

ပြည်ထောင်စုသမ္မတမြန်မာနိုင်ငံတော်အစိုးရ  
စိုက်ပျိုးရေး၊ မွေးမြူရေးနှင့်ဆည်မြောင်းဝန်ကြီးဌာန  
ကျေးလက်ဒေသဖွံ့ဖြိုးတိုးတက်ရေးဦးစီးဌာန  
လွိုင်ကော်-ရှားတောမြို့နယ်



လူထုဗဟိုပြုစီမံကိန်း



ကျေးရွာဖွံ့ဖြိုးရေးအစီအစဉ် (၂၀၁၇-၂၀၁၈)

Village Development Plan (VDP)

လွိုင်ကော်မြို့နယ်၊ လွိုင်လင်လေးကျေးရွာအုပ်စု၊ ကျောက်ကြီးမြောက်ကျေးရွာ

## မာတိကာ

### အကြောင်းအရာ

စာမျက်နှာ

၁။	မြို့နယ်ပြင်မြေပုံ	၃
၂။	အုပ်စုမြေပုံ	၄
၃။	အုပ်စုတွင်ပါဝင်သော ကျေးရွာများစာရင်း	၅
၄။	ကျေးရွာသမိုင်းကြောင်း (ကျေးရွာအခြေခံအချက်အလက်များ)	၆
၅။	လူထုပူးပေါင်းပါဝင်သော လူမှုဆန်းစစ်ခြင်းနှင့် အကဲဖြတ်ခြင်းလုပ်ငန်းစဉ် (PSA/PRA) အကျဉ်းချုပ်ဇယား	၇
၆။	လူမှုရေး နှင့် အရင်းအမြစ်ပြင်မြေပုံ	၈
၇။	လူမှုရေး နှင့် အရင်းအမြစ်ပြင်မြေပုံသုံးသပ်ချက်	၉
၈။	ဥစ္စာနေကြွယ်ဝမှုအဆင့် သတ်မှတ်ချက်ပြပုံ	၁၀
၉။	ဥစ္စာနေကြွယ်ဝမှုအဆင့် သတ်မှတ်ချက်ဇယားသုံးသပ်ချက်	၁၁
၁၀။	ရာသီခွင်ပြဇယားသုံးသပ်ချက်	၁၃
၁၂။	အရင်းအမြစ်အသုံးပြုမှုနှင့်ထိန်းချုပ်မှု	၁၄
၁၃။	အရင်းအမြစ် အသုံးပြုမှုနှင့် ထိန်းချုပ်မှုသုံးသပ်ချက်	၁၄
၁၄။	ပင့်ကူအိမ်ပြပုံ (ကျား၊မ)	၁၅
၁၅။	ပင့်ကူအိမ်သုံးသပ်ချက် (ကျား၊မ)	၁၆
၁၆။	အဖွဲ့အစည်းချိတ်ဆက်မှုပြပုံ	၁၇
၁၇။	အဖွဲ့အစည်းချိတ်ဆက်မှုပြပုံသုံးသပ်ချက်	၁၈
၁၈။	ကော်မတီဝင်များစာရင်း	၁၉-၂၀
၁၉။	ကျေးရွာအချက်အလက်များ (ပုံစံ-၁)	၂၁-၂၃
၂၀။	စီမံကိန်းအချိန်ဇယား(ပုံစံ-၂)	၂၅
၂၁။	ကျေးရွာဖွံ့ဖြိုးရေးဦးစားပေးအစီအစဉ် (ပုံစံ-၃)	၂၆-၂၇
၂၂။	အစည်းအဝေးမှတ်တမ်းများ	၂၈
၂၃။	ကဏ္ဍအလိုက် ဦးစားပေးဖွံ့ဖြိုးရေးလုပ်ငန်းစဉ်များ	၂၉
၂၄။	ဦးစားပေးလုပ်ငန်းများ ရွေးချယ်ခြင်းဇယား	၃၀-၃၁
၂၅။	ကျေးရွာဖွံ့ဖြိုးရေးအစီအစဉ်ဆောင်ရွက်မှု မှတ်တမ်းဓာတ်ပုံများ	၃၂

# လွိုင်ကော်မြို့နယ်မြေပုံ

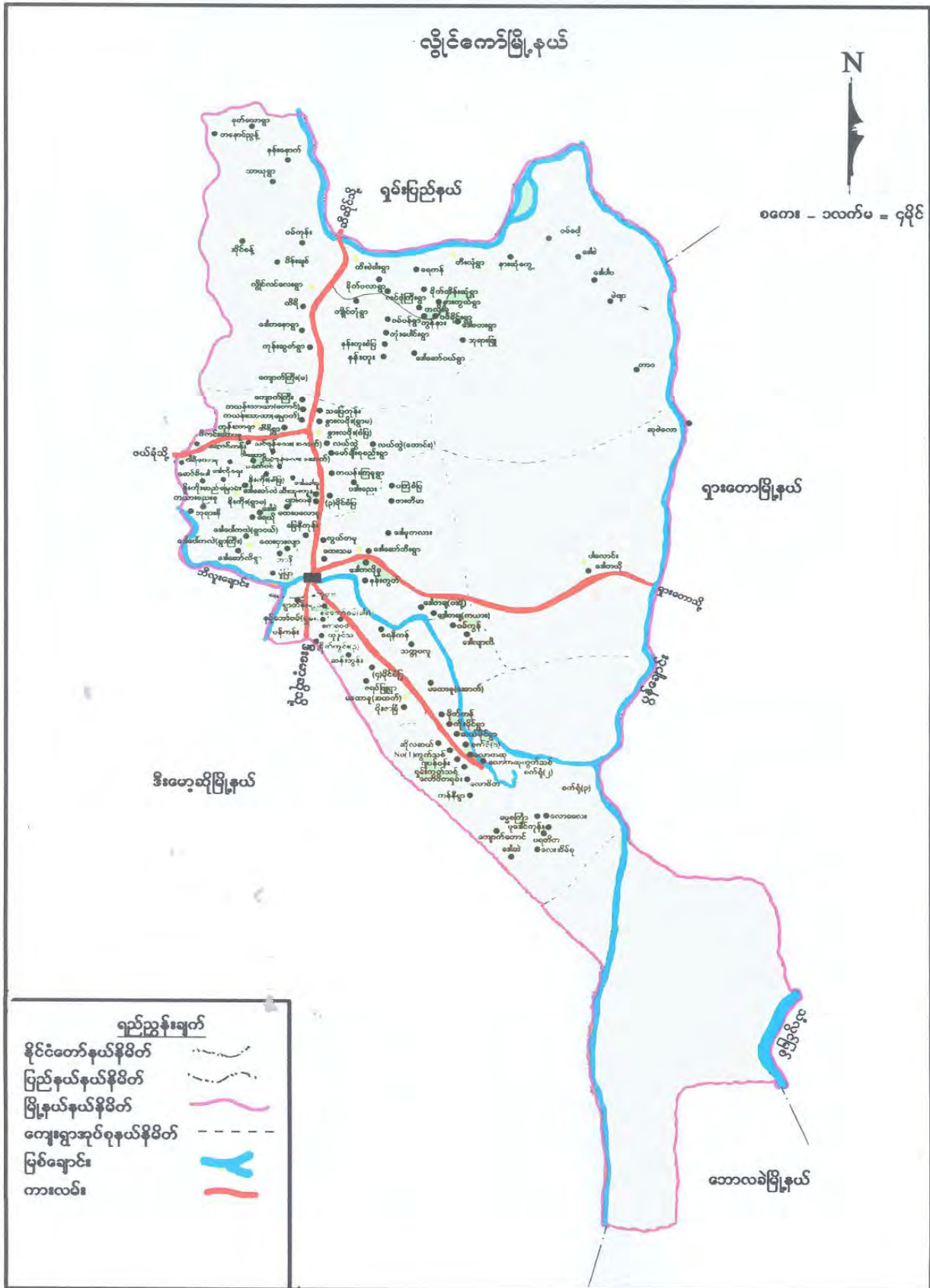

# ကျေးရွာအုပ်စုမြေပုံ



ကျေးရွာအုပ်စုတွင် ပါဝင်သော ကျေးရွာများစာရင်း

စဉ်	ကျေးရွာအုပ်စုအမည်	ကျေးရွာအမည်	မှတ်ချက်
၁။	လွိုင်လင်လေး	ကျောက်ကြီး (မြောက်)	
၂။	လွိုင်လင်လေး	ကုန်းဆွတ်	
၃။	လွိုင်လင်လေး	ထိရီ	
၄။	လွိုင်လင်လေး	လွိုင်လင်လေး	
၅။	လွိုင်လင်လေး	ဒေါတနော	
၆။	လွိုင်လင်လေး	ဝမ့်ကုန်း	
၇။	လွိုင်လင်လေး	ထနောင်းညွန့်	
၈။	လွိုင်လင်လေး	သာယု	
၉။	လွိုင်လင်လေး	ခုတ်လော	
၁၀။	လွိုင်လင်လေး	နန်းနောက်	
၁၁။	လွိုင်လင်လေး	နန်းလွှာ	
၁၂။	လွိုင်လင်လေး	ပိန်းချစ်	
၁၃။	လွိုင်လင်လေး	အိုင်စန်	

လူထုဗဟိုပြုစီမံကိန်းမှ လူထုပူးပေါင်းပါဝင်သောနည်းဖြင့် ဒုတိယနှစ်စီမံကိန်း  
မိတ်ဆက်အစည်းအဝေး

(၂၀၁၇-၂၀၁၈) ခုနှစ်

ကျေးရွာအုပ်စု-လွိုင်လင်လေး ကျေးရွာအမည်- ကျောက်ကြီးမြောက် ရက်စွဲ - ၂၇.၁၀.၂၀၁၇

၁။ ကျေးရွာသမိုင်းအကြောင်း

ကျောက်ကြီးမြောက်ရွာ စတင်ဖြစ်ပေါ်လာပုံမှာ ကယားပြည်နယ်၊ လွိုင်လင်လေး ကျေးရွာအုပ်စု၊ ကျောက်ကြီးတောင်၊ ကျောက်ကြီးမြောက်၊ ကုန်းဆွတ်၊ ကျောင်းကုန်းလေးရွာ ဟူ၍ ရွာ(၄)ရွာ ပေါင်းပြီး ဖက်မိုးထရံကာ ကိုယ့်အားကိုယ်ကိုးကျောင်း စတင်တည်ထောင် ခဲ့ရာမှ ဖြစ်ပေါ်လာခဲ့ခြင်းဖြစ်သည်။ ကျောက်ကြီးတောင်ရွာက ဦးချည်၊ ကျောက်ကြီးမြောက် ရွာက ဦးငဲ၊ ကျောက်ကုန်းလေးရွာက ဦးပတ်၊ ကျောင်းကုန်းလေးရွာက ဦးဘမောင်၊ နှင့် ဦးစာရေးသိန်းတို့ ပူးပေါင်းတိုင်ပင်ပြီး ၎င်းတို့ထဲမှ ဦးစာရေးသိန်းသည် ကယားပြည်နယ်ဝန်ကြီး ဦးစောငွေတောင်း၊ ဦးစောအုန်းညာတို့နှင့် သူငယ်ချင်းများဖြစ်သည့်အတွက် ဝန်ကြီးနှင့် တိုင်ပင်ပြီး အခြေခံမူလတန်း ကျောင်းရရှိရန်အတွက် နိုင်ငံတော်ကောင်စီရုံးသို့ လျှောက်လွှာ တင်ခဲ့ပါသည်။ တစ်နှစ်ခန့်ကြာပြီးမှ ထိုကျောင်းဆောက်လုပ်ရန် အမိန့်စာကျခဲ့ပါသည်။

၁၉၆၃ ခုနှစ်တွင် ကျောင်းဆောင်ဆောက်လုပ်ပြီးသည့်နောက်ပိုင်း ထိုကျောင်း ဆောင်အနီးသို့ ရွှေ့ပြောင်းလာသောသူ တဖြည်းဖြည်းများလာခဲ့သည်။ ထို့နောက်မှ ကျောက်ကြီးမြောက်ရွာဟူ၍ သီးသန့်ဖြစ်တည်လာခဲ့သည်။ လက်ရှိ ကျောက်ကြီးမြောက် ကျေးရွာ သက်တန်းမှာ (၅၄)နှစ်ရှိပြီဖြစ်သည်။ လက်ရှိအိမ်ခြေမှာ(၃၂)အိမ်ရှိပြီး စုစုပေါင်း လူဦးရေမှာ ကျား (၆၈) မ (၈၄) စုစုပေါင်း (၁၈၅) ဦးရှိကာ အများအားဖြင့် ပအိုဝ် တိုင်းရင်းသားများဖြစ်ကြပါသည်။ လီဆူ၊ ဗမာအနည်းငယ်လည်း နေထိုင်လျက်ရှိပါသည်။ ထိုရွာတွင်နေထိုင်သောသူများသည် စိုက်ပျိုးရေးလုပ်ငန်းဖြစ်သော တောင်ယာလက်ယာ လုပ်ငန်းဖြင့် အသက်မွေးဝမ်းကြောင်းပြုကြပါသည်။

မှတ်တမ်းတင်သူ -

- အမည် - ဦးခွန်းတိမောသီရိတင်
- ရာထူး - လူထုစည်းရုံးရေးမှူး

# လူထုပူးပေါင်းပါဝင်သောလူမှုဆန်းစစ်ခြင်းနှင့်အကဲဖြတ်ခြင်းလုပ်ငန်းစဉ် (PSA/PRA) အကျဉ်းချုပ်ဇယား

ကျေးရွာအုပ်စု-လွိုင်လင်လေး      ကျေးရွာအမည်- ကျောက်ကြီးမြောက်      ရက်စွဲ - ၂၇.၁၀.၂၀၁၇

စဉ်	အကြောင်းအရာ	ရက်စွဲ	ဦးတည်အုပ်စု	တက်ရောက်သူ			အဓိကဆွေးနွေးချက်များ
				ကျား	မ	ပေါင်း	
၁	လူမှုရေးအရင်းအမြစ်ပြ မြေပုံ (social Map/ Resource Map)	၂၇.၁၀.၂၀၁၇	ရပ်မိ၊ ရပ်ဖ ကော်မတီဝင်များ	၂၀	၃၃	၅၃	အိမ်အမျိုးအစားများ၊ အခြေခံ အဆောက်အဦများ၊ လမ်းပန်း ဆက်သွယ်ရေးအခြေအနေ၊ လယ်ယာမြေမြစ်ချောင်း၊ ရေတွင်းရေကန်သစ်တောများ
၂	ဥစ္စာနေကြွယ်ဝမှု အဆင့်သတ်မှတ်ချက် (Wealth Ranking)	၂၇.၁၀.၂၀၁၇	ချမ်းသာ၊ အလယ်အလတ်၊ နွမ်းပါးအုပ်စု	၂၀	၃၃	၅၃	ကျေးရွာလူမှုစီးပွားအုပ်စုများ၊ ခွဲခြားသတ်မှတ်နိုင်ရေးအတွက် အခြေခံစံနှုန်းများသတ်မှတ်ခြင်း ကျေးရွာသားများနှင့်အများသ ဘောတူခွဲခြားသတ်မှတ်ခြင်း
၃	ပိုင်ဆိုင်မှုသုံးသပ်ခြင်း	၂၇.၁၀.၂၀၁၇	ကော်မတီဝင်၊ အမျိုးသမီး၊ အမျိုးသားများ	၂၀	၃၃	၅၃	အမျိုးသမီးနှင့် အမျိုးသားများ ပိုင်ဆိုင်ပြီးထိန်းချုပ်ထားသည့် ပိုင်ဆိုင်မှု(သို့) အရင်းအမြစ် များကိုသုံးသပ်ခြင်း
၃	ရာသီခွင်ပြကွဲဒီဇိုင်း (Seasonal Calendar)	၂၇.၁၀.၂၀၁၇	ကော်မတီဝင်၊ အမျိုးသမီး၊ အမျိုးသားများ	၂၀	၃၃	၅၃	ရာသီဥတု၊ စိုက်ပျိုးသီးနှံများ၊ လယ်ယာလုပ်ငန်းများ၊ ဝင်ငွေထွက်ငွေ၊ မွေးမြူ ရေးလုပ်ငန်းများ၊
၃	ပင့်ကူအိမ်ကွန်ယက် (Spider Web)	၂၇.၁၀.၂၀၁၇	အမျိုးသား၊ အမျိုးသမီးများ	၂၀	၃၃	၅၃	အမျိုးသား၊ အမျိုးသမီးများ တန်းတူ အခွင့်အရေးရရှိမှုနှင့်မရရှိသည့် အကြောင်းအရင်းများ
၆	အဖွဲ့အစည်းချိတ်ဆက်ပုံ (Venn Diagram)	၂၇.၁၀.၂၀၁၇	ကျေးရွာလူမှုဖွံ့ဖြိုးရေး အဖွဲ့၊ အုပ်ချုပ်ရေးအဖွဲ့၊ ကျေးရွာစီတော်အဖွဲ့	၂၀	၃၃	၅၃	ကျေးရွာတွင်ရှိအဖွဲ့အစည်းများ နှင့်ဖွံ့ဖြိုးရေးလုပ်ငန်းအတွက် ချိတ်ဆက်ဆောင်ရွက်လုပ်ကိုင်မှု

# ကျေးရွာ၏ လူမှုရေးအရင်းအမြစ်ပြုမြေပုံရေးဆွဲခြင်း

ကျေးရွာအုပ်စု-လှိုင်လင်လေး: ကျေးရွာအမည်- ကျောက်ကြီးမြောက် ရက်စွဲ - ၂၇.၁၀.၂၀၁၇



ပါဝင်ဆွေးနွေးသူ -  
 ကျား - ၇၀  
 မ - ၃၃

မှတ်တမ်းတင်သူ  
 အမည် - ဦးစွန်၊ ဦးစော၊ ဦးကျော်  
 ရာထူး - CF



## လူမှုရေး နှင့် အရင်းအမြစ်ပြ မြေပုံ သုံးသပ်ချက်

ကျောက်ကြီးမြောက်ကျေးရွာတွင် အိမ်ခြေ (၃၂)အိမ်ရှိပြီး အမျိုးသမီးဦးဆောင်သောအိမ်ထောင် (၄)အိမ်ရှိပါသည်။ အများစုမှာ ပအိုဝ်လူမျိုးများဖြစ်ပြီး လီဆူ၊ ဗမာ အနည်းငယ်နေထိုင်ကာ ဗုဒ္ဓဘာသာကို ကိုးကွယ်ယုံကြည်ကြပါသည်။

၎င်းရွာရှိ အခြေခံအဆောက်အဦးအနေဖြင့် စာသင်ကျောင်း၊ မူကြိုကျောင်း၊ စေတီ၊ ဘုန်းကြီးကျောင်းစသည်တို့ရှိပြီး ရွာပတ်ဝန်းကျင်တွင် တောင်ယာ၊ သစ်တော တို့ရှိပါသည်။ စာသင်ကျောင်းနှင့် မူကြိုကျောင်းတွင် ကျောင်းသူကျောင်းသား လုံခြုံမှုရှိရန် အတွက် ခြံစည်းရိုးကို ကာရန်လိုအပ်လျက်ရှိပါသည်။ မိဘများအနေဖြင့်လည်း ပညာရေးအားပေးမှု ရှိပါသည်။ ရွာတွင်းလမ်းများမှာ မြေသားလမ်းဖြစ်သည့်အတွက် မိုးရွာသီ တွင် သွားလာရခက်ခဲပါသည်။ ကျေးရွာအတွင်း ဆေးပေးခန်းမရှိသဖြင့် ကျေးရွာရှိများဖျားနာမှုရှိပါက လွိုင်လင်လေးသို့ ဆေးရုံသို့ သွားရောက်ကုသခဲ့ပါသည်။

စိုက်ပျိုးရာသီမဟုတ်သော နွေရာသီတွင် ပန်းရံလိုက်လုပ်ခြင်းနှင့် လက်သမား လုပ်ခြင်းတို့ဖြင့်လည်း ဝင်ငွေတစ်ဖက်တစ်လမ်းရှာပြီး အသက်မွေးဝမ်းကြောင်းပြုသူလည်း ရှိကြပါသည်။ အမျိုးသမီးများ၏ အဓိကအသက်မွေးဝမ်းကြောင်းမှာ လယ်ယာတောင်ယာ စိုက်ပျိုးရေးအပေါ်တွင် မှီခိုလုပ်ကိုင်နေရပါသည်။

## ဥစ္စာနေအဆင့် ခွဲခြားမှု စံနမူနာပုံစံ

ကျေးရွာအုပ်စု-လွိုင်လင်လေး      ကျေးရွာအမည်- ကျောက်ကြီးမြောက်      ရက်စွဲ - ၂၇.၁၀.၂၀၁၇

အမျိုးအစား	သတ်မှတ်ချက်/ညွှန်းကိန်းများ	အိမ်ထောင်စု အရေအတွက်	ရာခိုင်နှုန်း
ချမ်းသာ	စက် (ထော်လာဂျီ)၊ လယ်/ယာ၊ ပျဉ်ထောင်အိမ်၊ ဆိုင်ကယ်၊ ကိုင်းရှည်၊ ကျွဲ	၂	၆.၂၅%
အလယ်အလတ်	ပျဉ်ထောင်အိမ်၊ ဆိုင်ကယ်၊ ယာ	၂၀	၆၂.၅%
ဆင်းရဲ/နွမ်းပါး	ပျဉ်ထောင်အိမ်၊ ကျဘမ်း	၁၀	၃၁.၂%
စုစုပေါင်း အိမ်ထောင်စု		၃၂	၁၀၀%

ပါဝင်ဆွေးနွေးသူ -

ကျား - ၂၀ ဦး

မ - ၃၃ ဦး

မှတ်တမ်းတင်သူ -

အမည် - ခွန်းတိမောသီရိတင်

ရာထူး - လူထုစည်းရုံးရေးမှူး

## ဥစ္စာနေကြွယ်ဝမှုဇယား သုံးသပ်ချက်

ကျောက်ကြီးမြောက်ရွာ၏ ဥစ္စာနေကြွယ်ဝမှု သုံးသပ်ချက်ကိုကြည့်လျှင် အဆင့် (၃) ဆင့် ခွဲခြားထားသည်ကို တွေ့ရပါသည်။ ချမ်းသာအဆင့်တွင် အိမ်ခြေ (၂)အိမ်ရှိပြီး ၎င်းတို့တွင် စက် (ထော်လာဂျီ)၊ လယ်/ယာ၊ ပျဉ်ထောင်အိမ်၊ ဆိုင်ကယ်၊ ကိုင်းရှည်၊ ကျွဲများကို ပိုင်ဆိုင်ထားသည့်အိမ်များဖြစ်ပါသည်။

အလယ်အလတ်အဆင့်တွက်ရှိသော အိမ်ထောင်စုများမှာ (၂၀)ရှိပြီး ပျဉ်ထောင်အိမ်၊ ဆိုင်ကယ်၊ ယာများကို ပိုင်ဆိုင်သည့် အိမ်ထောင်စုများဖြစ်ပါသည်။ ဆင်းရဲနွမ်းပါးသည့် အဆင့်တွင်ရှိသော အိမ်ထောင်စုများမှာ ပျဉ်ထောင်အိမ်သာရှိပြီး ကျပ်မီးလုပ်ကိုင်စားသောက်သူများဖြစ်ကြပါသည်။ ဆင်းရဲနွမ်းပါးရသည့်အကြောင်းရင်းမှာ မိဘပိုင် လယ်မြေဧက အနည်းငယ်ကိုသာ လုပ်ကိုင်စားသောက်ခြင်း၊ အလုပ်အကိုင်အခွင့်အလမ်းနည်းပါးခြင်း၊ တခြားစီးပွားရေး မလုပ်တတ်ခြင်းတို့ကြောင့်ဖြစ်ပါသည်။

## ရာသီခွင်ပြကိစ္စ

အကြောင်းအရာ	တန်ခူး	ကဆုန်	နယုန်	ဝါဆို	ဝါခေါင်	တော်သလင်း	သီတင်းကျွတ်	တန်ဆောင်မုန်း	နတ်တော်	ပြာသို	တပို့တွဲ	တပေါင်း	
		ရွာတွင်းလမ်း၊ နှင်းယာရ ခက်ခဲ											
စိုက်ပျိုးရေး		စပါး ၊ ပြောင်းယူး ၊ မြေပဲ ၊ ပဲစွေငုံ											
ဝင်ငွေ/ထွက်ငွေ		အွက်ငွေ						စခွေ					
ကျန်းမာရေး		ဝမ်းပျက် ၊ ဝမ်းလျှော						တုတ်ကျွေး					
ပွဲလမ်းသဘင်	သင်္ကြန်						သီတင်းကျွတ်			ကယားဒွေး		ပဒုင်ကျော် သာ၊ ရှေ့	
သောက်သုံးရေ ရရှိမှု	ရေ ခက်ခဲ										ရေရှားပါးခြင်း		
အစားအစာဖူလုံမှု	စားထက်ရှေ့ရေ ခက်ခဲ												

ပါဝင်ဆွေးနွေးသူ

မှတ်တမ်းတင်သူ

ကျား- ၃၀

အမည်

ဦး ချိုင်း ဝါမောသီရိတင်

မ- ၃၃

ရာထူး

CF

## ရာသီခွင်ပြ ပြက္ခဒိန် သုံးသပ်ချက်

ကျောက်ကြီးမြောက်၏ ရာသီဥတုအနေဖြင့် ၅ လပိုင်းမှ ၁၀ လပိုင်းအထိ မိုးများ ရွာသွန်းပြီး သွားလာရခက်ခဲသော ကာလဖြစ်သည်။ စိုက်ပျိုးရေးအနေဖြင့် စပါး၊ ပြောင်းပူး၊ မြေပဲ၊ ပဲစင်းငုံတို့ကို အဓိက စိုက်ပျိုးကြပါသည်။

ဝင်ငွေထွက်ငွေများအနေဖြင့် ၄ လပိုင်းမှ ၉ လပိုင်းအထိ စိုက်ပျိုးရာသီဖြစ်သော ကြောင့် စိုက်ပျိုးရေးအရင်းအနှီးအတွက် ထွက်ငွေများသော ကာလဖြစ်ပါသည်။ ၁၀ လပိုင်းမှ ၁၂ လပိုင်းအထိ သီးနှံရောင်းချချိန်ဖြစ်သောကြောင့် ဝင်ငွေရသောကာလဖြစ်ပါသည်။

ကျန်းမာရေးအနေဖြင့် ၅ လပိုင်းနှင့် ၆ လပိုင်းတွင် ဝမ်းပျက်ဝမ်းလျှောအဖြစ်များ ပြီး ၁၀ လပိုင်း ၁၁ လပိုင်းတွင် တုတ်ကွေးရောဂါဖြစ်ပွားပါသည်။

သောက်သုံးရေရရှိမှုအနေဖြင့် ၂ လပိုင်းမှ ၆ လပိုင်းအထိ ရေရှားသောပြဿနာ ကြုံတွေ့ရပါသည်။

ပျမ်းမျှအားဖြင့် အိမ်ခြေ (၂၂)အိမ်မျှ စားဝတ်နေရေး အသင့်တအတင့်ပြေလည်ပြီး ကျန် (၁၀)အိမ်မှာ စားဝတ်နေရေးအဆင်မပြေပါ။

### အရင်းအမြစ်သုံးစွဲမှုပုံစံပြဇယား

ကျေးရွာအုပ်စု-လွိုင်လင်လေး      ကျေးရွာအမည်- ကျောက်ကြီးမြောက်      ရက်စွဲ - ၂၇.၁၀.၂၀၁၇

ကျား	မ	ကျား+မ
ထော်လာဂျီ ကိုင်းရှည် ပေါက်ချွန်း	ဈေးဆိုင် အပ်ချုပ်စက်	ဖုန်း ဆိုင်ကယ် လယ်/ယာ စေတီ စာသင်ကျောင်း လမ်း ရေ မီး ပေါက်ပြား

### အရင်းအမြစ်ထိန်းချုပ်မှုပုံစံပြဇယား

ကျား	မ	ကျား+မ
ထော်လာဂျီ ကိုင်းရှည် ပေါက်ချွန်း စေတီ စာသင်ကျောင်း ရေ မီး	အပ်ချုပ်စက် ဈေးဆိုင်	ဖုန်း ဆိုင်ကယ် လယ်ယာ လမ်း ပေါက်ပြား

ပါဝင်ဆွေးနွေးသူ -

- ကျား - ၂၀ ဦး
- မ - ၃၃ ဦး

မှတ်တမ်းတင်သူ -

- အမည် - ခွန်းတိမောသီရိတင်
- ရာထူး - လူထုစည်းရုံးရေးမှူး

## အရင်းအမြစ်ထိန်းချုပ်မှုပုံစံဇယား သုံးသပ်ချက်

### အရင်းအမြစ်သုံးစွဲမှု

ကျောက်ကြီးမြောက်ကျေးရွာတွင် အမျိုးသားများသည် ထော်လာဂျီ၊ ကိုင်းရှည်နှင့် ပေါက်ချွန်းများကို အသုံးပြုကြပါသည်။ အမျိုးသမီးများသည် ဈေးဆိုင်များကို အသုံးပြုကြပါသည်။ ဖုန်း၊ ဆိုင်ကယ်၊ လယ်ယာ၊ စေတီ၊ စာသင်ကျောင်း၊ လမ်း၊ ရေ၊ မီးနှင့် ပေါက်ပြားတို့ကို အတူတကွ အသုံးပြုကြပါသည်။

### အရင်းအမြစ်သုံးစွဲမှု

အမျိုးသားများသည် ထော်လာဂျီ၊ ကိုင်းရှည်၊ ပေါက်ချွန်း၊ ရေ၊ မီး၊ စာသင်ကျောင်း ပြုပြင်ထိန်းသိမ်းမှုအတွက် ဆုံးဖြတ်ချက်ချကြရသည်။ အမျိုးသမီးများမှာ ဖုန်း၊ လယ်/ယာ၊ လမ်းနှင့် ပေါက်ပြားတို့ကို ထိန်းချုပ်ခြင်း၊ ဆုံးဖြတ်ချက်ချခြင်းတို့ကို အတူတကွ လုပ်ဆောင်ကြပါသည်။ ယခုအခါ အမျိုးသမီးများသည် အမျိုးသားနှင့် တန်းတူဆုံးဖြတ်ချက်မချရခြင်းတို့မှာ ရှေးရိုးရွာ စဉ်လာအရကြောင့်သော်လည်းကောင်း၊ ဦးဆောင်ရန် မရဲခြင်းကြောင့်လည်းကောင်း ဆုံးဖြတ်ချက်မချရခြင်းတို့ဖြစ်ပါသည်။

# ပင့်ကူအိမ်သုံးသပ်ခြင်းပြပုံ

ကျေးရွာအုပ်စု-လှိုင်လင်လေး      ကျေးရွာအမည်- ကျောက်ကြီးမြောက်      ရက်စွဲ - ၂၇.၁၀.၂၀၁၇

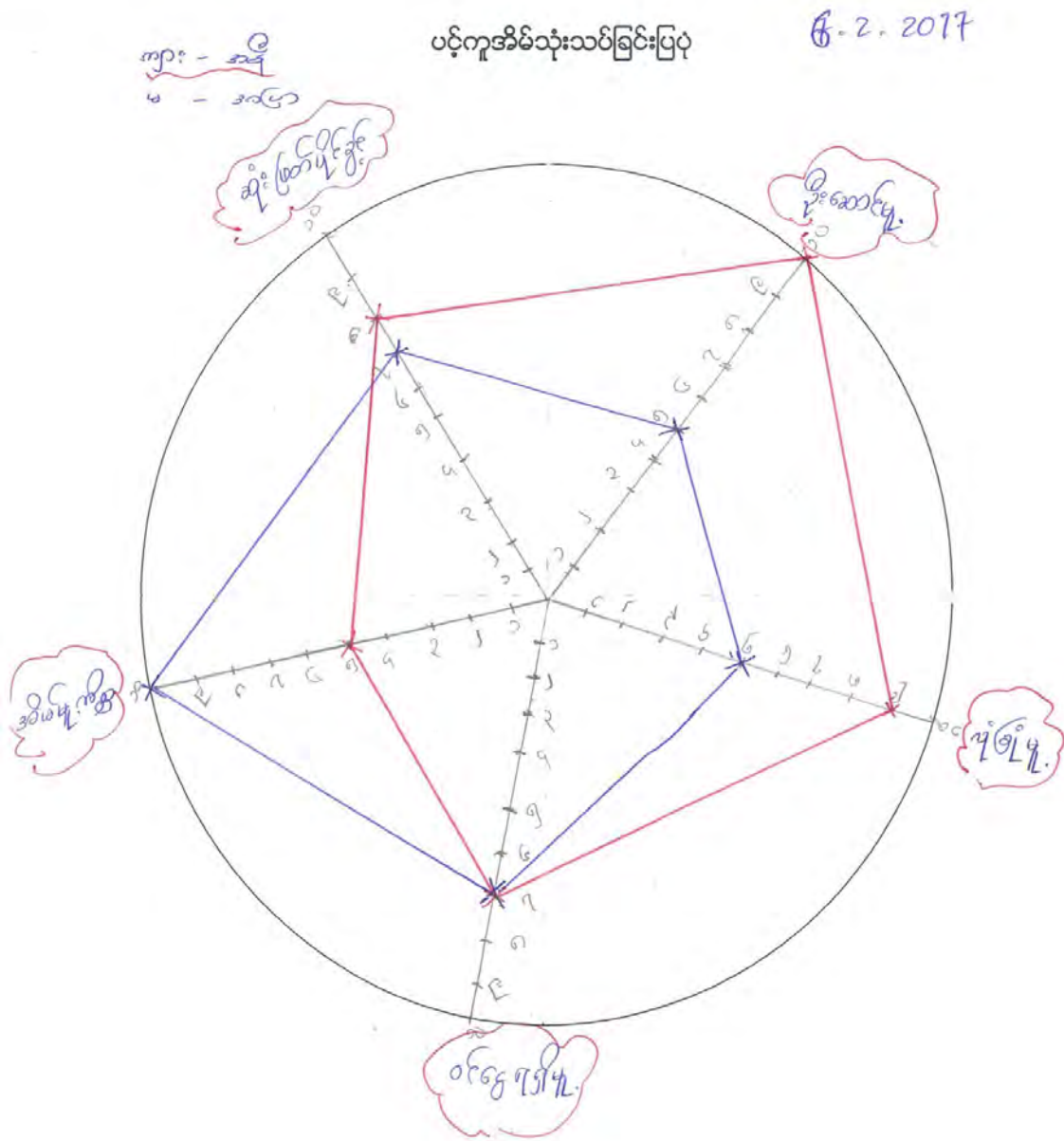

ပါဝင်ဆွေးနွေးသူ

ကျား- ၇၀

မ- ၅၅

မှတ်တမ်းတင်သူ

အမည် ပိုးဆောင်မှု

ရာထူး CF



## ပင့်ကူအိမ် သုံးသပ်ချက်

ဦးဆောင်မှုအဆင့်မှာ အမျိုးသမီးများသည် အဆင့် (၅)သာရှိပြီး အမျိုးသားများသည် အဆင့် (၁၀)တွင် ရှိပါသည်။ လုံခြုံမှုမှာ အမျိုးသားများက အဆင့် (၉)တွင်ရှိပြီး အမျိုးသမီးများမှာ အဆင့် (၅)တွင်သာရှိပါသည်။

ဝင်ငွေရရှိမှုတွင် အမျိုးသားနှင့် အမျိုးသမီးတန်းတူ ရရှိသည်ကို တွေ့ရပါသည်။ အိမ်မှုကိစ္စများတွင် အမျိုးသားများမှာ အဆင့် (၅)သာရှိပြီး အမျိုးသမီးများမှာ အဆင့် (၁၀)တွင် ရှိပါသည်။ ဆုံးဖြတ်ပိုင်ခွင့်တွင် အမျိုးသားများသည် အရာရာတိုင်းကို ဆုံးဖြတ်ကြပြီး အမျိုးသမီးများမှာ ဆုံးဖြတ်ချက်ချနိုင်မှု အားနည်းနေသည်ကို တွေ့ရပါသည်။

ဦးဆောင်မှုတွင် အမျိုးသားများ အဆင့်များပြီး အမျိုးသမီးများ အဆင့်နိမ့်ခြင်းမှာ ရှေးရိုးစဉ်လာကြောင့်သော်လည်းကောင်း၊ မိမိကိုယ်ကိုယုံကြည်မှုကွာခြားချက်ကြောင့်သော်လည်းကောင်း၊ ပညာရေးအဆင့်ကွာခြားခြင်းကြောင့်လည်းကောင်း အမျိုးသမီးများသည် အမျိုးသားများထက် ဆုံးဖြတ်ပိုင်ခွင့် အားနည်းနေခြင်းဖြစ်ပါသည်။

လုံခြုံမှုတွင် အမျိုးသားများသည် အဆင့် ၉ တွင်ရှိပြီး အမျိုးသမီးများ အဆင့် ၅ တွင်ရှိခြင်းမှာ အမျိုးသမီးများ အားနွဲ့ခြင်းကြောင့်လည်းကောင်း၊ သဘာဝတရားခွဲခြားမှုကြောင့်လည်းကောင်း ကြောက်ရွံ့စိတ်များနေခြင်းကြောင့်လည်းကောင်းဖြစ်ပါသည်။ မိဘများသည် သားသမီးများကို အဝေးသို့ပို့မည်ဆိုပါက သားများကိုသာ စိတ်ချပြီး သမီးများကို စိတ်မချခြင်းများရှိသည်ကို တွေ့ရပါသည်။

အမျိုးသမီးများ၏ ဘဝမြှင့်တင်ရန်အတွက် အမျိုးသမီးမြှင့်တင်ရေးသင်တန်းများ၊ ကျား-မတန်းတူသင်တန်းများ၊ စွမ်းဆောင်ရည်မြှင့်တင်ရေးသင်တန်းများ ပေးသင့်ကြောင်း သုံးသပ်ချက်တွင် တွေ့ရှိရပါသည်။

## အဖွဲ့အစည်းချိတ်ဆက်မှုပြပုံ (ကျေးရွာအတွင်း/အပြင်)

ကျေးရွာအုပ်စု-လွိုင်လင်လေး ကျေးရွာအမည်- ကျောက်ကြီးမြောက် ရက်စွဲ - ၂၇.၁၀.၂၀၁၇

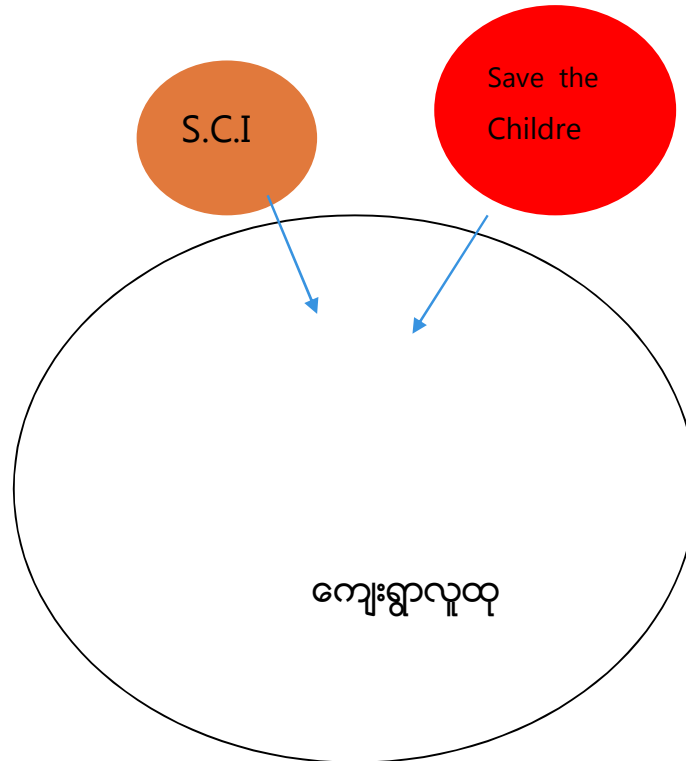

ပါဝင်ဆွေးနွေးသူ -

ကျား - ၂၀ ဦး

မ - ၃၃ ဦး

မှတ်တမ်းတင်သူ -

အမည် - ခွန်းတိမောသီရိတင်

ရာထူး - လူထုစည်းရုံးရေးမှူး

### ကျေးရွာချိတ်ဆက်မှု သုံးသပ်ချက်

ကျောက်ကြီးမြောက်ကျေးရွာ၏ ဗင်းပုံစံသုံးသပ်ချက်အရ ကျေးရွာအတွင်းတွင် အုပ်ချုပ်ရေးမှူးရှိပြီး ကျေးရွာပြင်ပတွင် Save the Children နှင့် S.C.I အဖွဲ့တို့ရှိပါသည်။ Save the Children အဖွဲ့သည် ခြင်ထောင်ဝေခြင်း၊ ကိုယ်ဝန်ဆောင်နှင့် ကလေးများကို စောင့်ရှောက်ခြင်းလုပ်ငန်းများ လုပ်ဆောင်ပေးသည်။ S.C.I အဖွဲ့သည် ကျန်းမာရေးဟောပြောပွဲများ လာရောက်ပြုလုပ်ပေးပါသည်။

ကျေးရွာစီ/ထောက်ကော်မတီဖွဲ့စည်းပုံဇယား

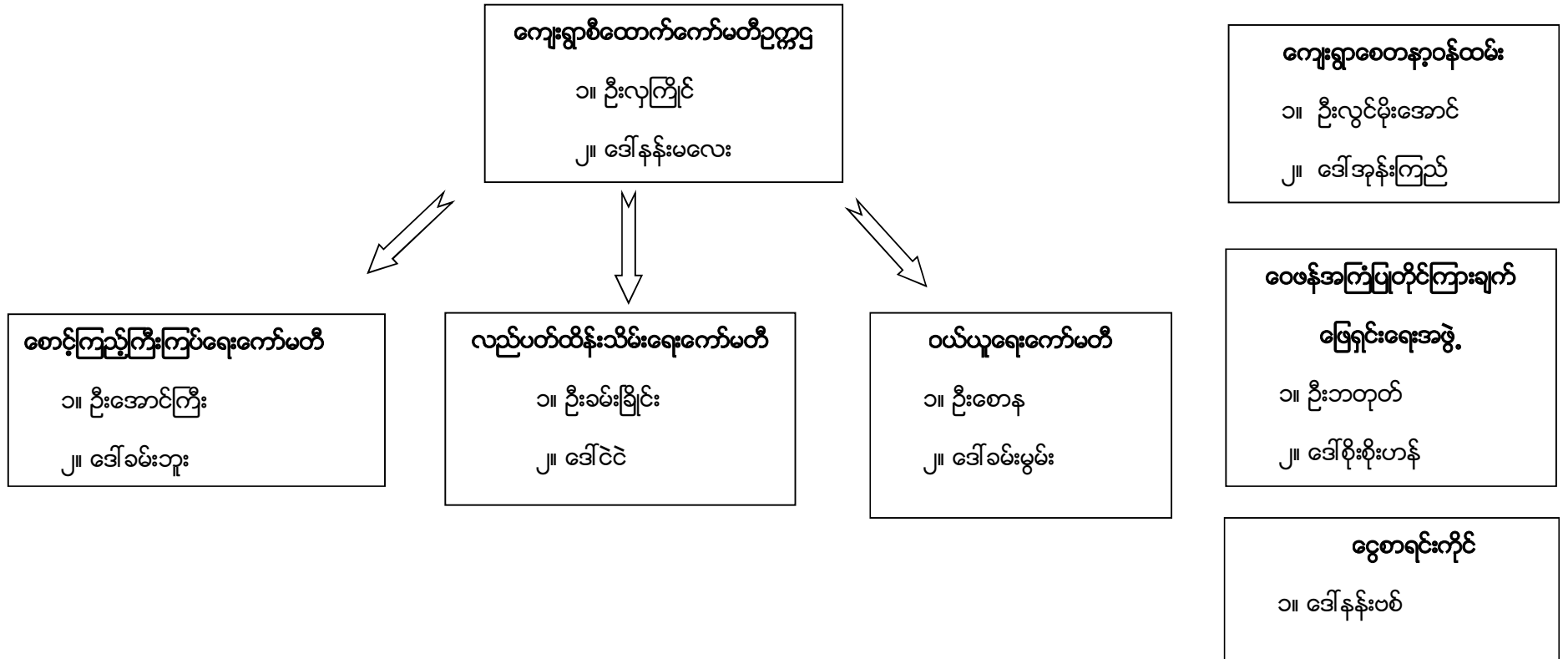

ပါဝင်ဆွေးနွေးသူ -

- ကျား - ၂၀ ဦး
- မ - ၃၃ ဦး

မှတ်တမ်းတင်သူ -

- အမည် - ခွန်းတိမောသီရိတင်
- ရာထူး - လူထုစည်းရုံးရေးမှူး

ကျေးရွာအုပ်စုစီထောက်ကော်မတီဖွဲ့စည်းပုံဇယား

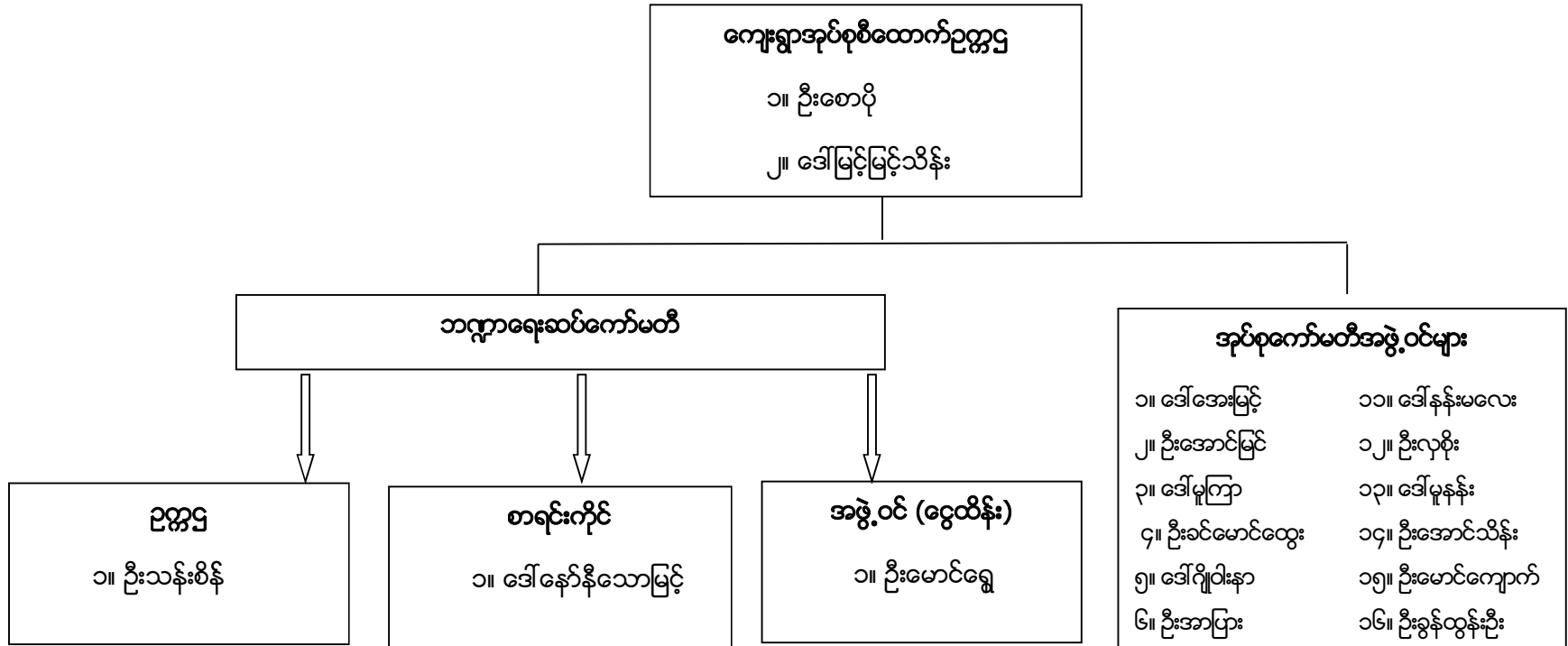

ပါဝင်ဆွေးနွေးသူ -

- ကျား - ၃၁ ဦး
- မ - ၉ ဦး

မှတ်တမ်းတင်သူ -

- အမည် - ဦးခွန်ချစ်လှိုင်
- ရာထူး - လူထုစည်းရုံးရေးမှူး

ပုံစံ - ၈ - ၁ ကျေးရွာအခြေခံအချက်အလက်များ (Form PC 1)

လမ်းညွှန်ချက်။ ကျေးရွာတစ်ရွာသို့ ပထမဆုံးမိတ်ဆက်ခရီး သွားရောက်သောအခါ လူထုစည်းရုံးရေးမှူးသည် ကျေးရွာခေါင်းဆောင်များအား ကျေးရွာအချက်အလက်များကို မေတ္တာရပ်ခံ၍တောင်းခံရသည်။ ဤအချက်အလက်များကို စီမံကိန်းမိတ်ဆက်အစည်းဝေးမတိုင်မီတောင်းခံရမည်။ စီမံကိန်းမိတ်ဆက်အစည်းဝေးတွင် လူထုစည်းရုံးရေးမှူးသည် ဤအချက်အလက်များအား စစ်ဆေးပြီး မှန်ကန်အောင်ပြုလုပ်ရမည်။ ပြီးနောက်တွင် လူထုစည်းရုံးရေးမှူးမှ သတင်းအချက်အလက်ထဲသို့ Tablets မှတစ်ဆင့် ဖြည့်သွင်းရမည်။

ကျေးရွာခေါင်းဆောင် အမည် ဦးခင်မောင်	ကျေးရွာခေါင်းဆောင်၏ ဖုန်းနံပါတ် ၀၅ - 262615088	လူထုစည်းရုံးရေးမှူး၏ အမည် ဦးခင်မောင်
ပြည်နယ်/တိုင်းဒေသကြီး	မြို့နယ်	ကျေးရွာအုပ်စု
	ပျဉ်းမနား	ကျေးရွာ ကျောက်ကြီးရွာ

က။ လူဦးရေ

လူမျိုးစု	အိမ်ထောင်စုအရေအတွက်	ကိုးကွယ်သည့်ဘာသာ	အိမ်ထောင်စုအရေအတွက်
လူမျိုးစု (၁) - မြန်မာ	30	ဘာသာ (၁) - မြန်မာ	30
လူမျိုးစု (၂) - မြန်မာ	1	ဘာသာ (၂) -	
လူမျိုးစု (၃) - မြန်မာ	1	ဘာသာ (၃) -	
လူမျိုးစုရော -		ဘာသာရော -	
အခြား			
	အရေအတွက်		
မသန်စွမ်းသူများ	1		
သက်ကြီးရွယ်အိုများ (၆၅ နှစ် နှင့် အထက်)	၈ - ၂, ၆ - 3		
စစ်ဘေးရှောင်			

	အမျိုးသား (အရေအတွက်)	အမျိုးသမီး (အရေအတွက်)
လူဦးရေ		
လူမျိုးစု (၁) - မြန်မာ	74	90
လူမျိုးစု (၂) - မြန်မာ	1	-
လူမျိုးစု (၃) - မြန်မာ	-	1
အခြား		
အိမ်ထောင်ဦးစီး	28	4

(ခ) အခြေခံအဆောက်အအုံ အသုံးအဆောင်များ

စာသင်ကျောင်း	အမှတ် ခြံစိမ်း	ကျန်းမာရေး	အမှတ် ခြံစိမ်း	ဘာသာရေး အဆောက် အအုံများ	အမှတ် ခြံစိမ်း
အထက်တန်းကျောင်း	<input type="checkbox"/>	ဆေးရုံ	<input type="checkbox"/>	စေတီ	<input checked="" type="checkbox"/>
အလယ်တန်းကျောင်း	<input type="checkbox"/>	ကျန်းမာရေးဌာန	<input type="checkbox"/>	ဘုန်းကြီးကျောင်း	<input type="checkbox"/>
မူလတန်းကျောင်း	<input checked="" type="checkbox"/>	ကျန်းမာရေးဌာနခွဲ	<input type="checkbox"/>	ဟိန္ဒူဌာနကျောင်း	<input type="checkbox"/>
မူကြိုကျောင်း	<input type="checkbox"/>	ဆေးပေးခန်း	<input type="checkbox"/>	ခရစ်ယာန်ကျောင်း	<input type="checkbox"/>
အခြား	<input type="checkbox"/>	အခြား	<input type="checkbox"/>	ဗလီ	<input type="checkbox"/>
				အခြား	<input type="checkbox"/>
မှတ်ချက်		မှတ်ချက်		မှတ်ချက်	

(ဂ) ကျွမ်းကျင်သူများမှတ်တမ်း (ကျေးရွာတွင်နေထိုင်သော သို့မဟုတ် တခြားရွာမှလာရောက်သော ကျွမ်းကျင်သူများ)

(၁) စာသင်ကျောင်း			(၂) ကျန်းမာရေး			(၃) လက်မှုပညာရှင်		
	ရွာတွင်နေ ထိုင်သူ	အခြားရွာမှ လာသူ		ရွာတွင်နေ ထိုင်သူ	အခြား ရွာမှ လာသူ		ရွာတွင် နေထိုင်သူ	အခြားရွာ မှလာသူ
မူလတန်းပြဆရာ/မ	<input type="checkbox"/>	<input checked="" type="checkbox"/>	ဆရာဝန်	<input type="checkbox"/>	<input type="checkbox"/>	လက်သမား	<input type="checkbox"/>	<input type="checkbox"/>
အထက်တန်းပြဆရာ/မ	<input type="checkbox"/>	<input type="checkbox"/>	လက်ထောက် ကျန်းမာရေးမှူး	<input type="checkbox"/>	<input type="checkbox"/>	ပန်းရံ	<input type="checkbox"/>	<input type="checkbox"/>
အလယ်တန်းပြဆရာ/မ	<input type="checkbox"/>	<input type="checkbox"/>	အမျိုးသမီးကျန်းမာရေး ဆရာမ	<input type="checkbox"/>	<input type="checkbox"/>	လျှပ်စစ်ကျွမ်းကျင် မီးသမား	<input type="checkbox"/>	<input type="checkbox"/>
မူကြိုဆရာ/မ	<input type="checkbox"/>	<input type="checkbox"/>	သားဖွားဆရာမ	<input type="checkbox"/>	<input type="checkbox"/>	ရေပိုက်သွယ်သူ	<input type="checkbox"/>	<input type="checkbox"/>
အခြား	<input type="checkbox"/>	<input type="checkbox"/>	ပြည်သူ့ကျန်းမာရေးလုပ်သား	<input checked="" type="checkbox"/>	<input type="checkbox"/>	စက်ပြင်ဆရာ	<input type="checkbox"/>	<input type="checkbox"/>
မှတ်ချက်			မှတ်ချက်			မှတ်ချက်		

(ဃ) ကျေးရွာသို့ ရောက်ရှိနိုင်သည့် လမ်းအခြေအနေ / ကျေးရွာတစ်ရွာသည် ၎င်း၏ ကျေးရွာအုပ်စုနှင့် ဆက်သွယ်ထားသော လမ်းအခြေအနေ (အောက်ပါတို့ကိုစိုင်းပါ)

ကျောက်ကြမ်းလမ်း      ကတ္တရာလမ်း       ကွန်ကရစ်လမ်း      မော်တော်ဆိုင်ကယ်လမ်း  
 ကျောက်ခင်းလမ်း      မြေသားလမ်း      လူသွားလမ်း      အခြား \_\_\_\_\_

(င) ကျေးရွာဖွံ့ဖြိုးမှုစီမံချက်

(၁) လူထုဗဟိုပြုစီမံကိန်းမစတင်မှီ ဤကျေးရွာတွင်ကျေးရွာဖွံ့ဖြိုးမှု စီမံချက်ရှိခဲ့ပါသလား?

ပိုင်းပါ  
 ရှိပါသည်/မရှိပါ/မသိပါ

(၂) ရှိခဲ့ပါလျှင် ဤစီမံချက်ကို မည်သည့် ခုနှစ်တွင်ပြင်ဆင်ခဲ့ပါသနည်း?

နှစ်-----/မသိပါ

(၃) ဤစီမံချက်ကို မြို့နယ်မှအတည်ပြုခဲ့ပါသလား?

ပြုခဲ့ပါသည်/မပြုခဲ့ပါ /မသိပါ

(စ) ခရီးအကွာအဝေး

(၁) ဤကျေးရွာ၏ပဟိုမှ ၎င်းကျေးရွာအုပ်စု၏ပဟိုအထိ ခရီးမိုင်မည်မျှကွာဝေးသနည်း? မိုင်---4---/မသိပါ

(၂) ဤကျေးရွာမှ ၎င်းကျေးရွာအုပ်စုပဟိုအထိ သွားလာရာတွင်ကြာမြင့်သည့်အချိန်။

ခြောက်သွေ့ရာသီတွင်ကြာချိန်---၀၀:၂၀--- ထော်လာဂျီ/မော်တော်ဆိုင်ကယ်/ခြေလျင်/လား/မော်တော်ဘုတ်/  
အခြား: -----

မိုးရာသီတွင်ကြာချိန်---၀၀:၂၀--- ထော်လာဂျီ/မော်တော်ဆိုင်ကယ်/ခြေလျင်/လား/မော်တော်ဘုတ်/  
အခြား: -----

(ဆ) ပတ်ဝန်းကျင်ဆိုင်ရာ သဘာဝဘေးအန္တရာယ်

ဤကျေးရွာတွင် ရေကြီးခြင်းကဲ့သို့ သဘာဝဘေးအန္တရာယ်ကျရောက်ဖူးခြင်း ရှိပါသလား။

မရှိပါ       ရှိပါသည်      ရှိလျှင်ဖော်ပြပါ -----

(ဇ) ကျေးရွာတွင် ဖွဲ့စည်းထားသော အဖွဲ့အစည်းများ

လူထုပဟိုပြုစီမံကိန်းမတိုင်မီ ဤကျေးရွာတွင် ကျေးရွာဖွံ့ဖြိုးရေးအတွက် အစိုးရ (သို့) ရွာသားများကိုယ်တိုင်(သို့) စီမံကိန်းတစ်ခုခုမှ ဖွဲ့စည်းထားသည့် အဖွဲ့အစည်းများရှိပါသလား။

(၁) ---IOM-----

(၂) ---SCT-----

(ဈ) အထွေထွေအုပ်ချုပ်ရေး ဦးစီးဌာန (GAD) မှ မှတ်တမ်းတင်ထားခြင်း

ဤကျေးရွာသည် အထွေထွေအုပ်ချုပ်ရေး ဦးစီးဌာန (GAD) မှ မှတ်တမ်းတင်ထားမှု ရှိပါသလား။

မရှိပါ       ရှိပါသည်

ကျေးရွာခေါင်းဆောင်

အမည် ဦးခွန်စိုးမောင်

လက်မှတ် [Signature] ဇန်.စွဲ 27/10/2017

လူထုစည်းရုံးရေးမှူး

အမည် ဦးခွန်စိုးမောင်

လက်မှတ် [Signature] ဇန်.စွဲ 27/10/2017

ပုံစံ - ၈ - ၂ - စီမံကိန်းစက်ဝန်းအချိန်ဇယား (PC 2)

လမ်းညွှန်ချက်။ သက်ဆိုင်ရာလူထုစည်းရုံးရေးမှူး/လက်ထောက်နည်းပညာမှူးများမှ စီမံကိန်းစက်ဝန်းအဆင့်တစ်ခုစီပြီးစီးတိုင်း ကျေးရွာနှင့် ကျေးရွာအုပ်စုအတွက် ဤပုံစံကို ဖြည့်သွင်းရမည်။

စည်းရုံးရေးမှူး/ဝန်ထမ်း အမည် ဦးခွန်းတီမောင်ရီဇော်

နေ့စွဲ 27/10/2017 စက်ဝန်းအားအမှတ်ခြစ်ပါ  စက်ဝန်း(၁)  စက်ဝန်း(၂)  စက်ဝန်း(၃)  
 စက်ဝန်း (၄)

ပြည်နယ်/တိုင်း မာယာ မြို့နယ် ရှင်ကော် ကျေးရွာအုပ်စု ရှင်ကော် ကျေးရွာ ကျောက်ကြီးမြေ

စီမံကိန်းဆောင်ရွက်မှုအဆင့်များ	နေ့စွဲ		အစည်းအဝေးတွင်တက်ရောက်သူအရေအတွက်			
	စတင်သည့်နေ့	ပြီးဆုံးသည့်နေ့	အမျိုးသားအရေအတွက်	အမျိုးသမီးအရေအတွက်	အိမ်ထောင်စုအရေအတွက်	လူမျိုးစုတက်ရောက်သူအရေအတွက် နှင့် လူမျိုးစုအမည်
၁။ ကျေးရွာစီမံကိန်း မိတ်ဆက်အစည်းအဝေး	27.10.2017	27.10.2017	19	9	28	မာရ်   28
၂။ ကျေးရွာဖွံ့ဖြိုးရေး စီမံချက်ရေးဆွဲခြင်းအစည်းအဝေး	27.10.2017	27.10.2017	19	9	28	မာရ်   28
၃။ ကျေးရွာအုပ်စု လုပ်ငန်းဆုံးဖြတ်ချက်ချသည့်အစည်းအဝေး	13.11.2017	13.11.2017	31	9	40	
၄။ မြို့နယ်အဆင့် စီမံကိန်းရေးဆွဲရေး နှင့် အကောင်အထည်ဖော်ရေးကော်မတီ၏ စီမံကိန်း သုံးသပ်မှုအစည်းအဝေး			မလို	မလို	မလို	မလို
၅။ မြို့နယ် စီမံကိန်းရေးဆွဲရေး နှင့် အကောင်အထည်ဖော်ရေး ကော်မတီ၏ဆုံးဖြတ်မှုကို ရွာသို့ အသိပေးအကြောင်းကြားသည့် အစည်းအဝေး						
၆။ စီမံကိန်းလုပ်ငန်းခွဲစီမံချက်ရေးဆွဲခြင်းအစည်းအဝေး						
၆.၁။ စီမံကိန်းလုပ်ငန်း အကောင်အထည်ဖော်ရေးအစီအစဉ် ရေးဆွဲခြင်း						



ပုံစံ - ၈ - ၃ ကျေးရွာဖွံ့ဖြိုးရေး ဦးစားပေးအစီအစဉ် (Form PC 3)

လမ်းညွှန်ချက်၊ အစဉ်(၃) ကျေးရွာမှိုက်ခင်းချက်အစည်းအဝေး ပြီးဆုံးသောအခါ ကျေးရွာစီမံကိန်း အထောက်အကူပြု မှတ်တမ်းသည် လူထုစည်းရုံးရေးမှူးအကူအညီဖြင့် ဤပုံစံကိုပြည့်စုံအောင် ဖြည့်သွင်းရမည်။

လူထုစည်းရုံးရေးမှူး/ဝန်ထမ်း အမည် ဦးမြင့်စိန်မောင်

နေ့စွဲ 27.10.2014 စက်ဝန်းအား အမှတ်ခြစ်ပါ (✓)  စက်ဝန်း(၁)   
 စက်ဝန်း(၂)  စက်ဝန်း(၃)  စက်ဝန်း(၄)

ပြည်နယ်/တိုင်း ကယား မြို့နယ် ပျဉ်းမော် ကျေးရွာအုပ်စု ပျဉ်းမော် ကျေးရွာ ကျောက်ကြီးရွာ

က။ အခက်အခဲအတားအဆီးများအားရွေးနှေးခြင်း - ယခုလက်ရှိအခြေအနေတွင် ဤကျေးရွာဖွံ့ဖြိုးတိုးတက်ရေးအတွက် အဓိက အခက်အခဲအတားအဆီးများသည် မည်သည့်များဖြစ်ပါသနည်း။ (အမျိုးသား/သမီး အနည်းဆုံးအခက်အခဲ ၅ ခုစီဖော်ပြပါ)

အမျိုးသား အဖွဲ့မှ တင်ပြသောအခက်အခဲအတားအဆီးများ		အမျိုးသမီး အဖွဲ့မှတင်ပြသောအခက်အခဲအတားအဆီးများ	
၁	ရွာသီချိုရွာ သောက်သုံးရေ မလုံလောက်ခြင်း။	၁	ရိုးရာသီချိုရွာ ရွာတွင်းလမ်း နားလျာရောက်ခဲခြင်း။
၂	ကျေးရွာတွင် အစားအသောက် ပြုလုပ်ရန် ရေရှားခက်ခဲခြင်း။	၂	ရွာသီချိုရွာ သောက်သုံးရေ ရွာပေါ်ပေါက်ခြင်းကြောင့် ရွာတွင်း ရေရှားခက်ခဲခြင်း။
၃	ပျဉ်းမော်ရွာတွင် ရွာတွင်းလမ်း နားလျာရောက်ခဲခြင်း။	၃	ပျဉ်းမော် ရွာပေါ်ပေါက်ခြင်း။
၄	အစားအသောက် ပြုလုပ်ရန် ရေရှားခက်ခဲခြင်း။	၄	အစားအသောက် ပြုလုပ်ရန် ရေရှားခက်ခဲခြင်း။
၅	ပျဉ်းမော်ရွာတွင် ရွာတွင်းလမ်း နားလျာရောက်ခဲခြင်း။	၅	အစားအသောက် ပြုလုပ်ရန် ရေရှားခက်ခဲခြင်း။
၆	ကျေးရွာတွင် အစားအသောက် ပြုလုပ်ရန် ရေရှားခက်ခဲခြင်း။	၆	အစားအသောက် ပြုလုပ်ရန် ရေရှားခက်ခဲခြင်း။
၇	ကျေးရွာတွင် အစားအသောက် ပြုလုပ်ရန် ရေရှားခက်ခဲခြင်း။	၇	ကျေးရွာတွင် အစားအသောက် ပြုလုပ်ရန် ရေရှားခက်ခဲခြင်း။
၈	ကျေးရွာတွင် အစားအသောက် ပြုလုပ်ရန် ရေရှားခက်ခဲခြင်း။	၈	ကျေးရွာတွင် အစားအသောက် ပြုလုပ်ရန် ရေရှားခက်ခဲခြင်း။
၉	ကျေးရွာတွင် အစားအသောက် ပြုလုပ်ရန် ရေရှားခက်ခဲခြင်း။	၉	ကျေးရွာတွင် အစားအသောက် ပြုလုပ်ရန် ရေရှားခက်ခဲခြင်း။
၁၀	ကျေးရွာတွင် အစားအသောက် ပြုလုပ်ရန် ရေရှားခက်ခဲခြင်း။	၁၀	ကျေးရွာတွင် အစားအသောက် ပြုလုပ်ရန် ရေရှားခက်ခဲခြင်း။

ခ။ မျှော်မှန်းခြင်း - နောင်လာမည့် ( ၅ ) နှစ် အတွင်း ကျေးရွာဖွံ့ဖြိုးရေး မျှော်မှန်းလျာထားချက်များအား တင်ပြပါ။

အမျိုးသားအဖွဲ့မှ တင်ပြသောမျှော်မှန်းချက်များ		အမျိုးသမီးအဖွဲ့မှ တင်ပြသောမျှော်မှန်းချက်များ	
၁	အစားအသောက် ပြုလုပ်ရန် ရေရှားခက်ခဲခြင်း။	၁	ပျဉ်းမော် ရွာပေါ်ပေါက်ခြင်းကြောင့် ရွာတွင်း ရေရှားခက်ခဲခြင်း။
၂	ကျေးရွာတွင် အစားအသောက် ပြုလုပ်ရန် ရေရှားခက်ခဲခြင်း။	၂	အစားအသောက် ပြုလုပ်ရန် ရေရှားခက်ခဲခြင်း။
၃	ကျေးရွာတွင် အစားအသောက် ပြုလုပ်ရန် ရေရှားခက်ခဲခြင်း။	၃	ကျေးရွာတွင် အစားအသောက် ပြုလုပ်ရန် ရေရှားခက်ခဲခြင်း။
၄	ကျေးရွာတွင် အစားအသောက် ပြုလုပ်ရန် ရေရှားခက်ခဲခြင်း။	၄	ကျေးရွာတွင် အစားအသောက် ပြုလုပ်ရန် ရေရှားခက်ခဲခြင်း။
၅	ကျေးရွာတွင် အစားအသောက် ပြုလုပ်ရန် ရေရှားခက်ခဲခြင်း။	၅	ကျေးရွာတွင် အစားအသောက် ပြုလုပ်ရန် ရေရှားခက်ခဲခြင်း။
၆	ကျေးရွာတွင် အစားအသောက် ပြုလုပ်ရန် ရေရှားခက်ခဲခြင်း။	၆	ကျေးရွာတွင် အစားအသောက် ပြုလုပ်ရန် ရေရှားခက်ခဲခြင်း။
၇	ကျေးရွာတွင် အစားအသောက် ပြုလုပ်ရန် ရေရှားခက်ခဲခြင်း။	၇	ကျေးရွာတွင် အစားအသောက် ပြုလုပ်ရန် ရေရှားခက်ခဲခြင်း။
၈	ကျေးရွာတွင် အစားအသောက် ပြုလုပ်ရန် ရေရှားခက်ခဲခြင်း။	၈	ကျေးရွာတွင် အစားအသောက် ပြုလုပ်ရန် ရေရှားခက်ခဲခြင်း။
၉	ကျေးရွာတွင် အစားအသောက် ပြုလုပ်ရန် ရေရှားခက်ခဲခြင်း။	၉	ကျေးရွာတွင် အစားအသောက် ပြုလုပ်ရန် ရေရှားခက်ခဲခြင်း။
၁၀	ကျေးရွာတွင် အစားအသောက် ပြုလုပ်ရန် ရေရှားခက်ခဲခြင်း။	၁၀	ကျေးရွာတွင် အစားအသောက် ပြုလုပ်ရန် ရေရှားခက်ခဲခြင်း။

ဂ။ လူထုစီမံကိန်း၏ လာမည့် ( ၄ ) နှစ်အတွက် အကျိုးဝင်သော ဦးစားပေး ဖွံ့ဖြိုးတိုးတက်မှု လုပ်ငန်း အစီအစဉ်များအားဖော်ပြပါ။

အဆင့်	ကျေးရွာအတွက် ဦးစားပေး ဖွံ့ဖြိုးတိုးတက်မှု လုပ်ငန်းစဉ်များ	အဆိုပြုသူ (အမျိုးသားများ/ အမျိုးသမီးများ/အမျိုးသား+ အမျိုးသမီး)	ခန့်မှန်းကုန်ကျ စရိတ်	အကျိုးခံစားခွင့်ရှိသူ ခန့်မှန်းခြေ အရေအတွက်
၁	စသင်ကျောင်းခြံချုပ်ချုပ်ပြုပြင်ရေး	၈+၄	၇၁၀ ဘီဂျီ	၁၆၆
၂	ကျောက်ချောလမ်း	၈+၄	၁၄၅ ဘီဂျီ	၁၆၆
၃	ရေ (ကန်စိုက်/ရေပိုက်ဖွဲ့စည်းရေး)	၈+၄	၂၃၈ ဘီဂျီ	၁၆၆
၄	ခန်းမဆောင်	၈+၄	၁၅၄ ဘီဂျီ	၁၆၆
၅	မူကြိုကျောင်း	၈+၄	၇၇ ဘီဂျီ	၁၆၆
၆				
၇				
၈				

ဃ။ လူထုစီမံကိန်း၏ လာမည့် ( ၄ ) နှစ်အတွက် အကျိုးမဝင်သော ဦးစားပေး ဖွံ့ဖြိုးတိုးတက်မှု လုပ်ငန်း အစီအစဉ်များအားဖော်ပြပါ။

အဆင့်	ကျေးရွာအတွက် ဦးစားပေး ဖွံ့ဖြိုး တိုးတက်မှု လုပ်ငန်းစဉ်များ	အဆိုပြုသူ (အမျိုးသားများ/ အမျိုးသမီးများ/အမျိုးသား+ အမျိုးသမီး)	အခန်းကဏ္ဍ
၁	အသက်မွေးသီးကျောင်းသစ်တင်	၆	
၂			
၃			
၄			
၅			

ခေါင်းဆောင်၊ ကျေးရွာစီမံကိန်းအထောက်အကူပြုကော်မတီမှ အတည်ပြုသည်။

အမည် ----- ဦးကျော် ----- လက်မှတ် ----- ကျော် ----- နေ့စွဲ ----- ၂၇.၁၀.၂၀၂၇ -----

ပ ကြိမ်

အစည်းအဝေးအစီရင်ခံစာ

နေ့ရက်	27/10/2017	အချိန်	၅:၀၀	ပ 121၀၀	ထိ
နေရာ	အုပ်ချုပ်ရေးဌာန၊ နေအိမ်	ကျေးရွာအုပ်စု/ကျေးရွာ	ပျဉ်းမင်္ဂလာ / ကျောက်ကြီးမြို့နယ်		
ပြိုင်နယ်	ပျဉ်းမင်္ဂလာ	ပြည်နယ်	ကယား		
အစည်းအဝေးအစီရင်ခံစာ					
၁	စီမံကိန်း မိတ်ဆက်ခြင်း။				
၂	စီမံကိန်း စက်ဝန်း ပြန်လည် ရှင်းလင်းခြင်း။				
၃	PRA အစည်းအဝေး ပြန်လည် ချုပ်ချယ်ရေး ဖွဲ့စည်းခြင်း။				
၄	ကျေးရွာ စီမံခန့်ခွဲမှု ကမ္ဘာ့ ပြန်လည် ဖွဲ့စည်းခြင်း။				
၅					
ဆွေးနွေးသည့်အကြောင်းအရာများ				ဦးဆောင်ဆွေးနွေးသူ	
၁။	စီမံကိန်း မိတ်ဆက်ခြင်း။			ဦးမြတ်စောထွန်း	
၂။	စီမံကိန်း စက်ဝန်း ပြန်လည် ရှင်းလင်းခြင်း။			ဒေါ်ဖြူဖြူ	
၃။	PRA အစည်းအဝေး ပြန်လည် ချုပ်ချယ်ရေး ဖွဲ့စည်းခြင်း။			ဦးအောင်ကျော်	
၄။	ကျေးရွာ စီမံခန့်ခွဲမှု ကမ္ဘာ့ ပြန်လည် ဖွဲ့စည်းခြင်း။			ဦးမြတ်စောထွန်း၊ ဦးကျော်စွာ	
ဆွေးနွေးဆုံးဖြတ်ချက်များ- ကျေးရွာ စီမံခန့်ခွဲမှု ကမ္ဘာ့ ဖွဲ့စည်းရာတွင် အခြေခံအား အချက်အလက် နှစ်သည်။					
၁။ ဝယ်ယူရေး - ဦးစောနု + ဒေါ်ခင်မာမာ					
၂။ လုပ်ပတ်ထိန်းသိမ်း - ဦးဖြူ + ဒေါ်ခင်					
၃။ ဖွဲ့စည်းရေး - ဒေါ်အောင်မာမာ					
အကြံပြုချက်များ-					
ကျေးရွာ ယူဆ ထက်ကြွေး ပါဝင် ဆွေးနွေးကြသည်။					

ဦးအောင်

အစည်းအဝေးအစီရင်ခံစာ

နေ့ရက်	27/10/2017	အချိန်	12:00	မှ	3:30	ထိ
ဝန်ထုပ်	အုပ်ချုပ်ရေးဦးစီးဌာန		ကျေးရွာအုပ်စု/ကျေးရွာ		ပျဉ်းမင်္ဂလာ၊ ကျောက်ကြီးမြို့နယ်	
မြို့နယ်	ပျဉ်းမင်္ဂလာ		ပြည်နယ်		ကယား	
အစည်းအဝေးအစီအစဉ်						
၁	အမျိုးသား/အမျိုးသမီးများ တင်ပြသော အခက်အခဲ					
၂	အမျိုးသား/အမျိုးသမီးများ တင်ပြသော ရွေးကောက်ပွဲအခက်အခဲ					
၃	ဒီမိုကရေစီအဖွဲ့အစည်းများ ပြုလုပ် ရွေးကောက်ပွဲခြင်း					
၄	အကျိုးမဝင်သောလုပ်ငန်း၊ အကာအကွယ် ဖွင့် ထိန်းပျက်					
၅						
ဆွေးနွေးသည့်အကြောင်းအရာများ					ဦးဆောင်ဆွေးနွေးသူ	
၁။	အမျိုးသား/အမျိုးသမီး တင်ပြသော အခက်အခဲ				ဒီမိုကရေစီအဖွဲ့အစည်း	
၂။	အမျိုးသား/အမျိုးသမီး တင်ပြသော ရွေးကောက်ပွဲအခက်အခဲ				ဒေါ်မင်းမောင်	
၃။	ဒီမိုကရေစီအဖွဲ့အစည်းများ ရွေးကောက်ပွဲခြင်း				ဒီမိုကရေစီအဖွဲ့အစည်း + ဒေါ်မင်းမောင်	
၄။	အကျိုးမဝင်သောလုပ်ငန်း/အကာအကွယ် ဖွင့် ထိန်းပျက်				ဒီမိုကရေစီအဖွဲ့အစည်း	
ဆွေးနွေးဆုံးဖြတ်ချက်များ-						
ဒီမိုကရေစီအဖွဲ့အစည်းများ ရွေးကောက်ပွဲအတွက် ဦးစီးဌာနမှ ဒီမိုကရေစီအဖွဲ့အစည်းများ ပေးအားပေးခြင်း						
၁။	အထောက်အကူပြုခြင်း (က+မ)		၆။ အထောက်အကူပြုခြင်း (မ)			
၂။	ကျောက်ကြီးမြို့နယ် (က+မ)					
၃။	ရေ (ကမိတ္တူ/ရေပိုက်ဖွဲ့စည်းခြင်း) (က+မ)					
၄။	ခန့်အပ်ရေး (က+မ)					
၅။	ပျဉ်းမင်္ဂလာ (က+မ)					
အကြံပြုချက်များ-						
ကျေးရွာအုပ်စု တစ်ရပ်စွာ မူပိုင်ပိုင်ကြသည်။						

ဦးစားပေးလုပ်ငန်းအကျဉ်းချုပ်ဇယား

စဉ်	လုပ်ငန်းအမည်	ဦးစားပေး အဆင့်	အဆိုပြုသူ (ကျား)	အဆိုပြုသူ (မ)	အဆိုပြုသူ (ကျား+မ)	မှတ်ချက်
၁။	စာသင်ကျောင်းခြံစည်းရိုး ပြုပြင်ခြင်း	၁			✓	
၂။	ကျောက်ချောလမ်း	၂			✓	
၃။	ရေ၊ အဝီစိတွင်း၊ ရေပိုက်သွယ်တန်းခြင်း	၃			✓	
၄။	ခန်းမဆောင်	၄			✓	
၅။	မူကြိုကျောင်း	၅			✓	
၆။						
၇။						
၈။						
၉။						
၁၀။						
၁၁။						
၁၂။						
၁၃။						

ကဏ္ဍအလိုက်ဦးစားပေးဖွံ့ဖြိုးရေးလုပ်ငန်းစဉ်များ

နောက်ဆက်တွဲ(၄) ခြားနားသောအပိုင်းများအတွက် ဦးစားပေးဖွံ့ဖြိုးရေးလုပ်ငန်းစဉ်များအနှစ်ချုပ် မူရင်းအား VPSC တွင် ထားရှိရပါမည်။ အခြားဌာနဆိုင်ရာများနှင့် ညှိနှိုင်းရန်အတွက် မိတ္တူအား TPIC သို့ပို့ရပါမည်။ MIS Data အဖြစ်သွင်းရန်မလိုအပ်ပါ။

	အဆင့်	လုပ်ငန်း	ဦးစားပေး	လ/နှစ်	ကျေးရွာမှ တာဝန်ခံသူ(သို့) အုပ်စု	ပြင်ပမှ မည်သူထောက်ပံ့မလဲ
အခြေခံအဆောက်အအုံ	၁	စာသင်ကျောင်းခြံစည်းရိုး ပြုပြင်ခြင်း	မ (✓) ကျား(✓)			
	၂	ခန်းမဆောင်	မ (✓) ကျား(✓)			
	၃	မူကြိုကျောင်း	မ (✓) ကျား(✓)			
	၄		မ ( ) ကျား( )			
	၅		မ ( ) ကျား( )			
အသက်မွေးဝမ်းကြောင်း/ စိုက်ပျိုးရေး	၁	အသက်မွေးဝမ်းကြောင်းသင်တန်း	မ (✓) ကျား(✓)			
	၂		မ ( ) ကျား( )			
	၃		မ ( ) ကျား( )			
	၄		မ ( ) ကျား( )			
	၅		မ ( ) ကျား( )			
ကျန်းမာရေးနှင့် အာဟာရ	၁		မ ( ) ကျား( )			
	၂		မ ( ) ကျား( )			
	၃		မ ( ) ကျား( )			
	၄		မ ( )			

			ကျား( )			
	၅		မ ( ) ကျား( )			
ကျန်းမာရေးနှင့် အာဟာရ	၁		မ ( ) ကျား( )			
	၂		မ ( ) ကျား( )			
	၃		မ ( ) ကျား( )			
	၄		မ ( ) ကျား( )			
	၅		မ ( ) ကျား( )			
ပညာရေး	၁		မ ( ) ကျား( )			
	၂		မ ( ) ကျား( )			
	၃		မ ( ) ကျား( )			
	၄		မ ( ) ကျား( )			
	၅		မ ( ) ကျား( )			
အခြား	၁	ကျောက်ချောလမ်း	မ (✓) ကျား(✓)			
	၂		မ ( ) ကျား( )			
	၃		မ ( ) ကျား( )			
	၄		မ ( ) ကျား( )			
	၅		မ ( ) ကျား( )			

လုပ်ငန်းဆောင်ရွက်မှုမှတ်တမ်းခါတ်ပုံများ

