

ပြည်ထောင်စုသမ္မတမြန်မာနိုင်ငံတော်အစိုးရ  
စိုက်ပျိုးရေး၊ မွေးမြူရေးနှင့် ဆည်မြောင်းဝန်ကြီးဌာန  
(ကျေးလက်ဒေသဖွံ့ဖြိုးတိုးတက်ရေးဦးစီးဌာန)

## လူထုပဟိုပြုစီမံကိန်း

National Community Driven Development Project  
(NCDDP)



ကျေးရွာဖွံ့ဖြိုးရေးအစီအစဉ်

Village Development Plan (VDP)

(ပန်းတောင်း)မြို့နယ်

(၂၀၂၀) ခုနှစ်

(ကြီးကြာ)အုပ်စု၊(ကြီးကြာရွာသစ်) ကျေးရွာ



### ဗာတိကာ

- ၁။ ပန်းတောင်းမြို့နယ် အခြေပြမြေပုံ ..... 4
- ၂။ ကျေးရွာအုပ်စု အခြေပြမြေပုံ ..... 5
- ၃။ ကြီးကြာ ကျေးရွာအုပ်စု တွင်ပါဝင်သောကျေးရွာများစာရင်း ..... 5
- ၄။ ကျေးရွာသမိုင်းကြောင်း ..... 6
- ၅။ လူထုပူးပေါင်းပါဝင်သော လူမှုဆန်းစစ်ခြင်းနှင့် အကဲဖြတ်ခြင်းလုပ်ငန်းစဉ် အကျဉ်းချုပ်ဇယား ..... 7
- ၆။ ကျေးရွာဖွံ့ဖြိုးရေးအစီအစဉ်အတွက်အသုံးပြုခဲ့သော PRA Tools တစ်ခုချင်းစီအတွက် သုံးသပ်ချက်များ ..... 8
  - ၆.၁။ ကျား၊ မ ပင့်ကူအိမ်သုံးသပ်ခြင်း ..... 8
  - ၆.၂။ ကျား/မ ပင့်ကူအိမ်သုံးသပ်ချက် ..... 8
  - ၆.၃။ ကျေးရွာအရင်းအမြစ်အသုံးချမှုဇယား ..... 9
  - ၆.၄။ ကျေးရွာအရင်းအမြစ်အသုံးချမှုဇယား သုံးသပ်ချက် ..... 9
  - ၆.၅။ ဥစ္စာနေကြွယ်ဝမှု အဆင့်သတ်မှတ်ခြင်း ..... 10
  - ၆.၆။ ဥစ္စာနေကြွယ်ဝမှု အဆင့်သတ်မှတ်ခြင်းသုံးသပ်ချက် ..... 11
  - ၆.၇။ အဖွဲ့အစည်းချိတ်ဆက်မှုပြမြေပုံ ..... 12
  - ၆.၈။ အဖွဲ့အစည်းချိတ်ဆက်မှုပြမြေပုံ သုံးသပ်ချက် ..... 13
  - ၆.၉။ ရာသီခွင်ပြ ပြက္ခဒိန် ..... 14
  - ၆.၁၀။ ရာသီခွင်ပြ ပြက္ခဒိန်သုံးသပ်ချက် ..... 14
  - ၆.၁၁။ လူမှုရေးနှင့်ကျေးရွာအရင်းအမြစ်ပြမြေပုံ ..... 15
  - ၆.၁၂။ လူမှုရေးနှင့် ကျေးရွာအရင်းအမြစ်ပြမြေပုံ သုံးသပ်ချက် ..... 16
- ၇။ ကော်မတီဝင်များရွေးချယ်ခြင်းနှင့် ကျေးရွာဖွံ့ဖြိုးရေးအစီအစဉ် ဆောင်ရွက်မှုမှတ်တမ်းဓါတ်ပုံများ ..... 17
  - ၇.၁။ ကျေးရွာအစည်းအဝေးနှင့် PRA Tools များအသုံးပြု၍ အချက်အလက်ကောက်ခံခြင်း ..... 17
  - ၇.၂။ ကျေးရွာ၏ စီမံကိန်းအထောက်အကူပြု ကျေးရွာကော်မတီဝင်များစာရင်း ..... 18
- ၈။ ကျေးရွာအခြေခံအချက်အလက်(ပုံစံ-၁) ..... 19
  - ၈.၁။ တတိယနှစ်စက်ဝန်း ကျေးရွာအခြေခံအချက်အလက်ပုံစံ(၁) ..... 19
  - ၈.၂။ စတုတ္ထနှစ်စက်ဝန်း ကျေးရွာအခြေခံအချက်အလက်ပုံစံ(၁) ..... 22
- ၉။ စီမံချက်စက်ဝန်းအချိန်ဇယား ( ပုံစံ - ၂ ) ..... 25
  - ၉.၁။ တတိယနှစ်စက်ဝန်း စီမံချက်စက်ဝန်းအချိန်ဇယား(၂) ..... 25



၉.၂။စတုတ္ထနှစ်စက်ဝန်း စီမံချက်စက်ဝန်းအချိန်ဇယား(၂).....26

၁၀။ ကျေးရွာဖွံ့ဖြိုးရေး ဦးစားပေးအစီအစဉ် ( ပုံစံ-၃ ) .....28

    ၁၀.၁။တတိယနှစ်စက်ဝန်း ကျေးရွာဖွံ့ဖြိုးရေးအစီအစဉ်(၃) .....28

    ၁၀.၂။စတုတ္ထနှစ်စက်ဝန်း ကျေးရွာဖွံ့ဖြိုးရေးအစီအစဉ်(၃) .....30

၁၁။ ကျေးရွာအုပ်စု စီမံကိန်းလုပ်ငန်းခွဲရွေးချယ်ခြင်း ( ပုံစံ-၄ ) .....33

    ၁၁.၁။တတိယနှစ်စက်ဝန်းကျေးရွာအုပ်စု စီမံကိန်းလုပ်ငန်းခွဲရွေးချယ်ခြင်း ) ပုံစံ-၄( .....33

    ၁၁.၂။စတုတ္ထနှစ်စက်ဝန်းကျေးရွာအုပ်စု စီမံကိန်းလုပ်ငန်းခွဲရွေးချယ်ခြင်း ) ပုံစံ-၄( .....34

၁၂။ အစည်းအဝေးမှတ်တမ်းများ .....35

၁၃။ ကဏ္ဍအလိုက်ဦးစားပေးဖွံ့ဖြိုးရေးလုပ်ငန်းစဉ်များ(ပုံစံ-၄ နောက်ဆက်တွဲ) .....38

    ၁၃.၁။တတိယနှစ်စက်ဝန်းကဏ္ဍအလိုက်ဦးစားပေးဖွံ့ဖြိုးရေးလုပ်ငန်းစဉ်များ(ပုံစံ-၄ နောက်ဆက်တွဲ) ...38

    ၁၃.၂။စတုတ္ထနှစ်စက်ဝန်းကဏ္ဍအလိုက်ဦးစားပေးဖွံ့ဖြိုးရေးလုပ်ငန်းစဉ်များ(ပုံစံ-၄ နောက်ဆက်တွဲ).....39

### ၁။ ပန်းတောင်းမြို့နယ် အခြေပြမြေပုံ

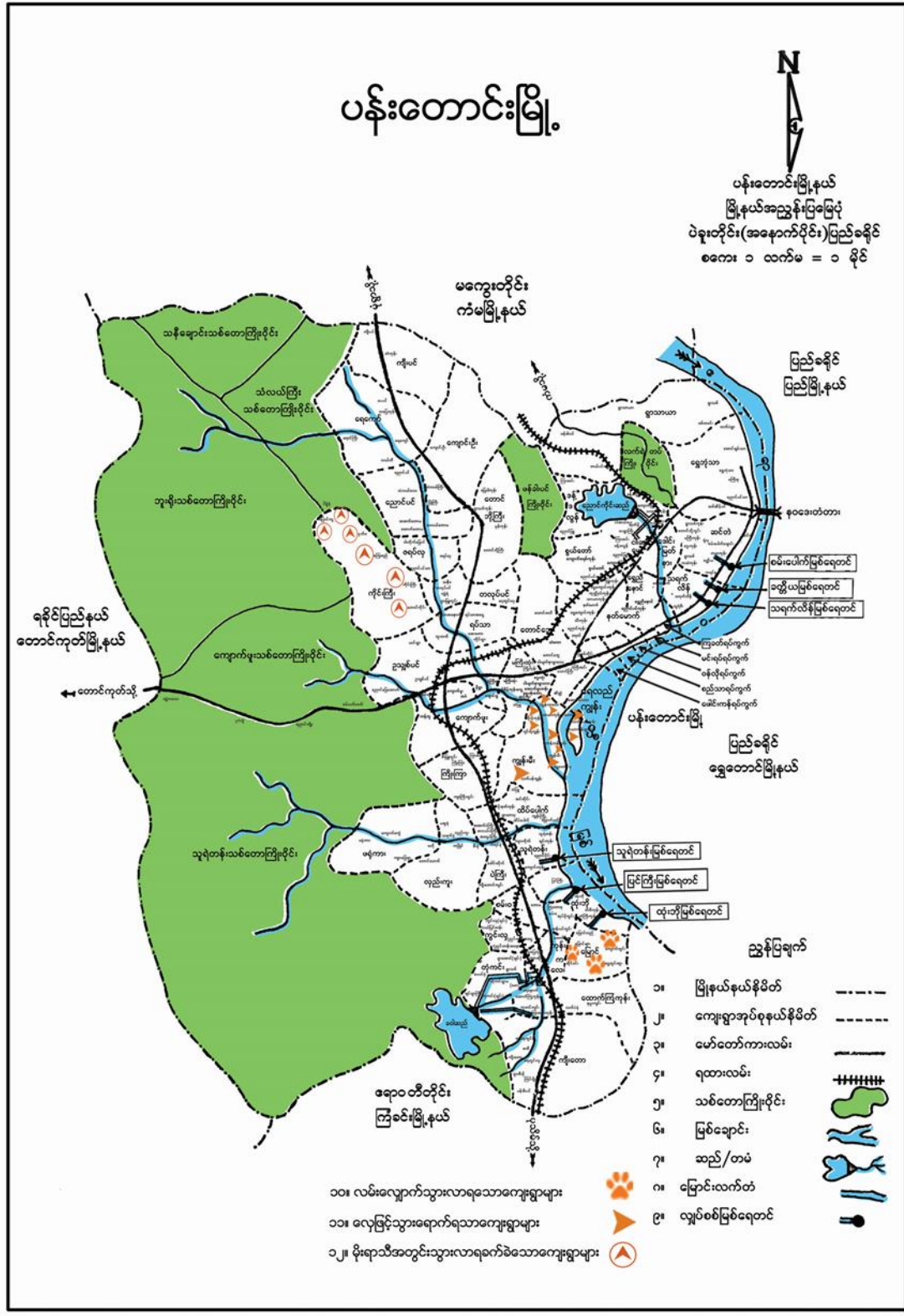





### ၄။ကျေးရွာသမိုင်းကြောင်း

မိခင်မိခင် ဒေသကြီး အနောက်ပိုင်း ပန်းကောင်းမြို့နယ်ကြီးကြားရွာအုပ်စုကြီးကြား  
 ရွာသစ်တောင်တည်ဆောက်ရေး ဆိုင်ဖွဲ့များ ကိုဆောက်ပါ အစိုးရ ဝေလှည့်ရေးနှင့်  
 ပါသည်။

ကြီးကြားရွာအုပ်စု မူရင်း နေထိုင်သူများမှာ မာမိ၊ နေထိုင်စေ့ အိမ်ခြံမြေအောက်  
 အခဲများ ဗြဟ္မာသောကကြောင့် ၁၉၆၁-၁၉၆၃ခုနှစ်အတွင်း လုံ့လမှုနှင့် အုပ်ချုပ်မှု ကော်မ  
 ဘီမြို့နယ်လယ်သမားကောင်းစွာပေးပို့ပေးပြီး အိမ်ခြံမြေကျေးရွာအဖွဲ့အစည်းများ က သက်တမ်း  
 ခါနေရာများ ချပေးခဲ့ပါသည် ၄၀"x ၆၀" မြေကွက်ချိတ်ပြီး ရောင်းပေါင်ခြင်း မပြုလုပ်  
 ရန်အမိန့်ထုတ်ပြီး အိမ်ခြံမြေအောက်အခဲဒေသများကို နေထိုင်ခွင့်ပြုခဲ့ပါသည်  
 ခွင့်ပြုစာချုပ်တွင် အိမ်ထောင်စု [၁၀] စုခန့်ရှိပြီး ယခုအခါ အိမ်ခြံ [၅၃]လုံး နေထိုင်  
 လျှက်ရှိပါသည် ယခင်နေထိုင်စဉ် ၁၉၆၈ခုနှစ်တွင် သူ့သားမြေနေရာများ ရှေးဦး များ  
 မြသက်မြတ်ပေးပြီး ၁၉၇၀ခုနှစ်တွင် ပုသိမ်- မုံရွာ ကားလမ်းဖောက် တည်ဆောက်လာ  
 သဖြင့် ရွာအတွက်လမ်း ပန်း သွားလာရန်အဆင်ပြေလာပြီး မြန်မာဆိုရှယ်လစ်လမ်းစဉ်  
 ပါဝင် ဆောင်ရွက်သော သူပျော်လမ်းများ ပေါက်လုပ် သဖြင့် သွားလာမှု ပိုမို  
 အဆင်ပြေ လွယ်ကူခဲ့ပါသည် ကိုးကွယ်မှုသာသာ အနေဖြင့် မဟာ/မုန့် များဖြင့်  
 ဖြီး ရှေးဦးစွာ များလုံး ၀ မပါဝင်ပါ ၁၃၂၇ ခုနှစ်တွင် မိမိရွာသားများ ကိုးကွယ်  
 ရန် ဘုန်းတော်ကြီး ကျောင်း တည်ဆောက်ပြီး ယခုထက်တိုင် ပြုပြင်မှု နှစ်ခြမ်းပြုလုပ်  
 ကိုးကွယ်ခဲ့ကြပါသည် ဆောက်လုပ်စေရန်အတွက် ၁၃၃၃ ခုနှစ် ဟုမ္မေ ရှေးဦး တွင်းတည်  
 ဆောက်ဆောက်လုပ်ခဲ့ပြီး ရေတွင်းနှင့် ရွာမှာ သမာလုံခွဲခန့်ပေးပြီး ရေခပ်ရန်  
 ကျေးရွာ မိုင်ခိုင်းသည်လမ်းမရှိဘဲ လယ်ကန်သင်း မြသွားလာဆောက်လုပ်ရသဖြင့်  
 အင်အား

ခက်ခဲစွာဖြင့် ၁၀၀၀ စတင် ပူသောက်လုပ်ကြံပါသည် ရွာအစိုးရအဖွဲ့အစည်းတွင် အစိုးရ  
 တွင်းလုံး ၀ ရှေးဦးစွာ ပါ ၂၀၁၄-၁၅ ခုနှစ်တွင် ကျေးလက်ဖွံ့ဖြိုးရေး ကော်မရှင်း  
 စီ ဌာနမှ ယယ်မံပထမဆုံးအဖွဲ့တွင် ရှေးဦး မော်ဒယ်ဖြင့် ခဲ့သဖြင့် ဆောက်လုပ်  
 ရေမှာလုံလောက် ပါသဖြင့် လျှက်ရှိပါသည် ကျေးရွာသူရွာသားများမှာ အဆင့်  
 ခံလာလုပ် လက်စား အိမ်ထောင်စု ၃၀ ခန့်ရှိပြီး လယ် ၃ ဧကမှ ၁၆ ဧက  
 ထွင်း လုပ်လှိုင်စားသောက်ရသူ ၂၀၀၀ ခန့် ရှိပြီး ဥဒ္ဓါရန်ဖြီးအေးချမ်းရွာ နေထိုင်ကြပါသည်  
 ကျေးရွာတောင် တည်ဆောက်ရေးဆိုင်ဖွဲ့များ ကျွန်ုပ်တို့ကွန်မြူနစ်အဖွဲ့  
 ဤရွာ စာသင်တန်း သင်တန်းသင်တန်းများ ဆံ့မြ့ လက်လှမ်း နှိပ်စားလက်ရောက် ရေးသား ပြုစု စာင်  
 ဖြစ်ပါသည်။



၅။ လူထုပူးပေါင်းပါဝင်သော လူမှုဆန်းစစ်ခြင်းနှင့် အကဲဖြတ်ခြင်းလုပ်ငန်းစဉ် အကျဉ်းချုပ်ဇယား

(၂)

လူထုပူးပေါင်းပါဝင်သော လူမှုဆန်းစစ်ခြင်းနှင့် အကဲဖြတ်ခြင်းလုပ်ငန်းစဉ် အကျဉ်းချုပ်ဇယား

စဉ်	အကဲဖြတ်ပုံစံအမျိုးအမည်	ရက်စွဲ	ပို့ဆောင်ပုံစံ	ကျား	မ	အခြား	အဓိကအထွေထွေရလဒ်များ
၁	လူမှုပုံစံဆန်းစစ်ခြင်း (Social Map)	၉.၁၂.၁၉	ကြီးကြားခြင်း	၂	၄	၆	အခြေခံအစဉ်အလာအချက်အလက်များကို ဖော်ပြခြင်း၊ လမ်းပန်းဆက်သွယ်ရေး၊ ရေ၊ အစားအသောက်၊ အခြေခံအဆောက်အအုံများ၊ ရေရရှိရေး၊ အစားအသောက်၊ အခြေခံအဆောက်အအုံများကို ဖော်ပြခြင်း။
၂	ရာသီဥတုပြောင်းလဲမှု (Seasonal Calendar)	၉.၁၂.၁၉	ကြီးကြားခြင်း	၂	၄	၆	ယခင်က သုံးသပ်စွဲများနှင့် နှိုင်းယှဉ်ခြင်း၊ အခြေခံအဆောက်အအုံများ၊ အစားအသောက်၊ အခြေခံအဆောက်အအုံများကို ဖော်ပြခြင်း။
၃	ဥစ္စာအရင်းအမြစ် အဆင့်သတ်မှတ်ခြင်း (Wealth Ranking)	၉.၁၂.၁၉	ကြီးကြားခြင်း	၂	၄	၆	အခြေခံအဆောက်အအုံများ၊ အစားအသောက်၊ အခြေခံအဆောက်အအုံများကို ဖော်ပြခြင်း။
၄	ကျား မ ပင့်ကူအိမ်သုံးသတ်မှတ်ခြင်း (Cob Web)	၉.၁၂.၁၉	ကြီးကြားခြင်း	၂	၃	၅	ယခင်က သုံးသပ်စွဲများနှင့် နှိုင်းယှဉ်ခြင်း၊ အခြေခံအဆောက်အအုံများ၊ အစားအသောက်၊ အခြေခံအဆောက်အအုံများကို ဖော်ပြခြင်း။
၅	အရင်းအမြစ်အသုံးချမှု ဖော်ထုတ်ခြင်းဇယား (Asset Mapping)	၉.၁၂.၁၉	ကြီးကြားခြင်း	၂	၃	၅	ယခင်က သုံးသပ်စွဲများနှင့် နှိုင်းယှဉ်ခြင်း၊ အခြေခံအဆောက်အအုံများ၊ အစားအသောက်၊ အခြေခံအဆောက်အအုံများကို ဖော်ပြခြင်း။
၆	အဖွဲ့အစည်းချိတ်ဆက်မှု ပုံစံ (Veen Diagram)	၉.၁၂.၁၉	ကြီးကြားခြင်း	၂	၃	၅	အဖွဲ့အစည်းများ၊ အဖွဲ့အစည်းများ၊ အဖွဲ့အစည်းများကို ဖော်ပြခြင်း။

# ၆။ ကျေးရွာဖွံ့ဖြိုးရေးအစီအစဉ်အတွက်အသုံးပြုခဲ့သော PRA Tools တစ်ခုချင်းစီအတွက် သုံးသပ်ချက်များ

## ၆.၁။ကျား၊ မ ပင့်ကူအိမ်သုံးသပ်ခြင်း

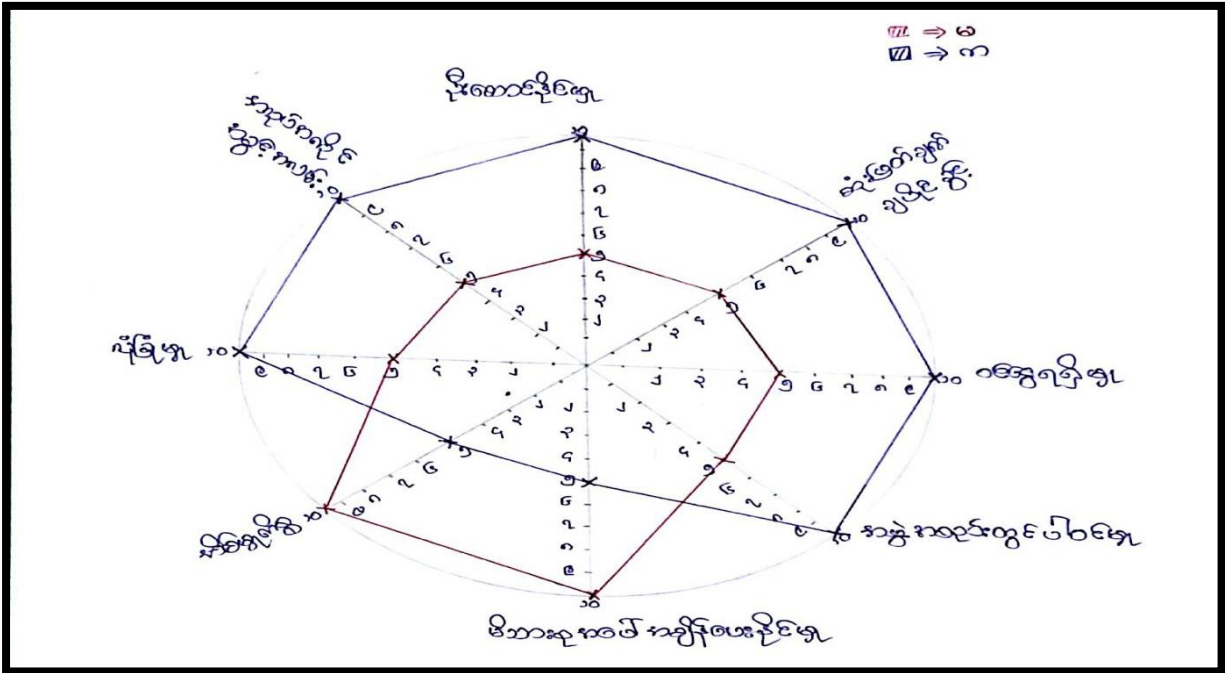

## ၆.၂။ကျား/မ ပင့်ကူအိမ်သုံးသပ်ချက်

ရုပ်စွယ်ချက် ။ ။ ကျေးရွာ ကတွင်းရှိသော အမျိုးသား၊ အမျိုးသမီး ဝါးနီ ရုပ်စွယ်ချက် ရုပ်စာရင်းနှင့်အတူများ၊ ဦးကောင်းဦးခြေရာ၊ ထိုရုပ်စွယ်ချက်များ အခြေအနေများ ။ အလုပ်ကလေးကိစ္စ ခွဲခြားကမ်း၊ အားလူ ပျံခြေရာကမ်း အတူများကို ရုပ်စွယ်ချက်ပါသည်။

ထိုရုပ်စွယ်ချက်ကို ရှေးအခါက အမျိုးသား၊ အမျိုးသမီး အနွဲ့ကစား ဗဟိုချက်ပေးပြီး သတ်ချက် စုစုပေါင်း ချိတ်ယူရုံသာ သတ်ချက်များ ဖြစ်ပေါ်ခဲ့ပါသည်။ နေပထမချက် သုံးသပ်ချက်အရ အမျိုးသမီး အများဆုံး သတ် အမျိုးသားများထက် အချိန်ပေးခဲ့ပါသည်။ မိမိ၏အိမ်များတွင် အချိန်ပေးလုပ် ထောင်ခဲ့သော်လည်း အမွေရရှိခြင်း၊ အနွဲ့ကစားထွေပါဝင်မှု၊ ပျံခြေရာ ။ ဦးကောင်းဦးခြေရာ၊ မုတ္တမကန် ရှုရာတွင် အားကောင်းခြင်း ။ အလုပ်ကလေးကို ရှာဖွေလုပ် လိုခြင်း စသည့် အခွင့်အလမ်းများကို အများဆုံး အမျိုးသားများ သတ် အမျိုးသမီးများ ထက်သာလွန်နေသည်ကိုတွေ့ရပါသည်။

ဖြည့်သုံးအပ်လျှင် အမျိုးသမီးများ၏ ရွေးကောက်မှုအားသာလျှင် အမျိုးသားများ ထက် အနည်းငယ် လျော့နည်း ဖြစ်သွား တွေ့ရပါသည်။



၆.၃။ကျေးရွာအရင်းအမြစ်အသုံးချမှုဇယား

ကရီးအဖြစ်ဆိုင်ရာချွန်ဖွဲ့ပုံစံခြေပေး



နွား  
ကျွန်း  
လယ်

စကောကိရိုက်  
ပဲဒုံပင်

ကျွန်း

ကရီးအဖြစ် သုံးစွဲမှု ဖွဲ့ပုံစံခြေပေး



နွား  
ကျွန်း

စကောကိရိုက်  
ပဲဒုံပင်

လယ်  
ကျွန်း

၆.၄။ကျေးရွာအရင်းအမြစ်အသုံးချမှုဇယား သုံးသပ်ချက်

ရည်ရွယ်ချက်။ ။ ကျေးရွာအတွင်းရှိ ကရီးအဖြစ်များအား ခွဲဝေသုံးစွဲနိုင်မှု  
 အပေါ် မူတည်၍ ကရီးအဖြစ်များ လက်ကျမ်းစီ အသုံးချမှု ဖြစ်ပေါ်  
 ကရီးအဖြစ် ဆက်လက်ထိန်းသိမ်း ထိန်းသိမ်းမှုများ အား သိရှိလာစေရန်ရည်ရွယ်ပါသည်။  
 ကျေးရွာ ကရီးအဖြစ်အသုံးချမှု ဗဟုသုတ ပါအရ ကရီးအဖြစ် ၆ ချက်အား  
 သုံးသပ်တွေ့ရှိပါသည်။ နွား၊ ကျွန်း၊ လယ် အစရှိသော ကရီးအဖြစ်များ  
 ကို အမျိုးသား အများစုက အသုံးချကြပြီး အမျိုးသမီး အများစုသည် စကောကိရိုက်၊  
 ပဲဒုံပင် စသော ကရီးအဖြစ်များကို အသုံးချကြပါသည်။ နွား၊ ကျွန်း အစရှိသော  
 ကရီးအဖြစ်များ အသုံးချပြီး ကျွန်း၊ လယ်တို့ကို အသုံးချကြပါသည်။

၆.၅။ ဥစ္စာနေကြွယ်ဝမှု အဆင့်သတ်မှတ်ခြင်း

ခုနှစ်အတွက် ဖွဲ့စည်းသတ်မှတ်ခြင်း ( ငြိမ်းကြော့ ရွာသစ် )

စာမျိုးစာစား	သတ်မှတ်ချက် / ဆွေးနိဉ်း	မိမိထောင်စု	ရာခိုင်နှုန်း
အလယ်အလတ် ရွာဆင်း ဓမ္မစာ မိမိထောင်စု	မွှေမိမိ၊ ပျဉ်ထောင်၊ ပျဉ်ခင်းစိမ်၊ လျှမ်း၊ နွား၁၅ချီး၊ ယဉ် (၃) ဇော၊ ဆိုင်ကယ်	၁၅	၂၈%
မွှေမိမိ မိမိထောင်စု	ဆက္ကယ်မိမိ၊ မွှေမိမိ၊ ထာဂုံက၊ ဝါးခင်းစိမ်၊ လက်လှုပ်လက် စား၊ တွဲဖက်လုပ်ကိုင်	၃၈	၇၂%
	စုစုပေါင်း	၅၃	၁၀၀%



၆.၆။ ဥစ္စာနေကြွယ်ဝမှု အဆင့်သတ်မှတ်ခြင်းသုံးသပ်ချက်

ဥစ္စာနေကြွယ်ဝမှုအဆင့်သတ်မှတ်ခြင်းဆုံးသတ်ချက်များ ( ကြီးကြားစွာသတ် )  
 ဖော်ပြချက်။ ။ ကျေးရွာ အတွင်း ထိခိုက်လွယ်သော အုပ်စုများကို သိရှိ  
 ဖြစ်လာစေရန် ဥစ္စာနေ ဝိုင်ဆိုင်မှုများ၊ ဖိစီးပွားရေး  
 အရင်းအမြစ်များကို စောထုတ်သိရှိစေရန်နှင့် ဆင်းရဲဒုက္ခသည်အဖြစ် ရောင်းချခြင်းကို  
 အဓိကထား၍ စောထုတ်သိရှိစေရန် ရည်ရွယ်ပါသည်။  
 စွာသတ်ကျေးရွာတွင် အလယ်အလတ် (သောမှန်) အဆင့် ဖြစ်သော အိမ်  
 စောထုတ်ပစ္စည်းများပါသော အိမ်စောထုတ်စု (၂) မျိုးရှိပါသည်။ အဆင့်အလတ်  
 အဆင့် ဖြစ်သော အိမ်စောထုတ်စု (၁၅) မျိုးရှိပြီး ၎င်းတို့၏ ဝိုင်ဆိုင်မှုများမှာ သွယ်ဝိုင်း  
 ပျဉ်စောထုတ် ပျဉ်ခင်းအိမ်၊ လှည်း၊ နွား၊ ဂျင်း၊ လယ် ၃ ဇက၊ ဆိုင်ကယ်တို့ ဝိုင်  
 ဆိုင်ကြပါသည်။ ၎င်းတို့ အဆင့် ဖြစ်ရခြင်းမှာ လယ်၊ လုပ်စားခြင်းများရှိ၍ စပါး  
 ပဲအမျိုးမျိုးတို့ ဝိုင်ဆိုင်ခြင်းဖြင့် ဖြစ်ကြောင်းကြောင့် အဆင့် ဖြစ်ကြခြင်းဖြစ်ကြသည်။  
 နွားပါးသော အိမ်စောထုတ်စု (၃၈) မျိုးရှိပြီး သတ္တန်ဆိုး၊ သွယ်ဆိုး၊ ထန်ကော၊  
 ဝါးခင်းအိမ်၊ လက်လှုပ်လက်စား ကျပ်လှုပ်လှုပ်ကြွကြွ ရပါသည်။ ၎င်းတို့ အဆင့်  
 ဖြစ်ကြခြင်းမှာ လုပ်စားခြင်းများ မရှိခြင်း၊ အလယ်အလတ် အဆင့် အလယ်  
 နွားပါးခြင်း၊ ခွေကြေး အရင်းအမြစ် မရှိခြင်းတို့ကြောင့် ဖြစ်ပါသည်။ အထူး  
 သတိပြုစေရန်နှင့် ထွက်ပြေးမှု နှုတ် နှုတ်၊ ကြောင့် ဆင်းရဲဒုက္ခပါး ကြရခြင်း  
 ဖြစ်ပါသည်။

### ၆.၇။အဖွဲ့အစည်းချိတ်ဆက်မှုပြမြေပုံ

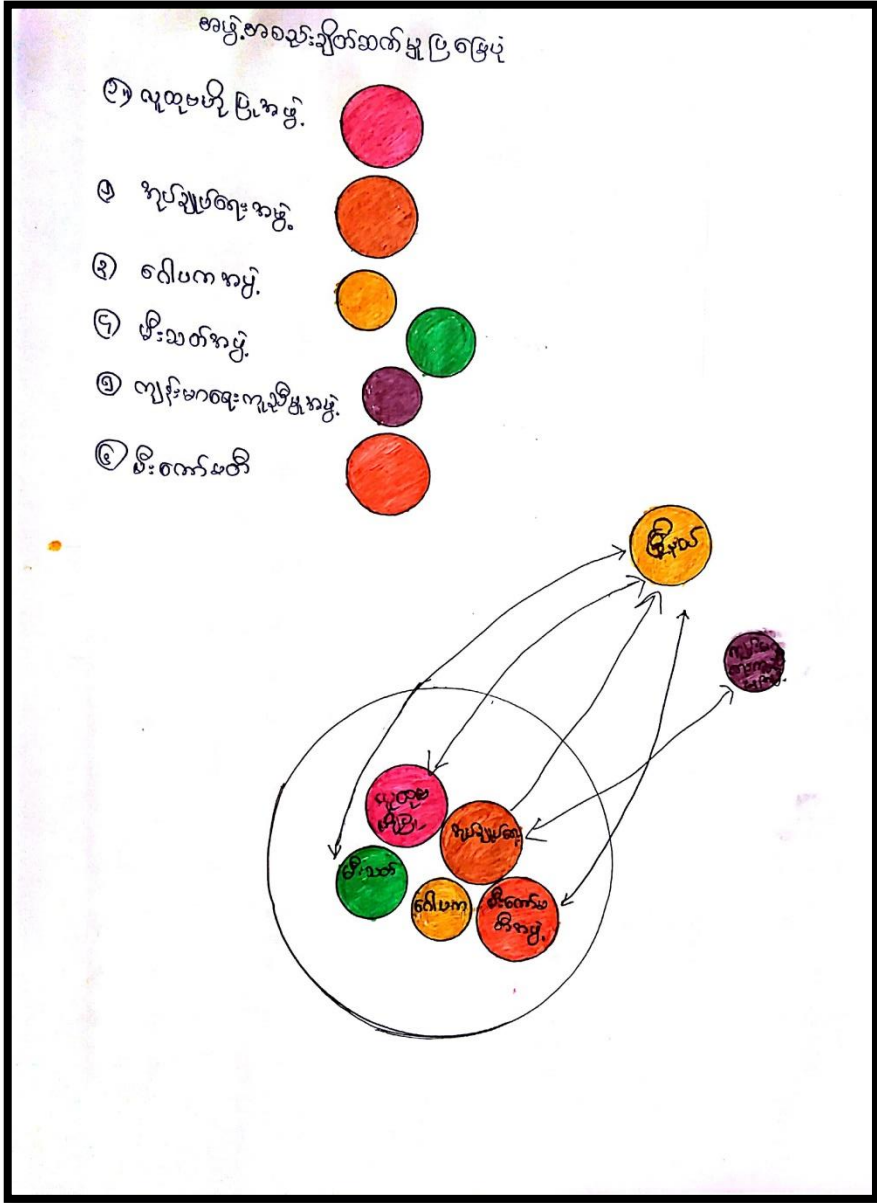



၆.၉။ရာသီခွင်ပြ ပြက္ခဒိန်

အကြောင်းအရာ	ဧပြီလ	မေလ	ဇွန်လ	ဇူလိုင်လ	ဩဂုတ်လ	စက်တင်ဘာလ	အောက်တိုဘာလ	နိုဝင်ဘာလ	သီတင်းလ	ဒီဇင်ဘာလ	ဇန်နဝါရီလ
ရာသီဥတု											
ရက်စွဲများ	-	ကောင်းစွဲ	ပိုမို	ပိုမို	ပိုမို	ပိုမို	ပိုမို	ပိုမို	ပိုမို	ပိုမို	-
ပုဂံအနီး ဆက်သွယ်ရေး	ကောင်း	ကောင်း	ကောင်း	ကောင်း	ကောင်း	ကောင်း	ကောင်း	ကောင်း	ကောင်း	ကောင်း	ကောင်း
စစ်တွေ/ထွက်ပြေး	AA/AAA	AA/AAA	AA/AAA	AA/AAA	AA/AAA	AA/AAA	AA/AAA	AA/AAA	AA/AAA	AA/AAA	AA/AAA

၆.၁၀။ရာသီခွင်ပြ ပြက္ခဒိန်သုံးသပ်ချက်

နှစ်စွဲပတ်ချက်။ ။ ကျေးရွာလူတို့၏ ကသာကိစ္စအခက်အခဲများမှာ ကလေးကလေး  
 စစ်တွေ ရရှိမှု၊ ကျန်းမာရေး၊ ခွင့်၊ နေထိုင်မှု၊ ဆက်သွယ်ရေး၊ ကရက်ကတ်၊  
 ရာသီဥတုများ၊ အကြောင်းကို ရာသီဥတုပိုမိုသိရှိရန် နှစ်စွဲပတ်ချက်သည်။  
 ကဆုန် မှ တော်သလင်းက နတ်ဆိုး ရွာအနီးရှိ ကျန်လျော့ တွင် ရှေ့သာ  
 သည်။ ဆိုးတွင်း ကာလတွင် ချေးကို ကန့်သတ်ကြပါသည်။ တောင်ပေါ်တွင် ပြ  
 ကနည်းပတ်ပိုမိုပါသည်။ ကျန်လျော့ ကာတွင် ကျန်လျော့လုပ်ကိုင်ရင်း စားစား  
 ထုတ်ဖြေ စွမ်းကြသည်။ နေထိုင်မှုဆက်သွယ်ရေး ကောင်းမွန်လာပါသည်။  
 စစ်တွေ ထွက်ပြေး ချွတ်မှု မရှိ ယောကြောင်း စားစားထုတ် ကရက်ကတ်ဖြင့် ပြပါသည်။

၆.၁၁။လူမှုရေးနှင့်ကျေးရွာအရင်းအမြစ်ပြမြေပုံ

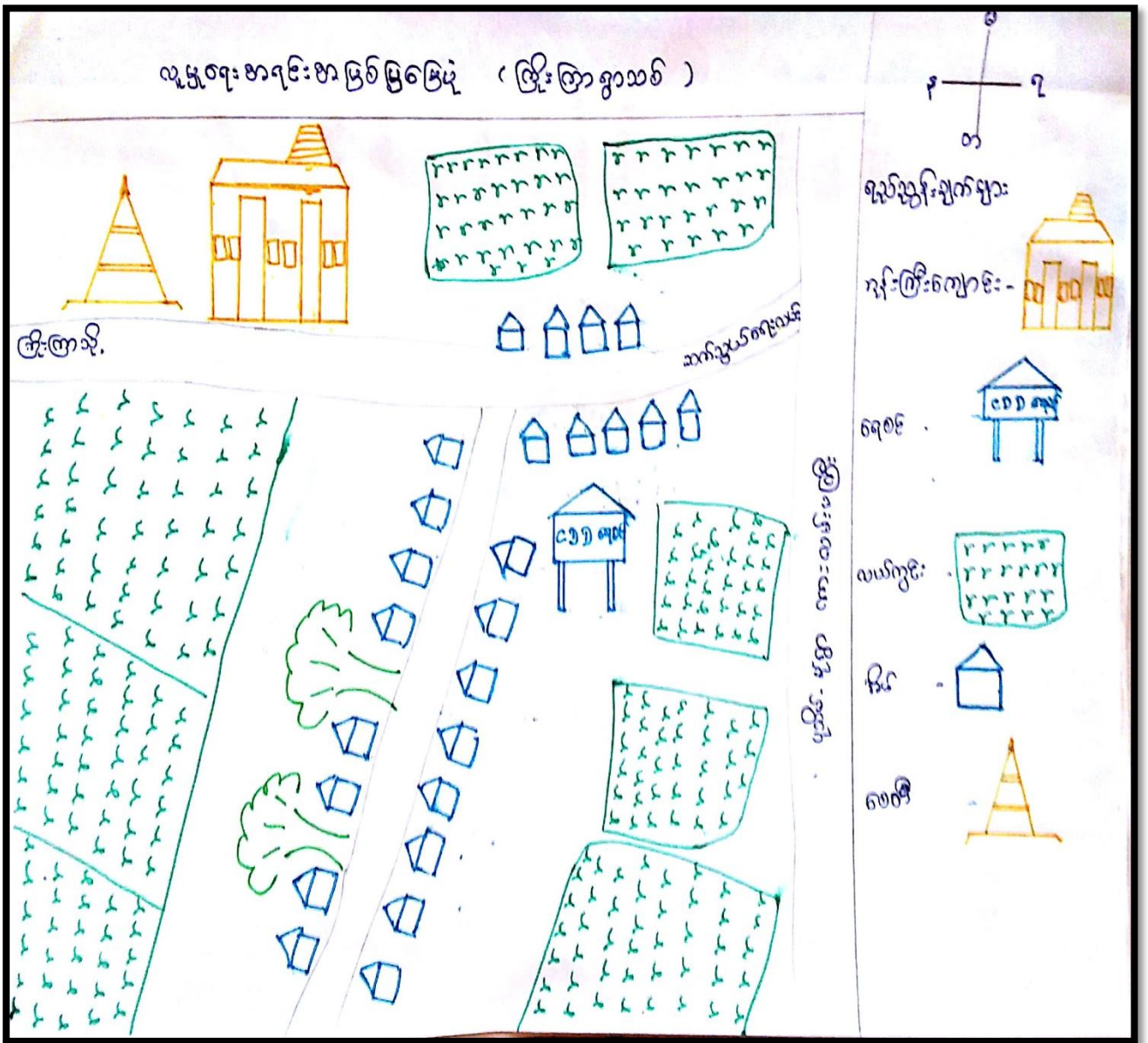



### ၆.၁၂။ လူမှုရေးနှင့် ကျေးရွာအရင်းအမြစ်ပြုပြင်ဆင်ခြင်မှု သုံးသပ်ချက်

လူမှုရေးအရင်းအမြစ်ပြုပြင်ဆင်ခြင်မှု သုံးသပ်ချက် ( ကြီးကြားစောင့်ကြည့်ရေး )

ရည်ရွယ်ချက်။ ။ ကြီးကြားစောင့်ကြည့်ရေး အဖွဲ့တစ်ဖွဲ့က အကျဉ်းချုပ်အားဖြင့် ၊ အရင်းအမြစ်များ ၊ အဆောက်အအုံများ ၊ လမ်းပမ်းဆက်သွယ်ရေး စီမံကိန်းများ ၊ အခြေအနေအထားကို ဆိုက်စစ်ရန်ရည်ရွယ်ပါသည်။

ရွာသစ်ကျေးရွာသည် မူလရှိ မြို့နယ်အကျယ်အဝန်း ၀.၂၅ မိုင် အကွာတွင် တည်ရှိပြီး အိမ်ထောင်စု ၂၃၇ ဖြစ်ပြီး အမျိုးသမီး ဦးစီးသော အိမ်ထောင်စု ၁၂၀ ၊ အမျိုးသား ဦးစီးသော အိမ်ထောင်စု ၁၁၇ ဖြစ်ပြီး ၊ လူဦးရေမှာ ကျား ၅၀၃ ဦး ၊ မ ၄၆၄ ဦး ၊ စုစုပေါင်း ၉၆၇ ဦးရှိပြီးပါသည်။ ကျေးရွာထဲတွင် အလုပ်မလုပ်နိုင်သော ၊ ဝင်ငွေမရရှိသော ( ၆၅ ) နှစ်အထက် သက်ကြီးရွယ်အို ၁၀ ဦးရှိပါသည်။

အခြေခံအဆောက်အအုံများ အားဖြင့် ဖြစ်စေ ၊ ကျားကြီးကျောင်းသာရှိပြီး အလှူငွေများပါဝင်ပါသည်။ ရေရရှိရေးအနေဖြင့် အိမ်ထောင်စုအား ဆိုင်လျှင် ကြီးကျေးရွာသို့ ပေးဝေသော အခါ ဖြင့် လုံလောက်စွာ သုံးစွဲကြပါသည်။ ရေမှာ သန့်စင်ပြီး သောက်ရေရော သုံးရေပါ အဆင်ပြေပါသည်။ ရေရရှိမှုနှင့် ပတ်သက်၍ အခက်အခဲမရှိပါ။ ကျေးရွာအတွင်း စာသင်ကျောင်းမရှိ၍ အခြားရွာများ သို့ သွားတက်ရပါသည်။

လမ်းပမ်းဆက်သွယ်ရေးမှာ ရာသီဥတုနှင့် အခြေအနေအထားအရ သွားလာနိုင်ပါသည်။ ကျေးရွာထဲတွင် ဇူလန်ဘုန်း အဆင်ပြေစေရန် မတင်နိုင်သော ကလေး မရှိပါ။ ကျား၊ မ အား အရေဖြင့် အုပ်စုအဖွဲ့အစည်းရှိသောကြောင့် အနည်းငယ်လက်လှမ်းမှီနိုင်ပါသည်။

ကျေးရွာပွဲ ၊ ဖြိုးရေလှုပ်ငါးများတွင် ပူးပေါင်းလှုပ်ဆောင် ကြပြီး အခြားရွာများ နှင့် လမ်းပမ်းပူးပေါင်းလှုပ်ဆောင် ကြပါသည်။



# ၇။ ကော်မတီဝင်များရွေးချယ်ခြင်းနှင့် ကျေးရွာဖွံ့ဖြိုးရေးအစီအစဉ် ဆောင်ရွက်မှုမှတ်တမ်းခါတ်ပုံများ

## ၇.၁။ ကျေးရွာအစည်းအဝေးနှင့် PRA Tools များအသုံးပြု၍ အချက်အလက်ကောက်ခံခြင်း





၇.၂။ကျေးရွာ၏ စီမံကိန်းအထောက်အကူပြု ကျေးရွာကော်မတီဝင်များစာရင်း

စီမံကိန်းအထောက်အကူပြု ကော်မတီဝင်များ  
 ကျေးရွာအုပ်စု၊ ကြီးကြွရွာသစ် ကျေးရွာ

စဉ်	ကော်မတီ	ရာထူး	အမည်	နေရပ်	ဖုန်းနံပါတ်
၁	ကျေးရွာစီမံကိန်းကော်မတီ	ဥက္ကဋ္ဌ	ဦးလွင်ကျေး	ကြီးကြွရွာသစ်	၀၉-၄၀၆၅၁၃၄၂၂
		ဥက္ကဋ္ဌ	ဒေါ်မြင့်မြင့်စန်း	"	-
၂	ငွေစာရင်းကိုင်	ကျေးရွာငွေစာရင်းကိုင်	ဒေါ်စမ်းစမ်းဦး	"	-
၃	ဝေတာနာဝန်ထမ်း	ကျေးရွာဝေတာနာဝန်ထမ်း	ဦးထွန်းထွန်းဦး	"	၀၉-၇၆၅၅၅၅၂၆၇
		ကျေးရွာဝေတာနာဝန်ထမ်း	ဒေါ်စန်းစန်းစိန်	"	
		ကျေးရွာဝေတာနာဝန်ထမ်း			
		ကျေးရွာဝေတာနာဝန်ထမ်း			
		ကျေးရွာဝေတာနာဝန်ထမ်း			
		ကျေးရွာဝေတာနာဝန်ထမ်း			
၄	ထပ်လှေဆောင်ကော်မတီ	ဥက္ကဋ္ဌ	ဦးကျော်စွာ	"	၀၉-၄၂၂၇၀၇၅၂၂
		မှတ်တမ်းစီမံ	ဒေါ်စိန်စိန်စွာ	"	၀၉-၇၈၅၆၇၇၇၅၀
		အဖွဲ့ဝင်	ဦးရာဇာ	"	
၅	စောင့်ကြည့်ကြီးကြပ်ရေးဆောင်ကော်မတီ	ဥက္ကဋ္ဌ	ဦးဦး	"	
		အဖွဲ့ဝင်	ဒေါ်သက်သက်စော	"	၀၉-၂၆၇၇၅၂၆၇၂
		အဖွဲ့ဝင်	-		
၆	ဝေဖန်အကြံပြုတိုင်ကြားချက်ဖြေရှင်းရေးအဖွဲ့	ကျေးရွာတိုင်ကြားချက်	ဦးကျော်စော	"	
		ကျေးရွာတိုင်ကြားချက်	ဒေါ်သန်းသန်းစော	"	
၇	လည်ပတ်ထိန်းသိမ်းရေးဆောင်ကော်မတီ	ဥက္ကဋ္ဌ	ဦးစိုးမင်း	"	
		အဖွဲ့ဝင်	ဒေါ်သန်းသန်းဦး	"	၀၉-၄၅၁၀၃၂၈၉၅
		အဖွဲ့ဝင်	ဒေါ်ဝင်းသိန်း	"	



၈။ ကျေးရွာအခြေခံအချက်အလက်(ပုံစံ-၁)

၈.၁။ တတိယနှစ်စက်ဝန်း ကျေးရွာအခြေခံအချက်အလက်ပုံစံ(၁)

M&E/MIS (3rd Cycle)

ပုံစံ - ၈ - ၁ ကျေးရွာအခြေခံအချက်အလက်များ(Form PC 1)

လမ်းညွှန်ချက်၊ ကျေးရွာတစ်ရွာသို့ ပထမဆုံးမိတ်ဆက်ခေါ် သွားရောက်သောအခါ လူထုစည်းရုံးရေးမှူးသည် ကျေးရွာ ခေါင်းဆောင်များအား ကျေးရွာအချက်အလက်များကို ဖေ့ဘွတ်စ်ပေါ်တွင် တောင်းခံရသည်။ ဤအချက်အလက်များကို စီမံကိန်း မိတ်ဆက်အစည်းဝေးပတ်ိုင်မီတောင်းခံရမည်။ စီမံကိန်းမိတ်ဆက်အစည်းဝေးတွင် လူထုစည်းရုံးရေးမှူးသည် ဤအချက်အလက် များအား စစ်ဆေးပြီး မှန်ကန်အောင်ပြုလုပ်ရမည်။ ငြိမ်းချမ်းစွာ လူထုစည်းရုံးရေးမှူးမှ သတင်းအချက်အလက်ထံသို့ Tablets မှ တဆင့် ပြည့်သွင်းရမည်။

ကျေးရွာခေါင်းဆောင် အမည် <b>ဒိုးတင်ကျေးမင်း</b>	ကျေးရွာခေါင်းဆောင်၏ ဝန်းနံပါတ် <b>၀၇၇၆၀၅၀၆၇၇</b>	လူထုစည်းရုံးရေးမှူး၏ အမည် <b>ဒေါ်စေးစေးမိုး</b>
ပြည်နယ်/တိုင်းဒေသကြီး -ပဲခူးတိုင်း ✓	မြို့နယ် -ပန်းတောင်းမြို့နယ် ✓	ကျေးရွာအုပ်စု <b>မြို့.စာအုတ်</b>
		ကျေးရွာ <b>မြို့.စာအုတ်</b>

ကား လူဦးရေ

လူမျိုးစု	အိမ်ထောင်စုအရေအတွက်	ကိုးကွယ်သည့်ဘာသာ	အိမ်ထောင်စုအရေအတွက်
လူမျိုးစု (၁) - <b>ဗမာ</b>	<b>၅၃</b> <b>၅၃</b>	ဘာသာ (၁) - <b>ဗုဒ္ဓ</b>	<b>၅၃</b> <b>၅၃</b>
လူမျိုးစု (၂) -----		ဘာသာ (၂) -----	
လူမျိုးစု (၃) -----		ဘာသာ (၃) -----	
လူမျိုးစုစရာ -----		ဘာသာစရာ -----	
အခြား	အရေအတွက်		
မသန်စွမ်းသူများ	<b>၂</b>		
သက်ကြီးရွယ်အိုများ (၆၅ နှစ် နှင့် အထက်)	<b>၁၀၀</b>		
စစ်ဘေးရှောင်			

	အမျိုးသား (အရေအတွက်)	အမျိုးသမီး (အရေအတွက်)
လူဦးရေ	<b>၃၀၃</b>	<b>၉၄</b>
လူမျိုးစု (၁) - <b>ဗမာ</b>	<b>၃၀၃</b>	<b>၉၄</b>
လူမျိုးစု (၂) -----		
လူမျိုးစု (၃) -----		
အခြား		
အိမ်ထောင်စုဦးစီး	<b>၇၆</b>	<b>၇၆</b>



(ခ) အခြေခံအဆောက်အအုံ အသုံးအဆောင်များ

စာသင်ကျောင်း	အမှတ် ခြံပါ	ကျန်းမာရေး	အမှတ် ခြံပါ	ဘာသာရေး အဆောက် အအုံများ	အမှတ် ခြံပါ
အထက်တန်းကျောင်း	<input type="checkbox"/>	ဆေးရုံ	<input type="checkbox"/>	စေတီ	<input type="checkbox"/>
အလယ်တန်းကျောင်း	<input type="checkbox"/>	ကျန်းမာရေးဌာန	<input type="checkbox"/>	ဘုန်းကြီးကျောင်း	<input checked="" type="checkbox"/>
မူလတန်းကျောင်း	<input type="checkbox"/>	ကျန်းမာရေးဌာနခွဲ	<input type="checkbox"/>	ဟိန္ဒူဘုရားကျောင်း	<input type="checkbox"/>
ပုဂံကျောင်း	<input type="checkbox"/>	ဆေးပေးခန်း	<input type="checkbox"/>	ခရစ်ယာန်ကျောင်း	<input type="checkbox"/>
အခြား	<input type="checkbox"/>	အခြား	<input type="checkbox"/>	ဗလီ	<input type="checkbox"/>
မုတ်ချက်		မုတ်ချက်		အခြား	<input type="checkbox"/>
				မုတ်ချက်	

(ဂ) ကျွမ်းကျင်သူများမှတ်တမ်း (ကျေးရွာတွင်နေထိုင်သော သို့မဟုတ် တခြားရွာမှ လာရောက်သော ကျွမ်းကျင်သူများ)

(ခ) စာသင်ကျောင်း			(ဂ) ကျန်းမာရေး			(ဃ) လက်မှုပညာရှင်		
	ရွာတွင်နေ ထိုင်သူ	အခြားရွာမှ လာသူ		ရွာတွင်နေ ထိုင်သူ	အခြား ရွာမှ လာသူ		ရွာတွင် နေ ထိုင်သူ	အခြားရွာ မှ လာသူ
မူလတန်းပြဆရာ/မ	<input type="checkbox"/>	<input type="checkbox"/>	ဆရာဝန်	<input type="checkbox"/>	<input type="checkbox"/>	လက်သမား	<input checked="" type="checkbox"/>	<input type="checkbox"/>
အထက်တန်း ပြဆရာ/မ	<input type="checkbox"/>	<input type="checkbox"/>	လက်ထောက် ကျန်းမာရေးမှူး	<input type="checkbox"/>	<input type="checkbox"/>	ပန်းရံ	<input checked="" type="checkbox"/>	<input type="checkbox"/>
အလယ်တန်း ပြဆရာ/မ	<input type="checkbox"/>	<input type="checkbox"/>	အမျိုးသမီးကျန်းမာရေး ဆရာမ	<input type="checkbox"/>	<input type="checkbox"/>	လျှပ်စစ်ကျွမ်း ကျင်မီးလမား	<input type="checkbox"/>	<input type="checkbox"/>
ပုဂံပြဆရာ/မ	<input type="checkbox"/>	<input type="checkbox"/>	သားဖွားဆရာမ	<input type="checkbox"/>	<input type="checkbox"/>	ရေပိုက်သွယ်သူ	<input type="checkbox"/>	<input type="checkbox"/>
အခြား	<input type="checkbox"/>	<input type="checkbox"/>	ပြည်သူ့ကျန်းမာ ရေးလုပ်သား	<input type="checkbox"/>	<input type="checkbox"/>	စက်ပြင်ဆရာ	<input type="checkbox"/>	<input type="checkbox"/>
မုတ်ချက်			မုတ်ချက်			မုတ်ချက်		

(ဃ) ကျေးရွာသို့ ရောက်ရှိနိုင်သည့် လမ်းအခြေအနေ / ကျေးရွာတစ်ရွာသည် ၎င်း၏ ကျေးရွာအုပ်စုနှင့် ဆက်သွယ်ထားသော လမ်းအခြေအနေ (အောက်ဖက်ကို ဖြည့်ပါ)

ကျောက်ကြမ်းလမ်း: ကျောက်ခင်းလမ်း      ကတ္တရာလမ်း: \_\_\_\_\_  
 ကွန်ကရစ်လမ်း: \_\_\_\_\_      မော်တော်ဆိုင်ကယ်လမ်း: \_\_\_\_\_  
 လှေသွားလမ်း: \_\_\_\_\_      အခြား: \_\_\_\_\_

(င) ကျေးရွာဖွံ့ဖြိုးမှုစီမံချက်

- (၁) လူထုဗဟိုပြုစီမံကိန်းမစတင်မီ ဤကျေးရွာတွင် ကျေးရွာဖွံ့ဖြိုးမှု စီမံချက်ရှိခဲ့ပါသလား? ဝိုင်းပါ  
ရှိပါသည်/မရှိပါ/မသိပါ
- (၂) ရှိခဲ့ပါလျှင် ဤစီမံချက်ကို မည်သည့် ခုနှစ်တွင်ပြင်ဆင်ခဲ့ပါသနည်း? နှစ်-----/မသိပါ
- (၃) ဤစီမံချက်ကို ဖြည့်နယ်မှုအတည်ပြုခဲ့ပါသလား? ပြုခဲ့ပါသည်/မပြုခဲ့ပါ /မသိပါ



M&E/MIS (3rd Cycle)

(စ) ခရီးအကွာအဝေး

(၁) ဤကျေးရွာ၏ပဟိုမှ ၎င်းကျေးရွာအုပ်စု၏ပဟိုအထိ ခရီးပိုင်မည်မျှကွာဝေးသနည်း? မိုင် ၀.၅ / မသိပါ

(၂) ဤကျေးရွာမှ ၎င်းကျေးရွာအုပ်စု၏ပဟိုအထိ သွားလာရာတွင်ကြာမြင့်သည့်အချိန်။

ခြောက်သွေ့ရာသီတွင်ကြာချိန် ၀၀:၁၅ ----- ထော်လာဂျီ/မော်တော်ဆိုင်ကယ်/ခြေလျင်/လား/မော်တော်ဘုတ်/အခြား: -----

မိုးရာသီတွင်ကြာချိန် ၀၀:၅ ----- ထော်လာဂျီ/မော်တော်ဆိုင်ကယ်/ခြေလျင်/လား/မော်တော်ဘုတ်/အခြား: -----

(ဆ) ပတ်ဝန်းကျင်ဆိုင်ရာ သဘာဝဘေးအန္တရာယ်

ဤကျေးရွာတွင် ရေကြီးခြင်းကဲ့သို့ သဘာဝဘေးအန္တရာယ်ကျရောက်ဖူးခြင်း ရှိပါသလား။

မရှိပါ  ရှိပါသည် ရှိလျှင်ဖော်ပြပါ (၁၀၀၀ ခန့်အတွက်) (၂၀၁၇)

(ဇ) ကျေးရွာတွင် ဖွဲ့စည်းထားသော အဖွဲ့အစည်းများ

လူထုပဟိုပြုစီမံကိန်းပိုင်စီ ဤကျေးရွာတွင် ကျေးရွာဖွံ့ဖြိုးရေးအတွက် အစိုးရ (သို့) ရွာသားများကိုယ်တိုင် (သို့) စီမံကိန်းတစ်ခုခုမှ ဖွဲ့စည်းထားသည့် အဖွဲ့အစည်းများရှိပါသလား။

- (၁) -----
- (၂) မန္တလေး -----
- (၃) -----
- (၄) -----

(ဈ) အထွေထွေအုပ်ချုပ်ရေး ဦးစီးဌာန (GAD) မှ မှတ်တမ်းတင်ထားခြင်း

ဤကျေးရွာသည် အထွေထွေအုပ်ချုပ်ရေး ဦးစီးဌာန (GAD) မှ မှတ်တမ်းတင်ထားမှု ရှိပါသလား။

မရှိပါ  ရှိပါသည်

ကျေးရွာခေါင်းဆောင် အမည် ဦးတင်ဖြိုး မင်း

လက်မှတ်၊ တင်ပြပြီးစီးရက် ၉. ၂၀၁၈

လူထုစည်းရုံးရေးမှူး အမည် ရွှေအောင်

လက်မှတ် ၉. ၂၀၁၈



၈.၂။ စတုတ္ထနှစ်စက်ဝန်း ကျေးရွာအခြေခံအချက်အလက်ပုံစံ(၁)

Padaung CDD M&E/ MIS 4<sup>th</sup> Cycle

ပုံစံ - ၈ - ၁ ကျေးရွာအခြေခံအချက်အလက်များ (Form - PC 1)

လမ်းညွှန်ချက် ကျေးရွာတစ်ရွာသို့ ပထမဆုံးမိတ်ဆက်ခရီး သွားရောက်သောအခါ လူထုစည်းရုံးရေးမှူးသည် ကျေးရွာခေါင်းဆောင်များအား ကျေးရွာအချက်အလက်များကို မေတ္တာရပ်ခံ၍ တောင်းခံရသည်။ ဤအချက်အလက်များကို စီမံကိန်းမိတ်ဆက်အစည်းဝေးမတိုင်မီတောင်းခံရမည်။ စီမံကိန်းမိတ်ဆက်အစည်းဝေးတွင် လူထုစည်းရုံးရေးမှူးသည် ဤအချက်အလက်များအား စစ်ဆေးပြီး မှန်ကန်အောင်ပြုလုပ်ရမည်။ ပြီးနောက်တွင် လူထုစည်းရုံးရေးမှူးမှ သတင်းအချက်အလက်ထံသို့ Tablets မှ တဆင့် ပြည့်သွင်းရမည်။

ကျေးရွာခေါင်းဆောင် အမည် ဦးတင် ပျို မင်း	ကျေးရွာခေါင်းဆောင်၏ ဖုန်းနံပါတ် ၀၅ - ၃၆၀၅၅၀၆၇၄	လူထုစည်းရုံးရေးမှူး၏ အမည် ဖွဲ့စည်းဦးစီးဌာန
ပြည်နယ်တိုင်းဒေသကြီး -ပဲခူးတိုင်း	မြို့နယ် -ပန်းတောင်းမြို့နယ်	ကျေးရွာအုပ်စု ကြီးကြွ
		ကျေးရွာ ကြီးကြွရွာသစ်

ကာ၊ လူဦးရေ

လူမျိုးစု	အိမ်ထောင်စုအရေအတွက်	ကိုးကွယ်သည့်ဘာသာ	အိမ်ထောင်စုအရေအတွက်
လူမျိုးစု (၁) မြန်မာ	၅၃	ဘာသာ (၁) ဗုဒ္ဓ	၅၃
လူမျိုးစု (၂) -----		ဘာသာ (၂) -----	
လူမျိုးစု (၃) -----		ဘာသာ (၃) -----	
လူမျိုးစုရော -----		ဘာသာရော -----	
အခြား			
	အရေအတွက်		
မသန်စွမ်းသူများ	၁	၄၆	၁
သက်ကြီးရွယ်အိုများ (၆၅ နှစ် နှင့် အထက်)	၁၀	၄၆	၁၀
စစ်ဘေးရှောင်	၀		

လူဦးရေ	အမျိုးသား (အရေအတွက်)	အမျိုးသမီး (အရေအတွက်)
လူမျိုးစု (၁) မြန်မာ	၁၀၃	၉၄
လူမျိုးစု (၂) -----		
လူမျိုးစု (၃) -----		
အခြား		
အိမ်ထောင်စုဦးစီး	၄၆	၉၄

၁၉၇



Padaung CDD

M&E/ MIS

4<sup>th</sup> Cycle

(ခ) အခြေခံ အဆောက်အအုံ အသုံးအဆောင်များ

စာသင်ကျောင်း	အမှတ် ဖြစ်ပါ	ကျန်းမာရေး	အမှတ် ဖြစ်ပါ	ဘာသာရေး အဆောက် အအုံများ	အမှတ် ဖြစ်ပါ
အထက်တန်းကျောင်း	<input type="checkbox"/>	ဆေးရုံ	<input type="checkbox"/>	စေတီ	<input type="checkbox"/>
အလယ်တန်းကျောင်း	<input type="checkbox"/>	ကျန်းမာရေးဌာန	<input type="checkbox"/>	ဘုန်းကြီးကျောင်း	<input checked="" type="checkbox"/>
မူလတန်းကျောင်း	<input type="checkbox"/>	ကျန်းမာရေးဌာနခွဲ	<input type="checkbox"/>	ဟိန္ဒူဘုရားကျောင်း	<input type="checkbox"/>
ပုဂံကျောင်း	<input type="checkbox"/>	ဆေးပေးခန်း	<input type="checkbox"/>	ခရစ်ယာန်ကျောင်း	<input type="checkbox"/>
အခြား	<input type="checkbox"/>	အခြား	<input type="checkbox"/>	ဗလီ	<input type="checkbox"/>
				အခြား	<input type="checkbox"/>
မှတ်ချက်		မှတ်ချက်		မှတ်ချက်	

(ဂ) ကျွမ်းကျင်သူများမှတ်တမ်း

(ကျေးရွာတွင်နေထိုင်သော သို့မဟုတ် တခြားရွာမှ လာရောက်သော ကျွမ်းကျင်သူများ)

(ခ) စာသင်ကျောင်း			(၂) ကျန်းမာရေး			(၃) လက်မှုပညာရှင်		
	ရွာတွင်နေ ထိုင်သူ	အခြားရွာမှ လာသူ		ရွာတွင်နေ ထိုင်သူ	အခြား ရွာမှ လာသူ		ရွာတွင် နေ ထိုင်သူ	အခြားရွာ မှ လာသူ
မူလတန်းပြဆရာ/မ	<input type="checkbox"/>	<input type="checkbox"/>	ဆရာဝန်	<input type="checkbox"/>	<input type="checkbox"/>	လက်သမား	<input checked="" type="checkbox"/>	<input type="checkbox"/>
အထက်တန်း ပြဆရာ/မ	<input type="checkbox"/>	<input type="checkbox"/>	လက်ထောက် ကျန်းမာရေးမှူး	<input type="checkbox"/>	<input type="checkbox"/>	ပန်းရံ	<input checked="" type="checkbox"/>	<input type="checkbox"/>
အလယ်တန်း ပြဆရာ/မ	<input type="checkbox"/>	<input type="checkbox"/>	အမျိုးသမီးကျန်းမာရေး ဆရာမ	<input type="checkbox"/>	<input type="checkbox"/>	လျှပ်စစ်ကျွမ်း ကျင်မီးသမား	<input type="checkbox"/>	<input type="checkbox"/>
ပုဂံပြဆရာ/မ	<input type="checkbox"/>	<input type="checkbox"/>	သားမွေးဆရာမ	<input type="checkbox"/>	<input type="checkbox"/>	ရေတိုက်သူယ်သူ	<input type="checkbox"/>	<input type="checkbox"/>
အခြား	<input type="checkbox"/>	<input type="checkbox"/>	ပြည်သူ့ကျန်းမာ ရေးလုပ်သား	<input type="checkbox"/>	<input type="checkbox"/>	စက်ပြင်ဆရာ	<input type="checkbox"/>	<input type="checkbox"/>
မှတ်ချက်			မှတ်ချက်			မှတ်ချက်		

(ဃ) ကျေးရွာသို့ ရောက်ရှိနိုင်သည့် လမ်းအခြေအနေ / ကျေးရွာတစ်ရွာသည် ၎င်း၏ ကျေးရွာအုပ်စုနှင့် ဆက်သွယ်ထားသော လမ်းအခြေအနေ (အောက်ပါတို့ကိုဝိုင်းပါ)

ကျောက်ကြမ်းလမ်း      ကတ္တရာလမ်း      ကွန်ကရစ်လမ်း      မော်တော်ဆိုင်ကယ်လမ်း  
 ကျောက်စင်းလမ်း      မြေသားလမ်း      လူသွားလမ်း      အခြား \_\_\_\_\_

(င) ကျေးရွာဖွံ့ဖြိုးမှုစီမံချက်

(၁) လူထုပတ်ဝန်းကျင်ထိခိုက်မှုမရှိစေရန် ဤကျေးရွာတွင်ကျေးရွာဖွံ့ဖြိုးမှု စီမံချက်ရှိခဲ့ပါသလား?

ဝိုင်းပါ  
ရှိပါသည်/ မရှိပါ/ မသိပါ

(၂) ရှိခဲ့ပါလျှင် ဤစီမံချက်ကို မည်သည့် ခုနှစ်တွင်ပြင်ဆင်ခဲ့ပါသနည်း?

နှစ်-----/မသိပါ

(၃) ဤစီမံချက်ကို ခြုံငုံအတည်ပြုခဲ့ပါသလား?

ပြုခဲ့ပါသည်/ မပြုခဲ့ပါ / မသိပါ



Padaung CDD M&E/MIS 4<sup>th</sup> Cycle

**(စ) ဝန်ဆောင်မှုအစောင့်အရှောက်**

(၁) ဤကျေးရွာအုပ်စုမှ ၎င်းကျေးရွာအုပ်စုအဖွဲ့အစည်းအဖွဲ့ဝင်များသည် မည်သည့်အခန်းကဏ္ဍတွင် အကူအညီလိုအပ်ပါသလဲ? နိုင်ငံခြား/မသိပါ

(၂) ဤကျေးရွာမှ ၎င်းကျေးရွာအုပ်စုအဖွဲ့အစည်းအဖွဲ့ဝင်များသည် သွားလာရာတွင် ကြာမြင့်သည့်အချိန်၊

ခြောက်သွေ့ရာသီတွင် ကြာချိန် ၀.၂၅ ----- ထော်လာရှိ/မော်တော်ဆိုင်ကယ်/ခြေလျင်/လား/မော်တော်ဘုတ်/အခြား -----

မိုးရာသီတွင် ကြာချိန် ၀.၅၀ ----- ထော်လာရှိ/မော်တော်ဆိုင်ကယ်/ခြေလျင်/လား/မော်တော်ဘုတ်/အခြား -----

**(ဆ) ပတ်ဝန်းကျင်ဆိုင်ရာ သဘာဝဘေးအန္တရာယ်**

ဤကျေးရွာတွင် ရေကြီးခြင်းကိုသို့ သဘာဝဘေးအန္တရာယ်ကျရောက်စေခြင်း ရှိပါသလား။

မရှိပါ  ရှိပါသည် ရှိလျှင် ဖော်ပြပါ -----

**(ဇ) ကျေးရွာတွင် ဖွဲ့စည်းထားသော အဖွဲ့အစည်းများ**

လူထုတိုက်ရိုက်ပံ့ပိုးမှုမရှိသည့် ဤကျေးရွာတွင် ကျေးရွာဖွံ့ဖြိုးရေးအဖွဲ့အစည်း အစိုးရ (သို့) ရွာသားများကိုယ်တိုင် (သို့) စီမံကိန်းတစ်ခုခုမှ ဖွဲ့စည်းထားသည့် အဖွဲ့အစည်းများ ရှိပါသလား။

(၁) ----- မရှိပါ -----

(၂) -----

(၃) -----

(၄) -----

**(ဈ) အထွေထွေအုပ်ချုပ်ရေး ဦးစီးဌာန (GAD) မှ မှတ်တမ်းတင်ထားခြင်း**

ဤကျေးရွာသည် အထွေထွေအုပ်ချုပ်ရေး ဦးစီးဌာန (GAD) မှ မှတ်တမ်းတင်ထားမှု ရှိပါသလား။

မရှိပါ  ရှိပါသည်

ကျေးရွာခေါင်းဆောင် အမည် ဦးတင်မြင့်မင်း

လက်မှတ် နေ့စွဲ ၉. ၁၂. ၁၉

လူထုတိုက်ရိုက်ပံ့ပိုးမှု အမည် ဒေါ်မိုးနီ

လက်မှတ်





### ၉။ စီမံချက်စက်ဝန်းအချိန်ဇယား ( ပုံစံ - ၂ )

#### ၉.၁။ တတိယနှစ်စက်ဝန်း စီမံချက်စက်ဝန်းအချိန်ဇယား(၂)

M&E/MIS (3rd Cycle)

ပုံစံ - ၀ - ၂ - စီမံကိန်းစက်ဝန်းအချိန်ဇယား (PC 2)

လက်ညှိုးရွတ် သက်ဆိုင်ရာလုပ်ထုတ်မှုများ/လက်ထောက်နည်းပညာများမှ စီမံကိန်းစက်ဝန်းအဆင့်တစ်ခုစီပြီးစီးတိုင်း ကျေးရွာနှင့် ကျေးရွာအုပ်စုအတွက် ဤပုံစံကို ဖြည့်သွင်းရမည်။							
စည်ရုံးစာမျက်နှာ/ဝန်ထမ်း အမည် <u>ဒေါ်ခင်အေးအေးမိုး</u>							
ဖက်စွဲ <u>၂. ၁၀. ၁၈</u>				စက်ဝန်းအားအပတ်ဖြစ်ပါ <input type="checkbox"/> စက်ဝန်း(၁) <input type="checkbox"/> စက်ဝန်း(၂) <input checked="" type="checkbox"/> စက်ဝန်း(၃) <input type="checkbox"/> စက်ဝန်း(၄)			
ဖြည့်နှယ်/တိုင်း - ပဲခူးတိုင်းဒေသကြီး		ပြို့နှယ် - ပန်းတောင်းမြို့နယ်		ကျေးရွာအုပ်စု <u>မြို့-၆၈</u>		ကျေးရွာ <u>မြို့-၆၈-၅၁၁၁၆</u>	

စီမံကိန်းအောင်မြင်မှုအဆင့်များ	ဖက်စွဲ		အစည်းအဝေးတွင်တက်ရောက်သူအရေအတွက်				ကက်ရောက်မှု အိမ်ထောင်စု %
	စတင်သည် ဖက်စွဲ	ပြီးစီးသည် ဖက်စွဲ	အမျိုးသား အရေအတွက်	အမျိုးသမီး အရေအတွက်	အိမ်ထောင်စု အရေအတွက်	လူမှုစာကုန်ကုန်အရေအတွက်နှင့် လူမျိုးစုအမည်	
၁။ ကျေးရွာစီမံကိန်း စီမံဆက်အစည်းအဝေး	၂. ၁၀. ၁၈	၂. ၁၀. ၁၈	၇	၃၄	၃၇	၄၁   မိမိ	၆၉.၈ %
၂။ ကျေးရွာအုပ်စု ပြီးစေရန် စီမံချက်ရေးဆွဲခြင်း အစည်းအဝေး	၃. ၁၀. ၁၈	၃. ၁၀. ၁၈	၁၂	၂၈	၃၆	၄၀   မိမိ	၆၇.၉ %
၃။ ကျေးရွာအုပ်စု လုပ်ငန်းဆုံးဖြတ်ချက်ချသည့် အစည်းအဝေး	၄. ၁၀. ၁၈	၄. ၁၀. ၁၈	၁၉	၁၂	၃၁	၄   မိမိ ၂၇   မိမိ	
၄။ ပြို့နှယ်အဆင့် စီမံကိန်းရေးဆွဲရေး နှင့် အကောင်အထည်ဖော်ရေးကော်မတီ၏ စီမံကိန်း သုံးသပ်မှု အစည်းအဝေး	၅. ၃. ၂၀၁၉	၅. ၃. ၂၀၁၉					
၅။ ပြို့နှယ် စီမံကိန်းရေးဆွဲရေး နှင့် အကောင်အထည်ဖော်ရေး ကော်မတီ၏ဆုံးဖြတ်ချက်ကို ရွာသို့ အသိပေး အကြောင်းကြားသည့် အစည်းအဝေး	၂၇. ၃. ၁၉	၂၇. ၃. ၁၉	၂၆	၇၀	၃၆	၃၆   မိမိ	၆၇.၇၉%

M&E/MIS (3rd Cycle)

၆။ စီမံကိန်းလုပ်ငန်းဆွဲစီမံချက်ရေးဆွဲခြင်း အစည်းအဝေး							
၆.၁။ စီမံကိန်းလုပ်ငန်း အကောင်အထည်ဖော်ရေးအစီအစဉ် ရေးဆွဲခြင်း	၂၇.၃.၁၉	၂၇.၃.၁၉	၂၆	၇၀	၃၆	၃၆   မိမိ	၆၇.၇၉%
၆.၂။ ဝယ်ယူရေးအစီအစဉ် ရေးဆွဲခြင်း	၂၇.၃.၁၉	၂၇.၃.၁၉	၂၆	၇၀	၃၆	၃၆   မိမိ	၆၇.၇၉%
၆.၃။ ဘဏ္ဍာရေးကုန်ကျမှု လျော့တားအစီအစဉ် ရေးဆွဲခြင်း	၂၇.၃.၁၉	၂၇.၃.၁၉	၂၆	၇၀	၃၆	၃၆   မိမိ	၆၇.၇၉%
၆.၄။ ပြင်ဆင်ရေးအစီအစဉ် ရေးဆွဲခြင်း	၂၇.၃.၁၉	၂၇.၃.၁၉	၂၆	၇၀	၃၆	၃၆   မိမိ	၆၇.၇၉%
၇။ စီမံကိန်းလုပ်ငန်းဆွဲ ဝိသေသနာ တွေ့ကြုံရသည့် အစည်းအဝေး							
၇.၁။ အစည်းအဝေး ပထမအကြိမ်	၃၀.၄.၁၉	၃၀.၄.၁၉	၂၀	၇၀	၅၀	၃၀   မိမိ	၅၆.၆၀%
၇.၂။ အစည်းအဝေး ဒုတိယအကြိမ်	၁၂.၅.၁၉	၁၂.၅.၁၉	၁၆	၇၇	၂၇	၂၇   မိမိ	၅၀.၇၇%
၇.၃။ အစည်းအဝေး တတိယအကြိမ်	၁၆.၆.၁၉	၁၆.၆.၁၉	၂၆	၇၀	၃၆	၃၆   မိမိ	၆၇.၇၉%
၈။ စီမံကိန်းလုပ်ငန်းဆွဲ အကြံပေးကော်မတီအဖွဲ့အစည်း အစည်းအဝေး	၂၆.၆.၁၉	၂၆.၆.၁၉	၁၅	၁၅	၃၀	၃၀   မိမိ	၅၆.၆၀%
၉။ လူထုဆက်ဆံရေးအစည်းအဝေး	၇.၇.၁၉	၇.၇.၁၉	၂၅	၄၀	၄၀	၆၅   မိမိ	၇၅.၄၇%



၉.၂။စတုတ္ထနှစ်စက်ဝန်း စီမံချက်စက်ဝန်းအချိန်ဇယား(၂)

**ပုံစံ - ၀ - ၂ - စီမံကိန်းစက်ဝန်းအချိန်ဇယား (PC 2)**

လမ်းညွှန်ချက်/ သက်ဆိုင်ရာလူထုစည်းရုံးရေးမှူး/ လက်ထောက်နည်းပညာမှူးများမှ စီမံကိန်းစက်ဝန်းအဆင့်တစ်ခုစီပြီးစီးတိုင်း ကျေးရွာနှင့် ကျေးရွာအုပ်စုအတွက် ဤပုံစံကို ဖြည့်သွင်းရမည်။							
စည်းရုံးရေးမှူး/ ဝန်ထမ်း အမည် <u>ခေါ်မြင့်ဇော်</u>							
ဇနီး		၉.၁၇.၁၇		စက်ဝန်းအားအမှတ်ဖြစ်ပါ <input type="checkbox"/> စက်ဝန်း(၁) <input type="checkbox"/> စက်ဝန်း(၂) <input type="checkbox"/> စက်ဝန်း(၃) <input type="checkbox"/> စက်ဝန်း(၄)			
ပြည်နယ်/တိုင်း - ပဲခူးတိုင်းဒေသကြီး		မြို့နယ် - ပန်းတောင်းမြို့နယ်		ကျေးရွာအုပ်စု - <u>အင်းစိန်</u>		ကျေးရွာ - <u>ကြီးကြွေးရွာ</u>	

စီမံကိန်းဆောင်ရွက်မှုအဆင့်များ	ဇနီး		အစည်းအဝေးတွင်တက်ရောက်သူအရေအတွက်				တက်ရောက်သူ အိမ်ထောင်စု %
	စတင်သည့် ဇနီး	ပြီးဆုံးသည့် ဇနီး	အမျိုးသား အရေအတွက်	အမျိုးသမီး အရေအတွက်	အိမ်ထောင်စု အရေအတွက်	လူမျိုးစုတက်ရောက်သူ အရေအတွက် နှင့် လူမျိုးစုအမည်	
၁။ ကျေးရွာစီမံကိန်း မိတ်ဆက်အစည်းအဝေး	၉.၁၇.၁၇	၉.၁၇.၁၇	၁၇	၃၁	၃၃	၃၃   ၆၆	
၂။ ကျေးရွာခွဲ ခြွင်းရေး စီမံချက်ရေးဆွဲခြင်း အစည်းအဝေး	၁၁.၁၇.၁၇	၁၁.၁၇.၁၇	၁၇	၃၁	၃၃	၃၃   ၆၆	
၃။ ကျေးရွာအုပ်စု လုပ်ငန်းဆုံးဖြတ်ချက်ချသည့် အစည်းအဝေး	-	-	-	-	-	-   -	
၄။ မြို့နယ်အဆင့် စီမံကိန်းရေးဆွဲရေး နှင့် အကောင်အထည်ဖော်ရေးကော်မတီ၏ စီမံကိန်း သုံးသပ်မှု အစည်းအဝေး			မလို	မလို	မလို	မလို	
၅။ မြို့နယ် စီမံကိန်းရေးဆွဲရေးနှင့် အကောင်အထည်ဖော်ရေး ကော်မတီ၏ ဆုံးဖြတ်ချက်ကို ရှာသို့ အသိပေး အကြောင်းကြားသည့် အစည်းအဝေး							



စီမံကိန်းလုပ်ငန်းခွဲစီမံချက်ရေးဆွဲခြင်း အစည်းအဝေး							
၆.၁။ စီမံကိန်းလုပ်ငန်း အကောင်အထည်ဖော် ရေးအစီအစဉ် ရေးဆွဲခြင်း							
၆.၂။ ဝယ်ယူရေးအစီအစဉ် ရေးဆွဲခြင်း							
၆.၃။ ဘဏ္ဍာရေးကုန်ကျမှု လျာထားအစီအစဉ် ရေးဆွဲခြင်း							
၆.၄။ ပြင်/ထိန်းအစီအစဉ် ရေးဆွဲခြင်း							
၇။ စီမံကိန်းလုပ်ငန်းခွဲ တိုးတက်မှု စောင့်ကြည့် အစည်းအဝေး							
၇.၁။ အစည်းအဝေး ပထမအကြိမ်							
၇.၂။ အစည်းအဝေး ဒုတိယအကြိမ်							
၇.၃။ အစည်းအဝေး တတိယအကြိမ်							
၈။ စီမံကိန်းလုပ်ငန်းခွဲ အပြီးသတ်စစ်ဆေးခြင်း အစည်းအဝေး							
၉။ လူထုစစ်ဆေးခွဲအစည်းအဝေး							





၈။ လူထုဝင်ပံ့ကိန်း၏ လာမည့် (၄)နှစ်အတွက် အကျုံးမဝင်သော ဦးစားပေး ဖွံ့ဖြိုးတိုးတက်မှု လုပ်ငန်း အစီအစဉ်များအားဖော်ပြပါ။

ဦးစားပေးအဆင့်	ကျေးရွာအတွက် ဦးစားပေး ဖွံ့ဖြိုးတိုးတက်မှု လုပ်ငန်းစဉ်များ	အဆိုပြုသူ (အမျိုးသားများ/ အမျိုးသမီးများ/ အမျိုးသား+ အမျိုးသမီး)	အခန်းကဏ္ဍ	ဦးစားပေးအဆင့် သတ်မှတ်ချက်	ခန့်မှန်း ကုန်ကျစရိတ်	အကျိုးစီးပွားစွမ်းရည် ခန့်မှန်းခြေအရ အတွက်		
						ကျား	မ	ပေါင်း
၁	ကျေးရွာ-၈၀၈၅	၈ + ၈	ကျေးရွာ	၁	၄၅၀၀၀၀၀	၁၀၃	၉၄	၁၉၇
၂	ကျေးရွာ-၈၀၈၆	၈ + ၈	ကျေးရွာ	၂	၈၀၀၀၀၀၀	၁၀၃	၉၄	၁၉၇
၃	ကျေးရွာ-၈၀၈၇	၈	ကျေးရွာ	၃	၃၅၀၀၀၀၀	၁၀၃	၉၄	၁၉၇
၄								
၅								

၉။ လူထုဝင်ပံ့ကိန်း၏ လာမည့် (၄) နှစ်အတွက် အကျုံးမဝင်သော ဦးစားပေး ဖွံ့ဖြိုးတိုးတက်မှု လုပ်ငန်း အစီအစဉ်များအားဖော်ပြပါ။

အဆင့်	ကျေးရွာအတွက် ဦးစားပေး ဖွံ့ဖြိုးတိုးတက်မှု လုပ်ငန်းစဉ်များ	အဆိုပြုသူ (အမျိုးသားများ/ အမျိုးသမီးများ/ အမျိုးသား+ အမျိုးသမီး)	အခန်းကဏ္ဍ
၁	ကျေးရွာ-၈၀၈၈	၈	ကျေးရွာ
၂	ကျေးရွာ-၈၀၈၉	၈ + ၈	ကျေးရွာ
၃	ကျေးရွာ-၈၀၉၀	၈	ကျေးရွာ
၄			
၅			

ခေါင်းစောင်၊ ကျေးရွာဝင်ပံ့ကိန်းအထောက်အကူပြုကော်မတီမှအတည်ပြုသည်။

အမည် မြသန်းအေး လက်မှတ် [Signature] ခန့်မှန်း 4.10.2018  
ဒေါ်ဝင်းနီ ဝင်း



၁၀. ၂။ စတုတ္ထနှစ်စက်ဝန်း ကျေးရွာဖွံ့ဖြိုးရေးအစီအစဉ်(၃)

Padaung CDD M&E/MIS 4<sup>th</sup> Cycle

ပုံစံ - ၀-၃ ကျေးရွာဖွံ့ဖြိုးရေး ဦးစားပေးအစီအစဉ် (Form PC 3)

လက်ညှိုးနှိပ်ရက် အဆင့်(၃)ကျေးရွာမှန်မှန်ရက်အစည်းအဝေးပြီးဆုံးသောအခါ ကျေးရွာစီမံကိန်း အထောက်အကူပြု ကော်မတီသည် လူထုစည်းရုံးရေးမှူးအကူအညီဖြင့် ဤပုံစံကိုပြည့်စုံအောင် ဖြည့်သွင်းရမည်။

လူထုစည်းရုံးရေးမှူး/ဝန်ထမ်း အမည် ဒေါ်မိုးစိန်ဖြူ

နေ့စွဲ 11.12.19 စက်ဝန်းအား အမှတ်ခြစ်ပါ (✓)  စက်ဝန်း(၁)  စက်ဝန်း(၂)  စက်ဝန်း(၃)  စက်ဝန်း(၄)

ပြည်နယ်/တိုင်း ပဲခူး ပျံးကောင်း ညိုနယ် ကျေးရွာအုပ်စု (ကျေးရွာ) ကျေးရွာကြီးကြားရွာသစ်

က။ အခက်အခဲအတားအဆီးများအားထွေးနေခြင်း - ယခု လက်ရှိအခြေအနေတွင် ဤကျေးရွာ ဖွံ့ဖြိုးတိုးတက်ရေးအတွက် အဓိက အခက်အခဲအတားအဆီးများသည် မည်သည့်များ ဖြစ်ပါသနည်း။ (အမျိုးသား/ သမီး အနည်းဆုံး အခက်အခဲ ၅ ခုစီ ဖော်ပြပါ။)

အုပ်စုဖွဲ့စည်းနေမှုများမှ တင်ပြသောအခက်အခဲ အတားအဆီးများ	
(၁) ယူဗ်စစ်မီး မရှိ၍ ကျောင်းသား/သူများ စာကျက်ရန်ခက်ခဲ ရှိပေသဖြင့် နှိပ်စက်ခြင်း ဖြစ်ပေါ်နေခြင်း နှင့် နှစ်ပတ်လည် စာမေးပွဲများတွင် အောင်မြင်မှုမရှိခြင်း	<input type="checkbox"/> ကျား <input type="checkbox"/> မ <input type="checkbox"/> ကျား+ <input type="checkbox"/> မ
(၂) ရေအောက်သို့ မရောက်ရန် ရေထွေးသည့် ကျေးရွာနှင့် ရေဝေးသဖြင့် သက်ကြီးရွယ်အိုများ ရေသောက်ရန် ခက်ခဲခြင်း	<input type="checkbox"/> ကျား <input type="checkbox"/> မ <input type="checkbox"/> ကျား+ <input type="checkbox"/> မ
(၃) ကလေးကလေး နှင့် ငယ်ငယ်များ ပါသဖြင့် က ဖြားစေသည့် သူများ သို့မဟုတ် ရောဂါကုသရန် ရှိပြီး စီးပွားရေး မစေလှသည့် များစွာ ကျောင်းများ မညာရေးဆုံး ခန်းတိုင် မရောက်နိုင်ပါ။	<input type="checkbox"/> ကျား <input type="checkbox"/> မ <input type="checkbox"/> ကျား+ <input type="checkbox"/> မ
(၄) ရေလုံလောက်စွာ ရရှိရန် ရေအား ခံနိုင်ခြင်း မရှိသဖြင့် ရေခဲအိုးများ တွင် ရေခဲအိုးများ အား မရရှိရပါ။	<input type="checkbox"/> ကျား <input type="checkbox"/> မ <input type="checkbox"/> ကျား+ <input type="checkbox"/> မ
(၅) စိုက်ပျိုးရေး၊ မွေးမြူရေး ဝင်ရောက်မှုများ မရှိခြင်းကြောင့် စိုက်ပျိုးရေး	<input type="checkbox"/> ကျား <input type="checkbox"/> မ <input type="checkbox"/> ကျား+ <input type="checkbox"/> မ
မြေရေ ဝန်ပိုင်း တွင် မလုပ်နိုင်တတ်၍ သီးနှံများ ကထွက်နှုန်း နည်းပါးခြင်း	<input type="checkbox"/> ကျား <input type="checkbox"/> မ <input type="checkbox"/> ကျား+ <input type="checkbox"/> မ
(၆) ကျေးသမားများ ကိုယ်စားပြုသည့် ဝန်ထမ်းများ ပေးပို့သည့် ဝန်ထမ်းများ	<input type="checkbox"/> ကျား <input type="checkbox"/> မ <input type="checkbox"/> ကျား+ <input type="checkbox"/> မ
မူဝါဒများ မရှိသောကြောင့် ကျေးသမားများ ဝင်ရောက်လုပ်ငန်းများ မလုပ်နိုင်	<input type="checkbox"/> ကျား <input type="checkbox"/> မ <input type="checkbox"/> ကျား+ <input type="checkbox"/> မ
မြေရေကြောင့် မိသားစုဝင်များ နည်းပါး၍ စီးပွားရေး မစေလှသဖြင့်	<input type="checkbox"/> ကျား <input type="checkbox"/> မ <input type="checkbox"/> ကျား+ <input type="checkbox"/> မ
(၇) စက်ပြင် ဝင်ရောက်မှုများ မရရှိကြောင်း ရှိပြီး သို့မဟုတ် စက်ပြင် လက်ထောက်များ	<input type="checkbox"/> ကျား <input type="checkbox"/> မ <input type="checkbox"/> ကျား+ <input type="checkbox"/> မ
မြေရေကြောင့် စိုက်ပျိုးရေး မလုပ်နိုင်ခြင်းကြောင့် စိုက်ပျိုးရေး	<input type="checkbox"/> ကျား <input type="checkbox"/> မ <input type="checkbox"/> ကျား+ <input type="checkbox"/> မ



Padaung CDD

M&E/ MIS

4<sup>th</sup> Cycle

၁။ မျှော်မှန်းခြင်း - နောင်လာမည့် (၅) နှစ် အတွင်း ကျေးရွာဖွံ့ဖြိုးရေး မျှော်မှန်းလျာထားချက်များအား တင်ပြပါ။

အုပ်စုဖွဲ့စည်းရေးမှူးများမှ တင်ပြသော မျှော်မှန်းလျာထားချက်များ		
(၁)	လျှပ်စစ်မီး ခြုံပါက ကျောင်းသား / သူများ စာကျက်ပတ်ရက်အဆင်ပြေ ဖြိုး ပညာရေးတွင် ပိုမို ဖြင့်မားလာစေခြင်း နှင့် အမျိုးသမီးများ ထူးခြားစွာ ပညာရေးတွင် ပိုမို ဖြင့်မားလာစေခြင်း နှင့် အမျိုးသမီးများ ထူးခြားစွာ ပညာရေးတွင် ပိုမို ဖြင့်မားလာစေခြင်း	<input type="checkbox"/> ကျား ဝေ <input type="checkbox"/> မိန်းမ + ဝေ
	ချက်ပြုတ်ရာတွင် လမ်းဆုံ နှင့် အခြားအဆင်ပြေစေရန် အခြားအဆင်ပြေစေရန် အခြားအဆင်ပြေစေရန်	<input type="checkbox"/> ကျား ဝေ <input type="checkbox"/> မိန်းမ + ဝေ
(၂)	သောက်သုံးရေတွင်း ခြံစိုင်းခြင်းဖြင့် ရေသိုလျော့ကျမှုများ ရှောင်ရှားနိုင်စေရန် နှင့် ရေသိုလျော့ကျမှုများ ရှောင်ရှားနိုင်စေရန်	<input type="checkbox"/> ကျား ဝေ <input type="checkbox"/> မိန်းမ + ဝေ
(၃)	မိမိတို့ကျေးရွာအတွင်း အလုပ်အကိုင် အခွင့်အလမ်းများ ခြုံပါက မိမိတို့ကျေးရွာအတွင်း အလုပ်အကိုင် အခွင့်အလမ်းများ ခြုံပါက	<input type="checkbox"/> ကျား ဝေ <input type="checkbox"/> မိန်းမ + ဝေ
(၄)	လမ်းပညာရေးဆိုင်ရာ စီမံခန့်ခွဲရေးနှင့် လာဘ်ပါမည်။	<input type="checkbox"/> ကျား ဝေ <input type="checkbox"/> မိန်းမ + ဝေ
(၅)	ရေသိုလျော့ကျမှုများ ရှောင်ရှားနိုင်စေရန် နှင့် ရေသိုလျော့ကျမှုများ ရှောင်ရှားနိုင်စေရန်	<input type="checkbox"/> ကျား ဝေ <input type="checkbox"/> မိန်းမ + ဝေ
(၆)	ရေသိုလျော့ကျမှုများ ရှောင်ရှားနိုင်စေရန် နှင့် ရေသိုလျော့ကျမှုများ ရှောင်ရှားနိုင်စေရန်	<input type="checkbox"/> ကျား ဝေ <input type="checkbox"/> မိန်းမ + ဝေ
(၇)	စက်ပြုစီမံခန့်ခွဲရေးမှူးများ သင်ကြားရပါက အိမ်သုံး လေယာဉ်သုံးစက်များ ပျက်စီးပါက အိမ်တွင် ကိုယ်တိုင် ဖြင့်ဆင်ခြင်ခြင်းဖြင့် အခွင့်အလမ်းများ ရရှိစေရန်	<input type="checkbox"/> ကျား ဝေ <input type="checkbox"/> မိန်းမ + ဝေ
(၈)	ရွာတွင်း လမ်းများ ကောင်းမွန်ပါက ရာသီဥတု ပြောင်းလဲမှုများ လျှော့ချနိုင်စေရန်	<input type="checkbox"/> ကျား ဝေ <input type="checkbox"/> မိန်းမ + ဝေ
(၉)	စာသင်ကျောင်း ခြုံပါက ကလေးများ အခြားကျောင်းသို့ သွားမတက် ရစေရန် ကိုယ်ကျေးဇူးပြု၍ သွားမတက်ရောက်နိုင် ဖြစ်ခြင်း အန္တရာယ်ကင်း	<input type="checkbox"/> ကျား ဝေ <input type="checkbox"/> မိန်းမ + ဝေ
	ရွာအတွင်း အလုပ်အကိုင် အခွင့်အလမ်းများ ခြုံပါက	<input type="checkbox"/> ကျား ဝေ <input type="checkbox"/> မိန်းမ + ဝေ
		<input type="checkbox"/> ကျား ဝေ <input type="checkbox"/> မိန်းမ + ဝေ



Padaung CDD M&E/ MIS 4<sup>th</sup> Cycle  
 ဂ။ လူထုပီပီကိန်း၏ လာမည့် (၄) နှစ်အတွက် အကျုံးဝင်သော ဦးစားပေး ဖွံ့ဖြိုးတိုးတက်မှု လုပ်ငန်း အင်အားစိုက်ပျိုးရေးအဖွဲ့အစည်းများ

ဦးစားပေး အဆင့်	ကျေးရွာအတွက် ဦးစားပေး ဖွံ့ဖြိုး တိုးတက်မှု လုပ်ငန်းစဉ်များ	အဆိုပြုသူ (ကျား/မ/ကျား+မ)	အခန်းကဏ္ဍ	ခန့်မှန်း ကုန်ကျစရိတ်	အကျိုးခံစားခွင့်ရှိသူ ခန့်မှန်းခြေ အရေအတွက်		
					ကျား	မ	ပေါင်း
၁	မီးတိုင်း ဖြိုဖျက်ခြင်း	ကျား + မ	မီးလင်းရေး		၁၀၃	၉၄	၁၉၇
၂	ရေပျော့ပြန်	ကျား + မ	ရေရရှိရေး		၁၀၃	၉၄	၁၉၇
၃	လမ်း (ကျေးရွာအတွက်)	ကျား + မ	လမ်းပန်းဆက်သွယ်ရေး		၁၀၃	၉၄	၁၉၇
၄							
၅							

ဃ။ လူထုပီပီကိန်း၏ လာမည့် (၄) နှစ် အတွက် အကျုံးဝင်သော ဦးစားပေး ဖွံ့ဖြိုးတိုးတက်မှု လုပ်ငန်းအင်အားစိုက်ပျိုးရေးအဖွဲ့အစည်းများ

အဆင့်	ကျေးရွာအတွက် ဦးစားပေး ဖွံ့ဖြိုး တိုးတက်မှု လုပ်ငန်းစဉ်များ	အဆိုပြုသူ (ကျား/မ/ကျား+မ)	အခန်းကဏ္ဍ
၁	စာသင်တန်း	မ	ပညာရေး
၂	ဆေးစမ်းခန်း	ကျား + မ	ကျန်းမာရေး
၃	စက်မှုလက်မှုပညာ ဖွံ့ဖြိုးရေး ပညာရေး	ကျား + မ	သက်မွေးဝမ်းကြောင်း
၄			
၅			
၆			

ခေါင်းစောင်၊ ကျေးရွာပီပီကိန်း အထောက်အကူပြုကော်မတီမှ အတည်ပြုသည်။  
 အမည် ဦးလွင်ကျွန်း လက်မှတ် Lin နေ့စွဲ 11.12.19





၁၁။ ကျေးရွာအုပ်စု စီမံကိန်းလုပ်ငန်းခွဲရွေးချယ်ခြင်း ( ပုံစံ-၄ )

၁၁.၁။ တတိယနှစ်စက်ဝန်းကျေးရွာအုပ်စု စီမံကိန်းလုပ်ငန်းခွဲရွေးချယ်ခြင်း ( ပုံစံ-၄ )

ပုံစံ - ၀ - ၄ ကျေးရွာအုပ်စုစီမံကိန်းလုပ်ငန်းခွဲရွေးချယ်ခြင်းပုံစံ (Form PC 4)

လမ်းညွှန်ရွက်၊ စီမံကိန်းလုပ်ငန်းခွဲရွေးချယ်မှုအစည်းအဝေးပြီးနောက်တွင် ကျေးရွာအုပ်စု CF/TF၏ အကူအညီရယူ၍ ကျေးရွာစီမံကိန်းကော်မတီမှ လက်မှတ်ရေးထိုးပြီး အဆိုပါပုံစံအား ပြည့်စုံအောင်ဖြည့်သွင်းရမည်။ ပုံစံအား ပြည့်စုံစွာဖြည့်သွင်းပြီးပါက ကျေးရွာအုပ်စုမှ ဦးတိုးတက်ရေးစီမံချက်တွင် TPIC သို့ ပေးပို့ရန်အတွက် နောက်ဆက်တွဲအဖြစ် ထားရှိရမည်။ CF မှ ကျေးရွာတစ်ရွာချင်းစီ၏ စီမံကိန်းလုပ်ငန်းခွဲဆိုင်ရာ အချက်အလက်များကို MIS သို့ ထည့်သွင်းရမည်။ (ယခုနှစ်စီမံကိန်းလုပ်ငန်းခွဲ မလုပ်ကိုင်သော ကျေးရွာများ မပါဝင်ပါ။)

ကျေးရွာစည်ရှိရေးမှူး/ဝန်ထမ်းအမည် ဦးဝဏ္ဏဗျင်း

နေ့စွဲ ၂.၉.၂၀၁၈ စက်ဝန်းအားအမှတ်ခြစ်ပေးပါ။(✓) ဝဏ္ဏဝန်း(၁) ဝဏ္ဏဝန်း(၂) ဝဏ္ဏဝန်း(၃)

ပြည်နယ်/တိုင်း - ပဲခူးတိုင်း ပြည်နယ် - ပန်းတောင်းမြို့နယ် ကျေးရွာအုပ်စု ကြိုးကြာ

ကျေးရွာအမည်	ဆောင်ရွက်မည့် လုပ်ငန်းများ	အတိုင်းအတာ	ခန့်မှန်း တိုက်ရိုက် အကျိုးမေးခွင့် ရှိသူများ	အဆိုပြု တင်ပြသူ	ခန့်မှန်းကုန်ကျစရိတ်			စုစုပေါင်း
					စီမံကိန်းမှ ထည့်သွင်းမှု	ကျေးရွာမှ ထည့်သွင်းမှု	အခြားထည့်သွင်းမှု (ခေါ်ငြိမ့်) အမည်/အဖွဲ့	
ကြိုးကြာ	ယက်စုံဆုံး ခန်းမ	( ၄၀'-၀" x ၁၀'-၀" x ၁၂'-၀" )	၉၀၁	<input type="checkbox"/> ကျား <input type="checkbox"/> မ <input checked="" type="checkbox"/> ကျား+မ	၁၃၈၇၅၀၀၀	-		၁၃၈၇၅၀၀၀
ရွာထောင့်	မိတိုင်၊ မိကြိုး လဲလှယ်ခြင်း	၄၁၃၀'-၀"	၅၂၅	<input type="checkbox"/> ကျား <input type="checkbox"/> မ <input checked="" type="checkbox"/> ကျား+မ	၆၅၀၀၀၀၀	-		၆၅၀၀၀၀၀
ကြာအင်း	နှာတွင်း လမ်း ( ကွန်ကရစ်လမ်း )	( ၈၂၅'-၀" x ၁၀'-၀" x ၁'-၆" )	၄၆၄	<input type="checkbox"/> ကျား <input type="checkbox"/> မ <input checked="" type="checkbox"/> ကျား+မ	၁၅၅၀၀၀၀၀	-		၁၅၅၀၀၀၀၀
ကြိုးကြာရွာထဲ	အေးအေး (အေးအေး + မိုးရေ)	( ၈'-၀" x ၈'-၀" x ၅'-၀" )	၁၉၇	<input type="checkbox"/> ကျား <input type="checkbox"/> မ <input checked="" type="checkbox"/> ကျား+မ	၄၈၀၀၀၀၀	-		၄၈၀၀၀၀၀

M&E/MIS (3rd Cycle)

ကျေးရွာအမည်	ဆောင်ရွက်မည့် လုပ်ငန်းများ	အတိုင်းအတာ	ခန့်မှန်း တိုက်ရိုက် အကျိုးမေးခွင့် ရှိသူများ	အဆိုပြု တင်ပြသူ	ခန့်မှန်းကုန်ကျစရိတ်			စုစုပေါင်း
					စီမံကိန်းမှ ထည့်သွင်းမှု	ကျေးရွာမှ ထည့်သွင်းမှု	အခြားထည့်သွင်းမှု (ခေါ်ငြိမ့်) အမည်/အဖွဲ့	
				<input type="checkbox"/> ကျား <input type="checkbox"/> မ <input type="checkbox"/> ကျား+မ				
				<input type="checkbox"/> ကျား <input type="checkbox"/> မ <input type="checkbox"/> ကျား+မ				
				<input type="checkbox"/> ကျား <input type="checkbox"/> မ <input type="checkbox"/> ကျား+မ				
				<input type="checkbox"/> ကျား <input type="checkbox"/> မ <input type="checkbox"/> ကျား+မ				
				<input type="checkbox"/> ကျား <input type="checkbox"/> မ <input type="checkbox"/> ကျား+မ				
				<input type="checkbox"/> ကျား <input type="checkbox"/> မ <input type="checkbox"/> ကျား+မ				
				<input type="checkbox"/> ကျား <input type="checkbox"/> မ <input type="checkbox"/> ကျား+မ				
				<input type="checkbox"/> ကျား <input type="checkbox"/> မ <input type="checkbox"/> ကျား+မ				

ရာထူး - ကျေးရွာအုပ်စု စီမံကိန်းကော်မတီ ဥက္ကဋ္ဌ အမည် ဦးဗုဒ္ဓိ လက်မှတ် [Signature] ရက်စွဲ ၂.၉.၂၀၁၈



၁၁. ၂။ စတုတ္ထနှစ်စက်ဝန်းကျေးရွာအုပ်စု စီမံကိန်းလုပ်ငန်းခွဲရွေးချယ်ခြင်း ( ပုံစံ-၄ )

ပုံစံ - ၀ - ၄ ကျေးရွာအုပ်စုစီမံကိန်းလုပ်ငန်းခွဲရွေးချယ်ခြင်းပုံစံ (Form PC 4)

လက်ညှိခွက်၊ စီမံကိန်းလုပ်ငန်းခွဲရွေးချယ်မှုအစည်းအဝေးပြီးနောက်တွင် ကျေးရွာအုပ်စု CF/TF တို့၏ အကူအညီရယူ၍ ကျေးရွာစီမံကိန်းလုပ်ငန်းစဉ်များ လက်မှတ်ရေးထိုးပြီး အဆိုပါပုံစံအား ပြည့်စုံအောင်ဖြည့်သွင်းရမည်။ ဤပုံစံအား ပြည့်စုံစွာဖြည့်သွင်းပြီးပါက ကျေးရွာအုပ်စုဖွံ့ဖြိုးတိုးတက်ရေးစီမံချက်တွင် TPIC သို့ပေးပို့ရန်အတွက် နောက်ဆက်တွဲအဖြစ် ထားရှိရမည်။ CF မှ ကျေးရွာတစ်ရွာချင်းစီ၏ စီမံကိန်းလုပ်ငန်းခွဲဆိုင်ရာ အချက်အလက်များကို MIS သို့ထည့်သွင်းရမည်။ (ယခုနှစ်စီမံကိန်းလုပ်ငန်းခွဲ မလုပ်ကိုင်သော ကျေးရွာများ မပါဝင်ပါ။)

ကျေးရွာစည်းရုံးရေးမှူး/ဝန်ထမ်းအမည်		ဒေါ်ဆုပြည် ဖွန် (TF)		ဒေါ်ဖိုးခင်ဖြူ (CF)	
နေ့	24. 2. 2020	စက်ဝန်းအားအမှတ်ခြစ်ပေးပါ။ (V) <input type="checkbox"/> စက်ဝန်း(၁) <input type="checkbox"/> စက်ဝန်း(၂) <input type="checkbox"/> စက်ဝန်း(၃) <input type="checkbox"/> စက်ဝန်း(၄)			
ပြည်နယ်/တိုင်း	ပဲခူး	မြို့နယ်	မင်းတူး	ကျေးရွာအုပ်စု	ကြိုးကြောအုပ်စု

ကျေးရွာအမည်	ဆောင်ရွက်မည့် လုပ်ငန်းများ	အတိုင်းအတာ	ခန့်မှန်း တိုက်ရိုက် အကျိုးခံစားခွင့် ရှိသူများ	အဆိုပြုတင်ပြသူ	ခန့်မှန်းကျန်ကျစရိတ်			စုစုပေါင်း
					စီမံကိန်းမှ ထည့်ဝင်မှု	ကျေးရွာမှ ထည့်ဝင်မှု	အခြားထည့်ဝင်မှု (ခေါ်ပြုပါ) ထည့်ဝင်ငွေ   အမည်/အဖွဲ့	
၁) ကြာအင်း	ချောင်းကျောက် လမ်း	1500'x12' x6'	ကျား - 225 မ - 239 (464)	<input type="checkbox"/> ကျား <input type="checkbox"/> မ မိကျား+မ	6,900,000	-	-	6,900,000
၂) ရွာသာကွ	ချောင်းကျောက် လမ်း	1700'x12' x6'	ကျား - 226 မ - 299 (525)	<input type="checkbox"/> ကျား <input type="checkbox"/> မ မိကျား+မ	7,600,000	-	-	7,600,000
၃) စီးဖွဲ့လွင်း	မိုးတိုင်၌ မီးကြိုးတပ်ဆင်ခြင်း	800'	ကျား - 42 မ - 45 (87)	<input type="checkbox"/> ကျား <input type="checkbox"/> မ မိကျား+မ	8,500,000	-	-	8,500,000
၄) ကျားကြီးလွင်း	မိုးတိုင်၌ မီးကြိုးတပ်ဆင်ခြင်း	2300'	ကျား - 149 မ - 162 (311)	<input type="checkbox"/> ကျား <input type="checkbox"/> မ မိကျား+မ	7,300,000	5,700,000	-	13,000,000
၅) ကြိုးကြောရွာ	မိုးတိုင်၌ မီးကြိုးတပ်ဆင်ခြင်း	1500' x 1500'	ကျား - 103 မ - 94 (197)	<input type="checkbox"/> ကျား <input type="checkbox"/> မ မိကျား+မ	9,700,000	800,000	-	10,500,000

ရာထူး ကျေးရွာအုပ်စု စီမံကိန်းလုပ်ငန်းစဉ် ဥက္ကဋ္ဌ      အမည် လက်မှတ် ရက်စွဲ

ဒေါ် ငွေ ငွေ



၁၂။ အစည်းအဝေးမှတ်တမ်းများ

လူထုတို့ပြုစီမံကိန်း၊ ပန်းတောင်းမြို့နယ်  
အစည်းအဝေးမှတ်တမ်း

အစည်းအဝေးရည်ရွယ်ချက်	ပ+ဒို့ စာစုမ်းကစား ဖြေရှင်းခြင်း
ကျေးရွာအမည်	ကြီးကြွရွာသစ်
ကျေးရွာအုပ်စုအမည်	ကြီးကြွ
နေ့စွဲ။	နေရာ။ ကျေးကြီးကျောင်းခမ္ဘာရုံ
တက်ရောက်သူဦးရေ ကျား ( ၁၂ ) ဦး မ ( ၂၅ ) ဦး ပေါင်း ( ၃၇ ) ဦး	အချိန်။ ဧပြီလ ၁၂ ရက်

အစည်းအဝေးအစီအစဉ်များ

- (၁) ဝန်ထမ်းများမှတ်တမ်းခြင်းနှင့် ကျွမ်းကျင်ရေးများမှ အဖွဲ့အစည်းအဖွဲ့အစည်းများ
- (၂) စီမံကိန်းမှတ်တမ်းနှင့် စီမံကိန်းဆက်လက်ရေးအစည်းအဝေး ပြုခြင်းနှင့် ကျေးမရေကောင်းမှုများ
- (၃) စာမေးပွဲဖြေဆိုခြင်း ကြားချက်ဖြေဆိုခြင်းများ အကြောင်းနှင့် စာမေးပွဲဖြေဆိုခြင်း
- (၄) လူမှုဆက်ဆံရေးများ အားသုံးသပ်ခြင်းနှင့် ဆွေးနွေးခြင်း၊ စက်တော်များ သုံးသပ်ရေးများ
- (၅) အစည်းအဝေးနှင့်ဆက်သွယ်ရေးအကြောင်း ပြုခြင်း
- (၆) အစည်းအဝေးအစီအစဉ်များနှင့်ဆက်သွယ်ရေးအကြောင်း ပြုခြင်းနှင့် ဆွေးနွေးခြင်း

အစည်းအဝေးဆွေးနွေးချက်များ

- (၇) အကျိုးပေးရေး အကျိုးပေးမှုများအား ပြုခြင်းနှင့် စားပေးလုပ်ငန်းများ ဆွေးနွေးခြင်း
- (၈) အကျိုးပေးရေး အကျိုးပေးမှုများအား ဆွေးနွေးခြင်းနှင့် ဆက်လက်ခြင်း
- (၉) စာမေးပွဲဖြေဆိုခြင်းနှင့် အစည်းအဝေးမှတ်တမ်းခြင်း





ရှင်းပြပြီးနောက် မတီဝင်မှုများ ပြန်လည်သုံးသပ်ရေး သွယ်ဝိုက်ပါသည်။ ထို့နောက်ကျေးဇူးတင်  
အချက်အလက်များကား စွေးမွေးထောက်ပံ့ပါသည်။ နောက်မတီဝင်မှုများကား ထည့်စား  
မှုများ ပြုစုစွက်စေပြီး ကျေးဇူးတင်စကား ပြောကြားပြီး စာရင်းအင်းအပမ်းအား  
အားကောင်းမွန်စွာ ပြတ်သိမ်းခဲ့ပါသည်။

အစည်းအဝေးရုံးဖြတ်ချက်များ

- ၁) ကျေးဇူးတင်မှုများ ပြုစုစွက်စေပြီးနောက် မတီဝင်မှုများ ပြန်လည်သုံးသပ်ရေး သွယ်ဝိုက်ပါသည်။
- ၂) လူမှုရေးဝန်ထမ်းများ အား ယခင်က အသုံးပြုခဲ့သော ဝန်ထမ်းများ အကျိုးမပြုစေရန် လိုအပ်ပါသည်။
- ၃) စတုတ္ထနှစ်စက်ဝန်းတွင် စီးကိုင်နှင့် မီးကြိုး လုပ်ငန်းလုပ်ဆောင်ပါမည်။
- ၄) လည်ပတ်ထိန်းသိမ်းရေးနှင့် ဝန်ထမ်းများ စီမံကိန်းကလေးအား အကူအညီ ပြုစုရန် စီစဉ်ပါမည်။

အစည်းအဝေးမှတ်တမ်းတင်သူ  
 လက်မှတ် *[Signature]*  
 အမည် ဒေါ်လှစန်းကျေး  
 ရာထူး စီမံကိန်းဦးစီးဌာန



၁၃။ ကဏ္ဍအလိုက်ဦးစားပေးဖွံ့ဖြိုးရေးလုပ်ငန်းစဉ်များ(ပုံစံ-၄ နောက်ဆက်တွဲ)

၁၃.၁။ တတိယနှစ်စက်ဝန်းကဏ္ဍအလိုက်ဦးစားပေးဖွံ့ဖြိုးရေးလုပ်ငန်းစဉ်များ(ပုံစံ-၄ နောက်ဆက်တွဲ)

ဤဇယားသည် (လုံခြုံရေးအဖွဲ့)၏

ကဏ္ဍအလိုက် လုပ်ငန်းစဉ်များ

ကဏ္ဍ	စဉ်	လုပ်ငန်းစဉ်အစားအစာ	အဆိုပြုသူ(အဖွဲ့အစည်း)			ခုနစ်	သောက်ပုံပညာအဖွဲ့အစည်း (သို့)ဌာန	မှတ်ချက်
			ကဏ္ဍ	ပ	ကဏ္ဍ+ပ			
ပုံစံအလိုက် ဦးစားပေးဖွံ့ဖြိုးရေး (လုပ်ငန်းစဉ်များ)	၁	ကျွန်းပေါ်အဖွဲ့			၂			
	၂	ကျွန်းပေါ်အဖွဲ့			၂			
	၃	ကျွန်းပေါ်အဖွဲ့	၂					
	၄	ကျွန်းပေါ်အဖွဲ့			၂			
	၅							
ပုံစံအလိုက် ဦးစားပေးဖွံ့ဖြိုးရေး (လုပ်ငန်းစဉ်များ)	၁							
	၂							
	၃							
	၄							
	၅							
ပုံစံအလိုက် ဦးစားပေးဖွံ့ဖြိုးရေး (လုပ်ငန်းစဉ်များ)	၁							
	၂							
	၃							
	၄							
	၅							
ပုံစံအလိုက် ဦးစားပေးဖွံ့ဖြိုးရေး (လုပ်ငန်းစဉ်များ)	၁							
	၂							
	၃							
	၄							
	၅							
ပုံစံအလိုက် ဦးစားပေးဖွံ့ဖြိုးရေး (လုပ်ငန်းစဉ်များ)	၁	ကျွန်းပေါ်အဖွဲ့			၂			
	၂	ကျွန်းပေါ်အဖွဲ့	၂					
	၃							
	၄							
	၅							



၁၃.၂။ စတုတ္ထနှစ်စက်ဝန်းကဏ္ဍအလိုက်ဦးစားပေးဖွံ့ဖြိုးရေးလုပ်ငန်းစဉ်များ (ပုံစံ-၄ နောက်ဆက်တွဲ)

ကဏ္ဍအလိုက် လုပ်ငန်းချုပ်ပေး		ဤဇယား					MnE/ MIS (4th Cycle)	
ကဏ္ဍ	စဉ်	လုပ်ငန်းအမျိုးအစား	အဆိုပြုသူ			ခုနှစ်	ထောက်ပံ့မည့် အဖွဲ့အစည်း (ခန့်) ဌာန	မှတ်ချက်
			ကျား	မ	ကျား+မ			
အခြေခံအဆောက်အအုံကဏ္ဍ (လမ်း/ တံတား/ ဓနုပြန်လှူ/ ဦးလင်းဓနု)	၁	မီးတိုင်းကြီးကြီး			✓	၂၀၂၀	NCDDP	
	၂	ရေလျှော့ကန်			✓	၂၀၂၀	NCDDP	
	၃	ကျွန်တရစ်လမ်း			✓	၂၀၂၀	NCDDP	
	၄	စာသင်ကျောင်း		✓		၂၀၂၀	NCDDP	
	၅							
လူမှုဖွံ့ဖြိုးရေးကဏ္ဍ (ပညာရေး၊ ကျန်းမာရေးနှင့် ဆိုင်ခေမာ အဆောက်အအုံများနှင့် အခြားလိုအပ်ချက်များ)	၁							
	၂							
	၃							
	၄							
	၅							
အသက်မွေးဝမ်းကျောင်းကဏ္ဍ (ပိုက်လိုင်း၊ ဓနုပြန်လှူနှင့် ဆိုင်ခေမာ အဆောက်အအုံများနှင့် အခြားလိုအပ်ချက်များ)	၁	သက်ကြွစားကြွကြောင့်			✓	၂၀၂၀	NCDDP	
	၂	သစ်တန်း						
	၃							
	၄							
	၅							
သဘာဝဘေးအန္တရာယ် လျော့ပါးရေး ကဏ္ဍ	၁							
	၂							
	၃							
	၄							
	၅							
အခြားကဏ္ဍ (ငှက်အိမ်များသို့ လွှဲပြောင်း နိုင်ခြင်းနှင့် အကောင်အထည်ဖော် စောင့်ရှောက်မှုဆိုင်ခြင်း မရှိသော လုပ်ငန်းများ)	၁							
	၂							
	၃							
	၄							
	၅							



### ကျေးရွာဖွံ့ဖြိုးရေးစီမံချက်အရည်အသွေးထိန်းချုပ်မှု (Checklist for VDP)

#### VDP အရည်အသွေးထိန်းချုပ်မှု

ထိန်းချုပ်သူ-	ရက်စွဲ-	ရွာ- မြို့နယ်-	VDP ရက်စွဲ- ကျေးရွာအုပ်စု-
---------------	---------	-------------------	-------------------------------

#### (၁) VDP စာရွက်စာတမ်းပြီးဆုံးမှုကို စစ်ဆေးပါ။ (OM အရ)

- မျက်နှာဖုံး (အဖုံး)
- မာတိကာ
- ကျေးရွာအခြေခံ Data
- PSA အကျဉ်းချုပ်နှင့် PRA လုပ်ငန်းစဉ်
- အမျိုးသား/အမျိုးသမီးအဖွဲ့များ၏ အခက်အခဲများ
- ကျေးရွာမျှော်မှန်းချက် (ဆွေးနွေးချက်ရလဒ်)
- အမျိုးသား/အမျိုးသမီးအဖွဲ့များသဘောတူထားသည့် နောင်လေးနှစ်အတွက် ဦးစားပေးလုပ်ငန်းများစာရင်း (အခြေခံအဆောက်အအုံ၊ အသက်မွေးမှု၊ ပညာရေး၊ လူမှုရေးထိန်းသိမ်းမှု....)

#### နောက်ဆက်တွဲများ-

- လူမှုရေးအကဲဖြတ်မှု စာရွက်စာတမ်းခါတ်ပုံနှင့် PRA လုပ်ငန်းစဉ် (ဖြစ်နိုင်လျှင်)၊ မြေပုံများ ပါရမည်၊ စည်းစိမ်ပိုင်ဆိုင်မှုအဆင့်၊ venn ပုံ...
- ကျေးရွာစီမံကိန်းရေးဆွဲရေးအစည်းအဝေးမိတ္တူ
- ကျေးရွာ၏အချက်အလက် (PC 1 ပုံစံ)
- ကျေးရွာမျှော်မှန်းချက်

#### (၂) လူမှုရေးအကဲဖြတ်မှုအရည်အသွေးနှင့် VDP စစ်ဆေးပါ။

- VDP တွင်ပါဝင်သောဦးရေ (အမျိုးသား/အမျိုးသမီး)-
- လူမှုရေးအကဲဖြတ်မှုအရည်အသွေးနှင့် VDP အတွက် ရက်ပေါင်း-
- PRA ပစ္စည်းများ အသုံးပြုသည့် အရေအတွက်-
- ပါဝင်သောဦးရေနှင့် လုပ်ငန်းများ မှတ်တမ်းတင်ခြင်း (အစည်းအဝေးမှတ်တမ်း၊ အဖွဲ့ခါတ်ပုံ၊ တိုင်းရင်းသားအနည်းစုနှင့် ထိခိုက်လွယ်သော အဖွဲ့များ)
  - အလွန်ကောင်း
  - ကောင်း
  - ညံ့
- လုပ်ငန်းများ မှတ်တမ်းတင်ခြင်းနှင့် အမျိုးသမီးအဖွဲ့အစည်းအဝေး၏ရလဒ် အားခွဲခြားပေးထားသလား။
  - ရှိ
  - မရှိ
- စီမံကိန်းအရေအတွက် (အမျိုးသား/အမျိုးသမီးရွေးချယ်မှုအရေအတွက်)-
  - PRAနှင့်သက်ဆိုင်သောအခြား စီမံကိန်းအရေအတွက် (အမျိုးသား/အမျိုးသမီးရွေးချယ်မှုအရေအတွက်)-





### လူထုဗဟိုပြုစီမံကိန်း

ကျေးလက်လူထုအခြေပြု၊ ဖွံ့ဖြိုးမှုကိုတိုး ရှေးရှု

လူထုဗဟိုပြုစီမံကိန်း၊ သိပ္ပံလမ်းနှင့် ဆုတောင်းပြည့်ဘုရားလမ်းထောင့်၊ ကြခတ်ရပ်ကွက်  
ပန်းတောင်းမြို့နယ်၊ ပဲခူးတိုင်းဒေသကြီး၊ ရုံးဖုန်း ၀၉- ၄၂၂၃၉၅၅၇၂ [www.cdd.drdmyanmar.org](http://www.cdd.drdmyanmar.org)