

ပြည်ထောင်စုသမ္မတမြန်မာနိုင်ငံတော်အစိုးရ
စိုက်ပျိုးရေး၊ မွေးမြူရေးနှင့် ဆည်မြောင်းဝန်ကြီးဌာန
(ကျေးလက်ဒေသဖွံ့ဖြိုးတိုးတက်ရေးဦးစီးဌာန)

လူထုပဟိုပြုစီမံကိန်း

National Community Driven Development Project
(NCDDP)



ကျေးရွာဖွံ့ဖြိုးရေးအစီအစဉ်

Village Development Plan (VDP)

(ပန်းတောင်း)မြို့နယ်

(၂၀၁၉) ခုနှစ်

(ကြီးကြာ)အုပ်စု၊(ကြီးကြာ) ကျေးရွာ



ဇာတိကာ

- ၁။ ပန်းတောင်းမြို့နယ် အခြေပြမြေပုံ 4
- ၂။ ကျေးရွာအုပ်စု အခြေပြမြေပုံ 5
- ၃။ ကြီးကြာ ကျေးရွာအုပ်စု တွင်ပါဝင်သောကျေးရွာများစာရင်း..... 5
- ၄။ ကျေးရွာသမိုင်းကြောင်း 6
- ၅။ လူထုပူးပေါင်းပါဝင်သော လူမှုဆန်းစစ်ခြင်းနှင့် အကဲဖြတ်ခြင်းလုပ်ငန်းစဉ် အကျဉ်းချုပ်ဖော်ပြချက်..... 7
- ၆။ ကျေးရွာဖွံ့ဖြိုးရေးအစီအစဉ်အတွက်အသုံးပြုခဲ့သော PRA Tools တစ်ခုချင်းစီအတွက် သုံးသပ်ချက်များ
..... 8
 - ၆.၁။ ကျား၊ မ ပင့်ကူအိမ်သုံးသပ်ခြင်း 8
 - ၆.၂။ ကျား/မ ပင့်ကူအိမ်သုံးသပ်ချက် 8
 - ၆.၃။ ကျေးရွာအရင်းအမြစ်အသုံးချမှုဖော်ပြချက် 9
 - ၆.၄။ ကျေးရွာအရင်းအမြစ်အသုံးချမှုဖော်ပြချက် သုံးသပ်ချက်..... 9
 - ၆.၅။ ဥစ္စာနေကြွယ်ဝမှု အဆင့်သတ်မှတ်ခြင်း 10
 - ၆.၆။ ဥစ္စာနေကြွယ်ဝမှု အဆင့်သတ်မှတ်ခြင်းသုံးသပ်ချက် 10
 - ၆.၇။ အဖွဲ့အစည်းချိတ်ဆက်မှုပြမြေပုံ 11
 - ၆.၈။ အဖွဲ့အစည်းချိတ်ဆက်မှုပြမြေပုံ သုံးသပ်ချက်..... 11
 - ၆.၉။ ရာသီခွင်ပြ ပြက္ခဒိန် 12
 - ၆.၁၀။ ရာသီခွင်ပြ ပြက္ခဒိန်သုံးသပ်ချက် 12
 - ၆.၁၁။ လူမှုရေးနှင့်ကျေးရွာအရင်းအမြစ်ပြမြေပုံ 13
 - ၆.၁၂။ လူမှုရေးနှင့် ကျေးရွာအရင်းအမြစ်ပြမြေပုံ သုံးသပ်ချက် 13
- ၇။ ကော်မတီဝင်များရွေးချယ်ခြင်းနှင့် ကျေးရွာဖွံ့ဖြိုးရေးအစီအစဉ်ဆောင်ရွက်မှုမှတ်တမ်းခါတ်ပုံများ..... 14
- ၈။ ကျေးရွာအချက်အလက်(ပုံစံ-၁)..... 16
 - ၈.၁။ ပထမနှစ်စက်ဝန်း ကျေးရွာအချက်အလက်ပုံစံ(၁)..... 16
 - ၈.၂။ ဒုတိယနှစ်စက်ဝန်း ကျေးရွာအချက်အလက်ပုံစံ(၁)..... 19
 - ၈.၃။ တတိယနှစ်စက်ဝန်း ကျေးရွာအချက်အလက်ပုံစံ(၁)..... 22
- ၉။ စီမံချက်စက်ဝန်းအချိန်ဇယား (ပုံစံ - ၂)..... 25
 - ၉.၁။ ပထမနှစ်စက်ဝန်း စီမံချက်စက်ဝန်းအချိန်ဇယား(၂)..... 25
 - ၉.၂။ ဒုတိယနှစ်စက်ဝန်း စီမံချက်စက်ဝန်းအချိန်ဇယား(၂)..... 27
 - ၉.၃။ တတိယနှစ်စက်ဝန်း စီမံချက်စက်ဝန်းအချိန်ဇယား(၂)..... 29



၁၀။ ကျေးရွာဖွံ့ဖြိုးရေး ဦးစားပေးအစီအစဉ် (ပုံစံ-၃) 30

 ၁၀.၁။ပထမနှစ်စက်ဝန်း ကျေးရွာဖွံ့ဖြိုးရေးအစီအစဉ်(၃)..... 30

 ၁၀.၂။ဒုတိယနှစ်စက်ဝန်း ကျေးရွာဖွံ့ဖြိုးရေးအစီအစဉ် (၃)..... 32

 ၁၀.၃။တတိယနှစ်စက်ဝန်း ကျေးရွာဖွံ့ဖြိုးရေးအစီအစဉ်(၃) 34

၁၁။ ကျေးရွာအုပ်စု စီမံကိန်းလုပ်ငန်းခွဲရွေးချယ်ခြင်း (ပုံစံ-၄) 37

 ၁၁.၁။ပထမနှစ်စက်ဝန်း ကျေးရွာအုပ်စု စီမံကိန်းလုပ်ငန်းခွဲရွေးချယ်ခြင်း (ပုံစံ-၄)..... 37

 ၁၁.၂။ဒုတိယနှစ်စက်ဝန်းကျေးရွာအုပ်စု စီမံကိန်းလုပ်ငန်းခွဲရွေးချယ်ခြင်း (ပုံစံ-၄) 39

 ၁၁.၃။တတိယနှစ်စက်ဝန်းကျေးရွာအုပ်စု စီမံကိန်းလုပ်ငန်းခွဲရွေးချယ်ခြင်း (ပုံစံ-၄) 41

၁၂။ အစည်းအဝေးမှတ်တမ်းများ 42

၁၃။ ကဏ္ဍအလိုက်ဦးစားပေးဖွံ့ဖြိုးရေးလုပ်ငန်းစဉ်များ(ပုံစံ-၄ နောက်ဆက်တွဲ)..... 48

 ၁၃.၁။ပထမနှစ်စက်ဝန်းကဏ္ဍအလိုက်ဦးစားပေးဖွံ့ဖြိုးရေးလုပ်ငန်းစဉ်များ(ပုံစံ-၄ နောက်ဆက်တွဲ)..... 48

 ၁၃.၂။ဒုတိယနှစ်စက်ဝန်းကဏ္ဍအလိုက်ဦးစားပေးဖွံ့ဖြိုးရေးလုပ်ငန်းစဉ်များ(ပုံစံ-၄ နောက်ဆက်တွဲ)..... 49

 ၁၃.၃။တတိယနှစ်စက်ဝန်းကဏ္ဍအလိုက်ဦးစားပေးဖွံ့ဖြိုးရေးလုပ်ငန်းစဉ်များ(ပုံစံ-၄ နောက်ဆက်တွဲ)..... 50

၁။ ပန်းတောင်းမြို့နယ် အခြေပြမြေပုံ

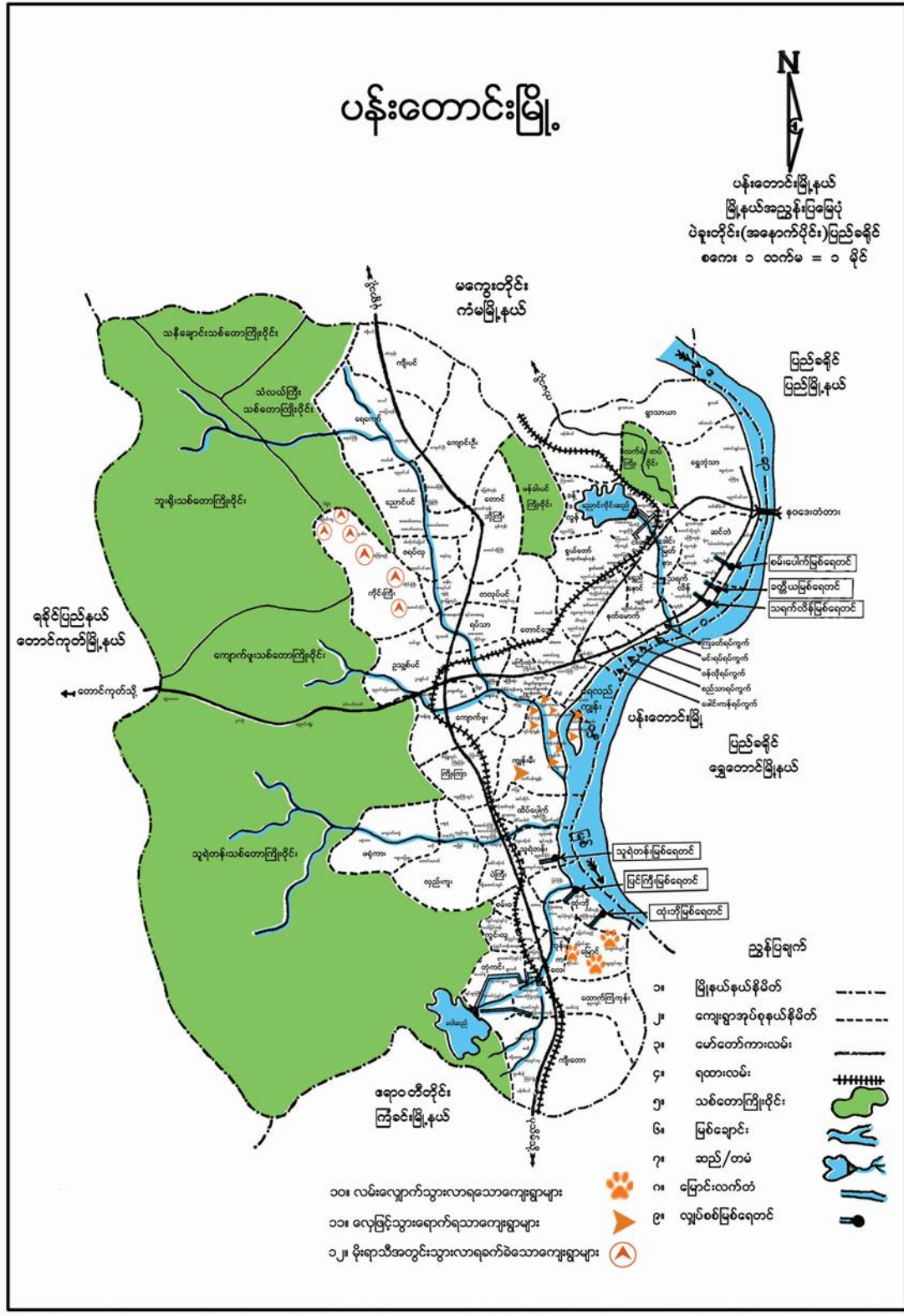

၂။ ကျေးရွာအုပ်စု အခြေပြမြေပုံ

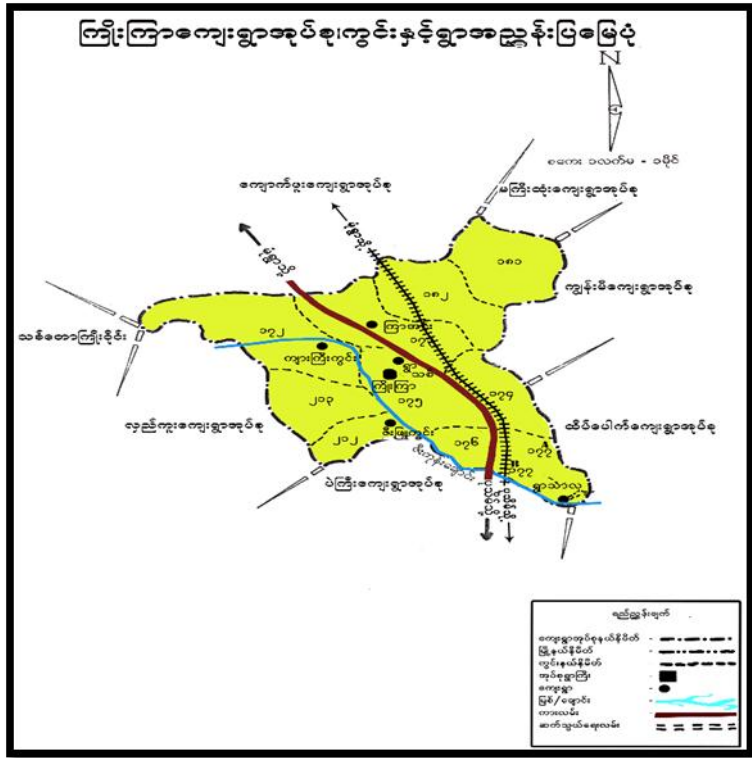

၃။ ကြီးကြား ကျေးရွာအုပ်စု တွင်ပါဝင်သောကျေးရွာများစာရင်း

၁. ကြီးကြား
၂. ကြာအင်း
၃. ရွာသာလှ
၄. ဇီးဖြူကွင်း
၅. ကျားကြီးကွင်း
၆. ကြီးကြားရွာသစ်



၄။ကျေးရွာသမိုင်းကြောင်း

“ ဤကြေးရွာရွာ ဖြစ်ပေါ်လာခဲ့ သလိုဦးကရည်း ။

ကုန်းဘောင်ခေတ် နန်းမတော် မယ်နု ဘုရင်ဘုရင်သည် ဘာယာဘင်္ဂါမင်းနှင့် ဖက်လွှမ်းမင်း လို့ နှစ် နစ်ကို နှစ်ဦး သည် ကပ္ပလိမ္ပဒိန္န အားဖြင့် ရှိ ဖြစ်ကြောင်းဖြင့် ထွက်ပြေးတိမ်းရှောင် ယာယီ ဗြ (ယခင်ဤကြေးရွာ) ရန်ကင်း ရှိ ယာယီစံနန်းတိုးထား ခံမြေတော်မူရာမှ ဤ ကြေးရွာထို နှစ် ကြီးကြားမ ဖောဇိန် နှစ်ကောင်သစ် ကတည်းကလျှောက် ရှေးဟောင်းခေတ်ရန် ကြေးရွာရွာနန်းကို လယ်ကွင်း (ယခင်က ကင်းကြီးထဲသို့ ဆင်းသက်လာသည့် လေ-တော်နှင့် ပစ်ခတ်သဖြင့် ကြေးရွာထို သို့ မျှားထိမှန်ကာ သေဆုံးလေ သည် ထိုသို့ ကြေးရွာထိုအဆုံး သွားသောအခါ ကြေးရွာမ ဗြ ကတည်းက ဖြစ်လာခဲ့ ပြန်လျှောက် မုဆွမ်းစားက ရှေးဟောင်း နှစ်ကွဲနာ ကျော် ရေလေအင်း ထိုအဖြစ် ကပ္ပလိမ္ပဒိန္န နှစ်ကောင် မင်းတို့မှာ ငှက် ဖက်ကောင်ထဲ ကို ဖက်ခတ်လည်း နှစ်ကောင် သေဆုံး သွားသဖြင့် ကြေးရွာကြောင်း ကျား သည်ထူးဆန်း သည် ဟု ဆွေးနွေး ဤ ထိုကြေးရွာ ထို နှစ် ကြီးကြားမ သေဆုံးသော ရန်ကင်း ကွဲလျှောက် ဤကြေး ရွာဟု အမည်တွင် ခေါ်ပါသည်။ ထိုနောက်မှ နန်း ကို တော်ခေတ် တွင် စွယ်စုံ စေတီနှင့် ဘုရားကို လည်း တည်ထား လှူဒါန်းခဲ့ပါသည်။

ယခုကတည်းတွင် နှစ်ကောင် ၂၂၀ ၊ လူဦးရေ ၈၀၀ ရာကျော် နှစ် ရွာကြီးတစ်ရွာအဖြစ် ခေတ်ကား ပျက်ခဲ့ပါသည်။ နန်းတို့၏ ပြီးစား နှစ် ကြေးရွာ မြေလှေစဉ် များလည်း လုပ်ကိုင် အသက်မွေးကြပါသည်။ ခေတ်စားရန် ၊ များပြန် ကျောင်း နှစ် ဂုဏ်ထူး ၅ ရပ် နှစ် နှစ် တစ်ကျ တည်ထားတော်မူ ထိုကြေးရွာပါသည်။



၅။ လူထုပူးပေါင်းပါဝင်သော လူမှုဆန်းစစ်ခြင်းနှင့် အကဲဖြတ်ခြင်းလုပ်ငန်းစဉ် အကျဉ်းချုပ်ဇယား

(၇/၈)

လူထုပူးပေါင်းပါဝင်သော လူမှုဆန်းစစ်ခြင်းနှင့် အကဲဖြတ်ခြင်းလုပ်ငန်းစဉ် အကျဉ်းချုပ်ဇယား

စဉ်	အကြောင်းအရာ	ရက်စွဲ	ဦးတည်အုပ်စု	ကျား	မ	ပေါင်း	အဓိကဆွေးနွေးချက်များ
၁	ကျေးရွာအရင်းအမြစ်ပြမြေပြင် (Social Map)		ကျေးရွာလူထုကမ္ဘာမြေ၊ သားကမ္ဘာမြေ၊ သမီး	10	10	20	ကျေးရွာရှိ နိမ့်အမျိုးကစားလမ်းများ၊ ရေ၊ ရေခဲ၊ ယဉ်ကျေးမှု၊ ဖားရေ၊ လက်လှမ်းမီမှု
၂	ရာသီခွင်ပြပြက္ခဒိန် (Seasonal Calendar)		ကျေးရွာလူထုကမ္ဘာမြေ၊ သားကမ္ဘာမြေ၊ သမီး	16	20	36	အိတ်၊ လှိုင်၊ ကောက်၊ ကသပ်၊ မော်ကွင်း၊ ကျေးရွာလူထုပူးပေါင်းပေးရေး အစီအစဉ်၊ ယဉ်ကျေးမှု၊ လက်ထုတ်ပေးခြင်း၊ ဒစ်ဂျစ်၊ ရွာလူထုဝင်ရောက်မှု၊ ရွာကွန်ရက်၊ ကစားကစားမှု၊ ယဉ်ကျေးမှု
၃	ဥစ္စာအရင်းအမြစ်အဆင့်သတ်မှတ်ခြင်း (Wealth Ranking)		ကဆင်ဖြူတောကုန်ရ၊ ကဆင်ကုန်ရ၊ နှစ်ပါးကုန်ရ၊ ကမ္ဘာမြေ၊ သား၊ ကမ္ဘာမြေ၊ သမီး များ	30	40	70	လူမှုစီးပွား၊ ကမ္ဘာ့ကဆင်သတ်မှတ်ရန် အိမ်ကျေးရွာကလေးပိုင်ဆိုင်မှုများ ခွဲခြမ်းစိတ်ဖြာခြင်း
၄	ကျား၊ မပင့်ကူအိမ်သုံးသပ်ခြင်း (Cob Web)		ကျေးရွာလူထုကမ္ဘာမြေ၊ သားကမ္ဘာမြေ၊ သမီး	50	70	120	ကမ္ဘာမြေ၊ သမီးများနှင့် ကမ္ဘာမြေ၊ သားများ၏ မက်စပေးအောင်ကစားကစားမှုများကို ပြန်လည်ဖော်ထုတ်ခြင်း
၅	အရင်းအမြစ်အသုံးချမှုဖော်ထုတ်ခြင်းဇယား (Asset Mapping)		ကျေးရွာလူထုကမ္ဘာမြေ၊ သားကမ္ဘာမြေ၊ သမီး	35	40	75	ကျေးရွာ၏ ကမ္ဘာ့ကဆင်မှု၊ အကျွန်ုပ်တို့၏ နေရာပိုင်ဆိုင်မှု၊ သဘာဝ သယံဇာတများ၊ လက်လှမ်း မီမှုများ
၆	အဖွဲ့အစည်းချိတ်ဆက်မှုပြမြေပြင် (Veen Diagram)		ကျေးရွာလူထုကမ္ဘာမြေ၊ သားကမ္ဘာမြေ၊ သမီး	30	30	60	ကျေးရွာကွင်းရှိ ကမ္ဘာ့ကဆင်မှုများနှင့် ဖြစ်ပေါ် ကမ္ဘာ့ကဆင်မှုများပတ်သက် ချိတ်ဆက်မှုကို ဖော်ထုတ်ခြင်း

၆.၃။ကျေးရွာအရင်းအမြစ်အသုံးချမှုဇယား

ကျေးရွာအရင်းအမြစ်အသုံးချမှုဇယား (ဇယား ၁)

အရင်းအမြစ်အသုံးချမှု			အရင်းအမြစ်အသုံးချမှု		
<p>ဦး ပျဉ်း လယ်ထွန် သုံးဘီး</p>	<p>သေချာထက်</p>	<p>လယ် ဆိုင်ကယ် ဖာဖါကျောင်း ဆုနီကြီးကျောင်း စေတီ ကျောင်း ဆေးပေးခန်း ပုသိမ်</p>	<p>ဦး ပျဉ်း လယ်ထွန် ဆေးပေးခန်း သုံးဘီး ပုသိမ် ဆိုင်ကယ်</p>	<p>အသစ်ကျောင်း ဆုနီကြီးကျောင်း စေတီ ကျောင်း လယ်</p>	

၆.၄။ကျေးရွာအရင်းအမြစ်အသုံးချမှုဇယား သုံးသပ်ချက်

ရည်ရွယ်ချက်။ “ ကျေးရွာအတွင်းရှိ အရင်းအမြစ်များအား ခွဲဝေသုံးစွဲခြင်းအားဖြင့် မူလပိုင်ရှင် အရင်းအမြစ်များ လက်ကားထိ အသုံးပြုနိုင်စေရန် အရင်းအမြစ်အသုံးပြုမှုအား ဖြည့်စွက်ပေးရန် အား သိရှိလာစေရန် ရည်ရွယ်ပါသည်။

ကျေးရွာအတွင်းရှိ အရင်းအမြစ်များ ဖြစ်သော လယ်၊ ဆိုင်ကယ်၊ ဖာဖါကျောင်း၊ ဆုနီကြီးကျောင်း၊ စေတီ၊ ကျောင်း၊ ဆေးပေးခန်း၊ ပုသိမ်နှင့် အခြားအရင်းအမြစ်များကို အသုံးပြုသည့် အရင်းအမြစ်အသုံးပြုမှုအား ဖြည့်စွက်ပေးရန် ရည်ရွယ်ပါသည်။ ဦး၊ ပျဉ်း၊ လယ်ထွန်၊ သုံးဘီး၊ စက်၊ အရင်းအမြစ်အသုံးပြုမှုအားဖြင့် အသုံးပြုသည့် အရင်းအမြစ်အသုံးပြုမှုအား ဖြည့်စွက်ပေးရန် ရည်ရွယ်ပါသည်။ ကျေးရွာအတွင်းရှိ အရင်းအမြစ်များကို လိုက်နာဆောင်ရွက်ရန် အရင်းအမြစ်အသုံးပြုမှုအား ဖြည့်စွက်ပေးရန် ရည်ရွယ်ပါသည်။

၆.၉။ရာသီခွင်ပြ ပြက္ခဒိန်

ဇွန် (၆)												
နက္ခတ်အရာ	မိုး	မိုး	မိုး	မိုး	မိုး	မိုး	မိုး	မိုး	မိုး	မိုး	မိုး	မိုး
ရာသီဥတု												
ရက်ပေါင်း	-	-	ပေါ့	ပေါ့	ပေါ့	၁၂	၁၂	၁၂	ပထမ	ပထမ	ပထမ	ရက်ပေါင်း
လက်ပိုဆက်သွယ်ရေး	ကောင်း	ကောင်း	မကောင်း	မကောင်း	မကောင်း	ကောင်း	ကောင်း	ကောင်း	ကောင်း	ကောင်း	ကောင်း	ကောင်း
သဘာဝဘေးအန္တရာယ်	-	-	တောမီး	တောမီး	-	-	-	-	-	-	-	-
အခြေခံ	AA AAA	AA	AA	AAA	AAA	AA	AA AAA	AAA AAA	AA AAA	AA AAA	AA	AA AAA

၆.၁၀။ရာသီခွင်ပြ ပြက္ခဒိန်သုံးသပ်ချက်

ရည်ရွယ်ချက်။ ။ ဤရာသီဥတုအခြေအနေအထားကို ကြည့်ရှုရာတွင် ကောင်းမွန်စွာ ရေအလုံလက် ရရှိနေပြီး ရေအလုံလက် ရရှိနေပါသည်။

ဥပမာ ဗဟိုဌာနနှင့် ဝန်ထမ်းများ၏ နေထိုင်မှုအခြေအနေအထားကို ကြည့်ရှုရာတွင် ရေအလုံလက် ရရှိနေပြီး ရေအလုံလက် ရရှိနေပါသည်။

ဤရာသီဥတုအခြေအနေအထားကို ကြည့်ရှုရာတွင် ကောင်းမွန်စွာ ရေအလုံလက် ရရှိနေပြီး ရေအလုံလက် ရရှိနေပါသည်။

ဤရာသီဥတုအခြေအနေအထားကို ကြည့်ရှုရာတွင် ကောင်းမွန်စွာ ရေအလုံလက် ရရှိနေပြီး ရေအလုံလက် ရရှိနေပါသည်။

၆.၁၁။ လူမှုရေးနှင့် ကျေးရွာအရင်းအမြစ်ပြမြေပုံ

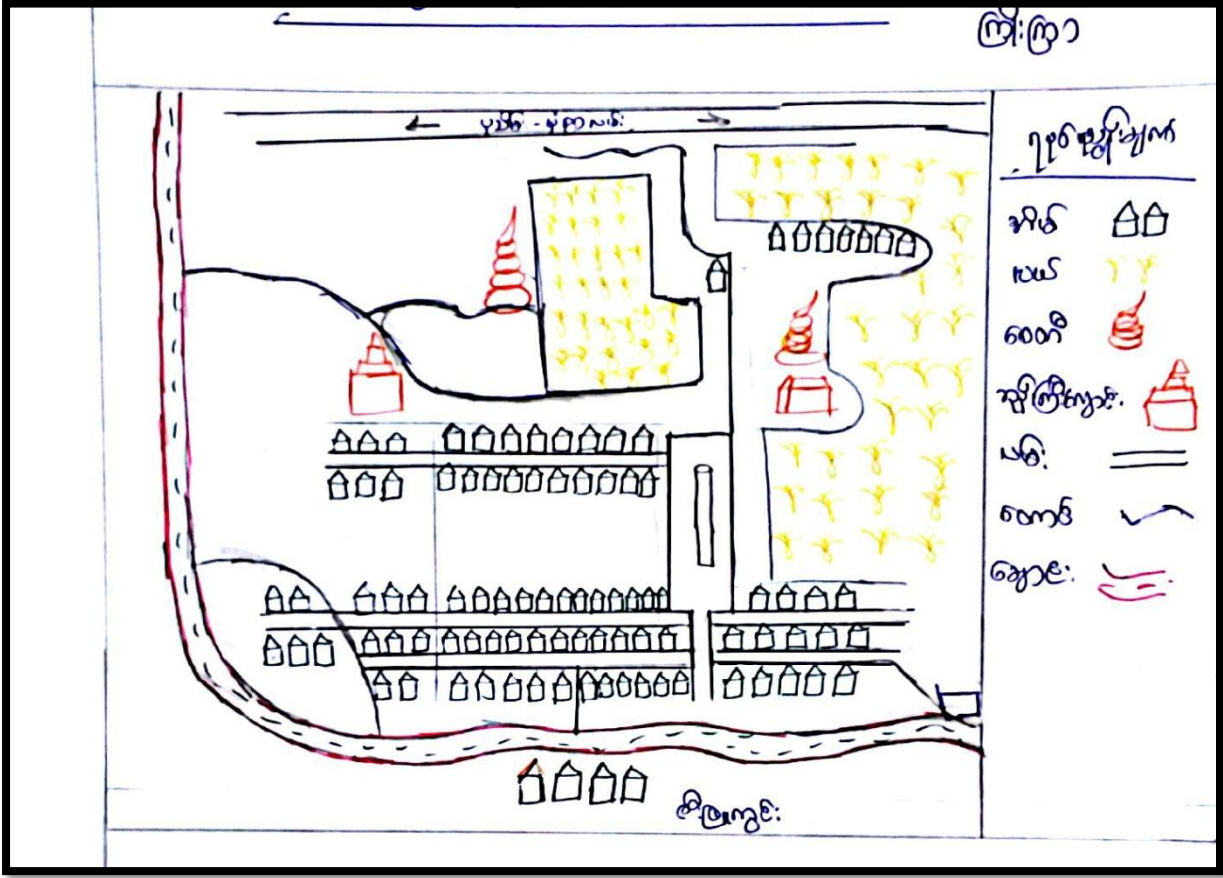

၆.၁၂။ လူမှုရေးနှင့် ကျေးရွာအရင်းအမြစ်ပြမြေပုံ သုံးသပ်ချက်

ရူပစွယ်ချက်။ ။ ကျေးရွာ၏ တည်နေရာ ကျယ်ပြန့်စွာ၊ အကျယ်အဝန်းများ၊ အထောက်အပံ့များ၊ လမ်းပန်းဆက်သွယ်ရေး၊ ရေရရှိမှု စွာ တို့ကို ဆီတိုအောင် ရူပစွယ်ချက် ပါသင့်ပါသည်။

ကြီးကြားကျေးရွာသည် ယင်းကဲ့သို့ မှန်ကန်စွာ ကားလမ်း၊ တောင်တွင်းတည်ရှိပါသည်။

• ကလောင်အဖွဲ့ကျောင်း၊ ချိန်ဖြိုး၊ အညစ်အကြေးကျွေးမွေးရေး၊ ရေစိုက်ပျိုးရေး၊ ပျံ့နှံ့မှု၊ ပါးစပ်၊ လာရောက် ဝတ်ဆင်ခြင်း၊ လမ်းပန်းဆက်သွယ်ရေး၊ အိမ်ထဲ ဝတ်ဆင်ခြင်း၊ ကျွဲအိမ်တွင် ခြေထောက် နေရာ၊ အညစ်အကြေး ကျွဲအိမ်တွင် ခြေထောက် နေရာ၊ အညစ်အကြေး ကျွဲအိမ်တွင် ခြေထောက် နေရာ၊ အညစ်အကြေး ကျွဲအိမ်တွင် ခြေထောက် နေရာ။

ကျွဲအိမ်တွင် ခြေထောက် နေရာ၊ အညစ်အကြေး ကျွဲအိမ်တွင် ခြေထောက် နေရာ၊ အညစ်အကြေး ကျွဲအိမ်တွင် ခြေထောက် နေရာ။

၇။ ကော်မတီဝင်များရွေးချယ်ခြင်းနှင့်
ကျေးရွာဖွံ့ဖြိုးရေးအစီအစဉ်ဆောင်ရွက်မှုမှတ်တမ်းဓါတ်ပုံများ

ကျေးရွာအစည်းအဝေးနှင့် PRA Tools များအသုံးပြု၍ အချက်အလက်ကောက်ခံခြင်း





ကျေးရွာ၏ စီမံကိန်းအထောက်အကူပြု ကျေးရွာကော်မတီဝင်များစာရင်း

ဤဇယားသည် ကျေးရွာအုပ်စု၊ ဤဇယား ကျေးရွာ စီမံကိန်းအထောက်အကူပြု ကော်မတီဝင်များ၏ စာရင်းကို ဖော်ပြပါသည်။

စဉ်	ကော်မတီ	ရာထူး	အမည်	နေရပ်	ရင်းနှီးမြှုပ်နှံမှု	ဖက်ဖက်
၁	ကျေးရွာစီမံကိန်းကော်မတီ	ဥက္ကဋ္ဌ	ဦးစန်းလွင်	ဤဇယား	၇-၇၅၅၄၂၅၆၄	
		အဖွဲ့ဝင်	ဒေါ်ခင်စုဝင်းအေး	"	မရှိ	
၂	ငွေစာရင်းကိုင်	ကျေးရွာ ငွေစာရင်းကိုင်	ဦးကျော်စွာ	ဤဇယား	၇-၄၅၂၅၆၇ ၆၅၁	
၃	စောနစ်အဖွဲ့ဝင်	ကျေးရွာ စောနစ်အဖွဲ့ဝင်	ဒေါ်ခင်စုဝင်းအေး	ဤဇယား	မရှိ	
		၊	ဒေါ်စန်းစန်းအေး	"	"	
		၊	ဦးစန်းလွင်	"	၇-၄၄၅၀၈၈ ၇၇၈	
		၊	ဦးစန်းလွင်	"	၀၇-၇၆၅၅၆၅ ၇၇၇	
		၊				
၄	ဝယ်ယူရေး ဆက်ကော်မတီ	ဥက္ကဋ္ဌ	ဦးစန်းလွင်	ဤဇယား	၇-၇၆၅၆၇၇ ၈၆၀	
		မှတ်တမ်းထိန်း	ဦးကျော်စွာ	"	၀၇-၇၇၀၇၇၇၇၇	
		အဖွဲ့ဝင်	ဒေါ်ခင်စုဝင်းအေး	"	မရှိ	
၅	စောနစ်အဖွဲ့ ဤဇယား ဆက်ကော်မတီ	ဥက္ကဋ္ဌ	ဦးကျော်စွာ	ဤဇယား	၇-၇၇၇၇၇၇၇၇	
		အဖွဲ့ဝင်	ဒေါ်ခင်စုဝင်းအေး	"	၇-၇၇၇၇၇၇၇၇	
		အဖွဲ့ဝင်	ဒေါ်ခင်စုဝင်းအေး	"	မရှိ	
၆	စောနစ်အဖွဲ့ တိုင်ကြားချက် ဆက်ကော်မတီ	ကျေးရွာကိုယ်စားလှယ်	ဦးကျော်စွာ	ဤဇယား	မရှိ	
		၊	ဒေါ်ခင်စုဝင်းအေး	"	၇-၇၇၇၇၇၇၇၇	
၇	လည်ပတ် ထိန်းသိမ်းရေး ဆက်ကော်မတီ	ဥက္ကဋ္ဌ	ဦးကျော်စွာ	ဤဇယား	၇-၇၆၀၇၇၇၇၇	
		အဖွဲ့ဝင်	ဒေါ်ခင်စုဝင်းအေး	"	မရှိ	
		အဖွဲ့ဝင်	ဦးကျော်စွာ	"	၀၇-၇၇၇၇၇၇ ၇၆၆	



၈။ ကျေးရွာအချက်အလက်(ပုံစံ-၁)

၈.၁ ။ပထမဆုံးစက်ဝန်း ကျေးရွာအချက်အလက်ပုံစံ(၁)

N - 1835 - 599 / E 095 ' 00 - 964

ပုံစံ - ၈ - ၁ ကျေးရွာအခြေခံအချက်အလက်များ (Form PC 1)

လက်ညှန်ရွက်၊ ကျေးရွာတစ်ရွာသို့ ပထမဆုံးမိတ်ဆက်ရေး သွားရောက်သောအခါ လူထုစည်းရုံးရေးမှူးသည် ကျေးရွာ ခေါင်းဆောင်များအား ကျေးရွာအချက်အလက်များကို ဖေ့ဘွာရစ်ခံ၍ တောင်းခံရသည်။ ဤအချက်အလက်များကို စီမံကိန်း မိတ်ဆက်အစည်းပေးမတိုင်မီတောင်းခံရမည်။ စီမံကိန်းမိတ်ဆက်အစည်းပေးလွှဲ လူထုစည်းရုံးရေးမှူးသည် ဤအချက်အလက် များအား စစ်ဆေးပြီး မှန်ကန်အောင်ပြုလုပ်ရမည်။ ပြီးနောက်တွင် လူထုစည်းရုံးရေးမှူးမှ သတင်းအချက်အလက်ထံသို့ Tablets မှ တစ်ဆင့် ဖြည့်သွင်းရမည်။

ကျေးရွာခေါင်းဆောင် အမည် ဦးစောစွာ	ကျေးရွာခေါင်းဆောင်၏ ဖုန်းနံပါတ် 09 - 4 236 74 3 2 2	လူထုစည်းရုံးရေးမှူး၏ အမည် ဒေါ်စုစု
ပြည်နယ်၊တိုင်းဒေသကြီး	မြို့နယ်	ကျေးရွာအုပ်စု

က။ လူဦးရေ

လူမျိုးစု	အိမ်ထောင်စုအရေအတွက်	ကိုးကွယ်သည့်ဘာသာ	အိမ်ထောင်စုအရေအတွက်
လူမျိုးစု (၁) ဗမာ	၂၆ စ	ဘာသာ (၁) ဗုဒ္ဓ	၂၆ စ
လူမျိုးစု (၂)		ဘာသာ (၂)	
လူမျိုးစု (၃)		ဘာသာ (၃)	
အခြား	အရေအတွက်		
မသန်စွမ်းသူများ သက်ကြီးရွယ်အိုများ (၆၅ နှစ် နှင့် အထက်)	၂၅၀		
စစ်ဘေးရှောင်			

	အမျိုးသား (အရေအတွက်)	အမျိုးသမီး (အရေအတွက်)
လူမျိုးစု (၁)	၄၈၇	၅၀၁
လူမျိုးစု (၂)		
လူမျိုးစု (၃)		
အိမ်ထောင်စုဦးစီး	၂၂၅	၄၃



(ခ) အခြေခံအဆောက်အအုံ အသုံးအဆောင်များ

စာသင်ကျောင်း	အမှတ် ဖြစ်ပါ	ကျန်းမာရေး	အမှတ် ဖြစ်ပါ	ဘာသာရေး အဆောက် အအုံများ	အမှတ် ဖြစ်ပါ
အထက်တန်းကျောင်း	<input type="checkbox"/>	ဆေးရုံ	<input type="checkbox"/>	ဇေတီ	<input checked="" type="checkbox"/>
အလယ်တန်းကျောင်း	<input checked="" type="checkbox"/>	ကျန်းမာရေးဌာန	<input type="checkbox"/>	ဘုန်းကြီးကျောင်း	<input checked="" type="checkbox"/>
မူလတန်းကျောင်း	<input type="checkbox"/>	ကျန်းမာရေးဌာနခွဲ	<input checked="" type="checkbox"/>	ဟိန္ဒူဘုရားကျောင်း	<input type="checkbox"/>
မူကြိုကျောင်း	<input type="checkbox"/>	ဆေးပေးခန်း	<input type="checkbox"/>	ရေစိမ့်ယာန်ကျောင်း	<input type="checkbox"/>
အခြား	<input type="checkbox"/>	အခြား	<input type="checkbox"/>	ဗလီ	<input type="checkbox"/>
				အခြား	<input type="checkbox"/>
မှတ်ချက်		မှတ်ချက်		မှတ်ချက်	
၅၈.၇.၈.၅				၅၈၅၆	

(ဂ) ကျွမ်းကျင်သူများမှတ်တမ်း (ကျေးရွာတွင်နေထိုင်သော သို့မဟုတ် တခြားရွာမှလာရောက်သော ကျွမ်းကျင်သူများ)

(၁) စာသင်ကျောင်း			(၂) ကျန်းမာရေး			(၃) လက်မှုပညာရှင်		
	ရွာတွင်နေ ထိုင်သူ	အခြားရွာမှ လာသူ		ရွာတွင်နေ ထိုင်သူ	အခြား ရွာမှ လာသူ		ရွာတွင် နေထိုင်သူ	အခြား မှလာသူ
မူလတန်းပြဆရာ/မ	<input checked="" type="checkbox"/>	<input type="checkbox"/>	ဆေးဝန်	<input type="checkbox"/>	<input type="checkbox"/>	လက်သမား	<input checked="" type="checkbox"/>	<input type="checkbox"/>
အထက်တန်းပြဆရာ/မ	<input type="checkbox"/>	<input type="checkbox"/>	လက်ထောက် ကျန်းမာရေးမှူး	<input type="checkbox"/>	<input type="checkbox"/>	ပန်းရံ	<input checked="" type="checkbox"/>	<input type="checkbox"/>
အလယ်တန်းပြဆရာ/မ	<input type="checkbox"/>	<input type="checkbox"/>	အမျိုးသမီးကျန်းမာရေး ဆရာမ	<input type="checkbox"/>	<input type="checkbox"/>	လှုပ်စစ်ကျွမ်းကျင် မီးသမား	<input type="checkbox"/>	<input type="checkbox"/>
မူကြိုဆရာ/မ	<input type="checkbox"/>	<input type="checkbox"/>	သားဖွားဆရာမ	<input checked="" type="checkbox"/>	<input type="checkbox"/>	ရေပိုက်သွယ်သူ	<input checked="" type="checkbox"/>	<input type="checkbox"/>
အခြား	<input type="checkbox"/>	<input type="checkbox"/>	ပြည်သူ့ကျန်းမာရေးလုပ်သား	<input type="checkbox"/>	<input type="checkbox"/>	စက်ပြင်ဆရာ	<input checked="" type="checkbox"/>	<input type="checkbox"/>
မှတ်ချက်			မှတ်ချက်			မှတ်ချက်		

(ဃ) ကျေးရွာသို့ ရောက်ရှိနိုင်သည့် လမ်းအခြေအနေ / ကျေးရွာတစ်ရွာသည် ၎င်း၏ ကျေးရွာအုပ်စုနှင့် ဆက်သွယ်ထားသော လမ်းအခြေအနေ (အောက်ဖိုတိုကိုပိုင်းပါ)

ကျောက်ကြမ်းလမ်း ကတ္တရာလမ်း ကွန်ကရစ်လမ်း
 မော်တော်ဆိုင်ကယ်လမ်း
 ကျောက်ရင်းလမ်း မြေဘားလမ်း လူသွားလမ်း အခြား

- (င) ကျေးရွာဖွံ့ဖြိုးစီမံချက်
- (၁) လူထုပဟိုပြုစီမံကိန်းမစတင်မှီ ဤကျေးရွာတွင်ကျေးရွာဖွံ့ဖြိုးမှု စီမံချက်ရှိခဲ့ပါသလား? ပိုင်းပါ
 ရှိပါသည်/မရှိပါ/မသိပါ
- (၂) ရှိပါလျှင် ဤစီမံချက်ကို ပြန်လည်ပြင်ဆင်ခဲ့ပါသလား? နှိပ်စားပါ
- (၃) ဤစီမံချက်ကို ပြန်လည်ပြင်ဆင်ခဲ့ပါသလား? ပြုခဲ့ပါသည်/မပြုခဲ့ပါ /မသိပါ
- (စ) ခရီးအကွာအဝေး
- (၁) ဤကျေးရွာ၏ပဟိုမှ ၎င်းကျေးရွာအုပ်စု၏ပဟိုအထိ ခရီးခိုင်းမည်မျှကွာဝေးသနည်း? မိုင်-----
 /မသိပါ



(၂) ဤကျေးရွာမှ ၎င်းကျေးရွာအုပ်စုပဟ်အထိ သွားလာရာတွင်ကြာမြင့်သည့်အချိန်။

ခြောက်သွေ့ ရာသီတွင်ကြာချိန်-----
ထော်လာချီ/မော်တော်ဆိုင်ကယ်/ခြေလျင်/လား/မော်တော်ဘုတ်/
အခြား -----

မိုးရာသီတွင်ကြာချိန်-----
ထော်လာချီ/မော်တော်ဆိုင်ကယ်/ခြေလျင်/လား/မော်တော်ဘုတ်/
အခြား -----

(ဆ) ပတ်ဝန်းကျင်ဆိုင်ရာ သဘာဝဘေးအန္တရာယ်
ဤကျေးရွာတွင် ရေကြီးခြင်းကဲ့သို့ သဘာဝဘေးအန္တရာယ်ကျရောက်ဖူးခြင်း ရှိပါသလား။
 မရှိပါ ရှိပါသည် ရှိလျှင်ဖော်ပြပါ -----

(ဇ) ကျေးရွာတွင် ဖွဲ့စည်းထားသော အဖွဲ့အစည်းများ
လူထုပဟ်ပြုစီမံကိန်းမတိုင်မီ ဤကျေးရွာတွင် ကျေးရွာဖွံ့ဖြိုးရေးအတွက် အစိုးရ (သို့) ရွာသားများကိုယ်တိုင်(သို့) စီမံကိန်းတစ်ခုခုမှ ဖွဲ့စည်းထားသည့် အဖွဲ့အစည်းများရှိပါသလား။

- (၁) -----
- (၂) -----
- (၃) -----
- (၄) -----

(ဈ) အထွေထွေအုပ်ချုပ်ရေး ဦးစီးဌာန (GAD) မှ မှတ်တမ်းတင်ထားခြင်း

မရှိပါ ရှိပါသည်

ကျေးရွာခေါင်းဆောင် အမည် ဦးစောမင်း
လက်မှတ် နေ့စွဲ ၀၅. ၀၃. ၂၀၁၇

လူထုစည်းရုံးရေးမှူး အမည် ဒေါ်လှထွန်း
လက်မှတ် နေ့စွဲ ၀၅. ၀၃. ၂၀၁၇



၈.၂။ ဒုတိယနှစ်စက်ဝန်း ကျေးရွာအချက်အလက်ပုံစံ(၁)

ပုံစံ - ၈ - ၁ ကျေးရွာအခြေခံအချက်အလက်များ (Form PC 1)

လမ်းညွှန်ချက်၊ ကျေးရွာတစ်ရွာသို့ ပထမဆုံးမိတ်ဆက်ခရီး သွားရောက်သောအခါ လူထုစည်းရုံးရေးမှူးသည် ကျေးရွာ ခေါင်းဆောင်များအား ကျေးရွာအချက်အလက်များကို မေတ္တာရပ်ခံ၍ တောင်းခံရသည်။ ဤအချက်အလက်များကို စီမံကိန်း မိတ်ဆက်အစည်းဝေးမတိုင်မီတောင်းခံရမည်။ စီမံကိန်းမိတ်ဆက်အစည်းဝေးတွင် လူထုစည်းရုံးရေးမှူးသည် ဤအချက်အလက် များအား စစ်ဆေးပြီး မှန်ကန်အောင်ပြုလုပ်ရမည်။ ပြီးနောက်တွင် လူထုစည်းရုံးရေးမှူးမှ သတင်းအချက်အလက်ထံသို့ Tablets မှ တဆင့် ဖြည့်သွင်းရမည်။

ကျေးရွာခေါင်းဆောင် အမည်	ကျေးရွာခေါင်းဆောင်၏ ဖုန်းနံပါတ်	လူထုစည်းရုံးရေးမှူး၏ အမည်
ပြည်နယ်/တိုင်းဒေသကြီး ပဲခူး	မြို့နယ် ပုသိမ်မြို့နယ်	ကျေးရွာအုပ်စု (ကျီးကြွ)
		ကျေးရွာ (ကျီးကြွ)

လူမျိုးစု	အိမ်ထောင်စုအရေအတွက်	ကိုးကွယ်သည့်ဘာသာ	အိမ်ထောင်စုအရေအတွက်
လူမျိုးစု (၁) မြန်မာ	270	ဘာသာ (၁) မြန်မာ	270
လူမျိုးစု (၂) -----		ဘာသာ (၂) -----	
လူမျိုးစု (၃) -----		ဘာသာ (၃) -----	
လူမျိုးစုရော -----		ဘာသာရော -----	
အခြား	အရေအတွက်		
မသန်စွမ်းသူများ	?		
သက်ကြီးရွယ်အိုများ (၆၅ နှစ် နှင့် အထက်)	၂၅၃		
စစ်ဘေးရှောင်			

	အမျိုးသား (အရေအတွက်)	အမျိုးသမီး (အရေအတွက်)
လူဦးရေ		
လူမျိုးစု (၁) မြန်မာ	490	513
လူမျိုးစု (၂) -----		
လူမျိုးစု (၃) -----		
အခြား		
အိမ်ထောင်ဦးစီး	227	43

(ခ) အခြေခံအထောက်အအံ့ အသုံးအဆောင်များ

စာသင်ကျောင်း	အမှတ် ခြံပင်	ကျန်းမာရေး	အမှတ် ခြံပင်	ဘာသာရေး အထောက် အအံ့များ	အမှတ် ခြံပင်
အထက်တန်းကျောင်း	<input type="checkbox"/>	ဆေးရုံ	<input type="checkbox"/>	စေတီ	<input checked="" type="checkbox"/>
အလယ်တန်းကျောင်း	<input checked="" type="checkbox"/>	ကျန်းမာရေးဌာန	<input type="checkbox"/>	ဘုန်းကြီးကျောင်း	<input checked="" type="checkbox"/>
မူလတန်းကျောင်း	<input type="checkbox"/>	ကျန်းမာရေးဌာနခွဲ	<input type="checkbox"/>	ဟိန္ဒူဘုရားကျောင်း	<input type="checkbox"/>
မူကြိုကျောင်း	<input checked="" type="checkbox"/>	ဆေးပေးခန်း	<input checked="" type="checkbox"/>	ခရစ်ယာန်ကျောင်း	<input type="checkbox"/>





(ဆ) ပတ်ဝန်းကျင်ဆိုင်ရာ သဘာဝဘေးအန္တရာယ်
ဤကျေးရွာတွင် ရေကြီးခြင်းကဲ့သို့ သဘာဝဘေးအန္တရာယ်ကျရောက်ဖူးခြင်း ရှိပါသလား။
 မရှိပါ ရှိပါသည် ရှိလျှင်ဖော်ပြပါ -----

(ဇ) ကျေးရွာတွင် ဖွဲ့စည်းထားသော အဖွဲ့အစည်းများ
လူထုတော်လှုံ့ဆောင်မှုစီမံကိန်းမတိုင်မီ ဤကျေးရွာတွင် ကျေးရွာဖွံ့ဖြိုးရေးအတွက် အစိုးရ (သို့) ရွာသားများကိုယ်တိုင်(သို့) စီမံကိန်းတစ်ခုခုမှ ဖွဲ့စည်းထားသည့် အဖွဲ့အစည်းများရှိပါသလား။

(၁) အုပ်ချုပ်ရေး ----- (၃) လမ်းစက်မစီ -----
(၂) ရပ်ကွက် ----- (၄) ကျေးရွာစက်မစီ ----- နာထိုးကုဗိုဗျာစာပေ

(ဈ) အထွေထွေအုပ်ချုပ်ရေး ဦးစီးဌာန (GAD) မှ မှတ်တမ်းတင်ထားခြင်း
ဤကျေးရွာသည် အထွေထွေအုပ်ချုပ်ရေး ဦးစီးဌာန (GAD) မှ မှတ်တမ်းတင်ထားမှု ရှိပါသလား။
 မရှိပါ ရှိပါသည်

ကျေးရွာခေါင်းဆောင် အမည် မြိုးစက်မစီ
လက်မှတ်  နေ့စွဲ 7.11.2016

လူထုစည်းရုံးရေးမှူး အမည် ဒေါ်မိုးဦးစေ
လက်မှတ်  နေ့စွဲ 7-11-2016



၈.၃။ တတိယနှစ်စက်ဝန်း ကျေးရွာအချက်အလက်ပုံစံ(၁)

M&E/MIS (3rd Cycle)

ပုံစံ - ၈ - ၁ ကျေးရွာအခြေခံအချက်အလက်များ(Form PC 1)

လမ်းညွှန်ချက်၊ ကျေးရွာတစ်ရွာသို့ ပထမဆုံးပိတ်ဆက်ခရီး သွားရောက်သောအခါ လူထုစည်းရုံးရေးမှူးသည် ကျေးရွာ
ခေါင်းဆောင်များအား ကျေးရွာအချက်အလက်များကို ပေရွာပျံစံ၍ တောင်းခံရသည်။ ဤအချက်အလက်များကို ဗီစီကိန်း
ပိတ်ဆက်အစည်းဝေးပတ်ပိတ်တောင်းခံရမည်။ ဗီစီကိန်းပိတ်ဆက်အစည်းဝေးတွင် လူထုစည်းရုံးရေးမှူးသည်
ဤအချက်အလက် များအား စစ်ဆေးပြီး မှန်ကန်အောင်ပြုလုပ်ရမည်။ ပြီးနောက်တွင် လူထုစည်းရုံးရေးမှူးမှ
သတင်းအချက်အလက်ထံသို့ Tablets မှ တဆင့် ပြည့်သွင်းရမည်။

ကျေးရွာခေါင်းဆောင် အမည် ဖိုးလှောင်ကိုဝင်း	ကျေးရွာခေါင်းဆောင်၏ ဖုန်းနံပါတ် ၀၇ ၇၈၂၈၄၀၄၂၅	လူထုစည်းရုံးရေးမှူး၏ အမည် ဒေါ်မောင်အေးစိုး
ပြည်နယ်၊တိုင်းဒေသကြီး -ပဲခူးတိုင်း	မြို့နယ် -ပန်းတောင်းမြို့နယ်	ကျေးရွာအုပ်စု ဂြိုဟ်ကြာ
		ကျေးရွာ ဂြိုဟ်ကြာ

က၊ လူဦးရေ

လူမျိုးစု	အိမ်ထောင်စုအရေအတွက်	ကိုးကွယ်သည့်ဘာသာ	အိမ်ထောင်စုအရေအတွက်
လူမျိုးစု (၁) - ဗမာ	၂၂၀	ဘာသာ (၁) - ဗုဒ္ဓ	၂၂၀
လူမျိုးစု (၂) -----		ဘာသာ (၂) -----	
လူမျိုးစု (၃) -----		ဘာသာ (၃) -----	
လူမျိုးစုစု -----		ဘာသာ (၄) -----	
အခြား	အရေအတွက်		
မသင့်စွမ်းသူများ	၅		
သက်ကြီးရွယ်အိုများ (၆၅ နှစ် နှင့် အထက်)	၁၁၀		၁၁၀
စစ်ဘေးပျောက်	-		

	အမျိုးသား (အရေအတွက်)	အမျိုးသမီး (အရေအတွက်)
လူဦးရေ	၃၉၁	၄၂၃
လူမျိုးစု (၁) - ဗမာ	၃၉၁	၄၂၃
လူမျိုးစု (၂) -----		
လူမျိုးစု (၃) -----		
အခြား		
အိမ်ထောင်ဦးစီး	၁၉၉	၂၁၀

၈၁၄

၂၂၀



M&E/MIS (3rd Cycle)

(ခ) အခြေခံအဆောက်အအုံအသုံးအဆောင်များ

စာသင်ကျောင်း	အမှတ် ခြံမပါ	ကျန်းမာရေး	အမှတ် ခြံမပါ	ဘာသာရေး အဆောက် အအုံများ	အမှတ် ခြံမပါ
အထက်တန်းကျောင်း	<input type="checkbox"/>	ဆေးရုံ	<input type="checkbox"/>	ဝေတီ	<input checked="" type="checkbox"/>
အလယ်တန်းကျောင်း	<input checked="" type="checkbox"/>	ကျန်းမာရေးဌာန	<input type="checkbox"/>	ဘုန်းကြီးကျောင်း	<input checked="" type="checkbox"/>
မူလတန်းကျောင်း	<input type="checkbox"/>	ကျန်းမာရေးဌာနခွဲ	<input checked="" type="checkbox"/>	ဟိန္ဒူဘုရားကျောင်း	<input type="checkbox"/>
မူကြိုကျောင်း	<input type="checkbox"/>	ဆေးပေးခန်း	<input type="checkbox"/>	ခရစ်ယာန်ကျောင်း	<input type="checkbox"/>
အခြား	<input type="checkbox"/>	အခြား	<input type="checkbox"/>	ဗလီ	<input type="checkbox"/>
မုတ်ချက်		မုတ်ချက်		အခြား	<input type="checkbox"/>
				မုတ်ချက်	

(ဂ) ကျွမ်းကျင်သူများမှတ်တမ်း (ကျေးရွာတွင်နေထိုင်သော သို့မဟုတ် တခြားရွာမှ လာရောက်သော ကျွမ်းကျင်သူများ)

(၁) စာသင်ကျောင်း			(၂) ကျန်းမာရေး			(၃) လက်မှုပညာရှင်		
	ရွာတွင်နေ ထိုင်သူ	အခြားရွာမှ လာသူ		ရွာတွင်နေ ထိုင်သူ	အခြား ရွာမှ လာသူ		ရွာတွင် နေ ထိုင်သူ	အခြားရွာ မှ လာသူ
မူလတန်း/ပြထရာ/မ	<input checked="" type="checkbox"/>	<input type="checkbox"/>	ဆရာဝန်	<input type="checkbox"/>	<input type="checkbox"/>	လက်သမား	<input checked="" type="checkbox"/>	<input type="checkbox"/>
အထက်တန်း ပြထရာ/မ	<input type="checkbox"/>	<input type="checkbox"/>	လက်ထောက် ကျန်းမာရေးမှူး	<input type="checkbox"/>	<input type="checkbox"/>	ပန်းရံ	<input checked="" type="checkbox"/>	<input type="checkbox"/>
အလယ်တန်း ပြထရာ/မ	<input checked="" type="checkbox"/>	<input checked="" type="checkbox"/>	အမျိုးသမီးကျန်းမာရေး ဆရာမ	<input type="checkbox"/>	<input type="checkbox"/>	လျှပ်စစ်ကျွမ်း ကျင်/မီးသမား	<input type="checkbox"/>	<input type="checkbox"/>
မူကြိုထရာ/မ	<input checked="" type="checkbox"/>	<input type="checkbox"/>	သားဖွားဆရာမ	<input type="checkbox"/>	<input checked="" type="checkbox"/>	ရေပိုက်သွယ်သူ	<input type="checkbox"/>	<input type="checkbox"/>
အခြား	<input type="checkbox"/>	<input type="checkbox"/>	ပြည်သူ့ကျန်းမာ ရေးလုပ်သား	<input type="checkbox"/>	<input type="checkbox"/>	စက်ပြင်ဆရာ	<input checked="" type="checkbox"/>	<input type="checkbox"/>
မုတ်ချက်			မုတ်ချက်			မုတ်ချက်		

(ဃ) ကျေးရွာသို့ ရောက်ရှိနိုင်သည့် လမ်းအခြေအနေ / ကျေးရွာတစ်ရွာသည် ၎င်း၏ ကျေးရွာအုပ်စုနှင့် ဆက်သွယ်ထားသော လမ်းအခြေအနေ (အောက်ပါတို့ကိုမှည့်ပါ)

ကျောက်ကြမ်းလမ်း ကတ္တရာလမ်း ကွန်ကရစ်လမ်း မော်တော်ဆိုင်ကယ်လမ်း
 ကျောက်စင်းလမ်း မြေသားလမ်း လူသွားလမ်း အခြား _____

(င) ကျေးရွာဖွံ့ဖြိုးမှုစီမံချက်

- (၁) လူထုတစ်ဦးပြုစီမံကိန်းမစတင်မီ ဤကျေးရွာတွင်ကျေးရွာဖွံ့ဖြိုးမှု စီမံချက်ရှိခဲ့ပါသလား? ပိုင်းပါ
ရှိပါသည်/မရှိပါ/မသိပါ
- (၂) ရှိခဲ့ပါလျှင် ဤစီမံချက်ကို မည်သည့် ခုနှစ်တွင်ပြင်ဆင်ခဲ့ပါသနည်း? နှစ် ၂၀၁၄-/မသိပါ
- (၃) ဤစီမံချက်ကို ဖြိုနှစ်မှအတည်ပြုခဲ့ပါသလား? ပြုခဲ့ပါသည်/မပြုခဲ့ပါ /မသိပါ



M&E/MIS (3rd Cycle)

(စ) ခရီးအကွာအဝေး

- (၁) ဤကျေးရွာ၏ပဟိုမှ ၎င်းကျေးရွာအုပ်စု၏ပဟိုအထိ ခရီးမိုင်မည်မျှကွာဝေးသနည်း? မိုင်-----/မသိပါ
- (၂) ဤကျေးရွာမှ ၎င်းကျေးရွာအုပ်စုပဟိုအထိ သွားလာရာတွင်ကြာမြင့်သည့်အချိန်။

ခြောက်သွေ့ရာသီတွင်ကြာချိန်----- ထော်လာဂျီ/မော်တော်ဆိုင်ကယ်/ခြေလျင်/လာ/မော်တော်ဘုတ်/အခြား -----

မိုးရာသီတွင်ကြာချိန်----- ထော်လာဂျီ/မော်တော်ဆိုင်ကယ်/ခြေလျင်/လာ/မော်တော်ဘုတ်/အခြား -----

(ဆ) ပတ်ဝန်းကျင်ဆိုင်ရာ သဘာဝဘေးအန္တရာယ်

ဤကျေးရွာတွင် ရေကြီးခြင်းကဲ့သို့ သဘာဝဘေးအန္တရာယ်ကျရောက်ဖူးခြင်း ရှိပါသလား။
 မရှိပါ ရှိပါသည် ရှိလျှင်ဖော်ပြပါ ရေပြင်းတို့ကြောင့် (၂၀၁၇)

(ဇ) ကျေးရွာတွင် ဖွဲ့စည်းထားသော အဖွဲ့အစည်းများ

လူထုပဟိုပြုစီမံကိန်းမတိုင်မီ ဤကျေးရွာတွင် ကျေးရွာဖွံ့ဖြိုးရေးအတွက် အစိုးရ (သို့) ရွာသားများကိုယ်တိုင်(သို့) စီမံကိန်းတစ်ခုခုမှ ဖွဲ့စည်းထားသည့် အဖွဲ့အစည်းများရှိပါသလား။

- (၁) ဓနာရှင်ရွာစာရင်းအုပ်စု
- (၂) ပတ်ဝန်းကျင်ရေးရာအဖွဲ့
- (၃) မိုးရေဓာတ်အဖွဲ့
- (၄) အခြားအဖွဲ့အစည်းများ

(ဈ) အထွေထွေအုပ်ချုပ်ရေး ဦးစီးဌာန (GAD) မှ မှတ်တမ်းတင်ထားခြင်း

ဤကျေးရွာသည် အထွေထွေအုပ်ချုပ်ရေး ဦးစီးဌာန (GAD) မှ မှတ်တမ်းတင်ထားမှု ရှိပါသလား။
 မရှိပါ ရှိပါသည်

ကျေးရွာခေါင်းဆောင် အမည် ဦးရွှေအောင်

လက်မှတ် [Signature] နေ့.ပွဲ ၂၉.၇.၂၀၁၈

လူထုစည်းရုံးရေးမှူး အမည် ဒေါ်အေးအေးမိုး

လက်မှတ် [Signature] နေ့.ပွဲ ၂၉.၈.၂၀၁၈



၉။ စီမံချက်စက်ဝန်းအချိန်ဇယား (ပုံစံ - ၂)

၉.၁။ပထမနှစ်စက်ဝန်း စီမံချက်စက်ဝန်းအချိန်ဇယား(၂)

ပုံစံ - ၀ - ၂ - စီမံကိန်းစက်ဝန်းအချိန်ဇယား (PC 2)

လက်ညှိုးနှိပ်ရာမှာ သက်ဆိုင်ရာလူကြီးကြီးများ/လက်ထောက်နည်းပညာများမှ စီမံကိန်းအကဲဖြတ်ရေးအဖွဲ့ဝင်များနှင့် ကျေးရွာအုပ်စုအတွက် ဤပုံစံကို ပြည့်စုံစွာဖြည့်သွင်းရမည်။

စည်းရုံးရေးမှူး/ဝန်ထမ်း အမည် ရွှေကျော် ဝင်းသူ

ဖုန်းနံပါတ် ၀၉-၉၅၀၆၂၅၂

စက်ဝန်းအဖွဲ့အစည်းအဖွဲ့အစည်း ၂၄ စက်ဝန်း(၁) စက်ဝန်း(၂) စက်ဝန်း(၃)

ပြည်နယ်/တိုင်း မာ့ မြို့နယ် မာ့ ကျေးရွာအုပ်စု ကျေးရွာ (ကျေးရွာအုပ်စုအမည်)

စီမံကိန်းစက်ဝန်းအဖွဲ့အစည်းအဖွဲ့အစည်း	စက်ဝန်း		အစည်းအဝေးအဖွဲ့အစည်းအဖွဲ့အစည်း			
	စတင်သည့် ဇန့်	ပြီးစီးသည့် ဇန့်	အချိန်အား အရေအတွက်	အချိန်အား အရေအတွက်	အချိန်အား အရေအတွက်	လူကြီးကြီးအဖွဲ့အစည်း အရေအတွက် နှင့် လူကြီးအဖွဲ့အစည်း
၁။ ကျေးရွာစီမံကိန်း ဗဟိုအဖွဲ့အစည်း	၂၀၂၃.၃.၂၀	၂၀၂၃.၅.၂၀	၄၂	၄၂	၂၂၄	၂၂၄
၂။ ကျေးရွာစီမံကိန်း စီမံချက်အဖွဲ့အစည်း	၂၀၂၃.၃.၂၀	၂၀၂၃.၅.၂၀	၄၂	၄၂	၂၂၄	၂၂၄
၃။ ကျေးရွာအုပ်စု လုပ်ငန်းဆောင်ရွက်ချက်အဖွဲ့အစည်း	၂၀၂၃.၃.၂၀	၂၀၂၃.၅.၂၀	၂၀	၂၀	၂၂၄	၂၂၄
၄။ မြို့နယ်အဆင့် စီမံကိန်းရေးဆွဲရေး နှင့် အကောင်အထည်ဖော်ရေးကော်မတီ၏ စီမံကိန်း ချိတ်ဆက်ရေး အဖွဲ့အစည်း	၂၀၂၃.၃.၂၀	၂၀၂၃.၅.၂၀	၂၀	၂၀	၂၂၄	၂၂၄
၅။ မြို့နယ် စီမံကိန်းရေးဆွဲရေး နှင့် အကောင်အထည်ဖော်ရေး ကော်မတီ၏ဆုံးဖြတ်ချက်ချမှတ်ရေး အဖွဲ့အစည်း	၂၀၂၃.၃.၂၀	၂၀၂၃.၅.၂၀	၂၀	၂၀	၂၂၄	၂၂၄



၉.၂။ဒုတိယနှစ်စက်ဝန်း စီမံချက်စက်ဝန်းအချိန်ဇယား(၂)

ပုံစံ - ၈ - ၂ - စီမံကိန်းစက်ဝန်းအချိန်ဇယား (PC 2)

လမ်းညွှန်ရှာဖွေ သက်ဆိုင်ရာလူထုစည်းရုံးရေးမှူး/လက်ထောက်နည်းပညာမှူးများမှ စီမံကိန်းစက်ဝန်းအဆင့်တစ်ခုစီပြီးစီးပုံစံ၊ ကျေးရွာအုပ်စုအတွက် ဤပုံစံကို ဖြည့်သွင်းရမည်။
 စည်းရုံးရေးမှူး/ဝန်ထမ်း အမည် ၁၅၇ မြိုင် ၅၆၂ ၁၆၀

ခန့်အပ်မှု
 စက်ဝန်းအားအမှတ်ဖြစ်ပါ စက်ဝန်း(၁) စက်ဝန်း(၂) စက်ဝန်း(၃)

ပြည်နယ်/တိုင်း ဝဲဦး မြို့နယ် ပေါင်းစကင်း ကျေးရွာအုပ်စု (ကြီး) ကြား ကျေးရွာ (ကြီး) ကြား

စီမံကိန်းစတင်ရွက်မှုအဆင့်များ	စက်ဝန်း		အစည်းအဝေးတွင်တက်ရောက်သူအရေအတွက်			
	စတင်သည့် ခန့်	ပြီးဆုံးသည့်ခန့်	အချိုးသား အရေအတွက်	အချိုးသမီး အရေအတွက်	အိမ်ထောင် အရေအတွက်	လူမျိုးစုတက်ရောက်သူ အရေအတွက် နှင့် လူမျိုးစုအမည်
၁။ ကျေးရွာစီမံကိန်း မိတ်ဆက်အစည်းအဝေး	၇.၁၁.၂၀၁၇	၇.၁၁.၂၀၁၇	၈၃	၅၂	၁၃၅	၈၈၁ ၁၃၅
၂။ ကျေးရွာဖွံ့ဖြိုးရေး စီမံချက်ရေးဆွဲခြင်း အစည်းအဝေး	၇.၁၁.၂၀၁၇	၇.၁၁.၂၀၁၇	၈၃	၅၄	၁၃၇	၈၈၁ ၁၃၇
၃။ ကျေးရွာအုပ်စု လုပ်ငန်းဆုံးဖြတ်ချက်ချသည့် အစည်းအဝေး	၁၀.၁၁.၂၀၁၇	၁၀.၁၁.၂၀၁၇	၁၅	၁၀	၂၅	၈၈၁ ၂၅
၄။ မြို့နယ်အဆင့် စီမံကိန်းရေးဆွဲရေး နှင့် အကောင်အထည်ဖော်ရေးကော်မတီ၏ စီမံကိန်း သုံးသပ်မှု အစည်းအဝေး	၇.၁၂.၂၀၁၇	၇.၁၂.၂၀၁၇	မလို	မလို	မလို	မလို မလို မလို
၅။ မြို့နယ် စီမံကိန်းရေးဆွဲရေး နှင့် အကောင်အထည်ဖော်ရေး ကော်မတီ၏ဆုံးဖြတ်ချက် ရွာသို့ အသိပေး အကြောင်းကြားသည့် အစည်းအဝေး	၁၆.၁.၂၀၁၈	၁၆.၁.၂၀၁၈	၆၄	၆၅	၁၂၉	၈၈၁ ၁၂၉

၆။ စီမံကိန်းလုပ်ငန်းခွဲစီမံချက်ရေးဆွဲခြင်းအစည်းအဝေး	16.1.18	16.1.18	၆၅	၇၀	၁၃၅	မဟာ	၁၃၅	
၆.၁။ စီမံကိန်းလုပ်ငန်း အကောင်အထည်ဖော်ရေးအစီအစဉ် ရေးဆွဲခြင်း	16.1.18	16.1.18	၆၅	၇၀	၁၃၅	မဟာ	၁၃၅	
၆.၂။ ဝယ်ယူရေးအစီအစဉ် ရေးဆွဲခြင်း	16.1.18	16.1.18	၆၅	၇၀	၁၃၅	မဟာ	၁၃၅	
၆.၃။ ဘဏ္ဍာရေးကုန်ကျမှု လျာထားအစီအစဉ် ရေးဆွဲခြင်း	16.1.18	16.1.18	၆၅	၇၀	၁၃၅	မဟာ	၁၃၅	
၆.၄။ ပြင်/ထိန်းအစီအစဉ် ရေးဆွဲခြင်း	16.1.18	16.1.18	၆၅	၇၀	၁၃၅	မဟာ	၁၃၅	
၇။ စီမံကိန်းလုပ်ငန်းခွဲ တိုးတက်မှု စောင့်ကြည့်အစည်းအဝေး								
၇.၁။ အစည်းအဝေး ပထမအကြိမ်	၅.၂.၁၆	၅.၂.၁၆	၈	၇	၁၅	မဟာ	၁၅	
၇.၂။ အစည်းအဝေး ဒုတိယအကြိမ်	၂.၃.၁၆	၂.၃.၁၆	၈	၇	၁၅	မဟာ	၁၅	
၇.၃။ အစည်းအဝေး တတိယအကြိမ်	၁.၄.၁၆	၁.၄.၁၆	၈	၇	၁၅	မဟာ	၁၅	
၈။ စီမံကိန်းလုပ်ငန်းခွဲ အပြီးသတ်စစ်ဆေးခြင်းအစည်းအဝေး	၂၀.၄.၁၆	၂၀.၄.၁၆	၆၅	၇၀	၁၃၅	မဟာ	၁၃၅	
၉။ လူထုစစ်ဆေးမှုအစည်းအဝေး	၂၃.၄.၁၆	၂၃.၄.၁၆	၈၄	၅၁	၁၃၅	မဟာ	၁၃၅	



၉.၃။ တတိယနှစ်စက်ဝန်း စီမံချက်စက်ဝန်းအချိန်ဇယား(၂)

M&E/MIS (3rd Cycle)

ပုံစံ - ၀ - ၂ - စီမံကိန်းစက်ဝန်းအချိန်ဇယား (PC 2)

လမ်းညွှန်ချက် သက်ဆိုင်ရာလူထုစည်းရုံးရေးပျံ့/လက်ထောက်နည်းပညာပျံ့ပွားမှု စီမံကိန်းစက်ဝန်းအဆင့်တစ်ခုစီပြီးစီးတိုင်း ကျေးရွာနှင့် ကျေးရွာအုပ်စုအတွက် ဤပုံစံကို ဖြည့်သွင်းရမည်။							
စည်းရုံးရေးပျံ့/ဝန်ထမ်း အမည် <u>ခေါ်ရဲဘူးကျေးရွာ</u>							
နေ့စွဲ	၂၀၂၄.၈.၁၉			စက်ဝန်းအားအမှတ်ခြစ်ပါ <input type="checkbox"/> စက်ဝန်း(၁) <input type="checkbox"/> စက်ဝန်း(၂) <input checked="" type="checkbox"/> စက်ဝန်း(၃) <input type="checkbox"/> စက်ဝန်း(၄)			
ပြည်နယ်/တိုင်း - ပဲခူးတိုင်းဒေသကြီး	မြို့နယ် - ပန်းတောင်းမြို့နယ်	ကျေးရွာအုပ်စု	(ကျေးရွာ)		ကျေးရွာ (ကျေးရွာ)		

စီမံကိန်းဆောင်ရွက်မှုအဆင့်များ	နေ့စွဲ		အစည်းအဝေးတွင်တက်ရောက်သူအရေအတွက်				
	စတင်သည့် နေ့	ပြီးဆုံးသည့်နေ့	အမျိုး သား အရေ အတွက်	အမျိုး သမီး အရေ အတွက်	အိမ်ထောင်စု အရေအတွက်	လူမျိုးစုတက်ရောက်သူ အရေအတွက်နှင့် လူမျိုးစုအမည်	တက်ရောက်သူ အိမ်ထောင်စု %
၁။ ကျေးရွာစီမံကိန်း မိတ်ဆက်အစည်းအဝေး	၂၅.၈.၁၉	၂၅.၈.၁၉	၅၀	၇၉	၁၂၀	၁၂၀ မမာ	၅၄.၅၄%
၂။ ကျေးရွာခွဲ မြို့ရေး စီမံချက်ရေးဆွဲခြင်း အစည်းအဝေး	၂၅.၈.၁၉	၂၅.၈.၁၉	၅၀	၇၀	၁၂၀	၁၂၀ မမာ	၅၄.၅၄%
၃။ ကျေးရွာအုပ်စု လုပ်ငန်းဆုံးဖြတ်ချက်ချသည့် အစည်းအဝေး	၄.၁၀.၁၉	၄.၁၀.၁၉	၁၉	၁၂	၃၁	၄ ၅၆: မမာ	
၄။ မြို့နယ်အဆင့် စီမံကိန်းရေးဆွဲရေး နှင့် အကောင်အထည်ဖော်ရေးကော်မတီ၏ စီမံကိန်း သုံးသပ်မှု အစည်းအဝေး	၅.၅.၂၀၂၄	၅.၅.၂၀၂၄	မရှိ	မရှိ	မရှိ	မရှိ	
၅။ မြို့နယ် စီမံကိန်းရေးဆွဲရေး နှင့် အကောင်အထည်ဖော်ရေး ကော်မတီ၏ဆုံးဖြတ်မှုကို ရွာသို့ အသိပေး အကြောင်းကြားသည့် အစည်းအဝေး	၂၅.၅.၂၀၂၄	၂၅.၅.၂၀၂၄	၆၉	၅၆	၁၂၅	၁၂၅ မမာ	၅၆.၅၂%

M&E/MIS (3rd Cycle)

၆။ စီမံကိန်းလုပ်ငန်းခွဲစီမံချက်ရေးဆွဲခြင်း အစည်းအဝေး							
၆.၁။ စီမံကိန်းလုပ်ငန်း အကောင်အထည်ဖော် ရေးဆွဲအစဉ် ရေးဆွဲခြင်း	၂၅.၅.၂၀၂၄	၂၅.၅.၂၀၂၄	၆၉	၅၆	၁၂၅	၆၅ ၁၂၅	၅၆.၅၂%
၆.၂။ ဝယ်ယူရေးအစီအစဉ် ရေးဆွဲခြင်း	၂၅.၅.၂၀၂၄	၂၅.၅.၂၀၂၄	၆၉	၅၆	၁၂၅	မမာ ၁၂၅	၅၆.၅၂%
၆.၃။ ဘဏ္ဍာရေးကုန်ကျမှု လျာထားအစီအစဉ် ရေးဆွဲခြင်း	၂၅.၅.၂၀၂၄	၂၅.၅.၂၀၂၄	၆၉	၅၆	၁၂၅	မမာ ၁၂၅	၅၆.၅၂%
၆.၄။ ပြင်/ထိန်းအစီအစဉ် ရေးဆွဲခြင်း	၂၅.၅.၂၀၂၄	၂၅.၅.၂၀၂၄	၆၉	၅၆	၁၂၅	မမာ ၁၂၅	၅၆.၅၂%
၇။ စီမံကိန်းလုပ်ငန်းခွဲ တိုးတက်မှု တော်ကြည့် အစည်းအဝေး							
၇.၁။ အစည်းအဝေး ပထမအကြိမ်	၁၅.၆.၂၀၂၄	၁၅.၆.၂၀၂၄	၅၀	၇၀	၁၂၀	မမာ ၁၂၀	၅၄.၅၄%
၇.၂။ အစည်းအဝေး ဒုတိယအကြိမ်	၁၀.၆.၂၀၂၄	၁၀.၆.၂၀၂၄	၆၉	၅၀	၁၁၉	မမာ ၁၁၉	၅၃.၁၈%
၇.၃။ အစည်းအဝေး တတိယအကြိမ်	၃၀.၆.၂၀၂၄	၃၀.၆.၂၀၂၄	၆၉	၅၆	၁၂၀	မမာ ၁၂၅	၅၄.၅၄%
၈။ စီမံကိန်းလုပ်ငန်းခွဲ အပြီးသတ်စစ်ဆေးခြင်း အစည်းအဝေး	၅.၇.၂၀၂၄	၅.၇.၂၀၂၄	၆၉	၅၀	၁၁၉	မမာ ၁၁၉	၅၃.၆၄%
၉။ လူထုစစ်ဆေးပွဲအစည်းအဝေး	၁၅.၇.၂၀၂၄	၁၅.၇.၂၀၂၄	၆၉	၅၀	၁၁၉	မမာ ၁၁၉	၅၃.၁၈%



၁၀။ ကျေးရွာဖွံ့ဖြိုးရေး ဦးစားပေးအစီအစဉ် (ပုံစံ-၃)

၁၀.၁။ပထမနှစ်စက်ဝန်း ကျေးရွာဖွံ့ဖြိုးရေးအစီအစဉ်(၃)

ပုံစံ - ၃ - ၃ ကျေးရွာဖွံ့ဖြိုးရေး ဦးစားပေးအစီအစဉ် (Form PC 3)

လမ်းညွှန်မှုကော်မတီ အဆင့်(၃) ကျေးရွာမျှော်မှန်းချက်အစည်းအဝေး ပြီးဆုံးသောအခါ ကျေးရွာစီမံကိန်း အထောက်အကူပြု ကော်မတီသည် လူထုစည်းရုံးရေးမှူးအကူအညီဖြင့် ဤပုံစံကိုပြည့်စုံအောင် ဖြည့်သွင်းရမည်။

လူထုစည်းရုံးရေးမှူး/ဝန်ထမ်း အမည် ဒေါ်လှဝင်း ၁၃

နေ့စွဲ ၂၄. ၁. ၂၀၁၇ စက်ဝန်းအား အမှတ်ခြစ်ပါ (✓) စက်ဝန်း(၁)
 စက်ဝန်း(၂) စက်ဝန်း(၃) စက်ဝန်း(၄)

ပြည်နယ်/တိုင်း ပါးစုံ၊ မြို့နယ်/ဇနား/ကျေးရွာအုပ်စု ဒဂုံမြို့နယ် ကျေးရွာ ကျီးကျောင်း

က။ အခက်အခဲအတားအဆီးများအားရှေးနှေးခြင်း - ယခုလက်ရှိအခြေအနေတွင် ဤကျေးရွာဖွံ့ဖြိုးတိုးတက်ရေးအတွက် အဓိက အခက်အခဲအတားအဆီးများသည် မည်သည်များဖြစ်ပါသနည်း။ (အမျိုးသား/သမီး အနည်းဆုံးအခက်အခဲ ၅ ခုစီဖော်ပြပါ)

အမျိုးသား အဖွဲ့မှ တင်ပြသောအခက်အခဲအတားအဆီးများ	အမျိုးသမီး အဖွဲ့မှတင်ပြသောအခက်အခဲအတားအဆီးများ
၁။ လမ်းဖွင့်ဆက်သွယ်ပေးပါ။ ကျွန်းကျေးရွာ	၁။ ဆွယ်စစ်မီး / သောက်ဆုံးရ
၂။ လယ်ယာစားနပ်ရိက္ခာအခက်အခဲများ	၂။ လမ်း / ကျွန်းကျေးရွာ
၃။ မြေပျက်စီးခြင်း / မြေရေအောက်ခြင်း	၃။ ပစ္စည်း
၄။ ဆွယ်စစ်မီး / ပစ္စည်း	၄။ ကျွန်းကျေးရွာ
၅။ လယ်ယာအသုံးပစ္စည်း	၅။ မီးပွားရ

ခ။ မျှော်မှန်းခြင်း - နောင်လာမည့် (၅)နှစ် အတွင်း ကျေးရွာဖွံ့ဖြိုးရေး မျှော်မှန်းလျာထားချက်များအား တင်ပြပါ။

အမျိုးသားအဖွဲ့မှ တင်ပြသောမျှော်မှန်းချက်များ	အမျိုးသမီးအဖွဲ့မှ တင်ပြသောမျှော်မှန်းချက်များ
၁။ ဆွယ်စစ်မီး / ရှိရ	၁။ ဆွယ်စစ်မီး / ကျွန်းကျေးရွာ
၂။ ကျွန်းကျေးရွာ လမ်း	၂။ သောက်ဆုံးရ / ကျွန်းကျေးရွာ
၃။ မြေပျက်စီးခြင်း	၃။ ပစ္စည်း
၄။ သောက်ဆုံးရ	၄။ ကျွန်းကျေးရွာ
၅။ ကျွန်းကျေးရွာ	၅။ မီးပွားရ



၈။ လူထုစီမံကိန်း၏ လာမည့် (၄) နှစ်အတွက် အကျိုးပင်သော ဦးစားပေး ဖွံ့ဖြိုးတိုးတက်မှု လုပ်ငန်း အစီအစဉ်များအားဖော်ပြပါ။

အဆင့်	ကျေးရွာအတွက် ဦးစားပေး ဖွံ့ဖြိုးတိုးတက်မှု လုပ်ငန်းစဉ်များ	အဆိုပြုသူ (အမျိုးသားများ/ အမျိုးသမီးများ/ အမျိုးသား+ အမျိုးသမီး)	ခန့်မှန်းကုန်ကျစရိတ်	အကျိုးခံစားခွင့်ရှိသူ ခန့်မှန်းခြေအရေအတွက်
၁	ပရမ်းပျံ ဖြစ် ခြင်း	< m + m >	၄၄ သိန်း	၆၆၈
၂	မိုး ရေ ဖျော့ကန် ပြု ဖြစ် ခြင်း	< m + m >	၄၂ သိန်း	၆၆၈
၃	သေတ္တာကျောင်း ဝန်းကျင် ချောင်း ကျောင်း	< m + m >	၂၈ သိန်း	၆၆၈
၄	အိတ်ကား ငယ် များ ပြု ဖြစ် ခြင်း	< m + m >		၆၆၈
၅	ပရမ်းပျံ ကန်	< m >		၆၆၈

၉။ လူထုစီမံကိန်း၏ လာမည့် (၄) နှစ်အတွက် အကျိုးပင်သော ဦးစားပေး ဖွံ့ဖြိုးတိုးတက်မှု လုပ်ငန်း အစီအစဉ်များအားဖော်ပြပါ။

အဆင့်	ကျေးရွာအတွက် ဦးစားပေး ဖွံ့ဖြိုး တိုးတက်မှု လုပ်ငန်းစဉ်များ	အဆိုပြုသူ (အမျိုးသားများ/ အမျိုးသမီးများ/ အမျိုးသား+ အမျိုးသမီး)	အခန်းကဏ္ဍ
၁	ကလေးစားပေး ဝမ်း ကြော့ဖုံး ဖုံးလှော် ရုပ်ရည်	(မ)	ဒဂုန်
၂			
၃			
၄			
၅			

ခေါင်းဆောင်၊ ကျေးရွာစီမံကိန်းအထောက်အကူပြုကော်မတီမှ အတည်ပြုသည်။

အမည် _____ နေ့စွဲ _____ ၂၀၂၄ ခုနှစ်



၁၀.၂။ဒုတိယနှစ်စက်ဝန်း ကျေးရွာဖွံ့ဖြိုးရေးအစီအစဉ် (၃)

ပုံစံ - ၀ - ၃ ကျေးရွာဖွံ့ဖြိုးရေး ဦးစားပေးအစီအစဉ် (Form PC 3)

လယ်ဥယျာဉ်ရွက်၊ အဆင့်(၃) ကျေးရွာပျော်မွန်းချက်အစည်းအဝေး ပြီးဆုံးသောအခါ ကျေးရွာစီမံကိန်း အထောက်အကူပြု ကော်မတီသည် လူထုစည်းရုံးရေးများအကူအညီဖြင့် ဤပုံစံကိုပြည့်စုံအောင် ဖြည့်သွင်းရမည်။

လူထုစည်းရုံးရေးများ/ဝန်ထမ်း အမည် ၆၃၇ မြိုင်ဒွင်း ဝေ .

နေ့စွဲ ၇.၁၁.၂၀၁၇

စက်ဝန်းအား အမှတ်ဖြစ်ပါ (V) စက်ဝန်း(၁)
 စက်ဝန်း(၂) စက်ဝန်း(၃) စက်ဝန်း(၄)

ပြည်နယ်/တိုင်း ပဲခူး၊ မြို့နယ်/ရပ်ကွက်/ကျေးရွာအုပ်စု ကြို့၊ ကြို့၊ ကျေးရွာ ကြို့၊ ကြို့

က၊ အခက်အခဲအတားအဆီးများအားရွေးနှေးခြင်း - ယခုလက်ရှိအခြေအနေတွင် ဤကျေးရွာဖွံ့ဖြိုးတိုးတက်ရေးအတွက် အဓိက အခက်အခဲအတားအဆီးများသည် မည်သည်များဖြစ်ပါသနည်း။ (အမျိုးသား/သမီး အနည်းဆုံးအခက်အခဲ ၅ ခုစီဖော်ပြပါ)

အမျိုးသား အဖွဲ့မှ တင်ပြသောအခက်အခဲအတားအဆီးများ	အမျိုးသမီး အဖွဲ့မှတင်ပြသောအခက်အခဲအတားအဆီးများ
၁ လမ်းပျက်ဆီးသွားနေသော အလယ်ကျေးရွာ	၁ ရေအခက်အခဲရှိသော မြို့နယ်
၂ စားနပ်ရိက္ခာ	၂ ရွက်ပျိုးကျွေးမွေးရေးနှင့် ပညာရေး
၃ လျှပ်စစ်ဓာတ်အား မရခြင်း	၃ အလယ်ကျေးရွာအတွင်း ရေပေးစနစ် မပါခြင်း
၄ လယ်ယာသုံး ပစ္စည်း လိုအပ်ခြင်း	၄ လမ်းပျက်ဆီးသွားနေသော အလယ်ကျေးရွာ
၅	၅ ပညာရေးအခက်အခဲ

ခ၊ ပျော်မွန်းခြင်း - နောင်လာမည့် (၅)နှစ် အတွင်း ကျေးရွာဖွံ့ဖြိုးရေး ပျော်မွန်းလျာထားချက်များအား တင်ပြပါ။

အမျိုးသားအဖွဲ့မှ တင်ပြသောပျော်မွန်းချက်များ	အမျိုးသမီးအဖွဲ့မှ တင်ပြသောပျော်မွန်းချက်များ
၁ ကျောက်ဥယျာဉ်လမ်း ✓	၁ အစားအသုံးစရိတ်လျှော့ချခြင်း
၂ လျှပ်စစ်ဓာတ်အားရရှိရေး ✓	၂ ကျောက်ဥယျာဉ်လမ်း
၃ စားနပ်ရိက္ခာအခက်အခဲ ✓	၃ အထက်တန်းကျောင်းရရှိရေး
၄ ကျွန်းဆင်းရေးစားနပ်ရိက္ခာ ✓	၄ စားနပ်ရိက္ခာအခက်အခဲ
၅ စားနပ်ရိက္ခာအခက်အခဲ ✓	၅ စားနပ်ရိက္ခာအခက်အခဲ



က။ လူထုစီမံကိန်း၏ လာမည့် (၄) နှစ်အတွက် အကျုံးဝင်သော ဦးစားပေး ဖွံ့ဖြိုးတိုးတက်မှု လုပ်ငန်း အစီအစဉ်များအားဖော်ပြပါ။

အဆင့်	ကျေးရွာအတွက် ဦးစားပေး ဖွံ့ဖြိုးတိုးတက်မှု လုပ်ငန်းစဉ်များ	အဆိုပြုသူ (အမျိုးသားများ/ အမျိုးသမီးများ/ အမျိုးသား+ အမျိုးသမီး)	ခန့်မှန်းကုန်ကျ စရိတ်	အကျိုးခံစားခွင့်ရှိသူ ခန့်မှန်းခြေအရေအတွက်
၁	ချောင်းကျောက်လမ်း ချဲ့လျှင်၊ ခင်းလျှင်	(က+မ)	၃,၅၀၀,၀၀၀	၁၀၀၃ ဦး
၂	မိုးရွာကျော်ကန် ပြုပြင်ရေး	(က+မ)	၄,၂၀၀,၀၀၀	၁၀၀၃ ဦး
၃	စာသင်ကျောင်း ဝှေးတွင်ချောင်းကျောက်လမ်း ခင်းလျှင်	(က+မ)	၂၈၀,၀၀၀	၁၀၀၃ ဦး
၄	စာသင်ကျောင်း တိုးချဲ့လျှင် "	(က+မ)	၆,၀၀၀,၀၀၀	၁၀၀၃ ဦး
၅				

ဃ။ လူထုစီမံကိန်း၏ လာမည့် (၄) နှစ်အတွက် အကျုံးမဝင်သော ဦးစားပေး ဖွံ့ဖြိုးတိုးတက်မှု လုပ်ငန်း အစီအစဉ်များအားဖော်ပြပါ။

အဆင့်	ကျေးရွာအတွက် ဦးစားပေး ဖွံ့ဖြိုး တိုးတက်မှု လုပ်ငန်းစဉ်များ	အဆိုပြုသူ (အမျိုးသားများ/ အမျိုးသမီးများ/ အမျိုးသား+ အမျိုးသမီး)	အခန်းကဏ္ဍ
၁		(က+မ)	
၂		(က+မ)	
၃		(က+မ)	
၄		(က+မ)	
၅			

ခေါင်းဆောင်၊ ကျေးရွာစီမံကိန်းအထောက်အကူပြုကော်မတီမှ အတည်ပြုသည်။

အမည် ဒိုးခန့်သွေး လက်မှတ် Thin နေ့စွဲ ၆.၁၁.၂၀၂၇



၈၊ လူထုပံ့ပိုးမှု၏ လာမည့် (၄)နှစ်အတွက် အကျုံးမဝင်သော ဦးစားပေး ဖွံ့ဖြိုးတိုးတက်မှု လုပ်ငန်း အစီအစဉ်များအားဖော်ပြပါ။

ဦးစားပေးအဆင့်	ကျေးရွာအတွက် ဦးစားပေး ဖွံ့ဖြိုးတိုးတက်မှု လုပ်ငန်းစဉ်များ	အဆိုပြုသူ (အမျိုးသားများ/ အမျိုးသမီးများ/ အမျိုးသား+ အမျိုးသမီး)	အခန်းကဏ္ဍ	ဦးစားပေးအဆင့် သတ်မှတ်ချက်	ခန့်မှန်းကုန်ကျစရိတ်	အကျိုးခံစားခွင့်ရှိသူ ခန့်မှန်းခြေအရေအတွက်		
						ကျား	မ	ပေါင်း
၁	ဘက်စုံသုံးခရီးမ	က+မ	နယ်မြေအကျိုးအမြတ်	၁	၁၄၇၈၅၀၀	၃၄၁	၄၂၃	၈၆၄
၂	ရွာတွင်းအစားပြင်ရေးလုပ်ငန်း	က+မ	လူမှု	၂	၁၁၅၀၀၀၀	၃၄၁	၄၂၃	၈၆၄
၃	အလယ်တန်းကျောင်းအစားပြင်ရေးလုပ်ငန်း	က+မ	လူမှု	၃	၁၄၅၀၀၀၀	၃၄၁	၄၂၃	၈၆၄
၄	စာတန်းကျောင်းအစားပြင်ရေးလုပ်ငန်း	က	အကျိုးအမြတ်	၄	၅၀၀၀၀၀	၃၄၁	၄၂၃	၈၆၄
၅								

၉၊ လူထုပံ့ပိုးမှု၏ လာမည့် (၄) နှစ်အတွက် အကျုံးမဝင်သော ဦးစားပေး ဖွံ့ဖြိုးတိုးတက်မှု လုပ်ငန်း အစီအစဉ်များအားဖော်ပြပါ။

အဆင့်	ကျေးရွာအတွက် ဦးစားပေး ဖွံ့ဖြိုးတိုးတက်မှု လုပ်ငန်းစဉ်များ	အဆိုပြုသူ (အမျိုးသားများ/ အမျိုးသမီးများ/ အမျိုးသား+ အမျိုးသမီး)	အခန်းကဏ္ဍ
၁	ရွာစခန်း	က+မ	နယ်မြေအကျိုးအမြတ်
၂	ရွာအတွင်းရေ	က+မ	လူမှု
၃	အလယ်တန်းကျောင်းအစားပြင်ရေးလုပ်ငန်း	က	အကျိုးအမြတ်
၄			
၅			

ခေါင်းဆောင်၊ ကျေးရွာပံ့ပိုးမှုအထောက်အကူပြုကော်မတီမှအတည်ပြုသည်။
 အမည် ဦးခင်သွင် လက်မှတ် [Signature] နေ့စွဲ ၂.၇.၂၀၁၈



ပုံစံ - ၀-၃ ကျေးရွာခွဲ ငြိမ်းရေး ဦးစားပေးအစီအစဉ် (Form PC 3) (3rd Cycle - New)

လမ်းညွှန်ချက် အဆင့်(၃)ကျေးရွာမျှော်မှန်းချက် အစည်းအဝေးပြီးဆုံးသောအခါ ကျေးရွာစီမံကိန်း အထောက်အကူပြု ကော်မတီ သည် လူထုစည်းရုံးရေးမှူးအကူအညီဖြင့် ဤပုံစံကိုပြည့်စုံအောင် ဖြည့်သွင်းရမည်။

လူထုစည်းရုံးရေးမှူး/ဝန်ထမ်း အမည် -

နေ့စွဲ	စက်ဝန်းအား အမှတ်ခြစ်ပါ (✓) <input type="checkbox"/> စက်ဝန်း(၁) <input type="checkbox"/> စက်ဝန်း(၂) <input type="checkbox"/> စက်ဝန်း(၃) <input type="checkbox"/> စက်ဝန်း(၄) <input type="checkbox"/>
--------	---

ပြည်နယ်/တိုင်း - ပဲခူး	မြို့နယ် - ပန်းတောင်း	ကျေးရွာအုပ်စု	ကျေးရွာ
------------------------	-----------------------	---------------	---------

က။ အခက်အခဲအတားအဆီးများအားဆွေးနွေးခြင်း - ယခုလက်ရှိအခြေအနေတွင်ဤကျေးရွာခွဲ ငြိမ်းတိုးတက်ရေးအတွက် အဓိကအခက်အခဲအတားအဆီးများသည် မည်သည်များဖြစ်ပါသနည်း။ (အမျိုးသား/သမီး အနည်းဆုံး အခက်အခဲ ၅ ခုစီဖော်ပြပါ)

အုပ်စုခွဲ ဆွေးနွေးမှုများမှ တင်ပြသောအခက်အခဲအတားအဆီးများ	
ဆင့်၅ဇကော စောကောသုံးရေ မရဘဲ ဝမ်း ပျက်သောအရာပါးများ ကမ္ဘာ ဖျားဖြိုး ကျန်းမာရေး ကာကွယ် ကုသရေး ချိတ်ဆက်ပါ။	<input checked="" type="checkbox"/> ကျား ၀မ <input type="checkbox"/> ကျား + မ
	<input type="checkbox"/> ကျား ၀မ <input type="checkbox"/> ကျား + မ
	<input type="checkbox"/> ကျား ၀မ <input type="checkbox"/> ကျား + မ
	<input type="checkbox"/> ကျား ၀မ <input type="checkbox"/> ကျား + မ
	<input type="checkbox"/> ကျား ၀မ <input type="checkbox"/> ကျား + မ

ခ။ မျှော်မှန်းခြင်း- နောင်လာမည့် (၅)နှစ် အတွင်း ကျေးရွာခွဲ ငြိမ်းရေး မျှော်မှန်းလျာထားချက်များအား တင်ပြပါ။

အုပ်စုခွဲ ဆွေးနွေးမှုများမှ တင်ပြသောအခက်အခဲအတားအဆီးများ	
ဆင့်၅ဇကော စောကောသုံးရေ ရပါလာ ဝမ်းပျက်ပါး ကမ္ဘာ ဖျားဖြိုး ကျန်းမာရေး ကာကွယ် ကုသရေး ချိတ်ဆက်ပါ။	<input checked="" type="checkbox"/> ကျား ၀မ <input type="checkbox"/> ကျား + မ
	<input type="checkbox"/> ကျား ၀မ <input type="checkbox"/> ကျား + မ
	<input type="checkbox"/> ကျား ၀မ <input type="checkbox"/> ကျား + မ
	<input type="checkbox"/> ကျား ၀မ <input type="checkbox"/> ကျား + မ
	<input type="checkbox"/> ကျား ၀မ <input type="checkbox"/> ကျား + မ



၁၁။ ကျေးရွာအုပ်စု စီမံကိန်းလုပ်ငန်းခွဲရွေးချယ်ခြင်း (ပုံစံ-၄)

၁၁.၁။ပထမနှစ်စက်ဝန်း ကျေးရွာအုပ်စု စီမံကိန်းလုပ်ငန်းခွဲရွေးချယ်ခြင်း (ပုံစံ-၄)

ပုံစံ - ၈ - ၄ ကျေးရွာအုပ်စုစီမံကိန်းလုပ်ငန်းခွဲရွေးချယ်ခြင်းပုံစံ (Form PC 4)

လက်ညှိုးမှတ်၊ စီမံကိန်းလုပ်ငန်းခွဲရွေးချယ်ရေးအဖွဲ့အစည်းအဖွဲ့အဖွဲ့အစည်းတွင် ကျေးရွာအုပ်စု CF/TFကို ဖော်ပြရန်အတွက် ကျေးရွာစီမံကိန်းစာတမ်းတွင် အဆိုပါပုံစံအား ဖြည့်စွက်ပေးရမည်။ ဤပုံစံအား ဖြည့်စွက်ရာတွင် အောက်ဖော်ပြပါ အချက်အလက်များကို မှည့်ဆိုရမည်။

ကျေးရွာစီမံကိန်းလုပ်ငန်းခွဲရွေးချယ်ရေးအဖွဲ့အစည်းတွင် အောက်ဖော်ပြပါ အချက်အလက်များကို မှည့်ဆိုရမည်။

ကျေးရွာစီမံကိန်းလုပ်ငန်းခွဲရွေးချယ်ရေးအဖွဲ့အစည်း အဖွဲ့အစည်းအဖွဲ့အစည်း

နေ့စွဲ 30.3.2017

မြို့နယ်/တိုင်း ၀-၃-၂ မြို့နယ် ပန်းတောင်း

စက်ဝန်းအုပ်စုအမည် (✓) စက်ဝန်း(၂) စက်ဝန်း(၃) စက်ဝန်း(၄)

ကျေးရွာအုပ်စု ဤ-၆

ကျေးရွာအမည်	စောင့်ရှောက်မည့် လုပ်ငန်းများ	အတိုင်အောက် (အခြားအလျား အနံ၊ အရေအတွက် စသည်ဖြင့်)	စီမံကိန်း တိုက်ရိုက် အကျိုးအမြတ် ရှိသလျှင်	အဆိုပြုစာတမ်း	စီမံကိန်းမှ ထည့်ဝင်မှု	စီမံကိန်းလုပ်ငန်းခွဲရွေးချယ်ခြင်း		စုစုပေါင်း
						ကျေးရွာမှ ထည့်ဝင်မှု	အခြားထည့်ဝင်မှု (ခေါ်ပြုပါ) အမည်/အဖွဲ့	
ကျားကြီးကွင်း	လမ်းအဆင့်မြှင့်တင်ခြင်း <ချေးငွေဖျက်>	< 15x0' x 10'-0' > < ၇'၆' pipe culvert >	၃၀%	□ ကျား □ မ ✓ ကျား+မ				၄၁ သိန်း
စီးဖြူကွင်း	လမ်းမြှင့်ခြင်း<ဖြောက်ရုံ>	< ၇၄၅'-၀" x 10'-၀" >	၁၀%	□ ကျား □ မ ✓ ကျား+မ				၄၁.၅ သိန်း

ရွာစာရ	ရေလေး: \langle ရေစင် \rangle	၆၁၆	<input type="checkbox"/> ကျား <input type="checkbox"/> မ <input checked="" type="checkbox"/> အကျား+မ					၄၃ သိန်း
ဤအင်း	ရေပြင်း: \langle ကောင်း တူး \rangle	၄၃၁	<input type="checkbox"/> ကျား <input type="checkbox"/> မ <input checked="" type="checkbox"/> အကျား+မ					၄၀ သိန်း
ဤ: ဤ	လက်ဖြင့်ဖြင့်: \langle ချောင်း ပျက် \rangle	၉၉၆	<input type="checkbox"/> ကျား <input type="checkbox"/> မ <input checked="" type="checkbox"/> အကျား+မ					၄၄ သိန်း

မှတ်: ကျေးဇူးပြု၍ မိ/ထောက်ပံ့ကမ်းလှူ ပေးရန် အဆင့် လက်မှတ် ရက်စွဲ 30.3.2017

ဒေါ်အေးအေး



၁၁.၃။ တတိယနှစ်စက်ဝန်းကျေးရွာအုပ်စု စီမံကိန်းလုပ်ငန်းခွဲရွေးချယ်ခြင်း (ပုံစံ-၄)

M&E/MIS (3rd Cycle)

ပုံစံ - ၀ - ၄ ကျေးရွာအုပ်စုစီမံကိန်းလုပ်ငန်းခွဲရွေးချယ်ခြင်းပုံစံ (Form PC 4)

လမ်းညွှန်ချက်၊ စီမံကိန်းလုပ်ငန်းခွဲရွေးချယ်မှုအစည်းအဝေးပြီးနောက်တွင် ကျေးရွာအုပ်စု CF/TF တို့၏ အကူအညီရယူ၍ ကျေးရွာစီတောက်တော်မတီမှ လက်မှတ်ရေးထိုးပြီး အဆိုပါပုံစံအား ပြည်ပုံအောင်မြင်သွင်းရမည်။ ဤပုံစံအား ပြည်ပုံစုပြုသွင်းပြီးပါက ကျေးရွာအုပ်စုမှ ငြိမ်းတက်ရေးစီမံချက်တွင် TPIC သို့ ယေးခိုရန်အတွက် နောက်ဆက်တွဲအဖြစ် ထားရှိရမည်။ CF မှ ကျေးရွာတစ်ရွာချင်းစီ၏ စီမံကိန်းလုပ်ငန်းခွဲဆိုင်ရာ အချက်အလက်များကို MIS သို့ ထည့်သွင်းရမည်။ (ယခုနှစ်စီမံကိန်းလုပ်ငန်းခွဲ မလုပ်ကိုင်သော ကျေးရွာများ မပါဝင်ပါ။)

ကျေးရွာစည်းရုံးရေးမှူး/ဝန်ထမ်းအမည် ဦးဝဏ္ဏဌာနီ

နေ့စွဲ ၂.၉.၂၀၁၈ စက်ဝန်းအားအမှတ်ပြင်ပေးပါ။ (✓) □ စက်ဝန်း(၁) □ စက်ဝန်း(၂) □ စက်ဝန်း(၃) □ စက်ဝန်း(၄)

ပြည်နယ်/တိုင်း - ပဲခူးတိုင်း မြို့နယ် - ဝန်းတောင်းမြို့နယ် ကျေးရွာအုပ်စု ကြိုးကြာ

ကျေးရွာအမည်	ဆောင်ရွက်မည့် လုပ်ငန်းများ	အတိုင်းအတာ	ခန့်မှန်း တိုက်ရိုက် အကျိုးခံစားခွင့် ရှိသူများ	အဆိုပြု တင်ပြသူ	ခန့်မှန်းကျန်ကျစရိတ်			
					စီမံကိန်းမှ ထည့်ဝင်မှု	ကျေးရွာမှ ထည့်ဝင်မှု	အခြားထည့်ဝင်မှု (ခေါ်ပြုပါ) ထည့်ဝင်ငွေ အမည်/အဖွဲ့	စုစုပေါင်း
ကြိုးကြာ	ဘက်စုံဆုံး ခရီးမ	(၄၀'-၀" x ၁၀'-၀" x ၁၂'-၀")	၉၀၁	□ ကျား □ မ □ ကျား+မ	၁၃၈၇၅၀၀၀	-		၁၃၈၇၅၀၀၀
ရွာဆာလှ	မီးတိုင်၊ မီးကြိုး လဲလှယ်ခြင်း	4130'-0"	၅၂၅	□ ကျား □ မ □ ကျား+မ	၉,၅၀၀,၀၀၀	-		၉,၅၀၀,၀၀၀
ကြာဘင်း	ရွာတွင်း လမ်း (ကွန်ကရစ်လမ်း)	(825'-၀" x ၁၀'-၀" x ၀'-၆")	၄၆၄	□ ကျား □ မ □ ကျား+မ	၁၅,၅၀၀,၀၀၀	-		၁၅,၅၀၀,၀၀၀
ကြိုးကြာရွာဆစ်	ရေစေးစေရေး (ရေစင် + ခွက်)	(8'-၀" x 8'-၀" x 5'-၀") (ခွက် ၂၅၅၀)	၁၉၇	□ ကျား □ မ □ ကျား+မ	၄,၈၀၀,၀၀၀	-		၄,၈၀၀,၀၀၀

M&E/MIS (3rd Cycle)

ကျေးရွာအမည်	ဆောင်ရွက်မည့် လုပ်ငန်းများ	အတိုင်းအတာ	ခန့်မှန်း တိုက်ရိုက် အကျိုးခံစားခွင့် ရှိသူများ	အဆိုပြု တင်ပြသူ	ခန့်မှန်းကျန်ကျစရိတ်			
					စီမံကိန်းမှ ထည့်ဝင်မှု	ကျေးရွာမှ ထည့်ဝင်မှု	အခြားထည့်ဝင်မှု (ခေါ်ပြုပါ) ထည့်ဝင်ငွေ အမည်/အဖွဲ့	စုစုပေါင်း
				□ ကျား □ မ □ ကျား+မ				
				□ ကျား □ မ □ ကျား+မ				
				□ ကျား □ မ □ ကျား+မ				
				□ ကျား □ မ □ ကျား+မ				
				□ ကျား □ မ □ ကျား+မ				
				□ ကျား □ မ □ ကျား+မ				
				□ ကျား □ မ □ ကျား+မ				

ရာထူး - ကျေးရွာအုပ်စု စီ/တောက်တော်မတီ ဥက္ကဋ္ဌ အမည် ဦးဌာနီ လက်မှတ် [Signature] ရက်စွဲ ၂.၉.၂၀၁၈



စီမံကိန်း... ဝန်ကြီးဌာန... ကောက်ပုံစံ... စီမံကိန်း...
 စီမံကိန်း... ဝန်ကြီးဌာန... ကောက်ပုံစံ... စီမံကိန်း...
 စီမံကိန်း... ဝန်ကြီးဌာန... ကောက်ပုံစံ... စီမံကိန်း...
 စီမံကိန်း... ဝန်ကြီးဌာန... ကောက်ပုံစံ... စီမံကိန်း...

အစည်းအဝေးဆုံးဖြတ်ချက်များ

- ၁။ ကျေးရွာများ... ကောက်ပုံစံ... စီမံကိန်း... ဝန်ကြီးဌာန... ကောက်ပုံစံ... စီမံကိန်း...
- ၂။ ကောက်ပုံစံ... စီမံကိန်း... ဝန်ကြီးဌာန... ကောက်ပုံစံ... စီမံကိန်း...
- ၃။ ကောက်ပုံစံ... စီမံကိန်း... ဝန်ကြီးဌာန... ကောက်ပုံစံ... စီမံကိန်း...

အစည်းအဝေးမှတ်တမ်းတင်သူ
 လက်မှတ်
 အမည်
 ရာထူး



၁၃။ ကဏ္ဍအလိုက်ဦးစားပေးဖွံ့ဖြိုးရေးလုပ်ငန်းစဉ်များ(ပုံစံ-၄ နောက်ဆက်တွဲ)

၁၃.၁။ပထမနှစ်စက်ဝန်းကဏ္ဍအလိုက်ဦးစားပေးဖွံ့ဖြိုးရေးလုပ်ငန်းစဉ်များ(ပုံစံ-၄ နောက်ဆက်တွဲ)

ကျွန်ုပ်
ကျွန်ုပ်

နောက်ဆက်တွဲ (၄) မြားနားသောအပိုင်းများအတွက် ဦးစားပေးဖွံ့ဖြိုးရေးလုပ်ငန်းစဉ်
အနှစ်ချုပ်
 မူရင်းအား VPSFC ကိုင်ထားရှိလျက်ရှိသည့်အခြားကုမ္ပဏီများနှင့် ဥပဒေရေးရာအတွက် မိတ္တူအား TPIC ဝန်ပိုက် ချိတ်ဆက်မှု MTS Data
 အသုံးပြုခွင့်ပေးရန်ပေးပို့ပေးပါ။

	အဆင့်	လုပ်ငန်း	မည်သူဦးစားပေးလဲ	ကျေးဇူးတင်တာဝန်ခံသူ(သို့)အုပ်စု
အခြေခံအဆောက်အအုံ	၁	မော်ဒယ်မြေပြင် ဖြစ်	<input checked="" type="checkbox"/> ကျား	
	၂	မိုး ရေ ပြေငြိမ်ကန် မြေ ဖြစ်	<input checked="" type="checkbox"/> ကျား	
	၃		<input type="checkbox"/> ကျား	
	၄		<input type="checkbox"/> ကျား	
	၅		<input type="checkbox"/> ကျား	
အသက်မွေးဝမ်းကျောင်း/ပိုင်ရှိရေး	၁		<input type="checkbox"/> ကျား	
	၂		<input type="checkbox"/> ကျား	
	၃		<input type="checkbox"/> ကျား	
	၄		<input type="checkbox"/> ကျား	
	၅		<input type="checkbox"/> ကျား	
ကျန်းမာရေးနှင့် အဟာရ	၁		<input type="checkbox"/> ကျား	
	၂		<input type="checkbox"/> ကျား	
	၃		<input type="checkbox"/> ကျား	
	၄		<input type="checkbox"/> ကျား	
	၅		<input type="checkbox"/> ကျား	
ပညာရေး	၁	စာပေအဖွဲ့အစည်း ဖွဲ့စည်းကျွမ်းကျင်မှု	<input checked="" type="checkbox"/> ကျား	
	၂		<input type="checkbox"/> ကျား	
	၃		<input type="checkbox"/> ကျား	
	၄		<input type="checkbox"/> ကျား	
	၅		<input type="checkbox"/> ကျား	
အခြား	၁	မိုး သောက် ကန်	<input checked="" type="checkbox"/> ကျား	
	၂		<input type="checkbox"/> ကျား	
	၃		<input type="checkbox"/> ကျား	
	၄		<input type="checkbox"/> ကျား	
	၅		<input type="checkbox"/> ကျား	



၁၃.၂။ ဒုတိယနှစ်စက်ဝန်းကဏ္ဍအလိုက်ဦးစားပေးဖွံ့ဖြိုးရေးလုပ်ငန်းစဉ်များ (ပုံစံ-၄ နောက်ဆက်တွဲ)

ကြီးကြား

နောက်ဆက်တွဲ (၄) ခြားနားသောအပိုင်းများအတွက် ဦးစားပေးဖွံ့ဖြိုးရေးလုပ်ငန်းစဉ်

အနှစ်ချုပ်

မူရင်းအား VPSC တွင်ထားရှိရပါသည်။ အခြားဌာနများနှင့် ညှိနှိုင်းရန်အတွက် မိတ္တူအား TPIC သို့ ပို့ရပါမည်။ MIS Data အနေဖြင့် သွင်းရန်မလိုအပ်ပါ။

အဆင့်	လုပ်ငန်း	မည်သည့်ဦးစားပေးမှုများအား (အချိုးအစား) ထည့်သွင်းမည် (သို့) အုပ်စု	
		ဖေ့	မေ့
အခြေခံအထောက်အပံ့	၁	<input type="checkbox"/>	<input type="checkbox"/>
	၂	<input type="checkbox"/>	<input type="checkbox"/>
	၃	<input type="checkbox"/>	<input type="checkbox"/>
	၄	<input type="checkbox"/>	<input type="checkbox"/>
	၅	<input type="checkbox"/>	<input type="checkbox"/>
အသက်မွေးဝမ်းကျောင်း/ပို့ကုန်ရေး	၁	<input type="checkbox"/>	<input type="checkbox"/>
	၂	<input type="checkbox"/>	<input type="checkbox"/>
	၃	<input type="checkbox"/>	<input type="checkbox"/>
	၄	<input type="checkbox"/>	<input type="checkbox"/>
	၅	<input type="checkbox"/>	<input type="checkbox"/>
ကျန်းမာရေးနှင့် အဟာရ	၁	<input type="checkbox"/>	<input type="checkbox"/>
	၂	<input type="checkbox"/>	<input type="checkbox"/>
	၃	<input type="checkbox"/>	<input type="checkbox"/>
	၄	<input type="checkbox"/>	<input type="checkbox"/>
	၅	<input type="checkbox"/>	<input type="checkbox"/>
ပညာရေး	၁	<input checked="" type="checkbox"/>	<input checked="" type="checkbox"/>
	၂	<input type="checkbox"/>	<input type="checkbox"/>
	၃	<input type="checkbox"/>	<input type="checkbox"/>
	၄	<input type="checkbox"/>	<input type="checkbox"/>
	၅	<input type="checkbox"/>	<input type="checkbox"/>
အခြား	၁	<input checked="" type="checkbox"/>	<input checked="" type="checkbox"/>
	၂	<input checked="" type="checkbox"/>	<input checked="" type="checkbox"/>
	၃	<input checked="" type="checkbox"/>	<input checked="" type="checkbox"/>
	၄	<input type="checkbox"/>	<input type="checkbox"/>
	၅	<input type="checkbox"/>	<input type="checkbox"/>



၁၃.၃။ တတိယနှစ်စက်ဝန်းကဏ္ဍအလိုက်ဦးစားပေးဖွံ့ဖြိုးရေးလုပ်ငန်းစဉ်များ (ပုံစံ-၄ နောက်ဆက်တွဲ)

ဤဇယားသည် ဤဇယား၏ အစိတ်အပိုင်းဖြစ်သည်။

ကဏ္ဍအလိုက် လုပ်ငန်းချုပ်စာရင်း

ဇယား	စဉ်	လုပ်ငန်းအမျိုးအစား	အဆိုပြုသူ (အပုဒ်ရပ်ရပ်)			ခုနှစ်	ထောက်ပံ့ပည့်အဖွဲ့အစည်း (သို့) ဌာန	မှတ်ချက်
			ကျား	မ	ကျား+မ			
အခြေခံအဆောက်အအုံကဏ္ဍ (လမ်း/တံတား/ရေရရှိရေး/မီးလောင်ရေး)	၁	စက်ဝိုင်း ၁ ခု			၂	၂၀၁၈	ဧည့်သည်အဖွဲ့ကဏ္ဍ	
	၂	စက်ဝိုင်း ၁ ခု			၂	"	"	
	၃	စက်ဝိုင်း ၁ ခု	၂		၂	"	"	
	၄	စက်ဝိုင်း ၁ ခု			၂	"	"	
	၅							
လူမှုဝန်းကျင် (ပညာရေး/ ကျန်းမာရေး နှင့် ဆိုင်ခေါင်းအဆောက်အအုံများနှင့် အခြားလိုအပ်ချက်များ)	၁	စက်ဝိုင်း ၁ ခု			၂	၂၀၁၈	ဧည့်သည်အဖွဲ့ကဏ္ဍ	
	၂							
	၃							
	၄							
	၅							
သက်မွေးဝမ်းကျောင်းကဏ္ဍ (စိုက်ပျိုးရေး/ ဝေပျံ့ရေး နှင့် ဆိုင်ခေါင်း အဆောက်အအုံများနှင့် အခြားလိုအပ်ချက်များ)	၁	စက်ဝိုင်း ၁ ခု	၂		၂	၂၀၁၈	ဧည့်သည်အဖွဲ့ကဏ္ဍ	
	၂	စက်ဝိုင်း ၁ ခု						
	၃							
	၄							
	၅							
သဘာဝဘေးအန္တရာယ် ဖျော့ပါးရေး ကဏ္ဍ	၁							
	၂							
	၃							
	၄							
	၅							
အခြားကဏ္ဍ (ပြန်လည်ထူထောင်ရေး/ လူမှုဝန်းကျင် နှင့် အဆောက်အအုံများနှင့် ဆိုင်ခေါင်းအဆောက်အအုံများနှင့် အခြားလိုအပ်ချက်များ)	၁	စက်ဝိုင်း ၁ ခု			၂	၂၀၁၈	ဧည့်သည်အဖွဲ့ကဏ္ဍ	
	၂							
	၃							
	၄							
	၅							



ကျေးရွာဖွံ့ဖြိုးရေးစီမံချက်အရည်အသွေးထိန်းချုပ်မှု (Checklist for VDP)

VDP အရည်အသွေးထိန်းချုပ်မှု

ထိန်းချုပ်သူ-	ရက်စွဲ-	ရွာ- မြို့နယ်-	VDP ရက်စွဲ- ကျေးရွာအုပ်စု-
---------------	---------	-------------------	-------------------------------

(၁) VDP စာရွက်စာတမ်းပြီးဆုံးမှုကို စစ်ဆေးပါ။ (OM အရ)

- မျက်နှာဖုံး (အဖုံး)
- မာတိကာ
- ကျေးရွာအခြေခံ Data
- PSA အကျဉ်းချုပ်နှင့် PRA လုပ်ငန်းစဉ်
- အမျိုးသား/အမျိုးသမီးအဖွဲ့များ၏ အခက်အခဲများ
- ကျေးရွာမျှော်မှန်းချက် (ဆွေးနွေးချက်ရလဒ်)
- အမျိုးသား/အမျိုးသမီးအဖွဲ့များသဘောတူထားသည့် နောင်လေးနှစ်အတွက် ဦးစားပေးလုပ်ငန်းများစာရင်း (အခြေခံအောက်အခြေအခင်းအသက်မွေးမှု၊ ပညာရေး၊ လူမှုရေးထိန်းသိမ်းမှု....)

နောက်ဆက်တွဲများ-

- လူမှုရေးအကဲဖြတ်မှု စာရွက်စာတမ်းခါတ်ပုံနှင့် PRA လုပ်ငန်းစဉ် (ဖြစ်နိုင်လျှင်)၊ မြေပုံများ ပါရမည်၊ စည်းစိမ်ပိုင်ဆိုင်မှုအဆင့်၊ venn ပုံ...
- ကျေးရွာစီမံကိန်းရေးဆွဲရေးအစည်းအဝေးမိတ္တူ
- ကျေးရွာ၏အချက်အလက် (PC 1 ပုံစံ)
- ကျေးရွာမျှော်မှန်းချက်

(၂) လူမှုရေးအကဲဖြတ်မှုအရည်အသွေးနှင့် VDP စစ်ဆေးပါ။

- VDP တွင်ပါဝင်သောဦးရေ (အမျိုးသား/အမျိုးသမီး)-
- လူမှုရေးအကဲဖြတ်မှုအရည်အသွေးနှင့် VDP အတွက် ရက်ပေါင်း-
- PRA ပစ္စည်းများ အသုံးပြုသည့် အရေအတွက်-
- ပါဝင်သောဦးရေနှင့် လုပ်ငန်းများ မှတ်တမ်းတင်ခြင်း (အစည်းအဝေးမှတ်တမ်း၊ အဖွဲ့ခါတ်ပုံ၊ တိုင်းရင်းသားအနည်းစုနှင့် ထိခိုက်လွယ်သော အဖွဲ့များ)
 - အလွန်ကောင်း
 - ကောင်း
 - ညံ့
- လုပ်ငန်းများ မှတ်တမ်းတင်ခြင်းနှင့် အမျိုးသမီးအဖွဲ့အစည်းအဝေး၏ရလဒ် အားခွဲခြားပေးထားသလား။
 - ရှိ
 - မရှိ
- စီမံကိန်းအရေအတွက် (အမျိုးသား/အမျိုးသမီးရွေးချယ်မှုအရေအတွက်)-



- PRAနှင့်သက်ဆိုင်သောအခြား စီမံကိန်းအရေအတွက်
(အမျိုးသား/အမျိုးသမီးရွေးချယ်မှုအရေအတွက်)-

လူထုပတ်ဝန်းကျင်စီမံကိန်း

ကျေးလက်လူထုအခြေပြု၊ ဖွံ့ဖြိုးမှုကိုတိုး ရှေးရှု



လူထုဗဟိုပြုစီမံကိန်း၊ သိပ္ပံလမ်းနှင့် ဆုတောင်းပြည့်ဘုရားလမ်းထောင့်၊ ကြခတ်ရပ်ကွက်
ပန်းတောင်းမြို့နယ်၊ ပဲခူးတိုင်းဒေသကြီး၊ ရုံးဖုန်း ၀၉- ၄၂၂၃၉၅၅၇၂ www.cdd.drdmyanmar.org