

ပြည်ထောင်စုသမ္မတမြန်မာနိုင်ငံတော်အစိုးရ
စိုက်ပျိုးရေး၊ မွေးမြူရေးနှင့် ဆည်မြောင်းဝန်ကြီးဌာန
(ကျေးလက်ဒေသဖွံ့ဖြိုးတိုးတက်ရေးဦးစီးဌာန)

လူထုပဟိုပြုစီမံကိန်း

National Community Driven Development Project
(NCDDP)



ကျေးရွာဖွံ့ဖြိုးရေးအစီအစဉ်
Village Development Plan (VDP)
ပန်းတောင်းမြို့နယ်

၂၀၂၀ ခုနှစ်၊ မကြီးထုံးအုပ်စု၊ ကြို့ကုန်းကျေးရွာ။



ဇာတိကာ

- ၁။ ပန်းတောင်းမြို့နယ် အခြေပြမြေပုံ 4
- ၂။ ကျေးရွာအုပ်စု အခြေပြမြေပုံ 5
- ၃။ မကြီးထုံး ကျေးရွာအုပ်စု တွင်ပါဝင်သောကျေးရွာများစာရင်း 5
- ၄။ ကျေးရွာအခြေခံအချက်အလက်များ (ကျေးရွာသမိုင်းကြောင်း)..... 6
- ၅။ လူထုပူးပေါင်းပါဝင်သော လူမှုဆန်းစစ်ခြင်းနှင့် အကဲဖြတ်ခြင်းလုပ်ငန်းစဉ် အကျဉ်းချုပ်ဇယား..... 8
- ၆။ ကျေးရွာဖွံ့ဖြိုးရေးအစီအစဉ်အတွက်အသုံးပြုခဲ့သော PRA Tools တစ်ခုချင်းစီအတွက် သုံးသပ်ချက်များ
..... 9
 - ၆.၁။ကျား၊ မ ပင့်ကူအိမ်သုံးသပ်ခြင်း 9
 - ၆.၂။ကျား/မ ပင့်ကူအိမ်သုံးသပ်ချက် 10
 - ၆.၃။ကျေးရွာအရင်းအမြစ်အသုံးချမှုဇယား 10
 - ၆.၄။ကျေးရွာအရင်းအမြစ်အသုံးချမှုဇယား သုံးသပ်ချက်..... 11
 - ၆.၅။ဥစ္စာနေကြွယ်ဝမှု အဆင့်သတ်မှတ်ခြင်း 12
 - ၆.၆။ဥစ္စာနေကြွယ်ဝမှု အဆင့်သတ်မှတ်ခြင်းသုံးသပ်ချက် 12
 - ၆.၇။အဖွဲ့အစည်းချိတ်ဆက်မှုပြမြေပုံ 13
 - ၆.၈။အဖွဲ့အစည်းချိတ်ဆက်မှုပြမြေပုံ သုံးသပ်ချက်..... 13
 - ၆.၉။ရာသီခွင်ပြ ပြက္ခဒိန် 14
 - ၆.၁၀။ရာသီခွင်ပြ ပြက္ခဒိန်သုံးသပ်ချက် 15
 - ၆.၁၁။လူမှုရေးနှင့်ကျေးရွာအရင်းအမြစ်ပြမြေပုံ 15
 - ၆.၁၂။လူမှုရေးနှင့် ကျေးရွာအရင်းအမြစ်ပြမြေပုံ သုံးသပ်ချက် 16
- ၇။ ကော်မတီဝင်များရွေးချယ်ခြင်းနှင့် ကျေးရွာဖွံ့ဖြိုးရေးအစီအစဉ်ဆောင်ရွက်မှု မှတ်တမ်းဓါတ်ပုံများ..... 17
 - ၇.၁။ကျေးရွာအစည်းအဝေးနှင့် PRA Tools များအသုံးပြု၍ အချက်အလက်ကောက်ခံခြင်း 17
 - ၇.၂။ကျေးရွာ၏ စီမံကိန်းအထောက်အကူပြု ကျေးရွာကော်မတီဝင်များစာရင်း 18
- ၈။ ကျေးရွာအခြေခံအချက်အလက်(ပုံစံ-၁)..... 19
 - ၈.၁။ ပထမနှစ်စက်ဝန်း ကျေးရွာအခြေခံအချက်အလက်ပုံစံ(၁)..... 19
 - ၈.၂။ ဒုတိယနှစ်စက်ဝန်း ကျေးရွာအခြေခံအချက်အလက်ပုံစံ(၁) 22
 - ၈.၃။ တတိယနှစ်စက်ဝန်း ကျေးရွာအခြေခံအချက်အလက်ပုံစံ(၁) 25



၈.၄။စတုတ္ထနှစ်စက်ဝန်း ကျေးရွာအခြေခံအချက်အလက်(ပုံစံ-၁)..... 28

၉။ စီမံချက်စက်ဝန်းအချိန်ဇယား (ပုံစံ - ၂)..... 31

၉.၁။ပထမနှစ်စက်ဝန်း စီမံချက်စက်ဝန်းအချိန်ဇယား(၂)..... 31

၉.၂။ဒုတိယနှစ်စက်ဝန်း စီမံချက်စက်ဝန်းအချိန်ဇယား(၂)..... 32

၉.၃။တတိယနှစ်စက်ဝန်း စီမံချက်စက်ဝန်းအချိန်ဇယား(၂)..... 33

၉.၄။စတုတ္ထနှစ်စက်ဝန်း စီမံချက်စက်ဝန်းအချိန်ဇယား (ပုံစံ - ၂) 34

၁၀။ ကျေးရွာဖွံ့ဖြိုးရေး ဦးစားပေးအစီအစဉ် (ပုံစံ-၃) 35

၁၀.၁။ပထမနှစ်စက်ဝန်း ကျေးရွာဖွံ့ဖြိုးရေးအစီအစဉ်(၃) 35

၁၀.၂။ဒုတိယနှစ်စက်ဝန်း ကျေးရွာဖွံ့ဖြိုးရေးအစီအစဉ် (၃) 37

၁၀.၃။တတိယနှစ်စက်ဝန်း ကျေးရွာဖွံ့ဖြိုးရေးအစီအစဉ်(၃) 39

၁၀.၄။ စတုတ္ထနှစ်စက်ဝန်း ကျေးရွာဖွံ့ဖြိုးရေး ဦးစားပေးအစီအစဉ် (ပုံစံ-၃)..... 41

၁၁။ ကျေးရွာအုပ်စု စီမံကိန်းလုပ်ငန်းခွဲရွေးချယ်ခြင်း (ပုံစံ-၄) 44

၁၁.၁။ပထမနှစ်စက်ဝန်း ကျေးရွာအုပ်စု စီမံကိန်းလုပ်ငန်းခွဲရွေးချယ်ခြင်း (ပုံစံ-၄)..... 44

၁၁.၂။ဒုတိယနှစ်စက်ဝန်းကျေးရွာအုပ်စု စီမံကိန်းလုပ်ငန်းခွဲရွေးချယ်ခြင်း (ပုံစံ-၄) 45

၁၁.၃။တတိယနှစ်စက်ဝန်းကျေးရွာအုပ်စု စီမံကိန်းလုပ်ငန်းခွဲရွေးချယ်ခြင်း (ပုံစံ-၄) 47

၁၁.၄။ စတုတ္ထနှစ်စက်ဝန်း ကျေးရွာအုပ်စု စီမံကိန်းလုပ်ငန်းခွဲရွေးချယ်ခြင်း (ပုံစံ-၄)..... 48

၁၂။ အစည်းအဝေးမှတ်တမ်းများ..... 49

၁၃။ ကဏ္ဍအလိုက်ဦးစားပေးဖွံ့ဖြိုးရေးလုပ်ငန်းစဉ်များ(ပုံစံ-၄ နောက်ဆက်တွဲ)..... 55

၁၃.၁။ပထမနှစ်စက်ဝန်းကဏ္ဍအလိုက်ဦးစားပေးဖွံ့ဖြိုးရေးလုပ်ငန်းစဉ်များ(ပုံစံ-၄ နောက်ဆက်တွဲ)..... 55

၁၃.၂။ဒုတိယနှစ်စက်ဝန်းကဏ္ဍအလိုက်ဦးစားပေးဖွံ့ဖြိုးရေးလုပ်ငန်းစဉ်များ(ပုံစံ-၄ နောက်ဆက်တွဲ)..... 56

၁၃.၃။တတိယနှစ်စက်ဝန်းကဏ္ဍအလိုက်ဦးစားပေးဖွံ့ဖြိုးရေးလုပ်ငန်းစဉ်များ(ပုံစံ-၄ နောက်ဆက်တွဲ).... 57

၁၃.၄။ စတုတ္ထနှစ်စက်ဝန်း ကဏ္ဍအလိုက်ဦးစားပေးဖွံ့ဖြိုးရေးလုပ်ငန်းစဉ်များ(ပုံစံ-၄ နောက်ဆက်တွဲ) ... 58

၁။ ပန်းတောင်းမြို့နယ် အခြေပြမြေပုံ

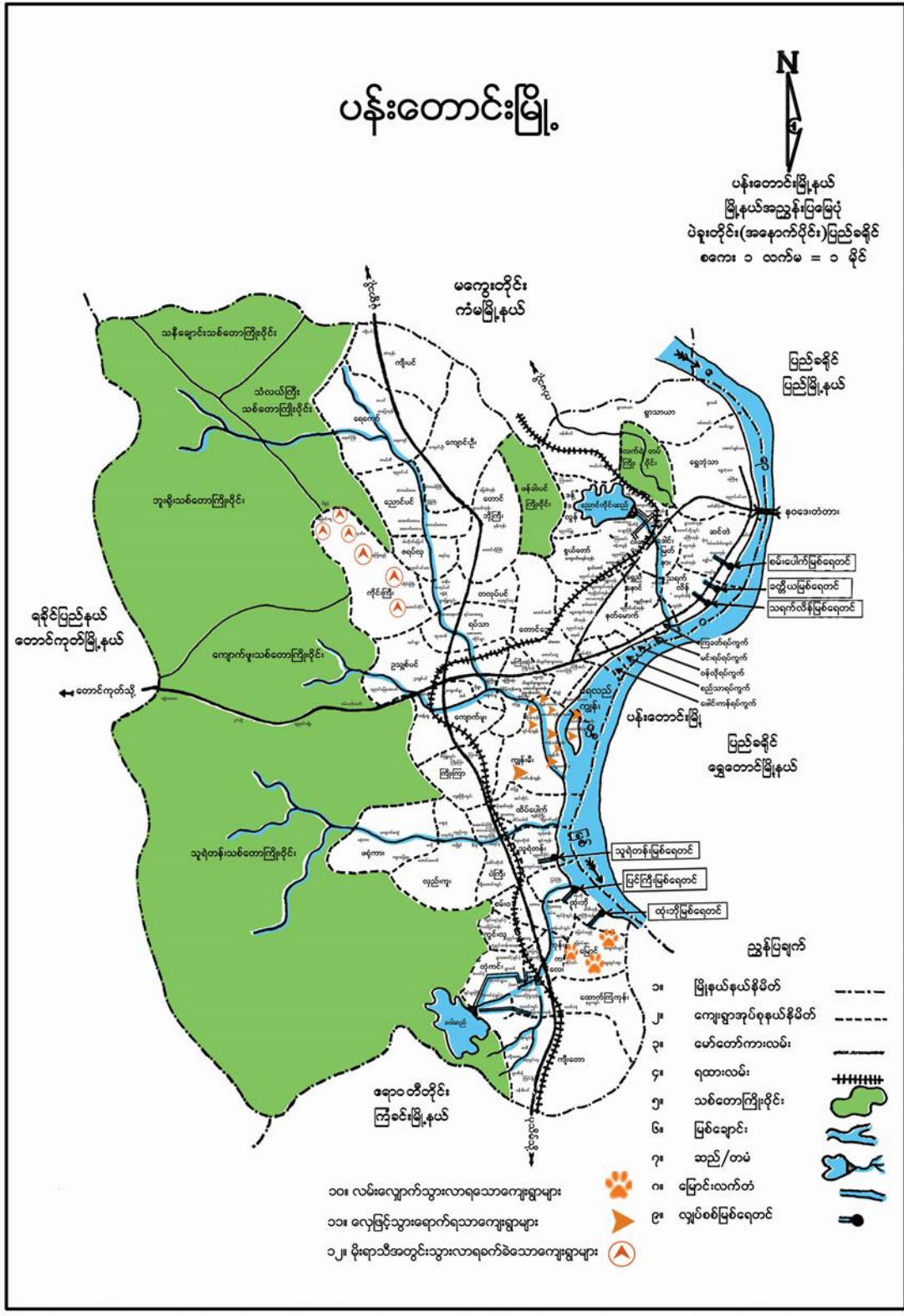

၂။ ကျေးရွာအုပ်စု အခြေပြမြေပုံ

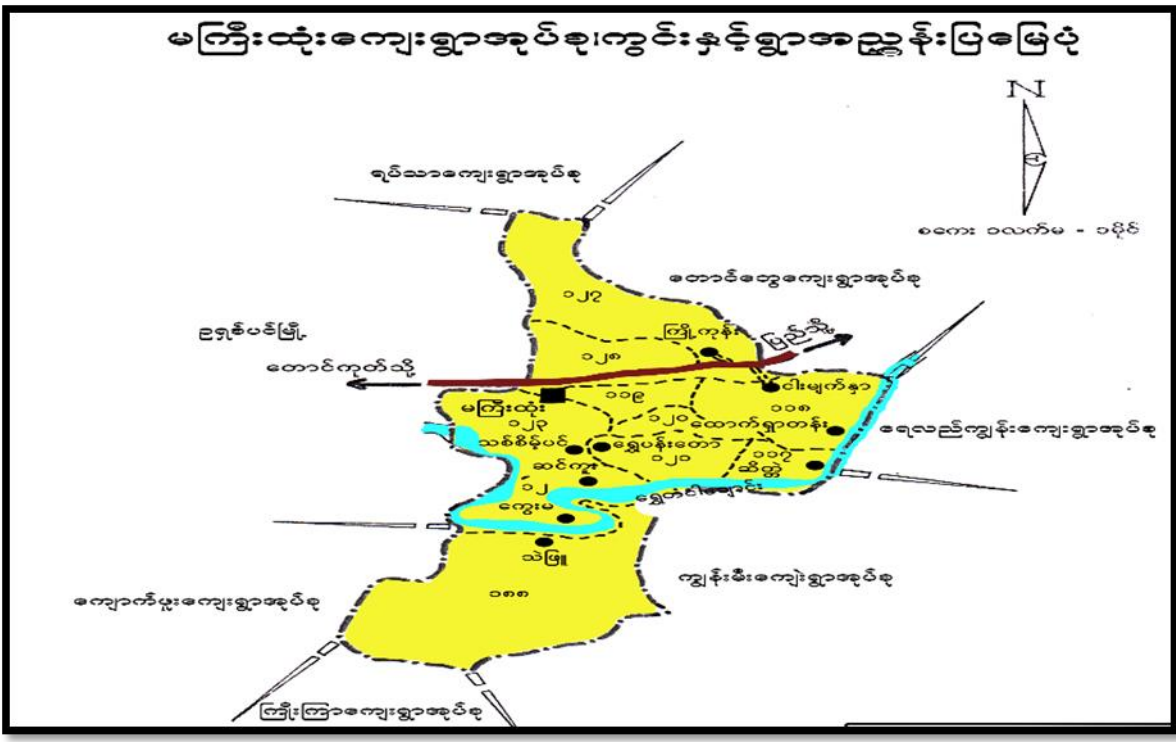

၃။ မကြီးထုံး ကျေးရွာအုပ်စု တွင်ပါဝင်သောကျေးရွာများစာရင်း

၁. မကြီးထုံး
၂. ရွှေပန်းတော
၃. ဆင်ကူး
၄. ကွေးမ
၅. သဲဖြူ
၆. ကြို့ကုန်း
၇. ဝါးမျက်နှာရွာကြီး
၈. ထောက်ရှာတန်း
၉. ဆိတ္တဲ
၁၀. သစ်စိမ့်ကုန်း



၄။ ကျေးရွာအခြေခံအချက်အလက်များ (ကျေးရွာသမိုင်းကြောင်း)

ကျွဲလှန်းကျေးရွာ ဖြစ်ပေါ်လာပုံ သမိုင်း အကျဉ်းချုပ်

ပျူအိုကျေး၊ နီးပါးကျေး၊ ပညာကျေး

၁၉၆၅-၂၀၁၉ ခုနှစ်

သာသနာတော်နှစ် (၂၀၁၈/၂၀၁၉) ခု သီရိမုတ္တမာ အဘိဓာန် မင်း ဖြတ်
 စေတနာ့အရ သီရိမုတ္တမမင်းသည် ငါးမျက်နှာတော် တော် မှု နှင့်
 ရောက်ရှိလာခဲ့၍ ယာယီ ခံနန်းတော်ကို စတင်တည်ဆောက်တော်မူခဲ့ပါသည်။
 ၎င်း နေရာသည် ပာချ ရွာလမ်းနိမ့်နန်းတော်ရာမှာ အမည်နာမ တွင်လျှောက်ရှိပေ
 သည်။ ၎င်းနန်းတော် (ယာယီ) တည်ဆောက်ပြီး ငါးမျက်နှာ တော်တော်ဖြစ်ပြီး
 တည်ထား လို့ တွယ်ရန် အရပ်ကို ပျော် နှုန်း ဖြစ်၍ တော်မူ စော စောလှန်းလှန်း
 တစ်ခုကို ရွှေချောမှန်း (ယခု) ရွှေမြင့်မှန်း ဂျပ်ပျိုးတော်လို့ ပူဇော် ပျူ ချိန် ခဲ့ပါသည်။
 (၎င်း ရွှေမြင့်မှန်း တွင် ဝိဇ္ဇာတိုက် အစရှိသော သာသနာ ဝင် သမိုင်းများမှာ ယခုတိုင်
 ရှိပါသည်)

ငါးမျက်နှာ တော်တော် ဖြစ်ပြီး တည်ထား လို့ တွယ်ရန် ချိုး၊ ချွတ်၊ ပျော့ချိုး
 နှင့်တကွ ကျ/စင်း (ချွတ်ပုတ်ချွတ်) အစစကြိုတင် ဖြစ်စေရန် ရွာအဖြစ် တာဝန်ကျ
 အမှုဆောင်များအား နေရာပေးခဲ့ပါသည်။ အစစ ကြိုတင် လုပ်ကိုင် ရမည်ဆိုရာမှ
 ကြိုလှန်း ဟု တွင်ခဲ့ပါသည်။ (ခေတ်ကာလ အပြောင်းအလဲ အခေါ်အဝေါ် မောင်းရာမှ
 ပာချ - ကြိုလှန်း) ၎င်းရွာတွင် အခြား (၁၅) လခန်းရှိသော ဖွဲ့ကြီး ကျေးတွင်
 (ဖွဲ့ကြီးတွင်) တည်ရှိပါသည်။ ကြောင်လိန်တောင်ခြေတွင် တစ်တွင်၊ အလာတူ
 ကျေးတွင်များစွာ တည်ရှိပါသည်။ - ချွတ်ချိုး / ချွတ်တံတိုင်း / ချွတ်ကန်များလည်း
 ကြိုလှန်း၊ ကျေးရွာ ပတ်ဝန်းကျင်တွင် တွေ့ရှိသမိုင်း အတောက်အထားများ ယခုတိုင်
 ရှိပါသည်။ ကြိုလှန်း၊ ကျေးရွာ ချွတ် တွေ့ရှိသော ချွတ် ပြား ချွတ် ခေတ်တော်
 ဗုဒ္ဓ အက္ခရာ (ဗ) မှာ ငါးမျက်နှာတော်တော် ဖြစ်စေတော်မူခဲ့
 ရွှေမြင့်မှန်း ဂျပ် ပျိုးတော်ကြီး မှ ချွတ် (လာမလာ) ဆင်းတန်း / ရွာခြေ
 ကြောင်လိန်နန်းတော်ကြီး ၊ ကြောင်လိန် နန်းတော်ကြီး အရှေ့ နန်းကြီးတော်



(ဝန်ကောက်ခံတော်) ခွဲ ဖွဲ့ပြီဟော အုပ်နှင့် အတူတူပင်ဖြစ်ပါသည်။
ရွာအုပ်စုပုံသဏ္ဍိုင် ဖြစ်၏။

လက်ရှိ စီးပွားရေး၊ ကုမ္ပဏီရေး၊ ပညာရေး

ဤကုန်းကျေးရွာတွင် အိမ်ထောင်စု (၈၅) အိမ်မှ ကျွဲ (၃၇၆) ကောင်
ရှိပါသည်။ ။ ကျေးရွာ၏အိမ်စီးပွားမှာ လယ်ယာ၊ စပါး၊ ပဲ၊ ခြောက်၊ နှမ်း၊
အခွံ၊ အညို၊ ချိုက်ပျိုး၊ ကျွဲ၊ ကျွဲ၊ ငန်းဖြစ်ပါသည်။ ။ စက်မှုလုပ်ငန်း ဖွဲ့စည်းထား
ပါသည်။ ။ ပညာရေး အခြေအနေမှာ ငါးမျက်နှာ အထိန်းကောလိပ်၊ ခြေစွဲ
ဤကုန်း၊ ငါးမျက်နှာ/ရွာကြီး၊ ငါးမျက်နှာ ရွာသစ် ကလေး (၃) ရွာတိုင်းတွင်
မူလကုမ္ပဏီရှိပါသည်။ ။ ၎င်း(၃)ရွာတိုင်း ကိုယ်ကျွန်ုပ်တို့က ပျက်စီး
(လှေငှက်စေတီ) ဖြစ်၍ နီးသို့ခွဲရပါသည်။ ။ ဤကုန်းကျေးရွာ၏ ဘောင်သို့
ကျေးရွာ ရွာယခင် အဖွဲ့ဖြစ်သော အုပ်စုအဖွဲ့များ မှသာ အသုံးပြုပါသည်။
မှတ်ချက် ။ ။ မတ်၊ ဧပြီ၊ ဇူလိုင်၊ ဇူလိုင် တွင် ဘောင်သို့ ကျေမလုံအောင်
ပါသဖြင့် (ကျ/ဘောင်သို့ကျ) ဝယ်ယူ ဘောင်သို့ပြုပါသည်။
ဒုတိယ ဧရာဝတီ ဖြစ်၍ နှစ်မြတ် ပါသဖြင့် အနိမ့်ပိုင်း လယ်များ ဖျက်စီးဆုံး
ရှုံးချွမ်းလျှင်ပါသည်။ ။ ကျေးလက်စီးပွား ဘောင်အောက်ပေ (၁၀၀)
ကျွဲ၊ ငှက်၊ ပဲ၊ ငါး၊ လေးခဲပါသည်။ ဘောင်ကျေးကွက် ကုန်ပစ္စည်း ရည်ရွယ်ပါသော်
လည်း လက်တွေ့ ခွဲ အစဉ်အတိုင်း ယုံယွင်း မြက်စီးခဲပါသည်။
ယခုမှ ကျေးလက်စီးပွား ပြုပြင် ပျက်စီးမှုကြောင့်ဖြစ်၍ ဖြစ်၍ ကျေးလက်လမ်းနှင့်
ကျေးရွာ ကက်စုံသို့ ခန်းမ ကျော်အောင် ပံ့ပိုး ခဲပါသည်။



၅။ လူထုပူးပေါင်းပါဝင်သော လူမှုဆန်းစစ်ခြင်းနှင့် အကဲဖြတ်ခြင်းလုပ်ငန်းစဉ် အကျဉ်းချုပ်ဇယား

လူထုပူးပေါင်းပါဝင်သော လူမှုဆန်းစစ်ခြင်းနှင့် အကဲဖြတ်ခြင်းလုပ်ငန်းစဉ် အကျဉ်းချုပ်ဇယား

စဉ်	အကြောင်းအရာ	ရက်စွဲ	ဦးတည်အုပ်စု	ကျား	မ	ပေါင်း	အဓိကထူးခြားချက်များ
၁	ကျေးရွာအရင်းအမြစ်ပြေမြေပုံ (Social Map)	20 12 2019	ကျေးရွာမှ ကုန်သွယ်ရေးများ၊ အမျိုးသား၊ အမျိုးသမီးများ	19	25	44	အိမ်များ၊ အခြေခံအဆောက်အအုံများ၊ လမ်း၊ လယ်မြေ၊ ချောင်း၊ ရေတွင်း၊ ရေကန်၊ သစ်တော၊ ချောင်းကျွန်းတံတားများ။
၂	ရာသီခွင်ပြ ကြွေဒီနံ (Seasonal Calendar)	20 12 2019	ကျေးရွာမှ အမျိုးသား၊ အမျိုးသမီးများ	19	25	44	ရာသီဥတု၊ ဇိတ်ပျိုးရေ၊ အလုပ်အကိုင်၊ ဝင်ငွေရရှိမှု၊ ပွဲတော်များ၊ ကျန်းမာရေး။
၃	ဥစ္စာစနစ် ကြွယ်ဝမှု အဆင့်သတ်မှတ်ခြင်း (Wealth Ranking)	20 12 2019	ချမ်းသာအဆင့် အလယ်အလတ် အဆင့်နှင့် လက်လုပ်လက်စား အမျိုးသား၊ အမျိုးသမီးများ	19	25	44	ကျေးရွာရှိ ဂူ၊ မြေရေ၊ မီးဖွားရေးကိရိယာ၊ ရေကန်၊ စံနှုန်းများသတ်မှတ်ပြီး ရွာဂူတို့နှင့် အများသဘောတူ သတ်မှတ်ခြင်း။
၄	ကျား၊ မ ပင့်ကူအိမ်သုံးသပ်ခြင်း (Cob Web)	20 12 2019	ကျေးရွာမှ အမျိုးသား၊ အမျိုးသမီးများ	19	25	44	အမျိုးသား၊ အမျိုးသမီးတို့၏ ရပ်ကွက်မှ အရေးအစား၊ အခွင့်အရေးတန်းတူ ရရှိမှု၊ ထိခိုက်လွယ်အခြေအနေ၊ အလုပ်အကိုင်တန်းတူ ရရှိမှု။
၅	အရင်းအမြစ်အသုံးချမှု ဖော်ထုတ်ခြင်းဇယား (Asset Mapping)	20 12 2019	ကျေးရွာမှ အမျိုးသား၊ အမျိုးသမီးများ	19	25	44	ကျေးရွာအတွင်း အရှင်အဖြစ် ခွဲဝေခွဲခွဲမှု၊ လက်လှမ်းမီ အသုံးပြုမှု၊ အရှင်အဖြစ် ထက်ရှုပ်သော ပြဿနာများ။
၆	အဖွဲ့အစည်းချိတ်ဆက်မှု မြေပုံ (Veen Diagram)	20 12 2019	အမျိုးသား၊ အမျိုးသမီးများ၊ ကျေးရွာဂူတို့	19	25	44	ကျေးရွာတွင်း အဖွဲ့အစည်းများ၊ ပြင်ပအဖွဲ့အစည်းများ လုပ်ငန်းလုပ်ကိုင်စွာချိတ်ဆက်လုပ်ကိုင်မှု။

၆။ ကျေးရွာဖွံ့ဖြိုးရေးအစီအစဉ်အတွက်အသုံးပြုခဲ့သော PRA Tools တစ်ခုချင်းစီအတွက် သုံးသပ်ချက်များ

၆.၁။ကျား၊ မ ပင့်ကူအိမ်သုံးသပ်ခြင်း

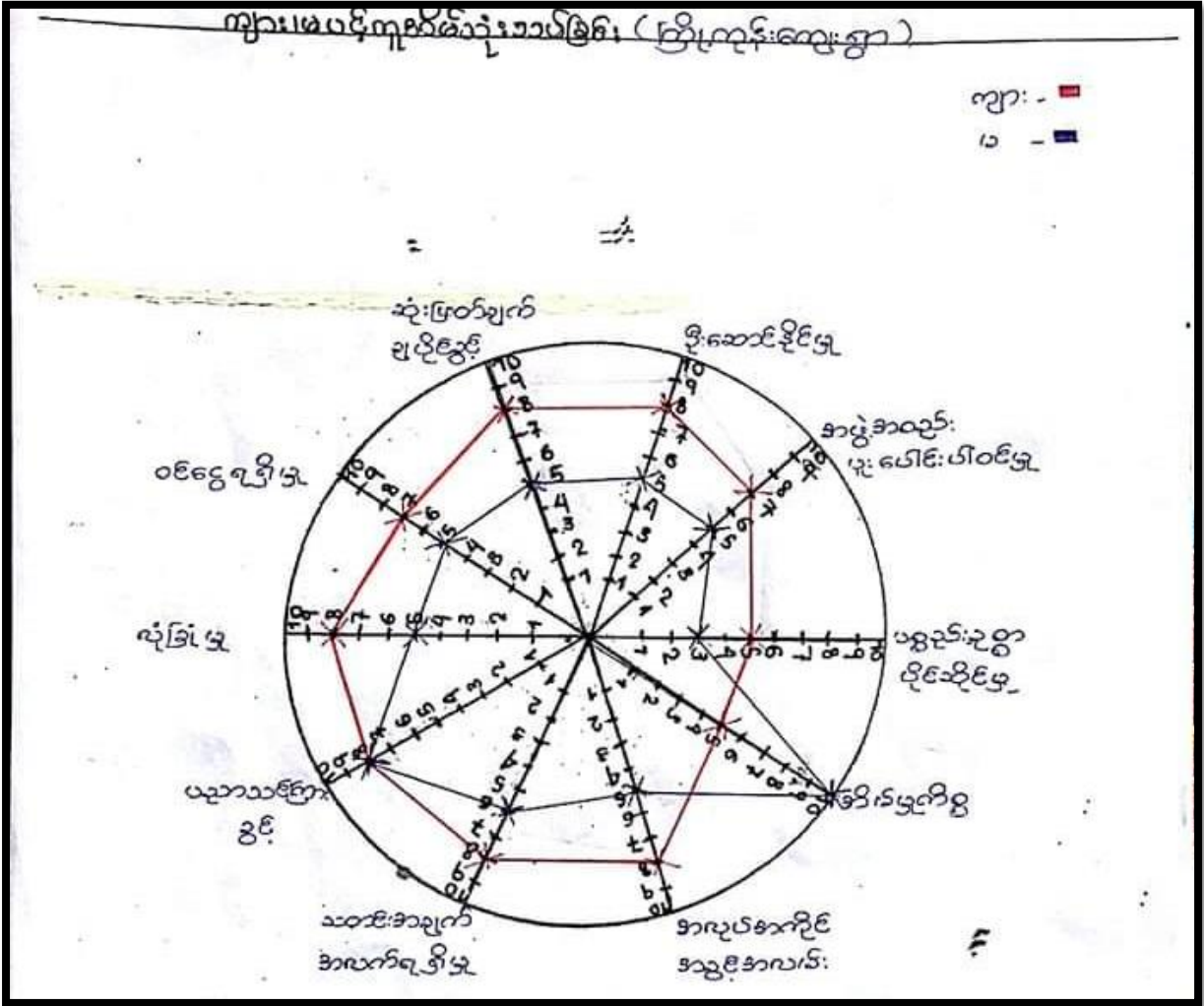

၆.၂။ကျား/မ ပင့်ကူအိမ်သုံးသပ်ချက်

ကျား/မ ပင့်ကူအိမ်သုံးသပ်ချက် (ကြိုလေ့န်းကျေးရွာ)

ရည်ရွယ်ချက်။ "ကျေးရွာတွင်ရှိသော အမျိုးသား၊ အမျိုးသမီးတို့၏ ရပ်ကွက်နှင့် အနာမိတ်များ၊ အနွယ်အစားအနွယ်များ၊ ပါဝင်ဆောင်ရွက်မှုများ၊ ဦးဆောင်မှုများ၊ ထိခိုက်လွယ်သော အခြေအနေများ၊ အလုပ်အကိုင်အခွင့်အလမ်း၊ အခြေအနေများကို ရည်ရွယ်ပါသည်။

အထက်ပါရည်ရွယ်ချက်များကို ဦးတည်ပြီးအမျိုးသား၊ အမျိုးသမီး ဦးစီးကျေးရွာ၊ မပင့်ကူအိမ်ကို ဆုံးသပ်ခဲ့ပါသည်။ ဆုံးဖြတ်ချက်ချနိုင်ခဲ့ပြီး ဦးဆောင်မှုနှင့် အလုပ်အကိုင်အခွင့်အလမ်း၊ လုံခြုံမှုနှင့် ဝင်ရောက်မှုတို့ကို အဖွဲ့အစည်းပူးပေါင်းပါဝင်မှု၊ ပစ္စည်းကိစ္စအိုင်အိုင်နှင့် ဒုတိယတန်းအချက်အလက်ရရှိမှုတို့တွင် အမျိုးသားများက အမျိုးသမီးများထက်သာလွန်ပါသည်။ ပညာသင်ကြားပွင့်တွင် အမျိုးသား၊ အမျိုးသမီး တန်းတူရရှိပါသည်။ အမျိုးသမီး အများစုသည် ဒိဂ်ဖွဲ့စည်းမှုများတွင် အချိန်ပိုမိုပေးနေကြရပြီး လုံခြုံမှုအားနည်းနေသည်ကို တွေ့ရှိရပါသည်။ မပင့်ကူဗဟိုဌာနဆိုင်ရာများတွင် အမျိုးသား၊ အမျိုးသမီး ဆုံးဖြတ်ချက်ချနိုင်ခဲ့ပြီး ဦးဆောင်မှုနှင့် အဖွဲ့အစည်းပူးပေါင်းပါဝင်မှု၊ သတင်းအချက်အလက်ရရှိမှုနှင့် လုပ်အားများမှာ တန်းတူရရှိပါသည်။ ဆိုင်ကိန်း၊ မြစ်ပလယ်လမ်းများတွင် အမျိုးသမီးများ၏ လုပ်အားများမှာ နိမ့်ကျလျက်ရှိပါသည်။ ကြိုလေ့န်းကျေးရွာ၏ ကျား/မပင့်ကူအိမ်ကို Overview ဖြစ်ပြီး ကြိုလေ့န်းသုံးသပ်မှုအတွက် အမျိုးသားများက အမျိုးသမီးများကို တန်းတူအခွင့်အရေးရရှိစေရန် လက်တွဲဆောင်ရွက်သော်လည်းကောင်း အမျိုးသမီးများကိုပံ့ပိုးကူညီကူညီပေးရန် လိုအပ်ပါသည်။ ထို့ကြောင့် ကျေးရွာ၏ ဆောင်ရွက်မှုများပါသည်။

၆.၃။ကျေးရွာအရင်းအမြစ်အသုံးချမှုဇယား

အရင်းအမြစ်အသုံး ခွဲဖြုတ်မှု			အရင်းအမြစ်ထိန်းချုပ်မှု		
- သုံးဘိတ်	- ရေးဆိုင်	- လယ်	- သုံးဘိတ်	- ရေးဆိုင်	- လယ်
- ဆိတ်	- အုပ်ချုပ်ရေး	- ကိုင်း	- ဖွဲ့စည်း	- အုပ်ချုပ်ရေး	- ကိုင်း
- နည်း	- ကြက်	- ဆိုင်ကယ်	- ချွေး	- ကြက်	- သူနာပြု
- နား	- ဝက်	- ရေတွင်း	- ခိုင်ခက်	- ဝက်	- ကျောင်း
- ကား		- သင်္ချိုင်း	- ဆိုင်ကယ်		- တာဝန်ကျေး
		- ဖေး	- ကား		- ရေတွင်း
		- သူနာပြုကျေး			- သင်္ချိုင်း
		- တာဝန်ကျေး			- ဝေဟီ
		- လမ်း			- လမ်း
		- ဆွမ်းစား			- ဆွမ်းစား
		- ရွှံ့			- ရွှံ့



၆.၄။ကျေးရွာအရင်းအမြစ်အသုံးချမှုဇယား သုံးသပ်ချက်

ကျေးရွာအရင်းအမြစ်အသုံးချမှုဇယားသုံးသပ်ချက် (ကြို့ကုန်ကျေးရွာ)

ရည်ရွယ်ချက်။ "ကျေးရွာအတွင်းရှိအရင်းအမြစ်များစား ခွဲဝေအသုံးချမှုအပေါ် မူတည်၍ အရင်းအမြစ်များအပေါ် လက်လှမ်းမီအသုံးချနိုင်မှု၊ အညံ့ဆုံးတွေကသုံးဖြတ် ချက် ချနိုင်မှုနှင့် အရင်းအမြစ်နှင့် ဆက်သွယ်သောပြဿနာများစား သိရှိမြင်သာ လာစေရန် ရည်ရွယ်ပါသည်။"

ကြို့ကုန်ကျေးရွာ၏အရင်းအမြစ်အသုံးချမှုဇယားအရ အရင်းအမြစ် များမှာ- လယ်၊ လှိုင်၊ နွား၊ လှည်း၊ ဆိုင်ကယ်၊ ကား၊ ဆီဝက်၊ ရေတွင်း၊ အင်အားစက်၊ လမ်း၊ သုံးဘီး၊ တယ်လီဖုန်း၊ သန့်ကြီးကျောင်း၊ သွေးရောင်ရုံ၊ သင်္ချိုင်း၊ ကြက်၊ ဝက်၊ ချေးဆိုင်နှင့် ရေတီ စသည်တို့ဖြစ်ပါသည်။ အသက်မွေးဝမ်းကျောင်းနှင့် မီးပွားရေ၊ လုပ်ကိုင်စားသောက်ရုံ ရသော အရင်းအမြစ်များမှာ ငြိမ်ဆက်ဖွဲ့ဖွဲ့ပါ သည်။ လယ်၊ လှိုင်၊ ပဲခင်း များကို လယ်တွင်းဝက်၊ နွားတို့ကို အသုံးပြု၍ တွင်းယက် ခိုက်ပြီးစေသည်။ သီးနှံပေါ်ချိန်တွင် ကား၊ သုံးဘီး၊ လှည်း၊ နွားတို့ကို အသုံးပြု၍ ရောင်းချကြသည်။ အချို့သား၊ အဖျားစုသည် အိမ်ထောင်စုများ ဆောင်ရွက်ရင်း ကြက်၊ ဝက်မွေးမြူခြင်း၊ အိမ်ခြံတွင်း သီးနှံများ ခိုက်ပြီးခြင်း၊ အထည်ချုပ်ခြင်း များကို ဆောင်ရွက်ကြပါသည်။ စေတီ၊ သန့်ကြီးကျောင်း၊ သွေးရောင်ရုံတို့တွင် သီတင်းသုံးစေတီတော်တို့သည် ဝတ်ခြင်း၊ ပရိတ်ပဋန်းစွတ်ခြင်း၊ သံဃာတော်များ အား သွေးရောင်ခြင်း၊ ဘာသာရေးပွဲများပြုလုပ်ခြင်းနှင့် ပရိတ်တရားပေးမှုများကို လုပ်ဆောင်ကြပါသည်။



၆.၅။ ဥစ္စာနေကြွယ်ဝမှု အဆင့်သတ်မှတ်ခြင်း

အမျိုးအစား	သတ်မှတ်ချက်	အိမ်ထောင်စုအရေအတွက်	ရာခိုင်နှုန်း %
အဆင်ပြေသော	ကိုင်း၊ လယ်၊ သုံးဘီး၊ လယ်ဈေးဝက်၊ ဈေးဆိုင်၊ နွား၊ သွပ်မိုး၊ လျှပ်ထောင်အိမ်	၃၂	၃၆.၇၈%
အဆင်အတင်	ကိုင်း၊ လယ်၊ နွား၊ ဝက်၊ သွပ်မိုး၊ ထရုံကာ	၄၃	၄၉.၄၂%
ဒွမ်းပါး	ကြက်၊ ဝက်၊ သွပ်မိုး၊ သက်ငယ်ကာ၊ လက်လှော်လက်စား	၁၂	၁၃.၇၉%
စုစုပေါင်း		၈၇	၁၀၀%

၆.၆။ ဥစ္စာနေကြွယ်ဝမှု အဆင့်သတ်မှတ်ခြင်းသုံးသပ်ချက်

ဥစ္စာနေကြွယ်ဝမှုအဆင့်သတ်မှတ်ခြင်း သုံးသပ်ချက် (ဗြိတိသျှကျေးရွာ)

ရလဒ်များကို "ကျေးရွာ၏ ဖိစိုက်ထွက်ပေးသော အရပ်ရပ်များ၊ ဥစ္စာနေထိုင်ဆိုင်ရာ၊ ဖွဲ့စည်းအဖွဲ့အစည်းများကို မော်တော်ဆိုင်ဖြန့်ဖြူးပေးရုံသာမက အဓိကအကြောင်းအရာများကို မော်တော်ဆိုင်ဖြန့်ဖြူးရန် ရလဒ်များပါသည်။"

ဗြိတိသျှကျေးရွာတွင် အဆင်ပြေသော၊ သိသာစွာ၊ အဆင်အတင်၊ သိသာစွာနှင့် ဒွမ်းပါးသော သိသာစွာ (၃) မျိုး ရှိပါသည်။ ကျေးရွာအတွင်းတွင် အဆင်ပြေသော သိသာစွာ (၃၂) ခု ရှိပြီး ပျမ်းမျှအားဖြင့် ကိုင်း၊ လယ်၊ သုံးဘီး၊ လယ်ဈေးဝက်၊ ဈေးဆိုင်၊ နွား၊ နှင့် သွပ်မိုး၊ လျှပ်ထောင်အိမ်တို့ကို ပိုင်ဆိုင်ကြပြီး အရင်းအမြစ်များကို ကောင်းမွန်စွာ အသုံးပြုနိုင်ခြင်းတို့ကြောင့် အဆင်ပြေမှုဖြင့် ဖြစ်ပါသည်။

အလယ်အလတ် / အဆင်အတင် သိသာစွာ (၄၃) ခု ခန့် ရှိပြီး ကိုင်း၊ လယ်၊ နွား၊ ဝက် နှင့် သွပ်မိုး၊ ထရုံကာ စိမ်းများကို ပိုင်ဆိုင်ကြပါသည်။ ၎င်းသိသာစွာတို့သည် မိုက်ဖျိုးရေးကောင်းမွန်ခြင်း၊ အရင်းအမြစ်များကို အတန်အသင့်အသုံးပြုနိုင်ခြင်းတို့ကြောင့် အဆင်ပြေမှုကြောင့် ဖြစ်ပါသည်။

ဒွမ်းပါးသော သိသာစွာ (၁၂) ခု ခန့် ရှိပြီး ပျမ်းမျှအားဖြင့် ကြက်၊ ဝက်၊ သွပ်မိုး၊ သက်ငယ်ကာ စိမ်းများကို ပိုင်ဆိုင်ကြပြီး ကျား၊ လက်လှော်စားသောက်ကြပါသည်။ ဒွမ်းပါးသော အကြောင်းအရာများမှာ လုပ်ကိုင်စေရန်အရင်းအမြစ်နည်းပါးခြင်း၊ ကျန်းမာရေးချို့တဲ့ခြင်း၊ အလုပ်အကိုင်အခွင့်အလမ်း၊ နည်းပါးခြင်းတို့ကြောင့် ဖြစ်ပါသည်။

၆.၇။ အဖွဲ့အစည်းချိတ်ဆက်မှုပြမြေပုံ

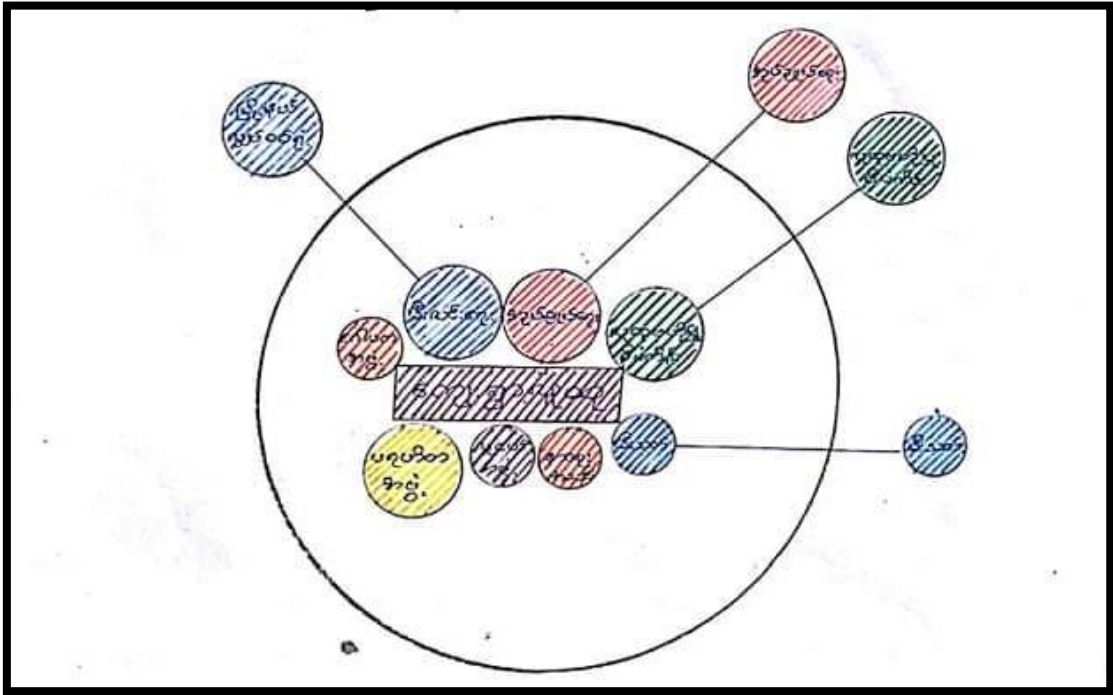

၆.၈။ အဖွဲ့အစည်းချိတ်ဆက်မှုပြမြေပုံ သုံးသပ်ချက်

ရည်ရွယ်ချက်။ “ကျေးရွာအတွင်း ဗြာဏဂ္ဂသုံးနှိုင်း ဗြဟ္မဒရူပျားဟာ ဘယ်သူတွေ
 လဲ။ ဆုံးဖြတ်ချက်ချ ဖြတ်ရာတွင် ဘယ်သူတွေက ဆုံးဖြတ်ကြသလဲ။ အမျိုးသား၊ အမျိုး
 သမီး ပါဝင်မှု အသုံးပြုပုံ၊ ဖွဲ့စည်းရေး လုပ်ငန်းများ ဆောင်ရွက်နေမှု အခြေအနေ၊
 ကျေးရွာအတွင်း နှင့် ဖြစ်ပ ချိတ်ဆက်ဆောင်ရွက်သော အဖွဲ့အစည်းများ၊ ဇာ၊
 အရေးပါမှုကို သိရှိရန် ရည်ရွယ်ပါသည်။”

ဖြိုးလင်း ရှေးရွာတွင် ဖွဲ့စည်းထားသော အဖွဲ့အစည်းများမှာ (၁) ခုတ်
 ညှပ်ရေး (၂) လူထုဖွဲ့စည်းရေး (၃) လီးလင်းရေး (၄) ကျေးရွာပရဟိတအဖွဲ့
 (၅) ဂေါပကအဖွဲ့ (၆) လူငယ်အဖွဲ့ (၇) နားရေး အသင်း နှင့် (၈) လီးသက် အဖွဲ့ တို့
 ဖြစ်ပါသည်။”

အထက်ပါ အဖွဲ့အစည်းများ အနက် လူထုဖွဲ့စည်းရေး၊ ခုတ်ညှပ်ရေး၊
 လီးလင်းရေး နှင့် ကျေးရွာပရဟိတအဖွဲ့များမှာ ကျေးရွာကို ပျားရွာအထောက်
 အကူပြုသော အဖွဲ့အစည်းများ ဖြစ်ကြပါသည်။ လူငယ်အဖွဲ့၊ နားရေး အသင်း၊
 လီးသက် နှင့် ဂေါပကအဖွဲ့များမှာ ကျေးရွာကို အတန်အသင့် အကူပြုပြုသော
 အသင်းအဖွဲ့များ ဖြစ်ကြပါသည်။”

အထက်ပါ အဖွဲ့အစည်းများ အနက် ခုတ်ညှပ်ရေး၊ လူထုဖွဲ့စည်းရေး၊
 လျှပ်စက်လီးလင်းရေး နှင့် လီးသက်အဖွဲ့အစည်းများမှာ ဗြဟ္မဒရူပျား ချိတ်ဆက်မှု
 ကျေးရွာ၏ ဖွဲ့စည်းရေး လုပ်ငန်းများကို လုပ်ဆောင်ကြပါသည်။ ခုတ်ညှပ်ရေး
 ဖွဲ့စည်းရေး ကိုယ်စားလှယ်များကို ပူးပေါင်းဆောင်ရွက်ပေးပါသည်။

၆.၁၀။ ရာသီခွင်ပြ ပြက္ခဒိန်သုံးသပ်ချက်

ရာသီခွင်ပြပြက္ခဒိန်သုံးသပ်ချက် (ကြို့ကုန်းကျေးရွာ)

ရည်ရွယ်ချက် "ရပ်ရွာ၏အသက်မွေးဝမ်းကျောင်းဖြင့် အလုပ်အကိုင်ဝင်ရောက်မှု ဖြင့် ဝမ်းဝတ်နေရေး၊ ကျန်းမာရေး၊ စားဝတ်ဆင်ယင်ရေး၊ ရာသီဥတုနှင့် မွဲကောက် စသည်အခြေအနေများအားလုံးကို ရာသီအလိုက် သိရှိစေရန် ရည်ရွယ်ပါသည်။"

ကျေးရွာ၏ အဓိကအသက်မွေးဝမ်းကျောင်းမှာ ခြင်္သေ့မွေးမြူရေး၊ ကျေးပြားရေး၊ ဖြစ်ပြီး ဒိမ်းစောင့် (ကု) စွဲ ဖြစ်ပါသည်။ အခြားသားပိုး၊ ခိုး၊ ချား၊ ဒိမ်းစောင့်စွဲမှာ (၂) စွဲ ဖြစ်ပါသည်။ ဝမ်းပတ်လုံး အသက်မွေးဝမ်းကျောင်းဖြင့် လုပ်ကိုင်နိုင်ကြပါ။ အလုပ်မရှိသော ရာသီများတွင် ကျေးရွာယူရုံ လုပ်ကိုင်စားသောက်ကြပါသည်။

ရာသီခွင်ကော်မရှာကို လစဉ်လပတ်စာ အစဉ်နဲ့ပွဲ၊ ရေခဲအေးခန်းပွဲ၊ ဒီးခွဲနဲ့ ပွဲ၊ ကဆုန် ပွဲ စသည်တို့ကို ကျင်းပကြသည်။ သဘာဝသား အန္တရာယ်အန္တရာယ် ဖြစ်ပါသည်။ ဝါဆို၊ ဝါခေါင်တွင် ရေကြီးရေလျှံခြင်းများ ဖြစ်ပါသည်။ ကျန်းမာရေး အန္တရာယ် ရာသီတစ်ကျေး၊ ဝမ်းပတ်လုံးကျေးရွာခြင်းများ ဖြစ်တတ်သည်။ ရွာတွင် ဆေးပေးဝန်၊ မြေဆီလျှော်စီစဉ်ရေး ရွာသို့ (၁) ခိုင်းရုံ သွား၍ ကုသမှု ရပါသည်။ မိုးတွင်းတွင် ဆောက်လုပ်ရေး၊ မြေခြင်း၊ ပင်လုံဒီဂျစ်လျှောက်စွာ မြေချင် ဝမ်းပတ်လုံးကျေးရွာ၏ ဖြစ်နိုင်သောကြောင့် တစ်ရွာလုံး ယင်းလုံဒီဂျစ်လျှောက် ဖြစ်ပါသည်။

ပန်းပိုးဆက်သွယ်ရေးမှာ မိုးတွင်းတစ်တွင် ခြင်္သေ့မွေးမြူရေးများ ဖြစ် သောကြောင့် အန္တရာယ်များပါသည်။ ကြို့ ကျေးရွာသည် သဘာဝသား အန္တရာယ်နှင့် ပတ်သက်၍ ဆိုးရွားသော ထိခိုက်နှစ်နာမှု မရှိပေ။ သားပိုး၊ အခြား ကျေးရွာ ပျားမွေးပွားပေါင်း ဆောင်ရွက်ကြပါသည်။

၆.၁၁။ လူမှုရေးနှင့်ကျေးရွာအရင်းအမြစ်ပြမြေပုံ

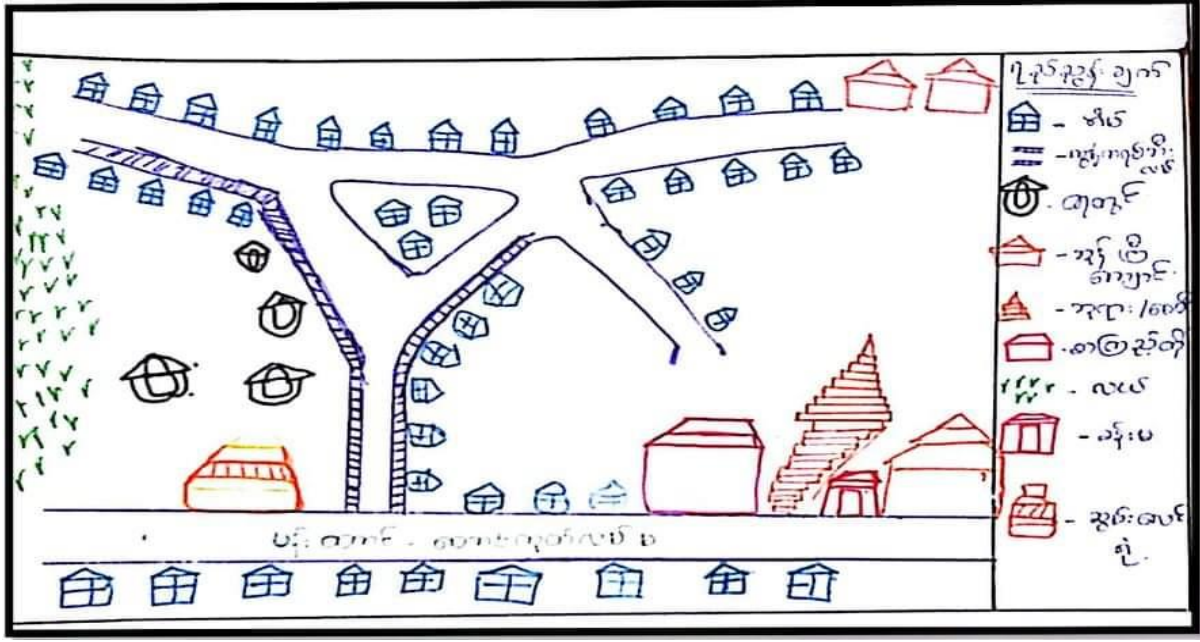

၆.၁၂။ လူမှုရေးနှင့် ကျေးရွာအရင်းအမြစ်ပြုပြင်ဆင်ခြင်မှု သုံးသပ်ချက်

လူမှုရေး အရင်းအမြစ်ပြုပြင်ဆင်ခြင်မှု သုံးသပ်ချက် (ကြို့ကုန်းကျေးရွာ)

ရည်ရွယ်ချက်။ "ကျေးရွာ၏ တည်နေရာအကျဉ်းချုပ်အရင်းအမြစ်၊ အရင်းအမြစ်၊ အသောက်အဖျား၊ ရေ၊ လမ်းပန်းဆက်သွယ်ရေး၊ ရေပိုမိုရရှိစေရန် ရည်ရွယ်ပါသည်။"

ကြို့ကုန်းကျေးရွာသည် ပန်းတောင်းမြစ်တောင်ကုတ်သို့ခွားသော လမ်းပိုင်းတစ်ခုတွင် တည်ရှိပါသည်။ လမ်းပိုင်းလမ်းပန်းကို အဓိက လုပ်ကိုင်ကြသော ခိုင်းဆောင်စုများမှာ ပါသည်။ ကြို့ကုန်း ကျေးရွာတွင် ခိုင်းဆောင်စု (၈၇) စု၊ အခြားသား (၁၈၉) ယောက်၊ အခြားသား (၁၉၃) ယောက် ရှိပါသည်။

မြစ် ရေဓါတ်ပါက ကြို့ကုန်းရွာမှလမ်းပိုင်းများ ရေအောက်သို့ ပြန်လည်ရောက်ရှိသည်။

ကြို့ကုန်း ကျေးရွာ၏ လူမှုရေး အရင်းအမြစ်ပြုပြင်ဆင်ခြင်မှု အသစ်အသစ်များမှာ သီးသားစု (၃၂) စု၊ အသစ်အရင်းအမြစ် သီးသားစု (၄၃) စု၊ ခိုင်းပါးသား သီးသားစု (၁၂) စု နှင့် အခြားသား စိုးစိုးသား သီးသားစု (၈) စု ရှိပါသည်။

ကျေးရွာတွင် တစ်လျှောက်လုံး ခိုင်းသားစုတို့ ပါဝင်နေသော ကြို့ကုန်းရွာ ကြီး သို့ သွားရောက်တက်ရသော အသစ်အရင်းအမြစ်များကို ပြုပြင်ဆင်ခြင်ပါသည်။ ကျေးရွာတွင် အလုပ်အကိုင်အခွင့်အလမ်းနည်းပါးသောကြောင့် အခြားဒေသများသို့ သွားရောက်လုပ်ကိုင်ကြသော သူများလည်း ရှိပါသည်။ သို့တွင် တောင်ကုတ် ရေအောက်၊ မီးဖြိုး ကွန်ကရစ်လမ်းကို ရေထိုးခြင်း အခွင့်အလမ်းကို ပေးပါသည်။

၇။ ကော်မတီဝင်များရွေးချယ်ခြင်းနှင့် ကျေးရွာဖွံ့ဖြိုးရေးအစီအစဉ်ဆောင်ရွက်မှု မှတ်တမ်းခါတ်ပုံများ

၇.၁။ကျေးရွာအစည်းအဝေးနှင့် PRA Tools များအသုံးပြု၍ အချက်အလက်ကောက်ခံခြင်း





၇.၂။ကျေးရွာ၏ စီမံကိန်းအထောက်အကူပြု ကျေးရွာကော်မတီဝင်များစာရင်း

၂၆၆၂၃၆၆

စီမံကိန်းအထောက်အကူပြု ကော်မတီဝင်များ
မြို့ကြီးတုံ့ ကျေးရွာအုပ်စု၊ မြို့ကျိ ကျေးရွာ

စဉ်	ကော်မတီ	ရာထူး	အမည်	ဖုန်းနံပါတ်	ရန်ကင်း
၁	ကျေးရွာစီမံကော်မတီ	ဥက္ကဋ္ဌ	ဦးစောထွန်း	မြို့ကျိ	၀၇-၄၄၇၇၈၃၅၆
		ဥက္ကဋ္ဌ	ဒေါ်ခန့်စ	-	
၂	ငွေစာရင်းကိုင်	ကျေးရွာငွေစာရင်းကိုင်	ဦးစောထွန်း	-	၀၇-၄၃၇၆၇၇၂၉
၃	ထောက်ပံ့ရေး	ကျေးရွာထောက်ပံ့ရေး	၂ ဝင်းဝင်း	-	
		ကျေးရွာထောက်ပံ့ရေး	ဒေါ်ဦး	-	
		ကျေးရွာထောက်ပံ့ရေး			
		ကျေးရွာထောက်ပံ့ရေး			
		ကျေးရွာထောက်ပံ့ရေး			
		ကျေးရွာထောက်ပံ့ရေး			
၄	ဝယ်ယူရေး ဆက်ကော်မတီ	ဥက္ကဋ္ဌ	ဦးစောထွန်း	မြို့ကျိ	၀၇-၄၅၆၃၇၇၂၉
		ပုဂံစာရင်းထိန်း	၂ ဝင်းဝင်း	-	
		အဖွဲ့ဝင်	ဒေါ်ခန့်စ	-	
၅	စောင့်ကြည့် ကြီးကြပ်ရေး ဆက်ကော်မတီ	ဥက္ကဋ္ဌ	ဒေါ်ခန့်စ	-	
		အဖွဲ့ဝင်	ဦးဦးဝင်း	-	
		အဖွဲ့ဝင်		-	
၆	ဝေခံအကြံပြု တိုင်ကြားချက် ဖြေရှင်းရေးအဖွဲ့	ကျေးရွာကိုယ်စားလှယ်	ဦးစောထွန်း	-	
		ကျေးရွာကိုယ်စားလှယ်	ဒေါ်ခန့်စ	-	
၇	လည်ပတ် ထိန်းသိမ်းရေး ဆက်ကော်မတီ	ဥက္ကဋ္ဌ	ဦးခန့်စ	-	
		အဖွဲ့ဝင်	ဒေါ်ခန့်စ	-	
		အဖွဲ့ဝင်		-	



၈။ ကျေးရွာအခြေခံအချက်အလက်(ပုံစံ-၁)

၈.၁ ။ပထမနှစ်စက်ဝန်း ကျေးရွာအခြေခံအချက်အလက်ပုံစံ(၁)

N = 18.68516922
E = 95.06268311

ပုံစံ - ၈ - ၁ ကျေးရွာအခြေခံအချက်အလက်များ (Form PC 1)

လက်ညှိုးရွက် ကျေးရွာတစ်ရွာသို့ ပထမဆုံးမိတ်ဆက်ခန်း သွားရောက်သောအခါ လူထုစည်းရုံးရေးမှူးသည် ကျေးရွာ
ခေါင်းထောင်များအား ကျေးရွာအချက်အလက်များကို မေတ္တာရပ်ခံ၍ တောင်းခံရသည်။ ဤအချက်အလက်များကို စီမံကိန်း
မိတ်ဆက်အစည်းဝေးမတိုင်မီတောင်းခံရမည်။ စီမံကိန်းမိတ်ဆက်အစည်းဝေးတွင် လူထုစည်းရုံးရေးမှူးသည် ဤအချက်အလက်
များအား စစ်ဆေးပြီး မှန်ကန်အောင်ပြုလုပ်ရမည်။ ပြီးနောက်တွင် လူထုစည်းရုံးရေးမှူးမှ သတင်းအချက်အလက်ထံသို့ Tablets မှ
တစ်ဆင့် ပြန်လည်ရရှိမည်။

ကျေးရွာခေါင်းထောင် အမည်: ဦးစိုးဝင်း
ကျေးရွာခေါင်းထောင်၏ ဖုန်းနံပါတ်: ၀၉ ၄၅၂၂၁၀၇ ၀၀
လူထုစည်းရုံးရေးမှူး အမည်: ဦးစန်းလင်းအောင်

ပြည်နယ်/တိုင်းဒေသကြီး: ပဲခူး၊ မြို့နယ်: ပရီးယောဇ်၊ ကျေးရွာအုပ်စု: ဗလိးတုံ၊ ကျေးရွာ: ဤကျေးရွာ

လူဦးရေ	အိမ်ထောင်စုအရေအတွက်	ကိုးကွယ်သည့်ဘာသာ	အိမ်ထောင်စုအရေအတွက်
လူဦးရေ (၁) ၂၃၆၃	၈၂	ဘာသာ (၁) ---ဗုဒ္ဓိ---	၈၂
လူဦးရေ (၂) ၂၃၆၃		ဘာသာ (၂) -----	
လူဦးရေ (၃) -----		ဘာသာ (၃) -----	
လူဦးရေရော -----		ဘာသာရော -----	
အခြား:	အရေအတွက်		
မသန်စွမ်းသူများ	၂		
သက်ကြီးရွယ်အိုများ	၂၀		
(၆၅ နှစ် နှင့် အထက်)			
စစ်ဘေးရှောင်			

	အမျိုးသား (အရေအတွက်)	အမျိုးသမီး (အရေအတွက်)
လူဦးရေ		
လူဦးရေ (၁) ၂၃၆၃	၁၆၉	၁၆၆
လူဦးရေ (၂) -----		
လူဦးရေ (၃) -----		
အခြား		
အိမ်ထောင်စုစီး	၇၄	၈

၃၃၈



(ခ) အခြေခံအဆောက်အအုံ အသုံးအဆောင်များ

PC-1 (၉)

စာသင်ကျောင်း	အမှတ် ခြံစိမ်း	ကျန်းမာရေး	အမှတ် ခြံစိမ်း	ဘာသာရေး အဆောက် အအုံများ	အမှတ် ခြံစိမ်း
အထက်တန်းကျောင်း	<input type="checkbox"/>	ဆေးရုံ	<input type="checkbox"/>	ဗေဒနာ	<input checked="" type="checkbox"/>
အလယ်တန်းကျောင်း	<input type="checkbox"/>	ကျန်းမာရေးဌာန	<input type="checkbox"/>	ဘုန်းကြီးကျောင်း	<input checked="" type="checkbox"/>
မူလတန်းကျောင်း	<input checked="" type="checkbox"/>	ကျန်းမာရေးဌာနခွဲ	<input type="checkbox"/>	ဟိန္ဒူဘုရားကျောင်း	<input type="checkbox"/>
မူကြိုကျောင်း	<input type="checkbox"/>	ဆေးဓာတ်ခွဲခန်း	<input type="checkbox"/>	အခြား	<input type="checkbox"/>
အခြား	<input type="checkbox"/>	အခြား	<input type="checkbox"/>	ဖလီ	<input type="checkbox"/>
				အခြား	<input type="checkbox"/>
မှတ်ချက်		မှတ်ချက်		မှတ်ချက်	

(ဂ) ကျွမ်းကျင်သူများမှတ်တမ်း (ကျေးရွာတွင်နေထိုင်သော သို့မဟုတ် တာခြားရွာမှလာရောက်သော ကျွမ်းကျင်သူများ)

(၁) စာသင်ကျောင်း	(၂) ကျန်းမာရေး			(၃) လက်မှုပညာရှင်				
	ရွာတွင်နေ ထိုင်သူ	အခြားရွာမှ လာသူ		ရွာတွင်နေ ထိုင်သူ	အခြား ရွာမှ လာသူ		ရွာတွင် နေထိုင်သူ	အခြားရွာ မှလာသူ
လတန်းပြဆရာ/မ	<input type="checkbox"/>	<input checked="" type="checkbox"/>	ဆရာဝန်	<input type="checkbox"/>	<input type="checkbox"/>	လက်သမား	<input checked="" type="checkbox"/>	<input type="checkbox"/>
ထက်တန်းပြဆရာ/မ	<input type="checkbox"/>	<input type="checkbox"/>	လက်ထောက် ကျွမ်းကျင်သူ	<input type="checkbox"/>	<input type="checkbox"/>	ပန်းရံ	<input checked="" type="checkbox"/>	<input type="checkbox"/>
လယ်တန်းပြဆရာ/မ	<input type="checkbox"/>	<input type="checkbox"/>	အမျိုးသမီးကျန်းမာရေး ဆရာမ	<input type="checkbox"/>	<input type="checkbox"/>	လျှပ်စစ်ကျွမ်းကျင် မီးသမား	<input type="checkbox"/>	<input type="checkbox"/>
ကျွမ်းကျင်သူ အခြား	<input type="checkbox"/>	<input type="checkbox"/>	သားဖွားဆရာမ	<input type="checkbox"/>	<input checked="" type="checkbox"/>	ရေပိုက်သွယ်သူ	<input type="checkbox"/>	<input type="checkbox"/>
မှတ်ချက်			ပြည်သူ့ကျန်းမာရေးလုပ်သား	<input checked="" type="checkbox"/>	<input type="checkbox"/>	စက်ပြင်ဆရာ	<input type="checkbox"/>	<input type="checkbox"/>
			မှတ်ချက်			မှတ်ချက်		

(ဃ) ကျေးရွာသို့ ရောက်ရှိနိုင်သည့် လမ်းအခြေအနေ / ကျေးရွာတစ်ရွာသည် ၎င်း၏ ကျေးရွာအုပ်စုနှင့် ဆက်သွယ်ထားသော လမ်းအခြေအနေ (အောက်ဖိုက်ကိုစိုင်းပါ)

ကျောက်ကြမ်းလမ်း: ကတ္တရာလမ်း ကွန်ကရစ်လမ်း: _____
 မော်တော်ဆိုင်ကယ်လမ်း: _____
 ကျောက်ခင်းလမ်း: မြေသားလမ်း လူသွားလမ်း: _____
 အခြား: _____

(င) ကျေးရွာဖွံ့ဖြိုးမှုစီမံချက်

(၁) လူထုပတ်ဝန်းကျင်ထိခိုက်မှုမရှိစေရန် ဤကျေးရွာတွင်ကျေးရွာဖွံ့ဖြိုးမှု စီမံချက်ရှိခဲ့ပါသလား? ရှိပါသည် / မရှိပါ / မသိပါ

(၂) ရှိခဲ့ပါလျှင် ဤစီမံချက်ကို မည်သည့် ခုနှစ်တွင်ပြင်ဆင်ခဲ့ပါသနည်း? နှစ် ၂၀၂၄ / မသိပါ

(၃) ဤစီမံချက်ကို မြို့နယ်မှအတည်ပြုခဲ့ပါသလား? ပြုခဲ့ပါသည် / မပြုခဲ့ပါ / မသိပါ

(စ) ခရီးအကွာအဝေး
 (၁) ဤကျေးရွာ၏ပတ်ဝန်းကျင်မှ ၎င်းကျေးရွာအုပ်စု၏ပတ်ဝန်းကျင်မှ ခရီးခရီးမည်မျှကွာဝေးသနည်း? ခရီး ၂.၅ မိုင် / မသိပါ



PC-1 (3)

(၂) ဤကျေးရွာမှ ၎င်းကျေးရွာအုပ်စုပဟိုအထိ သွားလာရာတွင်ကြာမြင့်သည့်အချိန်။

ခြောက်ဆယ့်ရှစ်နှစ်အသက်ကြာချိန် ၀၀ : ၀၅ မိနစ်
 ထော်လာရီ/မော်တော်ဆိုင်ကယ်)ခြေလျင်/လား/မော်တော်ဘုတ်/
 မိုးရာသီတွင်ကြာချိန် ၀၀ : ၀၅ မိနစ်
 ထော်လာရီ/မော်တော်ဆိုင်ကယ်)ခြေလျင်/လား/မော်တော်ဘုတ်/
 အခြား -----
 အခြား -----

(ဆ) ပတ်ဝန်းကျင်ဆိုင်ရာ သဘာဝဘေးအန္တရာယ်
 ဤကျေးရွာတွင် ရေကြီးခြင်းကဲ့သို့ သဘာဝဘေးအန္တရာယ်ကျရောက်ဖွယ်ခြင်း ရှိပါသလား။
 မရှိပါ ရှိပါသည် ရှိလျှင်ဖော်ပြပါ ခြေထဲ ၅ ခြေဖြင့် -----

(ဇ) ကျေးရွာတွင် ဖွဲ့စည်းထားသော အဖွဲ့အစည်းများ
 လူထုပဟိုပြုစီမံကိန်းမတိုင်မီ ဤကျေးရွာတွင် ကျေးရွာဖွံ့ဖြိုးရေးအတွက် အစိုးရ (သို့) ရွာသားများကိုယ်တိုင်(သို့) စီမံကိန်းတစ်ခုခုမှ ဖွဲ့စည်းထားသည့် အဖွဲ့အစည်းများရှိပါသလား။

(၁) ----- ကျောင်းကျောင်း
 (၂) ----- မြို့နယ် -----
 (၃) ----- ၀၀၀၀ -----
 (၄) ----- မြို့နယ် -----

(ဈ) အထွေထွေအုပ်ချုပ်ရေး ဦးစီးဌာန (GAD) မှ မှတ်တမ်းတင်ထားခြင်း
 ဤကျေးရွာသည် အထွေထွေအုပ်ချုပ်ရေး ဦးစီးဌာန (GAD) မှ မှတ်တမ်းတင်ထားမှု ရှိပါသလား။
 မရှိပါ ရှိပါသည်

ကျေးရွာခေါင်းဆောင် အမည် ဦးစိုးဝင်း
 လက်မှတ် နေ့စွဲ ၂၉-၃-၂၀၁၇
 လူထုစည်းရုံးရေးမှူး အမည် ဦးအုန်းလင်းအောင်
 လက်မှတ် နေ့စွဲ ၂၉-၃-၂၀၁၇



၈.၂။ ဒုတိယနှစ်စက်ဝန်း ကျေးရွာအခြေခံအချက်အလက်ပုံစံ(၁)

ပုံစံ - ၈ - ၁ ကျေးရွာအခြေခံအချက်အလက်များ (Form PC 1)

လက်ညှိုးရွက်၊ ကျေးရွာတစ်ရွာသို့ ပထမဆုံးမိတ်ဆက်ခရီး သွားရောက်သောအခါ လူထုစည်းရုံးရေးမှူးသည် ကျေးရွာ ခေါင်းစဉ်များအား ကျေးရွာအချက်အလက်များကို မေတ္တာရပ်ခံ၍ တောင်းခံရသည်။ ဤအချက်အလက်များကို စီမံကိန်း မိတ်ဆက်အစည်းဝေးပတ်ဝန်းကျင်တောင်းခံရမည်။ စီမံကိန်းမိတ်ဆက်အစည်းဝေးတွင် လူထုစည်းရုံးရေးမှူးသည် ဤအချက်အလက် များအား စစ်ဆေးပြီး မှန်ကန်အောင်ပြုလုပ်ရမည်။ ပြီးနောက်တွင် လူထုစည်းရုံးရေးမှူးမှ သတင်းအချက်အလက်ထိသို့ Tablets မှ တစ်ဆင့် ပြည့်စုံရမည်။

ကျေးရွာခေါင်းစဉ် အမည် ဦးစိုးဝင်း	ကျေးရွာခေါင်းစဉ်၏ ဖုန်းနံပါတ် ၀၅-၄၅၇၂၁၇၀၀	လူထုစည်းရုံးရေးမှူး၏ အမည် ဦးစိုးဝင်း (မြတ်စွာ)
ပြည်နယ်တိုင်းဒေသကြီး ပဲခူး	မြို့နယ် ဖူးကောင်း	ကျေးရွာအုပ်စု မကြီးစပ်
ကျေးရွာ <u>မြို့ကျေး</u>		

ကား လူဦးရေ လူမျိုးစု	အိမ်ထောင်စုအရေအတွက်	ကိုးကွယ်သည့်ဘာသာ	အိမ်ထောင်စုအရေအတွက်
လူမျိုးစု (၁) မြန်မာ	82	ဘာသာ (၁) ဗုဒ္ဓ	82
လူမျိုးစု (၂) -----		ဘာသာ (၂) -----	
လူမျိုးစု (၃) -----		ဘာသာ (၃) -----	
လူမျိုးစုစု -----		ဘာသာစု -----	
အခြား	အရေအတွက်		
မသန်စွမ်းသူများ	၇		
သက်ကြီးရွယ်အိုများ (၆၅ နှစ် နှင့် အထက်)	၇၀		
စစ်ဘေးရှောင်	၀		

	အမျိုးသား (အရေအတွက်)	အမျိုးသမီး (အရေအတွက်)
လူဦးရေ		
လူမျိုးစု (၁) မြန်မာ	160	168
လူမျိုးစု (၂) -----		
လူမျိုးစု (၃) -----		
အခြား		
အိမ်ထောင်ဦးစီး	74	8



(ခ) အခြေခံအဆောက်အအုံ အသုံးအဆောင်များ

စာသင်ကျောင်း	အမှတ် ခြံမပါ	ကျန်းမာရေး	အမှတ် ခြံမပါ	ဘာသာရေး အဆောက် အအုံများ	အမှတ် ခြံမပါ
အထက်တန်းကျောင်း	<input type="checkbox"/>	ဆေးရုံ	<input type="checkbox"/>	ဝေတီ	<input checked="" type="checkbox"/>
အလယ်တန်းကျောင်း	<input type="checkbox"/>	ကျန်းမာရေးဌာန	<input type="checkbox"/>	ဘုန်းကြီးကျောင်း	<input checked="" type="checkbox"/>
မူလတန်းကျောင်း	<input checked="" type="checkbox"/>	ကျန်းမာရေးဌာနခွဲ	<input type="checkbox"/>	ဟိန္ဒူဘုရားကျောင်း	<input type="checkbox"/>
ပျက်ကျကျောင်း	<input type="checkbox"/>	ဆေးပေးခန်း	<input type="checkbox"/>	ရေစိမ့်ယာန်ကျောင်း	<input type="checkbox"/>
အခြား	<input type="checkbox"/>	အခြား	<input checked="" type="checkbox"/>	ပလီ	<input type="checkbox"/>
				အခြား	<input type="checkbox"/>
မှတ်ချက်		မှတ်ချက် ကျန်းမာရေးလုပ်ငန်း		မှတ်ချက်	

(ဂ) ကျွမ်းကျင်သူများမှတ်တမ်း (ကျေးရွာတွင်နေထိုင်သော သို့မဟုတ် တခြားရွာမှလာရောက်သော ကျွမ်းကျင်သူများ)

(၁) စာသင်ကျောင်း	(၂) ကျန်းမာရေး			(၃) လက်မှုပညာရှင်				
	ရွာတွင်နေ ထိုင်သူ	အခြားရွာမှ လာသူ		ရွာတွင်နေ ထိုင်သူ	အခြား ရွာမှ လာသူ		ရွာတွင် နေထိုင်သူ	အခြားရွာ မှလာသူ
မူလတန်းပြဆရာ/မ	<input type="checkbox"/>	<input checked="" type="checkbox"/>	ဆရာမ	<input type="checkbox"/>	<input type="checkbox"/>	လက်သမား	<input checked="" type="checkbox"/>	<input type="checkbox"/>
အထက်တန်းပြဆရာ/မ	<input type="checkbox"/>	<input type="checkbox"/>	လက်ထောက် ကျန်းမာရေးမှူး	<input type="checkbox"/>	<input type="checkbox"/>	ပန်းရံ	<input checked="" type="checkbox"/>	<input type="checkbox"/>
အလယ်တန်းပြဆရာ/မ	<input type="checkbox"/>	<input type="checkbox"/>	အမျိုးသမီးကျန်းမာရေး ဆရာမ	<input type="checkbox"/>	<input type="checkbox"/>	လျှပ်စစ်ကျွမ်းကျင်၊ မီးသမား	<input type="checkbox"/>	<input type="checkbox"/>
ပျက်ကျဆရာ/မ	<input type="checkbox"/>	<input type="checkbox"/>	သားဖွားဆရာမ	<input type="checkbox"/>	<input checked="" type="checkbox"/>	ရေတိုက်သွယ်သူ	<input type="checkbox"/>	<input type="checkbox"/>
အခြား	<input type="checkbox"/>	<input type="checkbox"/>	ပြည်သူ့ကျန်းမာရေးလုပ်ငန်း	<input type="checkbox"/>	<input type="checkbox"/>	စက်ပြင်ဆရာ	<input type="checkbox"/>	<input type="checkbox"/>
မှတ်ချက်			မှတ်ချက်			မှတ်ချက်		

(ဃ) ကျေးရွာသို့ ရောက်ရှိနိုင်သည့် လမ်းအခြေအနေ / ကျေးရွာတစ်ရွာသည် ၎င်း၏ ကျေးရွာအုပ်စုနှင့် ဆက်သွယ်ထားသော လမ်းအခြေအနေ (အောက်ဖိုက်ကို ဖိုင်းပါ)

ကျောက်ကြမ်းလမ်း: ကတ္တရာလမ်း ကွန်ကရစ်လမ်း:
 မော်တော်ဆိုင်ကယ်လမ်း:
 ကျောက်စင်းလမ်း: မြေသားလမ်း လူသွားလမ်း: အခြား: _____

(င) ကျေးရွာဖွံ့ဖြိုးမှုစီမံချက်

- (၁) လူထုဗဟိုပြုစီမံကိန်းမစတင်မီ ဤကျေးရွာတွင်ကျေးရွာဖွံ့ဖြိုးမှု စီမံချက်ရှိခဲ့ပါသလား? ပိုင်းပါ
ရှိပါသည်/မရှိပါ/မသိပါ
- (၂) ရှိခဲ့ပါလျှင် ဤစီမံချက်ကို မည်သည့် ရက်တွင်ပြင်ဆင်ခဲ့ပါသနည်း? နှစ် 2014 / မသိပါ
- (၃) ဤစီမံချက်ကို ပြုနယ်မှုအတည်ပြုခဲ့ပါသလား? ပြုခဲ့ပါသည်/မပြုခဲ့ပါ / မသိပါ

(စ) ခရီးအကွာအဝေး

- (၁) ဤကျေးရွာ၏ဗဟိုမှ ၎င်းကျေးရွာအုပ်စု၏ဗဟိုအထိ ခရီးပိုင်မည်မျှကွာဝေးသနည်း? ပိုင် 1.....
/မသိပါ



(၂) ဤကျေးရွာမှ ၎င်းကျေးရွာအုပ်စုဗဟိုအထိ သွားလာရာတွင်ကြာမြင့်သည့်အချိန်၊

မြောက်သွေ့ရာသီတွင်ကြာချိန်- ၀၀.၃.၀၅--
ထော်လာရီ/မော်တော်ဆိုင်ကယ်/မြေလျင်/လား/မော်တော်ဘုတ်/
အခြား: -----

မိုးရာသီတွင်ကြာချိန်- ၀၀.၃.၀၅-----
ထော်လာရီ/မော်တော်ဆိုင်ကယ်/မြေလျင်/လား/မော်တော်ဘုတ်/
အခြား: -----

(ဆ) ပတ်ဝန်းကျင်ဆိုင်ရာ သဘာဝဘေးအန္တရာယ်

ဤကျေးရွာတွင် ရေကြီးခြင်းကဲ့သို့ သဘာဝဘေးအန္တရာယ်ကျရောက်ဖူးခြင်း ရှိပါသလား။
 မရှိပါ ရှိပါသည် ရှိလျှင်ဖော်ပြပါ- မြစ်ဝကျွန်းပေါ်ခြင်း

(ဇ) ကျေးရွာတွင် ခွဲစည်းထားသော အဖွဲ့အစည်းများ
လူထုဗဟိုပြုစီမံကိန်းမတိုင်မီ ဤကျေးရွာတွင် ကျေးရွာဖွံ့ဖြိုးရေးအတွက် အစိုးရ (သို့) ရွာသားများကိုယ်တိုင်(သို့) စီမံကိန်းတစ်ခုခုမှ ခွဲစည်းထားသည့် အဖွဲ့အစည်းများရှိပါသလား။

- (၁) မြေကျွန်းမြက်မြေတီ ----- (၃) လက်ခံအသင်း -----
- (၂) မြေလင်းရေးမြက်မြေတီ ----- (၄) -----

(ဈ) အထွေထွေအုပ်ချုပ်ရေး ဦးစီးဌာန (GAD) မှ မှတ်တမ်းတင်ထားခြင်း
ဤကျေးရွာသည် အထွေထွေအုပ်ချုပ်ရေး ဦးစီးဌာန (GAD) မှ မှတ်တမ်းတင်ထားမှု ရှိပါသလား။
 မရှိပါ ရှိပါသည်

ကျေးရွာခေါင်းဆောင် အမည် ဦးစိုးဝင်း
လက်မှတ်  နေ့စွဲ ၂၀.၁၁.၁၇

လူထုစည်းရုံးရေးမှူး အမည် ဦးဝင်းမြတ်ထွဋ်
လက်မှတ်  နေ့စွဲ ၂၀.၁၁.၁၇



၈.၃။ တတိယနှစ်စက်ဝန်း ကျေးရွာအခြေခံအချက်အလက်ပုံစံ(၁)

M&E/MIS (3rd Cycle)

ပုံစံ - ၈ - ၁ ကျေးရွာအခြေခံအချက်အလက်များ(Form PC 1)

လမ်းညွှန်ချက်၊ ကျေးရွာတစ်ရွာသို့ ပထမဆုံးမိတ်ဆက်ခရီး သွားရောက်သောအခါ လူထုစည်းရုံးရေးမှူးသည် ကျေးရွာ ခေါင်းဆောင်များအား ကျေးရွာအချက်အလက်များကို မေတ္တာရပ်ခံ၍ တောင်းခံရသည်။ ဤအချက်အလက်များကို စီမံကိန်း မိတ်ဆက်အစည်းဝေးမတိုင်မီတောင်းခံရမည်။ စီမံကိန်းမိတ်ဆက်အစည်းဝေးတွင် လူထုစည်းရုံးရေးမှူးသည် ဤအချက်အလက် များအား စစ်ဆေးပြီး မှန်ကန်အောင်ပြုလုပ်ရမည်။ ပြီးနောက်တွင် လူထုစည်းရုံးရေးမှူးမှ သတင်းအချက်အလက်ထံသို့ Tablets မှ တဆင့် ဖြည့်သွင်းရမည်။

ကျေးရွာခေါင်းဆောင် အမည် ဦးစောဇော်ညွန့်	ကျေးရွာခေါင်းဆောင်၏ ဖုန်းနံပါတ် ၀၉-၄၅၆၅၃၂၉၁	လူထုစည်းရုံးရေးမှူး၏ အမည် ဒေါ်မိုးဌိမ်းစေ
ပြည်နယ်/တိုင်းဒေသကြီး -ပဲခူးတိုင်း	မြို့နယ် -ပန်းတောင်းမြို့နယ်	ကျေးရွာအုပ်စု မကြီးထုံး
		ကျေးရွာ ကြို့ကျီး

က။ လူဦးရေ

လူမျိုးစု	အိမ်ထောင်စုအရေအတွက်	ကိုးကွယ်သည့်ဘာသာ	အိမ်ထောင်စုအရေအတွက်
လူမျိုးစု (၁) - မြန်မာ	၈၄	ဘာသာ (၁) - ဗုဒ္ဓဘာသာ	၁
လူမျိုးစု (၂) - မြန်မာလူမျိုး	၁	ဘာသာ (၂) - မြန်မာဘာသာ	၈၄
လူမျိုးစု (၃) -----		ဘာသာ (၃) - -----	
လူမျိုးစုရော -----		ဘာသာရော -----	
အခြား			
	အရေအတွက်		
သေဆုံးစွမ်းသူများ	၆		
သက်ကြီးရွယ်အိုများ (၆၅ နှစ် နှင့် အထက်)	၁၈		
စစ်ဘေးရှောင်			

	အမျိုးသား (အရေအတွက်)	အမျိုးသမီး (အရေအတွက်)
လူဦးရေ ၃၇၆		
လူမျိုးစု (၁) - မြန်မာ	၁၈၆	၁၈၄
လူမျိုးစု (၂) - မြန်မာလူမျိုး	၃	၃
လူမျိုးစု (၃) -----		
အခြား		
အိမ်ထောင်စဦးစီး	၇၆	၉



(ခ) အခြေခံအဆောက်အအုံ အသုံးအဆောင်များ

စာသင်ကျောင်း	အမှတ် ခြံပေါ်	ကျန်းမာရေး	အမှတ် ခြံပေါ်	ဘာသာရေး အဆောက် အအုံများ	အမှတ် ခြံပေါ်
အထက်တန်းကျောင်း	<input type="checkbox"/>	ဆေးရုံ	<input type="checkbox"/>	ဇေတီ	<input checked="" type="checkbox"/>
အလယ်တန်းကျောင်း	<input type="checkbox"/>	ကျန်းမာရေးဌာန	<input type="checkbox"/>	ဘုန်းကြီးကျောင်း	<input checked="" type="checkbox"/>
မူလတန်းကျောင်း	<input type="checkbox"/>	ကျန်းမာရေးဌာနခွဲ	<input type="checkbox"/>	ဟိန္ဒူဘုရားကျောင်း	<input type="checkbox"/>
မူကြိုကျောင်း	<input type="checkbox"/>	ဆေးပေးခန်း	<input type="checkbox"/>	ခရစ်ယာန်ကျောင်း	<input type="checkbox"/>
အခြား	<input type="checkbox"/>	အခြား	<input type="checkbox"/>	ဗလီ	<input type="checkbox"/>
				အခြား	<input type="checkbox"/>
မှတ်ချက်		မှတ်ချက်		မှတ်ချက်	

(ဂ) ကျွမ်းကျင်သူများမှတ်တမ်း (ကျေးရွာတွင်နေထိုင်သော သို့မဟုတ် တခြားရွာမှ လာရောက်သော ကျွမ်းကျင်သူများ)

(ခ) စာသင်ကျောင်း			(၂) ကျန်းမာရေး			(၃) လက်မှုပညာရှင်		
	ရွာတွင်နေ ထိုင်သူ	အခြားရွာမှ လာသူ		ရွာတွင်နေ ထိုင်သူ	အခြား ရွာမှ လာသူ		ရွာတွင် နေ ထိုင်သူ	အခြားရွာ မှ လာသူ
မူလတန်းပြဆရာ/မ	<input type="checkbox"/>	<input type="checkbox"/>	ဆရာဝန်	<input type="checkbox"/>	<input type="checkbox"/>	လက်သမား	<input checked="" type="checkbox"/>	<input type="checkbox"/>
အထက်တန်း ပြဆရာ/မ	<input type="checkbox"/>	<input type="checkbox"/>	လက်ထောက် ကျန်းမာရေးမှူး	<input type="checkbox"/>	<input type="checkbox"/>	ပန်းရံ	<input checked="" type="checkbox"/>	<input type="checkbox"/>
အလယ်တန်း ပြဆရာ/မ	<input type="checkbox"/>	<input type="checkbox"/>	အမျိုးသမီးကျန်းမာရေး ဆရာမ	<input type="checkbox"/>	<input type="checkbox"/>	လျှပ်စစ်ကျွမ်း ကျင်မီးသမား	<input checked="" type="checkbox"/>	<input type="checkbox"/>
မူကြိုဆရာ/မ	<input type="checkbox"/>	<input type="checkbox"/>	သားဖွားဆရာမ	<input checked="" type="checkbox"/>	<input type="checkbox"/>	ရေပိုက်လွယ်သူ	<input checked="" type="checkbox"/>	<input type="checkbox"/>
အခြား	<input type="checkbox"/>	<input type="checkbox"/>	ပြည်သူ့ကျန်းမာ ရေးလုပ်သား	<input checked="" type="checkbox"/>	<input type="checkbox"/>	ကော်ပြင်ဆရာ	<input checked="" type="checkbox"/>	<input type="checkbox"/>
မှတ်ချက်			မှတ်ချက်			မှတ်ချက်		

(ဃ) ကျေးရွာသို့ ရောက်ရှိနိုင်သည့် လမ်းအခြေအနေ / ကျေးရွာတစ်ရွာသည် ၎င်း၏ ဒဂုးရွာအုပ်စုနှင့် ဆက်သွယ်ထားသော လမ်းအခြေအနေ (အောက်ပါတို့ကိုထည့်ပါ)

ကျောက်ကြမ်းလမ်း: ကတ္တရာလမ်း ကွန်ကရစ်လမ်း: _____
 ကျောက်ခင်းလမ်း: မြေသားလမ်း လူသွားလမ်း: _____
 မော်တော်ဆိုင်ကယ်လမ်း: _____
 အခြား: _____

(င) ကျေးရွာဖွံ့ဖြိုးမှုစီမံချက်

(၁) လူထုဗဟိုပြုစီမံကိန်းမစတင်မီ ဤကျေးရွာတွင်ကျေးရွာဖွံ့ဖြိုးမှု စီမံချက်ရှိခဲ့ပါသလား? ပိုင်းပါ
 (၂) ရှိခဲ့ပါလျှင် ဤစီမံချက်ကို မည်သည့် ခုနှစ်တွင်ပြင်ဆင်ခဲ့ပါသနည်း? ပိုင်းပါ
 (၃) ဤစီမံချက်ကို ဖြိုနယ်မှုအတည်ပြုခဲ့ပါသလား? ပိုင်းပါ



M&E/MIS (3rd Cycle)

(ဇ) ခရီးအကွာအဝေး

(၁) ဤကျေးရွာ၏ပတ်ဝန်းကျင်မှ ၎င်းကျေးရွာအုပ်စု၏ပတ်ဝန်းကျင်အထိ ခရီးမိုင်မည်မျှကွာဝေးသနည်း? မိုင်-၁---/မသိပါ

(၂) ဤကျေးရွာမှ ၎င်းကျေးရွာအုပ်စု၏ပတ်ဝန်းကျင်အထိ သွားလာရာတွင်ကြာမြင့်သည့်အချိန်။

ခြောက်သွေ့ရာသီတွင်ကြာချိန်- ၁၅ မိနစ် ထော်လာဂျီ/မော်တော်ဆိုင်ကယ်/ခြေလျင်/လား/မော်တော်ဘုတ်/အခြား-----

မိုးရာသီတွင်ကြာချိန်- ၁၅ မိနစ် ထော်လာဂျီ/မော်တော်ဆိုင်ကယ်/ခြေလျင်/လား/မော်တော်ဘုတ်/အခြား-----

(ဈ) ပတ်ဝန်းကျင်ဆိုင်ရာ သဘာဝဘေးအန္တရာယ်

ဤကျေးရွာတွင် ရေကြီးခြင်းကဲ့သို့ သဘာဝဘေးအန္တရာယ်ကျရောက်မှုခြင်း ရှိပါသလား။

မရှိပါ ရှိပါသည် ရှိလျှင်ဖော်ပြပါ နှစ် ၁၂၀၀၀

(ဉ) ကျေးရွာတွင် ဖွဲ့စည်းထားသော အဖွဲ့အစည်းများ

လူထုပတ်ဝန်းကျင်ထိန်းသိမ်းရေး ဤကျေးရွာတွင် ကျေးရွာဖွံ့ဖြိုးရေးအတွက် အစိုးရ (သို့) ရွာသားများကိုယ်တိုင် (သို့) စီမံကိန်းတစ်ခုခုမှ ဖွဲ့စည်းထားသည့် အဖွဲ့အစည်းများရှိပါသလား။

(၁) အုပ်စုအစည်း

(၂) ရွာအဖွဲ့

(၃) မြေအကျိုးခွမ်းခံရမှုရေးအဖွဲ့ (လူထုပတ်ဝန်းကျင်ထိန်းသိမ်းရေး)

(၄) -----

(ဋ) အထွေထွေအုပ်ချုပ်ရေး ဦးစီးဌာန (GAD) မှ မှတ်တမ်းတင်ထားခြင်း

ဤကျေးရွာသည် အထွေထွေအုပ်ချုပ်ရေး ဦးစီးဌာန (GAD) မှ မှတ်တမ်းတင်ထားမှု ရှိပါသလား။

မရှိပါ ရှိပါသည်

ကျေးရွာခေါင်းဆောင်

အမည် ဦးစောင့်ညွန့်

လက်မှတ် [Signature] နေ့စွဲ ၂၈.၈.၂၀၁၈

လူထုစည်းရုံးရေးမှူး

အမည် ဒေါ်မိမိအေး

လက်မှတ် [Signature] နေ့စွဲ ၂၈.၈.၂၀၁၈



၈.၄။စတုတ္ထနှစ်စက်ဝန်း ကျေးရွာအခြေခံအချက်အလက်(ပုံစံ-၁)

Padaung CDD M&E/ MIS 4th Cycle

ပုံစံ - ၈ - ၁ ကျေးရွာအခြေခံအချက်အလက်များ (Form - PC 1)

လယ်ညှို့ရွာ၏ ကျေးရွာတစ်ရွာသို့ ပထမဆုံးပိတ်ဆက်ခရီး သွားရောက်သောအခါ လူထုစည်းရုံးရေးမှူးသည် ကျေးရွာခေါင်းဆောင်များအား ကျေးရွာအချက်အလက်များကို မေတ္တာရပ်ခံ၍ တောင်းခံရသည်။ ဤအချက်အလက်များကို စီမံကိန်းပိတ်ဆက်အစည်းဝေးပတ်စပတ်တိုင်ပင်တောင်းခံရသည်။ စီမံကိန်းပိတ်ဆက်အစည်းဝေးတွင် လူထုစည်းရုံးရေးမှူးသည် ဤအချက်အလက်များအား စစ်ဆေးပြီး မှန်ကန်အောင်ပြုလုပ်ရမည်၊ ပြီးနောက်တွင် လူထုစည်းရုံးရေးမှူးမှ သတင်းအချက်အလက်ထံသို့ Tablets မှ တစ်ဆင့် ပြည်သွင်းရမည်။

ကျေးရွာခေါင်းဆောင် အမည် ဦးသောင်းဥဦး	ကျေးရွာခေါင်းဆောင်၏ ဝန်နံပါတ် ၀၇၄၅၆၇၃၇၂၉၇၁	လူထုစည်းရုံးရေးမှူး၏ အမည် ဦးစိုးဝင်းကျော်
ပြည်နယ်တိုင်းဒေသကြီး ပဲခူးတိုင်း	မြို့နယ် -ပန်းတောင်းမြို့နယ်	ကျေးရွာအုပ်စု (ခ)ကြီး(၁)၊ ကျေးရွာ (ကြို့) (၂)၊ (၃) :

က၊ လူဦးရေ

လူဦးရေ	အိမ်ထောင်စုအရေအတွက်	ကိုးကွယ်သည့်ဘာသာ	အိမ်ထောင်စုအရေအတွက်
လူဦးရေ (၁) - ၂၂၁၂	၈၃	ဘာသာ (၁) - ၂၂၁၂	၈၃
လူဦးရေ (၂) - ၂၂၁၂	၂	ဘာသာ (၂) - ၂၂၁၂	၂
လူဦးရေ (၃) -----		ဘာသာ (၃) -----	
လူဦးရေစု -----		ဘာသာစု -----	
အခြား	အရေအတွက်		
မသန်စွမ်းသူများ	၂၅		
သက်ကြီးရွယ်အိုများ (၆၅ နှစ် နှင့် အထက်)	၁၇၅		
စစ်ဘေးရှောင်			

လူဦးရေ	အမျိုးသား (အရေအတွက်)	အမျိုးသမီး (အရေအတွက်)	စုစုပေါင်း
လူဦးရေ (၁) - ၂၂၁၂	၁၈၅	၁၈၇	၃၇၂
လူဦးရေ (၂) - ၂၂၁၂	၄	၆	၁၀
လူဦးရေ (၃) -----			
အခြား			
အိမ်ထောင်စုပေါင်း	၇၅	၇	၈၂



Padaung CDD

M&E/MIS

4th Cycle

(၁) အခြေခံ အထောက်အကူ အသုံးအဆောင်များ

စာသင်ကောင်း	အမှတ် ပြင်ပါ	ကျွန်းပာဝဇာ	အမှတ် ပြင်ပါ	ဘာသာရေး အထောက် အကူများ	အမှတ် ပြင်ပါ
အထောက်အကူကောင်း	<input type="checkbox"/>	ဆေးရုံ	<input type="checkbox"/>	စေတီ	<input checked="" type="checkbox"/>
အလယ်တန်းကောင်း	<input type="checkbox"/>	ကျွန်းပာဝဇာရုံ	<input type="checkbox"/>	ဘုန်းကြီးကျောင်း	<input checked="" type="checkbox"/>
ပထမတန်းကောင်း	<input type="checkbox"/>	ကျွန်းပာဝဇာရုံ	<input type="checkbox"/>	ဟိန္ဒူဘုရားကျောင်း	<input type="checkbox"/>
ပျော်ရွှင်ကောင်း	<input type="checkbox"/>	ဆေးရုံပေးရုံ	<input type="checkbox"/>	ခရစ်ယာန်ကျောင်း	<input type="checkbox"/>
အခြား	<input type="checkbox"/>	အခြား	<input type="checkbox"/>	စင်	<input type="checkbox"/>
				အခြား	<input type="checkbox"/>
မှတ်ချက်		မှတ်ချက်		မှတ်ချက်	

(ဂ) ကျွမ်းကျင်သူများမှတ်တမ်း
(ခကနွေတွင်နေထိုင်သော သို့မဟုတ် တခြားရွာမှ လာရောက်သော ကျွမ်းကျင်သူများ)

(၁) စာသင်ကောင်း			(၂) ကျွန်းပာဝဇာ			(၃) လက်မှုပညာရှင်		
	ရွာတွင်နေ ထိုင်သူ	အခြားရွာမှ လာသူ		ရွာတွင်နေ ထိုင်သူ	အခြား ရွာမှ လာသူ		ရွာတွင် နေ ထိုင်သူ	အခြားရွာ မှ လာသူ
ပထမတန်းပြဆရာ/မ	<input checked="" type="checkbox"/>	<input type="checkbox"/>	ဆရာဝန်	<input type="checkbox"/>	<input type="checkbox"/>	လက်သား	<input checked="" type="checkbox"/>	<input type="checkbox"/>
အထောက်အကူ ပြဆရာ/မ	<input type="checkbox"/>	<input type="checkbox"/>	လက်ထောက် ကျွန်းပာဝဇာ	<input type="checkbox"/>	<input type="checkbox"/>	ပန်ဆီ	<input checked="" type="checkbox"/>	<input type="checkbox"/>
အလယ်တန်း ပြဆရာ/မ	<input checked="" type="checkbox"/>	<input type="checkbox"/>	အမျိုးသမီးကျွန်းပာဝဇာ ဆရာမ	<input type="checkbox"/>	<input type="checkbox"/>	ကျွမ်းကျင် ကျွမ်းကျင်သား	<input checked="" type="checkbox"/>	<input type="checkbox"/>
ပျော်ရွှင်ဆရာ/မ	<input type="checkbox"/>	<input type="checkbox"/>	သားရွာဆရာမ	<input checked="" type="checkbox"/>	<input type="checkbox"/>	ခရစ်ယာန်ဆရာ	<input checked="" type="checkbox"/>	<input type="checkbox"/>
အခြား	<input type="checkbox"/>	<input type="checkbox"/>	ပြည်သူ့ကျန်းမာ ရေးလုပ်သား	<input checked="" type="checkbox"/>	<input type="checkbox"/>	ခရစ်ယာန်ဆရာ	<input checked="" type="checkbox"/>	<input type="checkbox"/>
မှတ်ချက်			မှတ်ချက်			မှတ်ချက်		

(၁) ခကနွေသို့ ရောက်ရှိနိုင်သည့် လမ်းအခြေအနေ / ခကနွေတစ်ရွာသည် ၎င်း၏ ခကနွေအုပ်စုနှင့် ဆက်သွယ်ထားသော လမ်းအခြေအနေ (အောက်ဖော်ပြပါအတိုင်း)

ကနွေကြမ်းလမ်း ကနွေရမ်း ကျန်ကရစ်လမ်း မော်တော်ဆိုင်ကယ်လမ်း
 ကနွေခင်းလမ်း ပြေးသားလမ်း လှည့်လမ်း အခြား _____

(၁) ခကနွေအုပ်စုပိုင်ဆိုင်မှု

- (၁) လူထုလက်ပြင်ပပိုင်ဆိုင်မှု စဉ်ခကနွေအုပ်စုပိုင်ဆိုင်မှု ဖြစ်ပေါ်ခဲ့ပါသလား? ပိုင်ဆိုင်မှု
ရှိသည် / မရှိပါ / မသိပါ
- (၂) ရှိပါက စဉ်ပိုင်ဆိုင်မှုကို မည်သည့် ခုနှစ်တွင်ပြင်ဆင်ခဲ့ပါသနည်း? ခုနှစ် _____ / မသိပါ
- (၃) စဉ်ပိုင်ဆိုင်မှုကို ပြန်လည်ပိုင်ဆိုင်ခဲ့ပါသလား? ပြန်ပိုင်သည် / မပြန်ပိုင် / မသိပါ



Padaung CDD

M&E/ MIS

4th Cycle

(စ) ဝန်းကျင်ဆန်းစစ်ခြင်း

(၁) ဤကျေးရွာအုပ်စုမှ ၎င်းကျေးရွာအုပ်စုအပေါ်အထိ ဝေပိုင်မည်ဟု ကွာခံထားသနည်း? ဝိုင်.၂. --/မသိပါ

(၂) ဤကျေးရွာမှ ၎င်းကျေးရွာအုပ်စုအပေါ်အထိ သွားလာရာတွင် ကြုံမြင့်သည့်အချိန်၊

မြောက်-တောင်၊ ရာသီတွင် ကြုံချိန် ၀၀:၀၀..... ထော်လာ/မော်တော်ဆိုင်ကယ်/မြေလျှင်/လား/မော်တော်ဘုတ်/အခြား

မိုးရာသီတွင် ကြုံချိန် ၀၀:၀၀..... ထော်လာ/မော်တော်ဆိုင်ကယ်/မြေလျှင်/လား/မော်တော်ဘုတ်/အခြား

(ဆ) မတ်တပ်ကိုင်ဆိုင်ရာ သဘာဝဘေးအန္တရာယ်

ဤကျေးရွာတွင် ရေကြီးခြင်း(၈)သို့ သဘာဝဘေးအန္တရာယ်ကူးရောက်မှုရှိခြင်း ရှိပါသလား။
 မရှိပါ ရှိပါသည် ရှိလျှင် ဖော်ပြပါ နေရာတွင် ဖော်ပြပါ ဖြစ်သည်။

(ဇ) ကျေးရွာတွင် ခွဲစည်းထားသော အဖွဲ့အစည်းများ

လူထုလှုပ်ပြန်ပတ်မှုပတ်ဝန်းကျင် ဤကျေးရွာတွင် ကျေးရွာဖွံ့ဖြိုးရေးအတွက် အစိုးရ (သို့) ရွာသားများကိုယ်တိုင်(သို့) ဝိပဿနာတစ်ခုခုမှ ခွဲစည်းထားသည့် အဖွဲ့အစည်းများရှိပါသလား။

- (၁)
- (၂)
- (၃)
- (၄)

(ဈ) အထွေထွေအုပ်ချုပ်ရေး ဦးစီးဌာန (GAD) မှ ပုတ်တမ်းတင်ထားခြင်း

ဤကျေးရွာသည် အထွေထွေအုပ်ချုပ်ရေး ဦးစီးဌာန (GAD) မှ ပုတ်တမ်းတင်ထားမှု ရှိပါသလား။

မရှိပါ ရှိပါသည်

ကျေးရွာခေါင်းဆောင်

အမည် ဦးအောင်မြင့်
လက်မှတ် ၂၀. ၁၂. ၇၉

လူထုစည်းရုံးရေးမှူး

အမည် ဦးခင်အောင်
လက်မှတ်



၉။ စီမံချက်စက်ဝန်းအချိန်ဇယား (ပုံစံ - ၂)

၉.၁။ပထမနှစ်စက်ဝန်း စီမံချက်စက်ဝန်းအချိန်ဇယား(၂)

ပုံစံ - ၂ - စီမံကိန်းစက်ဝန်းအချိန်ဇယား (PC 2)

လမ်းညွှန်ချက်၊ သက်ဆိုင်ရာ စည်းရုံးရေးမှူး/လက်ထောက်နည်းပညာမှူးများမှ စီမံကိန်းအဆင့်တစ်ခုစီပြီးစီးတိုင်း ကျေးရွာနှင့် ကျေးရွာအုပ်စုအတွက် ဤပုံစံကို ပြည့်သွင်းရမည်။									
စည်းရုံးရေးမှူး/ဝန်ထမ်း အမည်: ဦးခင်မိုးလင်း၊ ဝေအောင်									
နေ့စွဲ: ၂၀- ၃- ၂၀၂၁					စက်ဝန်းအားအမှတ်ခြစ်ပါ <input type="checkbox"/> စက်ဝန်း(၁) <input type="checkbox"/> စက်ဝန်း(၂) <input type="checkbox"/> စက်ဝန်း(၃) <input type="checkbox"/> စက်ဝန်း(၄)				
ပြည်နယ်/တိုင်း:		မြို့နယ်:		ကျေးရွာအုပ်စု:		ကျေးရွာ:		ကျေးရွာ:	
စီမံကိန်းဆောင်ရွက်မှုအဆင့်များ	နေ့စွဲ		အစည်းအဝေးတွင်တက်ရောက်သူအရေအတွက်						
	စတင်သည့်နေ့	ပြီးဆုံးသည့်နေ့	အမျိုးသားအရေအတွက်	အမျိုးသမီးအရေအတွက်	အိမ်ထောင်စုအရေအတွက်	လူမျိုးစုတက်ရောက်သူအရေအတွက်နှင့် လူမျိုးစုအမည်			
၁။ ကျေးရွာစီမံကိန်း မိတ်ဆက်ပေးအစည်းအဝေး	၂၉. ၃. ၂၀၂၁	၂၉. ၃. ၂၀၂၁	၂၅	၂၀	၄၅	၂၈၁	၄၅		
၂။ ကျေးရွာဖွံ့ဖြိုးရေး စီမံချက်အချိန်ဇယားအစည်းအဝေး	၃၀. ၃. ၂၀၂၁	၃၀. ၃. ၂၀၂၁	၂၆	၂၀	၄၆	၂၈၁	၄၆		
၃။ ကျေးရွာအုပ်စု လုပ်ငန်းဆောင်ရွက်ချက်ချသည့်အစည်းအဝေး	၃၀. ၃. ၂၀၂၁	၃၀. ၃. ၂၀၂၁	၃၃	၂၃	၅၆	၂၈၁	၅၆		
၄။ မြို့နယ်အဆင့် စီမံကိန်းရေးဆွဲရေးနှင့် အကောင်အထည်ဖော်ရေးကော်မတီ၏ စီမံကိန်း သုံးသပ်မှုအစည်းအဝေး	၃၁. ၃. ၂၀၂၁	၃၁. ၃. ၂၀၂၁	မရှိ	မရှိ	မရှိ	မရှိ	မရှိ	မရှိ	မရှိ
၅။ မြို့နယ် စီမံကိန်းရေးဆွဲရေးနှင့် အကောင်အထည်ဖော်ရေး ကော်မတီ၏ဆုံးဖြတ်ချက် ရွာသို့ အသိပေးအကြောင်းကြားသည့် အစည်းအဝေး	၂၆. ၅. ၂၀၂၁	၂၆. ၅. ၂၀၂၁	၁၁	၁၅	၂၃	၂၃	၂၈၁		

၆။ စီမံကိန်းလုပ်ငန်းစွဲစီမံချက်ရေးဆွဲခြင်းအစည်းအဝေး	၂၇. ၅. ၂၀၂၁	၂၇. ၅. ၂၀၂၁	၁၁	၁၃	၂၄	၂	၂၈၁		
၆.၁။ စီမံကိန်းလုပ်ငန်း အကောင်အထည်ဖော်ရေးအစီအစဉ် ရေးဆွဲခြင်း	၂၇. ၅. ၂၀၂၁	၂၇. ၅. ၂၀၂၁	၁၁	၁၃	၂၄	၂	၂၈၁		
၆.၂။ ဝယ်ယူရေးအစီအစဉ် ရေးဆွဲခြင်း	၂၇. ၅. ၂၀၂၁	၂၇. ၅. ၂၀၂၁	၁၁	၁၃	၂၄	၂	၂၈၁		
၆.၃။ ဘဏ္ဍာရေးကုန်ကျမှု လျာထားအစီအစဉ် ရေးဆွဲခြင်း	၂၇. ၅. ၂၀၂၁	၂၇. ၅. ၂၀၂၁	၁၁	၁၃	၂၄	၂	၂၈၁		
၆.၄။ မြင်/ထိန်းအစီအစဉ် ရေးဆွဲခြင်း	၂၇. ၅. ၂၀၂၁	၂၇. ၅. ၂၀၂၁	၁၁	၁၃	၂၄	၂	၂၈၁		
၇။ စီမံကိန်းလုပ်ငန်းစွဲ ဟိုးတက်မှု စောင့်ကြည့်အစည်းအဝေး	၂၆. ၆. ၂၀၂၁	၂၆. ၆. ၂၀၂၁	၆	၂	၂၄	၂	၂၈၁		
၇.၁။ အစည်းအဝေး ပထမအကြိမ်	၂၆. ၆. ၂၀၂၁	၂၆. ၆. ၂၀၂၁	၆	၂	၆	၆	၂၈၁		
၇.၂။ အစည်းအဝေး ဒုတိယအကြိမ်									
၇.၃။ အစည်းအဝေး တတိယအကြိမ်									
၈။ စီမံကိန်းလုပ်ငန်းစွဲ အပြီးသတ်စစ်ဆေးခြင်းအစည်းအဝေး	၁၇. ၇. ၂၀၂၁	၁၇. ၇. ၂၀၂၁	၆		၆	၆	၂၈၁		
၉။ လူထုစစ်ဆေးမှုအစည်းအဝေး	၂. ၇. ၂၀၂၁	၂. ၇. ၂၀၂၁							



၉.၂။ ဒုတိယနှစ်စက်ဝန်း စီမံချက်စက်ဝန်းအချိန်ဇယား(၂)

ပုံစံ - ၈ - ၂ - စီမံကိန်းစက်ဝန်းအချိန်ဇယား (PC 2)

လမ်းညွှန်ချက်၊ သက်ဆိုင်ရာလူထုစည်းရုံးရေးမှူး/လက်ထောက်နည်းပညာမှူးများမှ စီမံကိန်းစက်ဝန်းအဆင့်တစ်ခုစီပြီးစီးတိုင်း ကျေးရွာနှင့် ကျေးရွာအုပ်စုအတွက် ဤပုံစံကို ဖြည့်သွင်းရမည်။									
စည်းရုံးရေးမှူး/ဝန်ထမ်း အမည် ဒိုးဝင်းမြတ်ထွဋ်									
ဇန်နဝါရီ ၂၀၂၁.၁၁.၂၀၂၁					စက်ဝန်းအားအမှတ်ခြံမပါ <input type="checkbox"/> စက်ဝန်း(၁) <input checked="" type="checkbox"/> စက်ဝန်း(၂) <input type="checkbox"/> စက်ဝန်း(၃) <input type="checkbox"/> စက်ဝန်း(၄)				
ပြည်နယ်/တိုင်း		မြို့နယ်		ကျေးရွာအုပ်စု		မ(အီး)ဌာန		ကျေးရွာ	
မဲခွ်		မိုးကောင်း		မ(အီး)ဌာန		ကျေးရွာ		ကျေးရွာ	

စီမံကိန်းဆောင်ရွက်မှုအဆင့်များ	ဇန်နဝါရီ		အစည်းအဝေးတွင်တက်ရောက်သူအရေအတွက်				အိမ်ထောင်စု	အိမ်ထောင်စု %	
	စတင်သည့် ဇန်နဝါရီ	ပြီးဆုံးသည့် ဇန်နဝါရီ	အမျိုးသား အရေအတွက်	အမျိုးသမီး အရေအတွက်	အိမ်ထောင်စု အရေအတွက်	လူမျိုးစုတက်ရောက်သူ အရေအတွက် နှင့် လူမျိုးစုအမည်			
၁။ ကျေးရွာစီမံကိန်း မိတ်ဆက်အစည်းအဝေး	၂၀၂၁.၁၁.၂၇	၂၀၂၁.၁၁.၂၇	၁၇	၂၃	၄၂	မမာ	၄၂	၈၂	၅၁.၉၉%
၂။ ကျေးရွာခွဲခြားရေး စီမံချက်ရေးဆွဲခြင်း အစည်းအဝေး	၂၀၂၁.၁၁.၂၇	၂၀၂၁.၁၁.၂၇	၁၇	၂၃	၄၂	မမာ	၄၂	၈၂	၅၁.၉၉%
၃။ ကျေးရွာအုပ်စု လုပ်ငန်းဆုံးဖြတ်ချက်ချသည့် အစည်းအဝေး	၂၃.၁၁.၂၇	၂၃.၁၁.၂၇	၂၃	၂၂	၄၅	မမာ	၄၅	၈၂	
၄။ မြို့နယ်အဆင့် စီမံကိန်းရေးဆွဲရေး နှင့် အကောင်အထည်ဖော်ရေးကော်မတီ၏ စီမံကိန်း သုံးသပ်မှု အစည်းအဝေး	၃၁.၁၂.၁၇	၃၁.၁၂.၁၇	မလို	မလို	မလို		မလို		
၅။ မြို့နယ် စီမံကိန်းရေးဆွဲရေး နှင့် အကောင်အထည်ဖော်ရေး ကော်မတီ၏ဆုံးဖြတ်မှုကို ရွာသို့ အသိပေး အကြောင်းကြားသည့် အစည်းအဝေး	၃၀.၁.၁၈	၃၀.၁.၁၈	၂၄	၂၁	၄၅	မမာ	၄၅	၈၂	၅၄.၈၈%
၆။ စီမံကိန်းလုပ်ငန်းခွဲစီမံချက်ရေးဆွဲခြင်း အစည်းအဝေး	၃၀.၁.၁၈	၃၀.၁.၁၈	၂၄	၂၁	၄၅	မမာ	၄၅	၈၂	၅၄.၈၈%
၆.၁။ စီမံကိန်းလုပ်ငန်း အကောင်အထည်ဖော် အစည်းအဝေး	၃၀.၁.၁၈	၃၀.၁.၁၈	၂၄	၂၁	၄၅	မမာ	၄၅	၈၂	၅၄.၈၈%

၆.၂။ ဝယ်ယူရေးအစီအစဉ် ရေးဆွဲခြင်း	၃၀.၁.၁၈	၃၀.၁.၁၈	၂၄	၂၁	၄၅	မမာ	၄၅	၈၂	၅၄.၈၈%
၆.၃။ ဘဏ္ဍာရေးကုန်ကျမှု လျာထားအစီအစဉ် ရေးဆွဲခြင်း	၃၀.၁.၁၈	၃၀.၁.၁၈	၂၄	၂၁	၄၅	မမာ	၄၅	၈၂	၅၄.၈၈%
၆.၄။ ပြင်/တိမ်းအစီအစဉ် ရေးဆွဲခြင်း	၃၀.၁.၁၈	၃၀.၁.၁၈	၂၄	၂၁	၄၅	မမာ	၄၅	၈၂	၅၄.၈၈%
၇။ စီမံကိန်းလုပ်ငန်းခွဲ တိုးတက်မှု စောင့်ကြည့် အစည်းအဝေး	၁၅.၃.၁၈	၁၅.၃.၁၈	၄	၃	၇	မမာ	၇	၈၂	
၇.၁။ အစည်းအဝေး ပထမအကြိမ်	၁၅.၃.၁၈	၁၅.၃.၁၈	၄	၃	၇	မမာ	၇	၈၂	
၇.၂။ အစည်းအဝေး ဒုတိယအကြိမ်	၁၅.၃.၁၈	၁၅.၃.၁၈	၄	၃	၇	မမာ	၇	၈၂	
၇.၃။ အစည်းအဝေး တတိယအကြိမ်	၁၅.၃.၁၈	၁၅.၃.၁၈	၄	၃	၇	မမာ	၇	၈၂	
၈။ စီမံကိန်းလုပ်ငန်းခွဲ အပြီးသတ်စစ်ဆေးခြင်း အစည်းအဝေး	၂၅.၄.၁၈	၂၅.၄.၁၈	၄	၃	၇	မမာ	၇	၈၂	
၉။ လူထုစစ်ဆေးမှုအစည်းအဝေး	၁.၅.၁၈	၁.၅.၁၈						၈၂	



၉.၃။ တတိယနှစ်စက်ဝန်း စီမံချက်စက်ဝန်းအချိန်ဇယား(၂)

ပုံစံ - ၁ -၂ - စီမံကိန်းစက်ဝန်းအချိန်ဇယား (PC 2)

လမ်းညွှန်ချက်၊ သက်ဆိုင်ရာလူထုစည်းရုံးရေးပျံ့နှံ့ရေး/လက်ထောက်နည်းပညာပျံ့နှံ့ရေးမှ စီမံကိန်းစက်ဝန်းအဆင့်တစ်ခုစီပြီးစီးတိုင်း ကျေးရွာနှင့် ကျေးရွာအုပ်စုအတွက် ဤပုံစံကို ဖြည့်သွင်းရမည်။							
စည်းရုံးရေးပျံ့နှံ့ရေး အမည် ၈၅၇ မြိုင် ၅၆.၆၀							
ဧ.န.နံ ၂၆.၈.၂၀၂၄				စက်ဝန်းအားအမှတ်ဖြည့်ပါ <input type="checkbox"/> စက်ဝန်း(၁) <input type="checkbox"/> စက်ဝန်း(၂) <input checked="" type="checkbox"/> စက်ဝန်း(၃) <input type="checkbox"/> စက်ဝန်း(၄)			
ပြည်နယ်/တိုင်း- ပဲခူးတိုင်းဒေသကြီး		မြို့နယ် - ပန်းတောင်းမြို့နယ်		ကျေးရွာအုပ်စု ၉(၉) တိုင်း		ကျေးရွာ (ကျ.ကျ.နံ)	
စီမံကိန်းအောင်မြင်မှုအဆင့်များ	ဧ.န.နံ		အစည်းအဝေးတွင်တက်ရောက်သူအရေအတွက်				
	စတင်သည့် ဧ.န.	ပြီးဆုံးသည့်ဧ.န.	အချိုး သား အရေ အတွက်	အချိုး သား အရေ အတွက်	အိမ်ထောင်စု အရေအတွက်	လူမျိုးစုတက်ရောက်သူ အရေအတွက် နှင့် လူမျိုးစုအမည်	တက်ရောက်သူ အိမ်ထောင်စု %
၁။ ကျေးရွာစီမံကိန်း စိတ်ဆက်အစည်းအဝေး	၂၆.၈.၂၀၂၄	၂၆.၈.၂၀၂၄	၂၅	၂၅	၅၀	ဗမာ ၅၀	၅၈.၈၂၇%
၂။ ကျေးရွာခွဲ ဖြန့်ရေး စီမံချက်ရေးဆွဲခြင်း အစည်းအဝေး	၂၈.၈.၂၀၂၄	၂၈.၈.၂၀၂၄	၂၄	၂၅	၄၉	ဗမာ ၄၉	၅၇.၆၅%
၃။ ကျေးရွာအုပ်စု လုပ်ငန်းဆောင်ရွက်ချက်ချမှတ် အစည်းအဝေး	၂၉.၉.၂၀၂၄	၂၉.၉.၂၀၂၄	၂၃	၅၈	၄၁	ဗမာ ၄၁	
၄။ မြို့နယ်အဆင့် စီမံကိန်းရေးဆွဲရေး နှင့် အကောင်အထည်ဖော်ရေးကော်မတီ၏ စီမံကိန်း သုံးသပ်မှု အစည်းအဝေး	၂၄.၁၂.၂၀၂၄	၂၄.၁၂.၂၀၂၄	မရှိ	မရှိ	မရှိ	မရှိ	
၅။ မြို့နယ် စီမံကိန်းရေးဆွဲရေး နှင့် အကောင်အထည်ဖော်ရေး ကော်မတီ၏ဆုံးဖြတ်မှုကို ရွာသို့ အသိပေး အကြောင်းကြားသည့် အစည်းအဝေး	၂၆.၁.၂၀၂၅	၂၆.၁.၂၀၂၅	၂၅	၁၉	၄၄	ဗမာ ၄၄	၅၁.၇၆%

၆။ စီမံကိန်းလုပ်ငန်းခွဲစီမံချက်ရေးဆွဲခြင်း အစည်းအဝေး								
၆.၁။ စီမံကိန်းလုပ်ငန်း အကောင်အထည်ဖော်ရေးအစီအစဉ် ရေးဆွဲခြင်း	၂၆.၁.၂၀၂၅	၂၆.၁.၂၀၂၅	၂၅	၁၉	၄၄	ဗမာ ၄၄	၅၁.၇၆%	
၆.၂။ ဝယ်ယူရေးအစီအစဉ် ရေးဆွဲခြင်း	၂၆.၁.၂၀၂၅	၂၆.၁.၂၀၂၅	၂၅	၁၉	၄၄	ဗမာ ၄၄	၅၁.၇၆%	
၆.၃။ ဘဏ္ဍာရေးကုန်ကျမှု လျာထားအစီအစဉ် ရေးဆွဲခြင်း	၂၆.၁.၂၀၂၅	၂၆.၁.၂၀၂၅	၂၅	၁၉	၄၄	ဗမာ ၄၄	၅၁.၇၆%	
၆.၄။ ပြင်/ထိန်းအစီအစဉ် ရေးဆွဲခြင်း	၂၆.၁.၂၀၂၅	၂၆.၁.၂၀၂၅	၂၅	၁၉	၄၄	ဗမာ ၄၄	၅၁.၇၆%	
၇။ စီမံကိန်းလုပ်ငန်းခွဲ တိုးတက်မှု စောင့်ကြည့်အစည်းအဝေး								
၇.၁။ အစည်းအဝေး ပထမအကြိမ်	၂၅.၂.၂၀၂၅	၂၅.၂.၂၀၂၅	၁၅	၁၈	၃၃	ဗမာ ၃၃	၃၈.၈၂၇%	
၇.၂။ အစည်းအဝေး ဒုတိယအကြိမ်	၃၀.၄.၂၀၂၅	၃၀.၄.၂၀၂၅	၂၃	၁၄	၃၇	ဗမာ ၅၀	၄၅.၅၃%	
၇.၃။ အစည်းအဝေး တတိယအကြိမ်	၃၀.၅.၂၀၂၅	၃၀.၅.၂၀၂၅	၂၃	၁၅	၃၈	ဗမာ ၃၈	၄၅.၇၆%	
၈။ စီမံကိန်းလုပ်ငန်းခွဲ အပြီးသတ်စစ်ဆေးခြင်း အစည်းအဝေး	၃၀.၆.၂၀၂၅	၃၀.၆.၂၀၂၅	၂၈	၂၆	၅၄	ဗမာ ၅၄	၆၃.၅၃%	
၉။ လူထုစစ်ဆေးပွဲအစည်းအဝေး	၃၀.၇.၂၀၂၅	၃၀.၇.၂၀၂၅	၃၁	၂၃	၅၄	ဗမာ ၅၄	၆၃.၅၃%	



၉.၄။စတုတ္ထနှစ်စက်ဝန်း စီမံချက်စက်ဝန်းအချိန်ဇယား (ပုံစံ - ၂)

ပုံစံ - ၀ - ၂ - စီမံကိန်းစက်ဝန်းအချိန်ဇယား (PC 2)

လက်ညှိုးနှစ်/ သက်ဆိုင်ရာလူထုစည်းရုံးရေးမှူး/ လက်ထောက်နည်းဗညာမှူးများမှ စီမံကိန်းစက်ဝန်းအဆင့်တစ်ခုစီပြီးစီးတိုင်း ကျေးရွာနှင့် ကျေးရွာအုပ်စုအတွက် ဤပုံစံကို ဖြည့်သွင်းရမည်။						
စည်းရုံးရေးမှူး/ ဝန်ထမ်း အမည် ဦး/ ဦးစောအောင်						
ခုနှစ်	၂၀. ၂၀		စက်ဝန်းအားအမှတ်ပြင်ပါ <input type="checkbox"/> စက်ဝန်း(၁) <input type="checkbox"/> စက်ဝန်း(၂) <input type="checkbox"/> စက်ဝန်း(၃) ဗဟိုစက်ဝန်း (၄)			
ပြည်နယ်/တိုင်း - ဝန်ထမ်းအသက်ဖွဲ့	ပြည်နယ် - ဝန်ထမ်းအသက်ဖွဲ့	ကျေးရွာအုပ်စု - ဝန်ထမ်း	ကျေးရွာ - ၁	ကျေးရွာ - ၂	ကျေးရွာ - ၃	ကျေးရွာ - ၄

စီမံကိန်းအောင်မြင်မှုအဆင့်များ	ခုနှစ်		အစည်းအဝေးတွင်တက်ရောက်သူအရေအတွက်				တက်ရောက်သူ အိမ်ထောင်စု %
	စတင်သည့် ခန့်	ပြီးဆုံးသည့် ခန့်	အမျိုးသား အရေအတွက်	အမျိုးသမီး အရေအတွက်	အိမ်ထောင်စု အရေအတွက်	လူမှုစုတက်ရောက်သူ အရေအတွက် နှင့် လူမှုစုအမည်	
၀။ ကျေးရွာစီမံကိန်း မိတ်ဆက်အစည်းအဝေး	၂၀.၁၂.၂၄	၂၀.၁၂.၂၄	၇၄	၂၅	၄၄	၄၄ ၂၁၁	၅၀.၅၇%
၂။ ကျေးရွာမှ ဦးစေရ စီမံချက်ရေးဆွဲခြင်း အစည်းအဝေး	၂၀.၁၂.၂၄	၂၀.၁၂.၂၄	၇၄	၂၅	၄၄	၄၄ ၂၁၁	၅၀.၅၇%
၃။ ကျေးရွာအုပ်စု လုပ်ငန်းဆုံးဖြတ်ချက်ချသည့် အစည်းအဝေး	၃၀.၁၂.၂၄	၃၀.၁၂.၂၄	၂	၃	၅	၅ ၂၁၁	
၄။ ပြည်နယ်အဆင့် စီမံကိန်းရေးဆွဲရေး နှင့် အကောင်အထည်ဖော်ရေးကော်မတီ၏ စီမံကိန်း သုံးသပ်မှု အစည်းအဝေး			မရှိ	မရှိ	မရှိ	မရှိ	
၅။ ပြည်နယ် စီမံကိန်းရေးဆွဲရေးနှင့် အကောင်အထည်ဖော်ရေး ကော်မတီ၏ ဆုံးဖြတ်မှုကို ရွာသို့ အသိပေး အကြောင်းကြားသည့် အစည်းအဝေး						 	



၁၀။ ကျေးရွာဖွံ့ဖြိုးရေး ဦးစားပေးအစီအစဉ် (ပုံစံ-၃)

၁၀.၁။ပထမနှစ်စက်ဝန်း ကျေးရွာဖွံ့ဖြိုးရေးအစီအစဉ်(၃)

ပုံစံ - ၁ - ၃ ကျေးရွာဖွံ့ဖြိုးရေး ဦးစားပေးအစီအစဉ် (Form PC 3)

လမ်းညွှန်ချက် အဆင့်(၃) ကျေးရွာဖွံ့ဖြိုးရေးအစဉ်အတွင်း ပြီးဆုံးသောအခါ ကျေးရွာစီမံကိန်း အထောက်အကူပြု
 ကော်မတီသည် လူထုစည်းရုံးရေးမှူးအကူအညီဖြင့် ဤပုံစံကိုပြည့်စုံအောင် ဖြည့်သွင်းရမည်။

လူထုစည်းရုံးရေးမှူး/ဝန်ထမ်း အမည် ဦးသန်းလှဝင်း

နေ့စွဲ ၂၀၁၅.၁၂.၂၃ စက်ဝန်းအား အမှတ်ဖြစ်ပါ (✓) စက်ဝန်း(၁)
 စက်ဝန်း(၂) စက်ဝန်း(၃) စက်ဝန်း(၄)

ပြည်နယ်/တိုင်း ဗဟို၊ မြို့နယ်/အထူးကျေးရွာအုပ်စု မင်းတူး ကျေးရွာ ကျေးရွာ

က။ အခက်အခဲအတားအဆီးများအားရှေးနှေးခြင်း - ယခုလက်ရှိအခြေအနေတွင်
 ဤကျေးရွာဖွံ့ဖြိုးတိုးတက်ရေးအတွက်
 အဓိက အခက်အခဲအတားအဆီးများသည် မည်သည့်များဖြစ်ပါသနည်း။ (အမျိုးသား/သမီး အနည်းဆုံးအခက်အခဲ ၅
 ခုစီဖော်ပြပါ)

အမျိုးသား အဖွဲ့မှ တင်ပြသောအခက်အခဲအတားအဆီးများ	အမျိုးသမီး အဖွဲ့မှ တင်ပြသောအခက်အခဲအတားအဆီးများ
၁။ လမ်း မပြည့်စုံသေးပါ။	၁။ လမ်းမပြည့်စုံသေးပါ။
၂။ စားနပ်ရိက္ခာရရှိရန် အခက်အခဲရှိပါသည်။	၂။ စားနပ်ရိက္ခာရရှိရန် အခက်အခဲရှိပါသည်။
၃။ စားနပ်ရိက္ခာရရှိရန် အခက်အခဲရှိပါသည်။	၃။ စားနပ်ရိက္ခာရရှိရန် အခက်အခဲရှိပါသည်။
၄။ စားနပ်ရိက္ခာရရှိရန် အခက်အခဲရှိပါသည်။	၄။ စားနပ်ရိက္ခာရရှိရန် အခက်အခဲရှိပါသည်။
၅။ စားနပ်ရိက္ခာရရှိရန် အခက်အခဲရှိပါသည်။	၅။ စားနပ်ရိက္ခာရရှိရန် အခက်အခဲရှိပါသည်။
၆။ စားနပ်ရိက္ခာရရှိရန် အခက်အခဲရှိပါသည်။	၆။ စားနပ်ရိက္ခာရရှိရန် အခက်အခဲရှိပါသည်။
၇။ စားနပ်ရိက္ခာရရှိရန် အခက်အခဲရှိပါသည်။	၇။ စားနပ်ရိက္ခာရရှိရန် အခက်အခဲရှိပါသည်။

ခ။ မျှော်မှန်းခြင်း - နောင်လာမည့် (၅)နှစ် အတွင်း ကျေးရွာဖွံ့ဖြိုးရေး မျှော်မှန်းလျာထားချက်များအား တင်ပြပါ။

အမျိုးသားအဖွဲ့မှ တင်ပြသောမျှော်မှန်းချက်များ	အမျိုးသမီးအဖွဲ့မှ တင်ပြသောမျှော်မှန်းချက်များ
၁။ မြေယာပိုမိုရရှိရန်	၁။ မြေယာပိုမိုရရှိရန်
၂။ လမ်းပိုမိုပျံ့နှံ့ရန်	၂။ လမ်းပိုမိုပျံ့နှံ့ရန်
၃။ စားနပ်ရိက္ခာရရှိရန်	၃။ စားနပ်ရိက္ခာရရှိရန်
၄။ စားနပ်ရိက္ခာရရှိရန်	၄။ စားနပ်ရိက္ခာရရှိရန်
၅။ စားနပ်ရိက္ခာရရှိရန်	၅။ စားနပ်ရိက္ခာရရှိရန်
၆။ စားနပ်ရိက္ခာရရှိရန်	၆။ စားနပ်ရိက္ခာရရှိရန်
၇။ စားနပ်ရိက္ခာရရှိရန်	၇။ စားနပ်ရိက္ခာရရှိရန်



PC-၅ ②

က: လူထုဝိမံကိန်း၏ လာမည့် (၄) နှစ်အတွက် အကျိုးပင်စေ့ ဦးစားပေး ဖွံ့ဖြိုးတိုးတက်မှု လုပ်ငန်း အစီအစဉ်များအားဖော်ပြပါ။

အဆင့်	ကျေးရွာအတွက် ဦးစားပေး ဖွံ့ဖြိုးတိုးတက်မှု လုပ်ငန်းစဉ်များ	အဆိုပြုသူ (အမျိုးသားများ/ အမျိုးသမီးများ/ အမျိုးသား+ အမျိုးသမီး)	ခန့်မှန်းကုန်ကျစရိတ်	အကျိုးခံစားခွင့်ရှိသူ ခန့်မှန်းခြေအရေအတွက်
၁	ရွာနားက ငါးလမ်း (စတင်ကန်) စတင်ပေး (အကျိုးစီးပွား)	က + မ	၄၈,၅၀၀၀၀	၃၂၈
၂	ရေဝါးစားချိ	မ	၃၂၅,၀၀၀၀၀	၃၂၈
၃	စာအုပ်တိုက်အဖွဲ့ဖွဲ့စည်းခြင်း	က + မ	၄၅,၀၀၀၀၀	၃၂၈
၄	စရိတ်ကောက်ခံမှု နည်းစနစ် + ချိတ်ဆက် ၃၀၀၀ ဝါး	က + မ	၄၅,၀၀၀၀၀	၃၂၈
၅	စာတန်း	က	၂၃၀,၀၀၀၀၀	၃၂၈

ဃ: လူထုဝိမံကိန်း၏ လာမည့် (၄) နှစ်အတွက် အကျိုးပင်စေ့ ဦးစားပေး ဖွံ့ဖြိုးတိုးတက်မှု လုပ်ငန်း အစီအစဉ်များအားဖော်ပြပါ။

အဆင့်	ကျေးရွာအတွက် ဦးစားပေး ဖွံ့ဖြိုး တိုးတက်မှု လုပ်ငန်းစဉ်များ	အဆိုပြုသူ (အမျိုးသားများ/ အမျိုးသမီးများ/ အမျိုးသား+ အမျိုးသမီး)	အခန်းကဏ္ဍ
၁	စာသင်ခွေးတစ်ကောင် ပေးအပ်ခြင်း	(မ)	အသက်မွေးဝမ်းကျောင်း/ စိုက်ပျိုးရေး
၂			
၃			
၄			
၅			

ခေါင်းစောင်၊ ကျေးရွာဝိမံကိန်းအထောက်အကူပြုကော်မတီမှ အတည်ပြုသည်။
 အမည် ----- ဦး ဟိုဝင်း ----- လက်မှတ် ----- နေ့စွဲ ----- ၃၀.၆.၂၀၂၃ -----



၁၀.၂။ ဒုတိယနှစ်စက်ဝန်း ကျေးရွာဖွံ့ဖြိုးရေးအစီအစဉ် (၃)

ပုံစံ - ၀ - ၃ ကျေးရွာဖွံ့ဖြိုးရေး ဦးစားပေးအစီအစဉ် (Form PC 3)

လမ်းညွှန်ချက်၊ အဆင့်(၃) ကျေးရွာမှော်မှန်းချက်အစည်းအဝေး ပြီးဆုံးသောအခါ ကျေးရွာစီမံကိန်း အထောက်အကူပြု ကော်မတီသည် လူထုစည်းရုံးရေးမှူးအကူအညီဖြင့် ဤပုံစံကိုပြည့်စုံအောင် ပြည့်သွင်းရမည်။

လူထုစည်းရုံးရေးမှူး/ဝန်ထမ်း အမည် **ဦးဝင်းမြတ်ထွဋ်**

နေ့စွဲ **၂၀.၁၁.၂၀၁၇** စက်ဝန်းအား အမှတ်ခြစ်ပါ (✓) စက်ဝန်း(၁) စက်ဝန်း(၂) စက်ဝန်း(၃) စက်ဝန်း(၄)

ပြည်နယ်/တိုင်း **ပဲခူး** ဗြိနယ် **ပုသိမ်** ကျေးရွာအုပ်စု **မကြီးထုံ** ကျေးရွာ **ကြီးစဉ့်**

က။ အခက်အခဲအတားအဆီးများအားဆွေးနွေးခြင်း - ယခုလက်ရှိအခြေအနေတွင် ဤကျေးရွာဖွံ့ဖြိုးတိုးတက်ရေးအတွက် အဓိက အခက်အခဲအတားအဆီးများသည် မည်သည်များဖြစ်ပါသနည်း။ (အမျိုးသား/သမီး အနည်းဆုံးအခက်အခဲ ၅ ခုစီဖော်ပြပါ)

အမျိုးသား အဖွဲ့မှ တင်ပြသော အခက်အခဲအတားအဆီးများ	အမျိုးသမီး အဖွဲ့မှ တင်ပြသော အခက်အခဲအတားအဆီးများ
၁ စာကြည့်တိုက် မရှိသဖြင့် ကျေးရွာလူထု ဗဟုသုတ နည်းပါးခြင်း	၁ စာကြည့်တိုက် မရှိသဖြင့် ကျေးရွာလူထု ဗဟုသုတ နည်းပါးခြင်း
၂ လမ်းမကောင်းသဖြင့် သွားလာရေးခက်ခဲ	၂ လမ်းမကောင်းသဖြင့် သွားလာရေးခက်ခဲ
၃ ဆိုက်ပျံ၊ ရှေးအတွက်ဆက်ပစ္စည်းလို့အပ်	၃ ဆိပ်တွင်းမူယင်တန်း လို့အပ်
၄ အလုပ်အလိုင် ရှားပါးခြင်း	၄ အလုပ်အလိုင် ရှားပါးခြင်း
၅	၅

ခ။ မှော်မှန်းခြင်း - နောင်လာမည့် (၅)နှစ် အတွင်း ကျေးရွာဖွံ့ဖြိုးရေး မှော်မှန်းလျာထားချက်များအား တင်ပြပါ။

အမျိုးသားအဖွဲ့မှ တင်ပြသော မှော်မှန်းချက်များ	အမျိုးသမီးအဖွဲ့မှ တင်ပြသော မှော်မှန်းချက်များ
၁ ကျေးရွာလူထု ကျန်းမာရေးတိုးတက်ရေး	၁ ကျေးရွာလူထု ကျန်းမာရေး တိုးတက်ရေး
၂ စာကြည့်တိုက် ရှိစေခြင်း	၂ စာကြည့်တိုက် ရှိစေခြင်း
၃ ရွာအုပ်စုဆက်လမ်းများ ကောင်းစေခြင်း	၃ ရွာအုပ်စုဆက်လမ်းများ ကောင်းစေခြင်း
၄ များပြားအစားအသောက်သုံးစွဲမှု	၄ များပြား အစားအသောက်သုံးစွဲမှု
၅	၅



၈။ လူထုပီပဲကိန်း၏ လာမည့် (၄) နှစ်အတွက် အကျုံးဝင်သော ဦးစားပေး ဖွံ့ဖြိုးတိုးတက်မှု လုပ်ငန်း အစီအစဉ်များအားဖော်ပြပါ။

အဆင့်	ကျေးရွာအတွက် ဦးစားပေး ဖွံ့ဖြိုးတိုးတက်မှု လုပ်ငန်းစဉ်များ	အဆိုပြုသူ (အမျိုးသားများ/ အမျိုးသမီးများ/ အမျိုးသား+ အမျိုးသမီး)	ခန့်မှန်းကုန်ကျ ဝရိတ်	အကျိုးခံစားခွင့်ရှိသူ ခန့်မှန်းခြေအရေအတွက်
၁	ကွင်းကရည် အိ.ပမ်.	၈ / ၆	၄၀၀၀၀၀၀	၃၇၈
၂	ဆေးပေးချိမ်း	၈ / ၆	၂၇၀၀၀၀၀၀	၃၇၈
၃	ရေသိုလှောင်ကန်	၈ / ၆	၄၅၀၀၀၀၀	၃၇၈
၄	တံတား	၈ / ၆	၂၃၀၀၀၀၀၀	၃၇၈
၅	စာကြည့်တိုက်	၈ / ၆	၄၅၀၀၀၀၀	၃၇၈

၉။ လူထုပီပဲကိန်း၏ လာမည့် (၄) နှစ်အတွက် အကျုံးမဝင်သော ဦးစားပေး ဖွံ့ဖြိုးတိုးတက်မှု လုပ်ငန်း အစီအစဉ်များအားဖော်ပြပါ။

အဆင့်	ကျေးရွာအတွက် ဦးစားပေး ဖွံ့ဖြိုး တိုးတက်မှု လုပ်ငန်းစဉ်များ	အဆိုပြုသူ (အမျိုးသားများ/ အမျိုးသမီးများ/ အမျိုးသား+ အမျိုးသမီး)	အခန်းကဏ္ဍ
၁	အပူပေးအိုင်နှင့် အဖွင့်အပန်းများ ချိတ်ဆက်ပေးခြင်း	၈ / ၆	အသက်မွေးမှုကဏ္ဍ
၂	မွေးမြူရေး	၆	အသက်မွေးမှု ကဏ္ဍ
၃			
၄			
၅			

ခေါင်းဆောင်၊ ကျေးရွာပီပဲကိန်းအထောက်အကူပြုကော်မတီမှ အတည်ပြုသည်။

အမည် ဒေါ်မောင်မောင်ဖြူ လက်မှတ် [Signature] နေ့စွဲ ၂၀၁၁.၁၇



၁၀.၃။ တတိယနှစ်စက်ဝန်း ကျေးရွာဖွံ့ဖြိုးရေးအစီအစဉ်(၃)

ပုံစံ - ၈-၃ ကျေးရွာဖွံ့ဖြိုးရေး ဦးစားပေးအစီအစဉ် (Form PC 3) (3rd Cycle - New)

လမ်းညွှန်ချက် အဆင့်(၃)ကျေးရွာဖွံ့ဖြိုးရေးအစီအစဉ် အစည်းအဝေးပြီးဆုံးသောအခါ ကျေးရွာစီမံကိန်း အထောက်အကူပြု ကော်မတီသည် လူထုစည်းရုံးရေးမှူး/ဝန်ထမ်း အမည် - ၆၅၇ မိုင်း ဌင်း ၆၀

နေ့စွဲ ၂၈- ၈. ၂၀၂၄ စက်ဝန်းအား အမှတ်ခြစ်ပါ (✓) စက်ဝန်း(၁) စက်ဝန်း(၂) စက်ဝန်း(၃) စက်ဝန်း(၄)

ပြည်နယ်/တိုင်း - ပဲခူး ဖြန့်နယ် - ပန်းတောင်း ကျေးရွာအုပ်စု မကြီးတုံး ကျေးရွာ ကြို့ကျိန်း

က။ အခက်အခဲအတားအဆီးများအားဆွေးနွေးခြင်း - ယခုလက်ရှိအခြေအနေတွင်ကျေးရွာဖွံ့ဖြိုးတိုးတက်ရေးအတွက် အဓိကအခက်အခဲအတားအဆီးများသည် မည်သည်များဖြစ်ပါသနည်း။ (အမျိုးသား/သမီး အနည်းဆုံး အခက်အခဲ ၅ ခုစီဖော်ပြပါ)

အုပ်စုဖွဲ့ဆွေးနွေးမှုများမှ တင်ပြသောအခက်အခဲအတားအဆီးများ

ရွာတွင် သောက်ရေ ၊ သုံးရေ လုံလောက် မှု မရှိ သောကြောင့် စားနပ်ရိက္ခာ ဖြစ်ပါသည်။	<input type="checkbox"/> ကျား ၀မ <input checked="" type="checkbox"/> ကျား+ မ
ရွာတွင် လမ်း များ ပျက်စီး ရှိသောကြောင့် သွားလာရခက်ခဲ ပါ သည်။	<input type="checkbox"/> ကျား ၀မ <input checked="" type="checkbox"/> ကျား+ မ
ခင်းမ မရှိ ခြင်း ကြောင့် ကျေးရွာတွင် ယူစုဝေးရန်၊ စားနပ်ရိက္ခာ များ မြို့လုပ်ရန် ရှေ့ရာ ခက်ခဲ ပါ သည်။	<input type="checkbox"/> ကျား ၀မ <input checked="" type="checkbox"/> ကျား+ မ
	<input type="checkbox"/> ကျား ၀မ <input type="checkbox"/> ကျား+ မ
	<input type="checkbox"/> ကျား ၀မ <input type="checkbox"/> ကျား+ မ

ခ။ မျှော်မှန်းခြင်း- နောင်လာမည့် (၅)နှစ် အတွင်း ကျေးရွာဖွံ့ဖြိုးရေး မျှော်မှန်းလျာထားချက်များအား တင်ပြပါ။

အုပ်စုဖွဲ့ဆွေးနွေးမှုများမှ တင်ပြသောအခက်အခဲအတားအဆီးများ

ဘက်စုံ သုံးခင်းမ ရှိပါက ကျေးရွာစားနပ်ရိက္ခာ များ မြို့လုပ်ရန် တွင် ခက်ခဲ ပါ သည်။	<input type="checkbox"/> ကျား ၀မ <input checked="" type="checkbox"/> ကျား+ မ
လမ်းများ ကားလုံး ကောင်း မှုရှိပါက သွားလာရေး ခက်ခဲ ပါ သည်။	<input type="checkbox"/> ကျား ၀မ <input checked="" type="checkbox"/> ကျား+ မ
ရေ သို့ ရေရှာ ကန် ရှိပါက ကျေးရွာလူထု စားနပ်ရိက္ခာ သုံး ရေ ခက်ခဲ ပါ သည်။	<input type="checkbox"/> ကျား ၀မ <input checked="" type="checkbox"/> ကျား+ မ
	<input type="checkbox"/> ကျား ၀မ <input type="checkbox"/> ကျား+ မ
	<input type="checkbox"/> ကျား ၀မ <input type="checkbox"/> ကျား+ မ



၁၀.၄။ စတုတ္ထနှစ်စက်ဝန်း ကျေးရွာဖွံ့ဖြိုးရေး ဦးစားပေးအစီအစဉ် (ပုံစံ-၃)

Padaung CDD M&E/ MIS 4th Cycle

ပုံစံ - ၈-၃ ကျေးရွာဖွံ့ဖြိုးရေး ဦးစားပေးအစီအစဉ် (Form PC 3)

လယ်ဉာဏ်ရှင် အထင်(၃)ကျေးရွာပျက်ပျက်ဆုံးရှုံးမှုကင်းရှင်းရေးအစီအစဉ်အောက်တွင် ကျေးရွာအစီအစဉ် အထောက်အကူပြု ကော်မတီသည် လူထုစည်းရုံးရေးပူးပေါင်းဆောင်ရွက်ခြင်းဖြင့် ဤပုံစံကိုပြည့်စုံအောင် ဖြည့်သွင်းရမည်။			
လူထုစည်းရုံးရေးပူးပေါင်းဆောင်ရွက်မှု အမည် ဦးစိုး နေဝင်း နောင်			
ခုနှစ် ၂၀.၂၉.၂၀၁၇		စက်ဝန်းအား အမှတ်ဖြစ်ပါ (V) <input type="checkbox"/> စက်ဝန်း(၁) <input type="checkbox"/> <input type="checkbox"/> စက်ဝန်း(၂) <input type="checkbox"/> စက်ဝန်း(၃) <input type="checkbox"/> စက်ဝန်း(၄) <input type="checkbox"/>	
ပြည်နယ်/တိုင်း မြို့နယ်/မြို့နယ်	မြို့နယ်/မြို့နယ်	ကျေးရွာအုပ်စု/အုပ်စု	ကျေးရွာ/ကျေးရွာ

က။ အစီအစဉ်အောက်တွင် အစီအစဉ်အား ဆောင်ရွက်ခြင်း - ယခု လက်ရှိအခြေအနေတွင် ဤကျေးရွာ ဖွံ့ဖြိုးတိုးတက်ရေးအတွက် အဓိက အစီအစဉ်အား ဆောင်ရွက်မည့် အစီအစဉ်များ ဖြစ်ပါသနည်း (အပိုးသား/ သီး အနည်းဆုံး အစီအစဉ် ၅ ခုစီ ဖော်ပြပါ)

အုပ်စု၊ စတုတ္ထနှစ်စက်ဝန်း တင်ပြသော အစီအစဉ် အစီအစဉ်များ	
၁. မြေအောက်ရေအား စစ်ဆေးပေးရန် လုပ်ငန်းစဉ်များ စတင် ဆောင်ရွက်ရမည့် အစီအစဉ်များ ဖြစ်ပါသနည်း။	<input type="checkbox"/> ကျား <input type="checkbox"/> မကျား
၂. မြေအောက်ရေအား စစ်ဆေးပေးရန် လုပ်ငန်းစဉ်များ စတင် ဆောင်ရွက်ရမည့် အစီအစဉ်များ ဖြစ်ပါသနည်း။	<input type="checkbox"/> ကျား <input type="checkbox"/> မကျား
၃. မြေအောက်ရေအား စစ်ဆေးပေးရန် လုပ်ငန်းစဉ်များ စတင် ဆောင်ရွက်ရမည့် အစီအစဉ်များ ဖြစ်ပါသနည်း။	<input type="checkbox"/> ကျား <input type="checkbox"/> မကျား
၄. မြေအောက်ရေအား စစ်ဆေးပေးရန် လုပ်ငန်းစဉ်များ စတင် ဆောင်ရွက်ရမည့် အစီအစဉ်များ ဖြစ်ပါသနည်း။	<input type="checkbox"/> ကျား <input type="checkbox"/> မကျား
၅. မြေအောက်ရေအား စစ်ဆေးပေးရန် လုပ်ငန်းစဉ်များ စတင် ဆောင်ရွက်ရမည့် အစီအစဉ်များ ဖြစ်ပါသနည်း။	<input type="checkbox"/> ကျား <input type="checkbox"/> မကျား
၆. မြေအောက်ရေအား စစ်ဆေးပေးရန် လုပ်ငန်းစဉ်များ စတင် ဆောင်ရွက်ရမည့် အစီအစဉ်များ ဖြစ်ပါသနည်း။	<input type="checkbox"/> ကျား <input type="checkbox"/> မကျား
	<input type="checkbox"/> ကျား <input type="checkbox"/> မကျား
	<input type="checkbox"/> ကျား <input type="checkbox"/> မကျား
	<input type="checkbox"/> ကျား <input type="checkbox"/> မကျား
	<input type="checkbox"/> ကျား <input type="checkbox"/> မကျား



Padaung CDD

M&E/ MIS

4th Cycle

၁။ မြေပုံနှိပ်ခြင်း - ဆောင်ရွက်ပုံ (၅) နှစ် အတွင်း ကျေးရွာတွင် ပြီးစေရာ မြေပုံနှိပ်လွှာထားရက်များအား တင်ပြပါ။

တပ်ရပ်တွင် မြေပုံနှိပ်မှုများ တင်ပြသော မြေပုံနှိပ်လွှာထားရက်များ		
၁။	မြေပုံနှိပ်ရေးအဖွဲ့ဝင်များ ဖြစ်ပျက်မှု၊ မြေပုံနှိပ်ရေးအဖွဲ့ဝင်များ၏ အခွင့်အာဏာ ချိတ်ဆွဲခြင်း၊ စား-ကျောင်းများ ပြန်လည်ဖွဲ့စည်းပေးခြင်း၊ စား-ကျောင်းများ ပြန်လည်ဖွဲ့စည်းပေးခြင်း။	<input type="checkbox"/> ကျား ၀၀ <input type="checkbox"/> မိန်းမ ၀၀
၂။	မြေပုံနှိပ်ရေးအဖွဲ့ဝင်များ၏ အသက်အရွယ်အရပ်ရပ်တွင် အသက်အရွယ်အရပ်ရပ် အမျိုးမျိုးရှိသူများ ပါဝင်ပါဝင်မှုအခြေအနေအထား၊ အသက်အရွယ်အရပ်ရပ် အမျိုးမျိုးရှိသူများ ပါဝင်မှုအခြေအနေအထား။	<input type="checkbox"/> ကျား ၀၀ <input type="checkbox"/> မိန်းမ ၀၀
၃။	ရွာတွင်း မြေပုံနှိပ်ရေးအဖွဲ့ဝင်များ၏ အသက်အရွယ်အရပ်ရပ် အမျိုးမျိုးရှိသူများ ပါဝင်မှုအခြေအနေအထား၊ အသက်အရွယ်အရပ်ရပ် အမျိုးမျိုးရှိသူများ ပါဝင်မှုအခြေအနေအထား။	<input type="checkbox"/> ကျား ၀၀ <input type="checkbox"/> မိန်းမ ၀၀
၄။	အသက်အရွယ်အရပ်ရပ် အမျိုးမျိုးရှိသူများ ပါဝင်မှုအခြေအနေအထား၊ အသက်အရွယ်အရပ်ရပ် အမျိုးမျိုးရှိသူများ ပါဝင်မှုအခြေအနေအထား။	<input type="checkbox"/> ကျား ၀၀ <input type="checkbox"/> မိန်းမ ၀၀
၅။	ရွာတွင်း မြေပုံနှိပ်ရေးအဖွဲ့ဝင်များ၏ အသက်အရွယ်အရပ်ရပ် အမျိုးမျိုးရှိသူများ ပါဝင်မှုအခြေအနေအထား၊ အသက်အရွယ်အရပ်ရပ် အမျိုးမျိုးရှိသူများ ပါဝင်မှုအခြေအနေအထား။	<input type="checkbox"/> ကျား ၀၀ <input type="checkbox"/> မိန်းမ ၀၀
၆။	မြေပုံနှိပ်ရေးအဖွဲ့ဝင်များ၏ အသက်အရွယ်အရပ်ရပ် အမျိုးမျိုးရှိသူများ ပါဝင်မှုအခြေအနေအထား၊ အသက်အရွယ်အရပ်ရပ် အမျိုးမျိုးရှိသူများ ပါဝင်မှုအခြေအနေအထား။	<input type="checkbox"/> ကျား ၀၀ <input type="checkbox"/> မိန်းမ ၀၀
၇။	မြေပုံနှိပ်ရေးအဖွဲ့ဝင်များ၏ အသက်အရွယ်အရပ်ရပ် အမျိုးမျိုးရှိသူများ ပါဝင်မှုအခြေအနေအထား၊ အသက်အရွယ်အရပ်ရပ် အမျိုးမျိုးရှိသူများ ပါဝင်မှုအခြေအနေအထား။	<input type="checkbox"/> ကျား ၀၀ <input type="checkbox"/> မိန်းမ ၀၀
		<input type="checkbox"/> ကျား ၀၀ <input type="checkbox"/> မိန်းမ ၀၀
		<input type="checkbox"/> ကျား ၀၀ <input type="checkbox"/> မိန်းမ ၀၀
		<input type="checkbox"/> ကျား ၀၀ <input type="checkbox"/> မိန်းမ ၀၀
		<input type="checkbox"/> ကျား ၀၀ <input type="checkbox"/> မိန်းမ ၀၀
		<input type="checkbox"/> ကျား ၀၀ <input type="checkbox"/> မိန်းမ ၀၀
		<input type="checkbox"/> ကျား ၀၀ <input type="checkbox"/> မိန်းမ ၀၀
		<input type="checkbox"/> ကျား ၀၀ <input type="checkbox"/> မိန်းမ ၀၀
		<input type="checkbox"/> ကျား ၀၀ <input type="checkbox"/> မိန်းမ ၀၀



၁၁။ ကျေးရွာအုပ်စု စီမံကိန်းလုပ်ငန်းခွဲရွေးချယ်ခြင်း (ပုံစံ-၄)

၁၁.၁။ပထမနှစ်စက်ဝန်း ကျေးရွာအုပ်စု စီမံကိန်းလုပ်ငန်းခွဲရွေးချယ်ခြင်း (ပုံစံ-၄)

ပုံစံ - ၈ - ၄ ကျေးရွာအုပ်စုစီမံကိန်းလုပ်ငန်းခွဲရွေးချယ်ခြင်းပုံစံ (Form PC 4)

လမ်းညွှန်ချက်၊ စီမံကိန်းလုပ်ငန်းခွဲရွေးချယ်မှုအစည်းအဝေးပြီးနောက်တွင် ကျေးရွာအုပ်စုမှ CF/IFတို့၏ အကူအညီရယူ၍ ကျေးရွာစီတောက်တော်မတီမှ လက်မှတ်ရေးထိုးပြီး အဆိုပါပုံစံအား ပြည်နယ်အောင်ကြည့်သွင်းရမည်။ ဤပုံစံအား ပြည်နယ်အောင်ကြည့်သွင်းပြီးပါက ကျေးရွာအုပ်စုမှ ဦးစီးဌာနတော်ရေးရာဌာနတွင် TPIC သို့ပေးပို့ရန်အတွက် နောက်ဆက်တွဲအဖြစ် ထားရှိရမည်။ CF မှ ကျေးရွာတစ်ရွာချင်းစီ၏ စီမံကိန်းလုပ်ငန်းခွဲဆိုင်ရာ အချက်အလက်များကို MIS သို့ ထည့်သွင်းရမည်။ (ယခုနှစ်စီမံကိန်းလုပ်ငန်းခွဲ မလုပ်ကိုင်သော ကျေးရွာများ မပါဝင်ပါ။)

ကျေးရွာစည်းရုံးရေးမှူး/ဝန်ထမ်းအမည် ဦးအောင်လင်းကျော်

နေ့စွဲ ၂၀.၂.၂၀၁၇

ပြည်နယ်/တိုင်း ပဲခူး

စက်ဝန်းအားအမှတ်ဖြစ်ပေးပါ(✓) စက်ဝန်း(၁) စက်ဝန်း(၂) စက်ဝန်း(၃) စက်ဝန်း(၄)

ကျေးရွာအုပ်စု မြင်းတိုင်း ဒဂုံမြို့

ကျေးရွာအမည်	ဆောင်ရွက်မည့် လုပ်ငန်းများ	အတိုင်းအတာ (အမြင့်/အလျား Xအနံ့ အရေအတွက် စသည်ဖြင့်)	ခန့်မှန်း တိုက်ရိုက် အကျိုးခံစားခွင့် ရှိသူများ	အဆိုပြုစာတင်ပြသူ	ခန့်မှန်းကုန်ကျစရိတ်			
					စီမံကိန်းမှ ထည့်ဝင်မှု	ကျေးရွာမှ ထည့်ဝင်မှု	အခြားထည့်ဝင်မှု (ဖော်ပြပါ) အမည်/အဖွဲ့	စုစုပေါင်း
မင်းတူးရွာ	ရွာတွင်းလမ်း၊ နေရာဒီးကျောက်ခင်း၊ ဓား၊ လှုပ်ငါး	၀'-၇" x 15'-၀"	၁၂၀၉	<input type="checkbox"/> ကျား <input type="checkbox"/> မ <input checked="" type="checkbox"/> ကျား+မ	၁၅၀၀၀၀၀			၁၅၀၀၀၀၀
ရွှေပန်းတော	ရွာတွင်းလမ်း၊ ကျောက်ခင်း၊ ဓား၊ လှုပ်ငါး	၀'-၇" x 300' ၁၇'-၀"	၁၉၆	<input type="checkbox"/> ကျား <input type="checkbox"/> မ <input checked="" type="checkbox"/> ကျား+မ	၅၀၀၀၀၀၀			၅၀၀၀၀၀၀

ကျေးမရွာ	ရွာတွင်းလမ်း၊ နေရာဒီးကျောက်ခင်း၊ ဓား၊ လှုပ်ငါး	၀'-၈" x ၁၅'-၀"	၄၈၈	<input type="checkbox"/> ကျား <input type="checkbox"/> မ <input checked="" type="checkbox"/> ကျား+မ	၄၂၀၀၀၀၀			၄၂၀၀၀၀၀
ဆိပ်တဲရွာ	ရွာတွင်းလမ်း၊ နေရာဒီးကျောက်ခင်း၊ ဓား၊ လှုပ်ငါး	၀'-၆" x 15'-၀" x 16၀၀'-၀"	၆၀၉	<input type="checkbox"/> ကျား <input type="checkbox"/> မ <input checked="" type="checkbox"/> ကျား+မ	၄၂၀၀၀၀၀			၄၂၀၀၀၀၀
ဆင်ကွဲရွာ	ရွာတွင်းလမ်း၊ နေရာဒီးကျောက်ခင်း၊ ဓား၊ လှုပ်ငါး	၆'-၀" x ၆'-၀" x ၇'-၀" x ၆'-၀"	၂၂၅	<input type="checkbox"/> ကျား <input type="checkbox"/> မ <input checked="" type="checkbox"/> ကျား+မ	၅၂၀၀၀၀၀			၅၂၀၀၀၀၀

ရာထူး ကျေးရွာအုပ်စု စီ/ဧကစီတော်မတီ ဥက္ကဋ္ဌ အမည် လက်မှတ် ရက်စွဲ

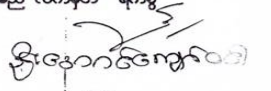
 ဦးအောင်လင်းကျော်
 ဒုတိယ ဒီပဲယက်ဥက္ကဋ္ဌ
 မြင်းတိုင်း

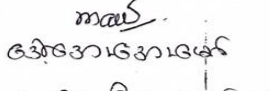
 ဒေါ်အေးအေးအေး
 ဒုတိယ ဒီပဲယက်ဥက္ကဋ္ဌ
 မြင်းတိုင်း



၁၁. ဥပဒေတိယနစ်စက်ဝန်းကျေးရွာအုပ်စု စီမံကိန်းလုပ်ငန်းခွဲရွေးချယ်ခြင်း (ပုံစံ-၄)

ပုံစံ - ၈ - ၄ ကျေးရွာအုပ်စုစီမံကိန်းလုပ်ငန်းခွဲရွေးချယ်ခြင်းပုံစံ (Form PC 4)

လက်ညှိုးနှုတ်၊ စီမံကိန်းလုပ်ငန်းခွဲရွေးချယ်မှုအစည်းအဝေးပြီးနောက်တွင် ကျေးရွာအုပ်စု CF/TF တို့၏ အကူအညီရယူ၍ ကျေးရွာစီတောက်တော်မတီမှ လက်မှတ်ထုတ်ပေးပြီး အဆိုပါပုံစံအား ပြည့်စုံအောင်ဖြည့်သွင်းရမည်။ ဤပုံစံအား ပြည့်စုံစွာဖြည့်သွင်းပြီးပါက ကျေးရွာအုပ်စုရှိ ဦးစီးဌာနတော်တွင် TPIC သို့ပေးပို့ရန်အတွက် နောက်ဆက်တွဲအဖြစ် ထားရှိရမည်။ CF မှ ကျေးရွာတစ်ရွာလုံး၏ စီမံကိန်းလုပ်ငန်းခွဲဆိုင်ရာ အချက်အလက်များကို MIS သို့ထည့်သွင်းရမည်။ (ယခုနစ်စီမံကိန်းလုပ်ငန်းခွဲ မလုပ်ကိုင်သော ကျေးရွာများ မပါဝင်ပါ။)

ကျေးရွာစည်းရုံးရေးမှူး/ဝန်ထမ်းအမည် ဦးစိုး ဖြတ် တွင်

နေ့စွဲ ၂၀.၂၁.၁၇

စက်ဝန်းအားအမှတ်ခြစ်ပေးပါ။(✓) ဝက်ဝန်း(၁) ဧကီဝန်း(၂) ဝက်ဝန်း(၃) ဝက်ဝန်း(၄)

ပြည်နယ်/တိုင်း မုံရွာ၊ မြန်မာ ဖူးဂေကဇိ ကျေးရွာအုပ်စု မ (၈)၊ ၀၃

ကျေးရွာအမည်	ဆောင်ရွက်မည့် လုပ်ငန်းများ	အတိုင်းအတာ (အခြားအလျား အနံ၊ အဝရအတွက် စသည်ဖြင့်)	မိန့်နန်း တိုက်ရိုက် အကျုံးမိစားခွင့် ရှိသူများ	အဆိုပြုတင်ပြသူ	မိန့်နန်းကုန်ကျစရိတ်			စုစုပေါင်း
					စီမံကိန်းမှ ထည့်ဝင်မှု	ကျေးရွာမှ ထည့်ဝင်မှု	အခြားထည့်ဝင်မှု (ခေါ်ပြုပါ) ထည့်ဝင်ငွေ အမည်/အဖွဲ့	
မကြီးကုံး	ကျောက်ကြီးကြေးမိန်း	၂၃၀၀' x ၂၇' x ၆'	၂၇၀၇	<input type="checkbox"/> ကျား <input type="checkbox"/> မ <input checked="" type="checkbox"/> ကျား+မ	၇၀၀၀၀၀၀			
ပွေးမိုးကော	ကျောက်ကြီးကြေးမိန်း	၇၀၀' x ၂၇' x ၆'	၂၇၆	<input type="checkbox"/> ကျား <input type="checkbox"/> မ <input type="checkbox"/> ကျား+မ	၄၀၀၀၀၀၀			

ခင်ကွ	ကျောက်ကြီးကြေးမိန်း	၇၈၀' x ၂၇' x ၆'	၃၇၅	<input type="checkbox"/> ကျား <input type="checkbox"/> မ <input checked="" type="checkbox"/> ကျား+မ	၄၅၀၀၀၀၀			
ကွေး	ကျောက်ကြီးကြေးမိန်း	၆၅၀' x ၂၇' x ၆'	၄၈၈	<input type="checkbox"/> ကျား <input type="checkbox"/> မ <input checked="" type="checkbox"/> ကျား+မ	၅၅၀၀၀၀၀			
သဲဖြူ	ကျောက်ကြီးကြေးမိန်း	၆၀၀' x ၂၇' x ၆'	၂၇၆	<input type="checkbox"/> ကျား <input type="checkbox"/> မ <input checked="" type="checkbox"/> ကျား+မ	၄၀၀၀၀၀၀			

ရာထူး ကျေးရွာအုပ်စု ဦးစီး/တောက်တော်မတီ ဥက္ကဋ္ဌ အမည် လက်မှတ် ရက်စွဲ

ဦးအောင်ကျော်ဝင်း



National Community Driven Development Project (Padaung)



<p>ဆောက်ရာတိုင်း</p>	<p>မြောင်းကျောက်ခင်းလမ်း</p>	<p>၆၀၀'x၁၂'x၆"</p>	<p>၇၈၆</p>	<p><input type="checkbox"/> ကျား <input type="checkbox"/> မ <input checked="" type="checkbox"/> ကျား+မ</p>	<p>၄၀၀၀၀၀၀</p>		<p> </p>	
<p>ခပ်တံ</p>	<p>မြောင်းကျောက်လမ်း</p>	<p>၄၀၀'x၁၄'x၄"</p>	<p>၆၀၄</p>	<p><input type="checkbox"/> ကျား <input type="checkbox"/> မ <input checked="" type="checkbox"/> ကျား+မ</p>	<p>၄၇၀၀၀၀၀၀</p>		<p> </p>	
				<p><input type="checkbox"/> ကျား <input type="checkbox"/> မ <input type="checkbox"/> ကျား+မ</p>			<p> </p>	
<p>ရာထူး ကျေးရွာအုပ်စု ဝိ/ဆောက်တော်မော် ဥက္ကဋ္ဌ</p>				<p>အမည် လက်မှတ် ရက်စွဲ</p>				
<p>ဦးအောင်ကျော်ဝင်း</p>				<p></p>				



၁၁.၃။ တတိယနှစ်စက်ဝန်းကျေးရွာအုပ်စု စီမံကိန်းလုပ်ငန်းခွဲရွေးချယ်ခြင်း (ပုံစံ-၄)

NCDDP (Padaung) M&E/ MIS 3rd Cycle

ပုံစံ - ၈ - ၄ ကျေးရွာအုပ်စုစီမံကိန်းလုပ်ငန်းခွဲရွေးချယ်ခြင်းပုံစံ (Form PC 4)

လမ်းညွှန်ချက်၊ စီမံကိန်းလုပ်ငန်းခွဲရွေးချယ်မှုအစည်းအဝေးပြီးနောက်တွင် ကျေးရွာအုပ်စုမှ CF/TF တို့၏ အကူအညီရယူ၍ ကျေးရွာစီတော်ကော်မတီမှ လက်မှတ်ရေးထိုးပြီး အဆိုပါပုံစံအား ပြည့်စုံအောင်ဖြည့်သွင်းရမည်။ ဤပုံစံအား ပြည့်စုံစွာဖြည့်သွင်းပြီးပါက ကျေးရွာအုပ်စုမှ ဦးတီးတက်ရောက်စီမံချက်တွင် TPIC သို့ ပေးပို့ရန်အတွက် နောက်ဆက်တွဲအဖြစ် ထားရှိရမည်။ CF မှ ကျေးရွာတစ်ရွာချင်းစီ၏ စီမံကိန်းလုပ်ငန်းခွဲဆိုင်ရာ အချက်အလက်များကို MIS သို့ ထည့်သွင်းရမည်။ (ယခုနှစ်စီမံကိန်းလုပ်ငန်းခွဲ မလုပ်ကိုင်သော ကျေးရွာများ မပါဝင်ပါ။)

ကျေးရွာစည်းရုံးရေးမှူး/ဝန်ထမ်းအမည် **ဇော်အောင်စော (CF)**

နေ့စွဲ **10.12.18** ကော်ဝန်းအားအမှတ်ခြစ်ပေးပါ။ (✓) ကော်ဝန်း(၁) ကော်ဝန်း(၂) ကော်ဝန်း(၃)

ပြည်နယ်/တိုင်း - **ပဲခူးတိုင်း** ပြနယ် - **ပန်းတောင်းမြို့နယ်** ကျေးရွာအုပ်စု **မကြီးတိုင်း ၂၃၄**

ကျေးရွာအမည်	ဆောင်ရွက်မည့် လုပ်ငန်းများ	အတိုင်းအတာ	ခန့်မှန်း တိုက်ရိုက် အကျိုးခံစားခွင့် ရှိသူများ	အဆိုပြု တင်ပြသူ	ခန့်မှန်းကုန်ကျစရိတ်			စုစုပေါင်း
					စီမံကိန်းမှ ထည့်သွင်းမှု	ကျေးရွာမှ ထည့်သွင်းမှု	အခြားထည့်သွင်းမှု (ခေါ်ပြုပါ) အမည်/အဖွဲ့	
① မကြီးတိုင်း	ကျောက်ကြီးခြံရံလမ်း	3500' x 12' x 6"	1209 ကျား - 571 မ - 638	<input type="checkbox"/> ကျား <input type="checkbox"/> မ <input type="checkbox"/> ကျား+မ	15800000			15800000
② ကြီးကုန်း	ဘက်ဆုံသုံးခင်းမ	40' x 25' x 12'	328 ကျား - 160 မ - 168	<input type="checkbox"/> ကျား <input type="checkbox"/> မ <input type="checkbox"/> ကျား+မ	12000000			12000000
③ ဆိတ္တဲ	ချောင်းကျောက်လမ်း	1825' x 12' x 6"	609 ကျား - 299 မ - 310	<input type="checkbox"/> ကျား <input type="checkbox"/> မ <input type="checkbox"/> ကျား+မ	10000000			10000000
④ ဆောက်ရွာတော်	ချောင်းကျောက်လမ်း	1800' x 12' x 6"	286 ကျား - 125 မ - 161	<input type="checkbox"/> ကျား <input type="checkbox"/> မ <input type="checkbox"/> ကျား+မ	10000000			10000000

NCDDP (Padaung) M&E/ MIS 3rd Cycle

ကျေးရွာအမည်	ဆောင်ရွက်မည့် လုပ်ငန်းများ	အတိုင်းအတာ	ခန့်မှန်း တိုက်ရိုက် အကျိုးခံစားခွင့် ရှိသူများ	အဆိုပြု တင်ပြသူ	ခန့်မှန်းကုန်ကျစရိတ်			စုစုပေါင်း
					စီမံကိန်းမှ ထည့်သွင်းမှု	ကျေးရွာမှ ထည့်သွင်းမှု	အခြားထည့်သွင်းမှု (ခေါ်ပြုပါ) အမည်/အဖွဲ့	
⑤ ငါးဖျော်ရွာ (ဥက္ကဋ္ဌ)	ချောင်းကျောက်လမ်း	900' x 12' x 6"	252 ကျား - 131 မ - 121	<input type="checkbox"/> ကျား <input type="checkbox"/> မ <input type="checkbox"/> ကျား+မ	5000000			5000000
				<input type="checkbox"/> ကျား <input type="checkbox"/> မ <input type="checkbox"/> ကျား+မ				
				<input type="checkbox"/> ကျား <input type="checkbox"/> မ <input type="checkbox"/> ကျား+မ				
				<input type="checkbox"/> ကျား <input type="checkbox"/> မ <input type="checkbox"/> ကျား+မ				
				<input type="checkbox"/> ကျား <input type="checkbox"/> မ <input type="checkbox"/> ကျား+မ				
				<input type="checkbox"/> ကျား <input type="checkbox"/> မ <input type="checkbox"/> ကျား+မ				
				<input type="checkbox"/> ကျား <input type="checkbox"/> မ <input type="checkbox"/> ကျား+မ				

ရက်စွဲ - ကျေးရွာအုပ်စု စီ/တော်ကော်မတီ ဥက္ကဋ္ဌ **ဦးကျော်စိုး** လက်မှတ် **S.O.Wai** ရက်စွဲ **10.12.18**



၁၁.၄။ စတုတ္ထနှစ်စက်ဝန်း ကျေးရွာအုပ်စု စီမံကိန်းလုပ်ငန်းခွဲရွေးချယ်ခြင်း (ပုံစံ-၄)

Padaung CDD M&E/ MIS 4th Cycle

ပုံစံ - ၀ - ၄ ကျေးရွာအုပ်စုစီမံကိန်းလုပ်ငန်းခွဲရွေးချယ်ခြင်းပုံစံ (Form PC 4)

လက်ညှိုးမှတ်၊ စီမံကိန်းလုပ်ငန်းခွဲရွေးချယ်မှုအစည်းအဝေးပြီးနောက်တွင် ကျေးရွာအုပ်စုမှ CF/TF တို့၏ အကူအညီရယူ၍ ကျေးရွာစီမံကိန်းကော်မတီမှ လက်မှတ်ရေးထိုးပြီး အဆိုပါပုံစံအား ပြည့်စုံအောင်ဖြည့်သွင်းရမည်။ ဤပုံစံအား ပြည့်စုံစွာဖြည့်သွင်းပြီးပါက ကျေးရွာအုပ်စုမှ ဖြိုဖျက်တက်ရေးစီမံချက်တွင် TPIC သို့ ပေးပို့ရန်အတွက် နောက်ဆက်တွဲအဖြစ် ထားရှိရမည်။ CF မှ ကျေးရွာတစ်ရွာချင်းစီ၏ စီမံကိန်းလုပ်ငန်းခွဲဆိုင်ရာ အချက်အလက်များကို MIS သို့ ထည့်သွင်းရမည်။ (ယခုနှစ်စီမံကိန်းလုပ်ငန်းခွဲ မလုပ်ကိုင်သော ကျေးရွာများ မပါဝင်ပါ။)

ကျေးရွာစည်းရုံးရေးမှူး/ဝန်ထမ်းအမည် ဒေါ်ဖြူစင်၊ ဖုန်းနံပါတ် ၉၀၂၇၂၀၂၁

ကော်မတီအားအမှတ်ခြစ်ပေးပါ (✓) ဝဇာဝန်(၁) ဝဇာဝန်(၂) ဝဇာဝန်(၃) ဝဇာဝန်(၄)

ပြည်နယ်/တိုင်း - ပဲခူးတိုင်း၊ ပြည်နယ် - ပုသိမ်၊ မြို့နယ် - ပုသိမ်မြို့နယ်၊ ကျေးရွာအုပ်စု - မ(၁)ရွာ

ကျေးရွာအမည်	ထောက်ခံပေးသည့် လုပ်ငန်းများ	အတိုင်အံ့တာ	ဗဟိုစီမံကိန်း အကျုံးစဉ်း နံပါတ်	အမျိုးမျိုး တင်ပြသူ	ဗဟိုစီမံကိန်းကော်မတီ			စုစုပေါင်း
					စီမံကိန်း ထည့်သွင်းမှု	ကျေးရွာမှ ထည့်သွင်းမှု	အခြားထည့်သွင်းမှု (ခေါ်ပြုပါ) ထည့်သွင်းမှု အမည်/အဖွဲ့	
ကျွေးမ	ချော့ဇာကျောက် လမ်း	①445၄ x 1၇ x ၄' ② 1၀၀၀ x 8 x ၄'	က- ၇၅၀ မ- ၇၃၀ ပေါင်း- ၁၄၈၀	□ ကျား □ မ □ ကျား+မ	17,7၀၀,၀၀၀ ၇,၀၀၀,၀၀၀	-	-	19,7၀၀,၀၀၀
ဆင်ကူး	ကျောက်ကြီး ချောင်းကျောက် လမ်း	(122၀ x 13 x ၄') + (3၀၀ x 1၃ x ၄') + (28၇ x 1၀ x ၄') + (155 x 11 x ၄') + (35၀ x 1၀ x ၄')	က- 1၄၀ မ- 18၀ ပေါင်း- 3၇၀	□ ကျား □ မ □ ကျား+မ	15,5၀၀,၀၀၀	-	-	15,5၀၀,၀၀၀
ခဲဖြူ	မီးတိုင် + မီးကြိုး	81 တိုင် 28၀၀'	က- ၆၈ မ- ၆၀ ပေါင်း- 128	□ ကျား □ မ □ ကျား+မ	4,၆၀၀,၀၀၀	-	-	4,6၀၀,၀၀၀
ခဲဖြူ	ချော့ဇာကျောက် လမ်း	(476 x 8 x ၄') + (၄၀၀ x 1၇ x ၄')	က- ၆၈ မ- ၆၀ ပေါင်း- 128	□ ကျား □ မ □ ကျား+မ	3,4၀၀,၀၀၀	-	-	3,4၀၀,၀၀၀

Padaung CDD M&E/ MIS 4th Cycle

ကျေးရွာအမည်	ထောက်ခံပေးသည့် လုပ်ငန်းများ	အတိုင်အံ့တာ	ဗဟိုစီမံကိန်း အကျုံးစဉ်း နံပါတ်	အမျိုးမျိုး တင်ပြသူ	ဗဟိုစီမံကိန်းကော်မတီ			စုစုပေါင်း
					စီမံကိန်း ထည့်သွင်းမှု	ကျေးရွာမှ ထည့်သွင်းမှု	အခြားထည့်သွင်းမှု (ခေါ်ပြုပါ) ထည့်သွင်းမှု အမည်/အဖွဲ့	
ငါးဖျက်ရွာ	မီးကြိုးလမ်း	18၀၀'	က- 81 မ- 101 ပေါင်း- 182	□ ကျား □ မ □ ကျား+မ	3,၀၀၀,၀၀၀	-	-	3,၀၀၀,၀၀၀
အိုင်တော	ကွင်းကုန်းလမ်း တိုးချဲ့ခြင်း	၈ x (၅၅၀ x ၄ x ၆')	က- 8၆ မ- 11၀ ပေါင်း- 19၆	□ ကျား □ မ □ ကျား+မ	1,၀၀၀,၀၀၀	-	-	1,၀၀၀,၀၀၀
				□ ကျား □ မ □ ကျား+မ				
				□ ကျား □ မ □ ကျား+မ				
				□ ကျား □ မ □ ကျား+မ				
				□ ကျား □ မ □ ကျား+မ				

မှတ် - ကျေးရွာအုပ်စု စီမံကိန်းကော်မတီ ပြဋ္ဌာန်

အမည် ဒေါ်မင်းဇော်စင်၊ လက်မှတ် [Signature]၊ ရက်စွဲ ၃၀.၁၂.၂၀၁၉

ဒေါ်လင်းမာမာဖြူ [Signature]



အစည်းအဝေးဆွေးနွေးချက်များ

ရွာကောင်းမြေတိုင်းရင်းပါသည်။ သဘာဝပတ်ဝန်းကျင်အရပ်ရပ်များတွင်လည်း...
 ခေတ်မီစားနပ်ရိက္ခာနှင့်အားလျှော့ချက်များကိုလည်းအားပေးအားပေးပေးပါရမည်...
 နေရာအရပ်ရပ်တွင်လည်းအားပေးအားပေးပေးပါရမည်။ သဘာဝပတ်ဝန်းကျင်...
 ရေအရရှိရေးအတွက်... အားပေးအားပေးပေးပါရမည်။ အားပေးအားပေး...
 အားပေးအားပေးပေးပါရမည်။ အားပေးအားပေး...
 အားပေးအားပေးပေးပါရမည်။ အားပေးအားပေး...
 အားပေးအားပေးပေးပါရမည်။ အားပေးအားပေး...
 အားပေးအားပေးပေးပါရမည်။ အားပေးအားပေး...
 အားပေးအားပေးပေးပါရမည်။ အားပေးအားပေး...
 အားပေးအားပေးပေးပါရမည်။ အားပေးအားပေး...
 အားပေးအားပေးပေးပါရမည်။ အားပေးအားပေး...

- ၁၀။ အားပေးအားပေးပေးပါရမည်။
- ၁၁။ အားပေးအားပေးပေးပါရမည်။
- ၁၂။ အားပေးအားပေးပေးပါရမည်။
- ၁၃။ အားပေးအားပေးပေးပါရမည်။
- ၁၄။ အားပေးအားပေးပေးပါရမည်။
- ၁၅။ အားပေးအားပေးပေးပါရမည်။
- ၁၆။ အားပေးအားပေးပေးပါရမည်။
- ၁၇။ အားပေးအားပေးပေးပါရမည်။
- ၁၈။ အားပေးအားပေးပေးပါရမည်။
- ၁၉။ အားပေးအားပေးပေးပါရမည်။
- ၂၀။ အားပေးအားပေးပေးပါရမည်။
- ၂၁။ အားပေးအားပေးပေးပါရမည်။
- ၂၂။ အားပေးအားပေးပေးပါရမည်။
- ၂၃။ အားပေးအားပေးပေးပါရမည်။
- ၂၄။ အားပေးအားပေးပေးပါရမည်။
- ၂၅။ အားပေးအားပေးပေးပါရမည်။
- ၂၆။ အားပေးအားပေးပေးပါရမည်။
- ၂၇။ အားပေးအားပေးပေးပါရမည်။
- ၂၈။ အားပေးအားပေးပေးပါရမည်။
- ၂၉။ အားပေးအားပေးပေးပါရမည်။
- ၃၀။ အားပေးအားပေးပေးပါရမည်။



111

လူထုတိုက်ပြန်ပေးမှု၊ ပန်းတောင်းမြို့နယ်

အစည်းအဝေးမှတ်တမ်း

အစည်းအဝေးရည်ရွယ်ချက်	ခွဲတိယအဖွဲ့ကြိုက်အသုံးအဆောင်
ကျေးရွာအမည်	ညို့လှိုင်
ကျေးရွာအုပ်စုအမည်	မာကြီးဝင်္ဂ
နေ့စွဲ၊ ၂၀.၇၂.၂၀၁၇	နေရာ၊ ရွာအိမ်၊ ဖွဲ့စည်းရေးအဖွဲ့
တက်ရောက်သူဦးရေ ကျား (၁၇)ဦး မ (၂၅)ဦး ပေါင်း (၄၂)ဦး	အချိန်၊ နံနက် ၈:၀၀ (၀၈:၀၀) မှ ည ၈:၀၀ (၀၈:၀၀) ဝက်

အစည်းအဝေးအစီအစဉ်များ

- (၁) ပဝဝ၊ အဖွဲ့ကြိုက်အသုံးအဆောင်၊ ဖွဲ့စည်းရေးအဖွဲ့၊ ခွဲတိယအဖွဲ့၊ နည်းဥပဒေအသုံးအဆောင်၊ ဖွဲ့စည်းရေးအဖွဲ့.....
- (၂) ကောင်းကင်တိုက်၊ ဖွဲ့စည်းရေးအဖွဲ့၊ ခွဲတိယအဖွဲ့၊ နည်းဥပဒေအသုံးအဆောင်၊ ဖွဲ့စည်းရေးအဖွဲ့.....
- (၃)အဖွဲ့ကြိုက်အသုံးအဆောင်၊ ဖွဲ့စည်းရေးအဖွဲ့.....
- (၄) နည်းဥပဒေအသုံးအဆောင်၊ ဖွဲ့စည်းရေးအဖွဲ့၊ ခွဲတိယအဖွဲ့၊ နည်းဥပဒေအသုံးအဆောင်၊ ဖွဲ့စည်းရေးအဖွဲ့.....
- (၅) ဝက်၊ နည်းဥပဒေအသုံးအဆောင်.....
- (၆)

အစည်းအဝေးဆွေးနွေးချက်များ

.....ပဝဝ၊ အဖွဲ့ကြိုက်အသုံးအဆောင်၊ ဖွဲ့စည်းရေးအဖွဲ့၊ ခွဲတိယအဖွဲ့၊ နည်းဥပဒေအသုံးအဆောင်၊ ဖွဲ့စည်းရေးအဖွဲ့.....
 ခွဲတိယအဖွဲ့၊ နည်းဥပဒေအသုံးအဆောင်၊ ဖွဲ့စည်းရေးအဖွဲ့၊ ခွဲတိယအဖွဲ့၊ နည်းဥပဒေအသုံးအဆောင်၊ ဖွဲ့စည်းရေးအဖွဲ့.....
 ကောင်းကင်တိုက်၊ ဖွဲ့စည်းရေးအဖွဲ့၊ ခွဲတိယအဖွဲ့၊ နည်းဥပဒေအသုံးအဆောင်၊ ဖွဲ့စည်းရေးအဖွဲ့.....
 နည်းဥပဒေအသုံးအဆောင်၊ ဖွဲ့စည်းရေးအဖွဲ့၊ ခွဲတိယအဖွဲ့၊ နည်းဥပဒေအသုံးအဆောင်၊ ဖွဲ့စည်းရေးအဖွဲ့.....
 နည်းဥပဒေအသုံးအဆောင်၊ ဖွဲ့စည်းရေးအဖွဲ့၊ ခွဲတိယအဖွဲ့၊ နည်းဥပဒေအသုံးအဆောင်၊ ဖွဲ့စည်းရေးအဖွဲ့.....
 နည်းဥပဒေအသုံးအဆောင်၊ ဖွဲ့စည်းရေးအဖွဲ့၊ ခွဲတိယအဖွဲ့၊ နည်းဥပဒေအသုံးအဆောင်၊ ဖွဲ့စည်းရေးအဖွဲ့.....



၁၃။ ကဏ္ဍအလိုက်ဦးစားပေးဖွံ့ဖြိုးရေးလုပ်ငန်းစဉ်များ(ပုံစံ-၄ နောက်ဆက်တွဲ)

၁၃.၁။ပထမနှစ်စက်ဝန်းကဏ္ဍအလိုက်ဦးစားပေးဖွံ့ဖြိုးရေးလုပ်ငန်းစဉ်များ(ပုံစံ-၄ နောက်ဆက်တွဲ)

မကြီးထူး
ကြီးကျား

နောက်ဆက်တွဲ (၄) ခြားနားသောအပိုင်းများအတွက် ဦးစားပေးဖွံ့ဖြိုးရေးလုပ်ငန်းစဉ် အနှစ်ချုပ်

မူရင်းအား VPSC တွင်ထားရှိရပါသည်။အခြားဌာနများနှင့် ညှိနှိုင်းရန်အတွက် မိတ္တူအား TPIC သို့ပို့ရပါမည်။MIS Data အနေဖြင့်သွင်းရန်မလိုအပ်ပါ။

	အဆင့်	လုပ်ငန်း	မည်သူဦးစားမားလဲ	ကျေးရွာမှတာဝန်ခံသူ(သို့)အုပ်စု
အခြေခံအထောက်အပံ့	၁	အခြေခံအဆောက်အအုံ	<input type="checkbox"/> ကျား <input checked="" type="checkbox"/> မ	အဖွဲ့အစည်းအဖွဲ့
	၂	ရေသောက်ရေ	<input type="checkbox"/> ကျား <input checked="" type="checkbox"/> မ	၄
	၃	ဝတ်စား	<input type="checkbox"/> ကျား <input checked="" type="checkbox"/> မ	၄
	၄	ရေစေ့အောင်	<input type="checkbox"/> ကျား <input checked="" type="checkbox"/> မ	၄
	၅		<input type="checkbox"/> ကျား <input type="checkbox"/> မ	
အသက်မွေးဝမ်းကျောင်း/စိုက်ပျိုးရေး	၁	အသက်မွေးဝမ်းကျောင်း/စိုက်ပျိုးရေး	<input type="checkbox"/> ကျား <input checked="" type="checkbox"/> မ	စတုဂံအဖွဲ့အစည်း
	၂		<input type="checkbox"/> ကျား <input type="checkbox"/> မ	
	၃		<input type="checkbox"/> ကျား <input type="checkbox"/> မ	
	၄		<input type="checkbox"/> ကျား <input type="checkbox"/> မ	
	၅		<input type="checkbox"/> ကျား <input type="checkbox"/> မ	
ကျန်းမာရေးနှင့် အားခွဲ	၁		<input type="checkbox"/> ကျား <input type="checkbox"/> မ	
	၂		<input type="checkbox"/> ကျား <input type="checkbox"/> မ	
	၃		<input type="checkbox"/> ကျား <input type="checkbox"/> မ	
	၄		<input type="checkbox"/> ကျား <input type="checkbox"/> မ	
	၅		<input type="checkbox"/> ကျား <input type="checkbox"/> မ	
ပညာရေး	၁		<input type="checkbox"/> ကျား <input type="checkbox"/> မ	
	၂		<input type="checkbox"/> ကျား <input type="checkbox"/> မ	
	၃		<input type="checkbox"/> ကျား <input type="checkbox"/> မ	
	၄		<input type="checkbox"/> ကျား <input type="checkbox"/> မ	
	၅		<input type="checkbox"/> ကျား <input type="checkbox"/> မ	
အခြား	၁	အခြား	<input type="checkbox"/> ကျား <input checked="" type="checkbox"/> မ	စတုဂံအဖွဲ့အစည်း
	၂		<input type="checkbox"/> ကျား <input type="checkbox"/> မ	
	၃		<input type="checkbox"/> ကျား <input type="checkbox"/> မ	
	၄		<input type="checkbox"/> ကျား <input type="checkbox"/> မ	
	၅		<input type="checkbox"/> ကျား <input type="checkbox"/> မ	



၁၃.၂။ ဒုတိယနှစ်စက်ဝန်းကဏ္ဍအလိုက်ဦးစားပေးဖွံ့ဖြိုးရေးလုပ်ငန်းစဉ်များ (ပုံစံ-၄ နောက်ဆက်တွဲ)

နောက်ဆက်တွဲ (၄) ခြားနားသောအပိုင်းများအတွက် ဦးစားပေးဖွံ့ဖြိုးရေးလုပ်ငန်းစဉ် အနှစ်ချုပ်

မူရင်းအား VPSC တွင်ထားရှိရပါသည်။ အခြားဌာနများနှင့် ညှိနှိုင်းရန်အတွက် မိတ္တူအား TPIC သို့ ပို့ရပါမည်။ MIS Data အနေဖြင့် သွင်းရန်မလိုအပ်ပါ။

အဆင့်	လုပ်ငန်း	မည်သူဦးစားမ		ကျေးရွာမှတာဝန်ခံသူ (သို့) အုပ်စု	
		ပေး	မ		
အခြေခံအဆောက်အအုံ	၁	စာအိမ်	<input checked="" type="checkbox"/>	ကျေးရွာအုပ်စု	ကျေးရွာအုပ်စု
	၂	ဆေးရုံ	<input type="checkbox"/>	ကျေးရွာအုပ်စု	ကျေးရွာအုပ်စု
	၃	လမ်း	<input checked="" type="checkbox"/>	ကျေးရွာအုပ်စု	ကျေးရွာအုပ်စု
	၄	ရေပေးစနစ်	<input checked="" type="checkbox"/>	ကျေးရွာအုပ်စု	ကျေးရွာအုပ်စု
	၅		<input type="checkbox"/>	ကျေးရွာအုပ်စု	ကျေးရွာအုပ်စု
အသက်မွေးဝမ်းကျောင်း/ စိုက်ပျိုးရေး	၁	အသက်မွေးဝမ်းကျောင်း	<input type="checkbox"/>	ကျေးရွာအုပ်စု	ကျေးရွာအုပ်စု
	၂		<input type="checkbox"/>	ကျေးရွာအုပ်စု	ကျေးရွာအုပ်စု
	၃		<input type="checkbox"/>	ကျေးရွာအုပ်စု	ကျေးရွာအုပ်စု
	၄		<input type="checkbox"/>	ကျေးရွာအုပ်စု	ကျေးရွာအုပ်စု
	၅		<input type="checkbox"/>	ကျေးရွာအုပ်စု	ကျေးရွာအုပ်စု
ကျန်းမာရေးနှင့် အဟာရ	၁		<input type="checkbox"/>	ကျေးရွာအုပ်စု	ကျေးရွာအုပ်စု
	၂		<input type="checkbox"/>	ကျေးရွာအုပ်စု	ကျေးရွာအုပ်စု
	၃		<input type="checkbox"/>	ကျေးရွာအုပ်စု	ကျေးရွာအုပ်စု
	၄		<input type="checkbox"/>	ကျေးရွာအုပ်စု	ကျေးရွာအုပ်စု
	၅		<input type="checkbox"/>	ကျေးရွာအုပ်စု	ကျေးရွာအုပ်စု
ပညာရေး	၁		<input type="checkbox"/>	ကျေးရွာအုပ်စု	ကျေးရွာအုပ်စု
	၂		<input type="checkbox"/>	ကျေးရွာအုပ်စု	ကျေးရွာအုပ်စု
	၃		<input type="checkbox"/>	ကျေးရွာအုပ်စု	ကျေးရွာအုပ်စု
	၄		<input type="checkbox"/>	ကျေးရွာအုပ်စု	ကျေးရွာအုပ်စု
	၅		<input type="checkbox"/>	ကျေးရွာအုပ်စု	ကျေးရွာအုပ်စု
အခြား	၁	ရွာအုပ်စု	<input checked="" type="checkbox"/>	ကျေးရွာအုပ်စု	ကျေးရွာအုပ်စု
	၂		<input type="checkbox"/>	ကျေးရွာအုပ်စု	ကျေးရွာအုပ်စု
	၃		<input type="checkbox"/>	ကျေးရွာအုပ်စု	ကျေးရွာအုပ်စု
	၄		<input type="checkbox"/>	ကျေးရွာအုပ်စု	ကျေးရွာအုပ်စု
	၅		<input type="checkbox"/>	ကျေးရွာအုပ်စု	ကျေးရွာအုပ်စု



၁၃.၃။ တတိယနှစ်စက်ဝန်းကဏ္ဍအလိုက်ဦးစားပေးဖွံ့ဖြိုးရေးလုပ်ငန်းစဉ်များ (ပုံစံ-၄ နောက်ဆက်တွဲ)

ကဏ္ဍအလိုက် လုပ်ငန်းချုပ်ယေး

ကဏ္ဍ	စဉ်	လုပ်ငန်းအမျိုးအစား	အဆိုပြုသူ (အမှန်ဖြစ်ရန်)			ခုနှစ်	ထောက်ပံ့မည့်အဖွဲ့အစည်း (သို့) ဌာန	မှတ်ချက်
			ကျား	မ	ကျား+မ			
အခြေခံအဆောက်အအုံကဏ္ဍ (လမ်း/တံတား/ရေရရှိရေး/ဖိလင်ရေး)	၁	ဘက်စုံသုံးခန်း ၆			✓	၂၀၁၉	ပျံ့ထုမဟိုဗြဲစီမံကိန်း	
	၂	စာပို့စာရင်း ကန်			✓	၂၀၁၉	ပျံ့ထုမဟိုဗြဲစီမံကိန်း	
	၃	ကွန်ကရစ် လမ်း			✓	၂၀၁၉	ပျံ့ထုမဟိုဗြဲစီမံကိန်း	
	၄							
	၅							
လူမှုစီးပွားကဏ္ဍ (ပညာရေး/ ကျန်းမာရေး နှင့် ဆိုင်သောအဆောက်အအုံများနှင့် အခြားလိုအပ်ချက်များ)	၁							
	၂							
	၃							
	၄							
	၅							
သက်မွေးဝမ်းကျောင်းကဏ္ဍ (စိုက်ပျိုးရေး/ မွေးမြူရေး နှင့် ဆိုင်သော အဆောက်အအုံများ နှင့် အခြား လိုအပ်ချက်များ)	၁							
	၂							
	၃							
	၄							
	၅							
သဘာဝဘေးအန္တရာယ် လျော့ပါးရေး ကဏ္ဍ	၁							
	၂							
	၃							
	၄							
	၅							
အခြားကဏ္ဍ (ငှားနှံဆိုင်ရာများသို့ လိုအပ်ခြင်း နှင့် အကောင်းအထည် ဖော်ဆောင်ရွက်ပေးနိုင်ခြင်းမရှိ သော လုပ်ငန်းများ)	၁							
	၂							
	၃							
	၄							
	၅							



၁၃.၄။ စတုတ္ထနှစ်စက်ဝန်း ကဏ္ဍအလိုက်ဦးစားပေးဖွံ့ဖြိုးရေးလုပ်ငန်းစဉ်များ(ပုံစံ-၄ နောက်ဆက်တွဲ)

ဦး.လင်း

နောက်ဆက်တွဲ(၄)ခြားနားသော အပိုင်များအတွက် ဦးစားပေးဖွံ့ဖြိုးရေးလုပ်ငန်းစဉ် အနှစ်ချုပ်

ပုဂ္ဂိုလ်စား VPSC တွင် ထားရှိရမည့်၊ တခြားဌာနများနှင့် ညှိနှိုင်းရန်အတွက် ဝိဇ္ဇာတား TPIC သို့၊ ယခုပါမည်၊ MIS Data အမှန်ပြန် သွင်းရန်မလိုအပ်ပါ။

	စာဆင့်	လုပ်ငန်း	မည်သူဦးစားပေးလဲ	ကျေးဇူးတင်တာဝန် (သို့)အုပ်စု	M & E / MIS ပြင်ပမှ မည်သူ ထောက်ပံ့မလဲ
စာပြန်စာအောင်အစဉ်	၁	စာစုပေးပို့ရေး	<input checked="" type="checkbox"/> ကျား <input checked="" type="checkbox"/> မ		
	၂	စာစုပေးပို့ရေး	<input checked="" type="checkbox"/> ကျား <input checked="" type="checkbox"/> မ		
	၃		<input type="checkbox"/> ကျား <input type="checkbox"/> မ		
	၄		<input type="checkbox"/> ကျား <input type="checkbox"/> မ		
	၅		<input type="checkbox"/> ကျား <input type="checkbox"/> မ		
အသက်မွေးဝမ်းကျောင်းပျံ့နှံ့ရေး	၁	အသက်မွေးဝမ်းကျောင်း	<input checked="" type="checkbox"/> ကျား <input checked="" type="checkbox"/> မ		
	၂		<input type="checkbox"/> ကျား <input type="checkbox"/> မ		
	၃		<input type="checkbox"/> ကျား <input type="checkbox"/> မ		
	၄		<input type="checkbox"/> ကျား <input type="checkbox"/> မ		
	၅		<input type="checkbox"/> ကျား <input type="checkbox"/> မ		
ကျေးဇူးတင်အဖွဲ့	၁	ကျေးဇူးတင်အဖွဲ့	<input checked="" type="checkbox"/> ကျား <input checked="" type="checkbox"/> မ		
	၂		<input type="checkbox"/> ကျား <input type="checkbox"/> မ		
	၃		<input type="checkbox"/> ကျား <input type="checkbox"/> မ		
	၄		<input type="checkbox"/> ကျား <input type="checkbox"/> မ		
	၅		<input type="checkbox"/> ကျား <input type="checkbox"/> မ		
ဝါဒများ	၁	ဝါဒများ	<input checked="" type="checkbox"/> ကျား <input checked="" type="checkbox"/> မ		
	၂		<input type="checkbox"/> ကျား <input type="checkbox"/> မ		
	၃		<input type="checkbox"/> ကျား <input type="checkbox"/> မ		
	၄		<input type="checkbox"/> ကျား <input type="checkbox"/> မ		
	၅		<input type="checkbox"/> ကျား <input type="checkbox"/> မ		
အခြား	၁	အခြား	<input checked="" type="checkbox"/> ကျား <input checked="" type="checkbox"/> မ		
	၂	အခြား	<input checked="" type="checkbox"/> ကျား <input checked="" type="checkbox"/> မ		
	၃		<input type="checkbox"/> ကျား <input type="checkbox"/> မ		
	၄		<input type="checkbox"/> ကျား <input type="checkbox"/> မ		
	၅		<input type="checkbox"/> ကျား <input type="checkbox"/> မ		



ကျေးရွာဖွံ့ဖြိုးရေးစီမံချက်အရည်အသွေးထိန်းချုပ်မှု (Checklist for VDP)

VDP အရည်အသွေးထိန်းချုပ်မှု

ထိန်းချုပ်သူ-	ရက်စွဲ-	ရွာ- မြို့နယ်-	VDP ရက်စွဲ- ကျေးရွာအုပ်စု-
---------------	---------	-------------------	-------------------------------

(၁) VDP စာရွက်စာတမ်းပြီးဆုံးမှုကို စစ်ဆေးပါ။ (OM အရ)

- မျက်နှာဖုံး (အဖုံး)
- မာတိကာ
- ကျေးရွာအခြေခံ Data
- PSA အကျဉ်းချုပ်နှင့် PRA လုပ်ငန်းစဉ်
- အမျိုးသား/အမျိုးသမီးအဖွဲ့များ၏ အခက်အခဲများ
- ကျေးရွာမျှော်မှန်းချက် (ဆွေးနွေးချက်ရလဒ်)
- အမျိုးသား/အမျိုးသမီးအဖွဲ့များသဘောတူထားသည့် နောင်လေးနှစ်အတွက် ဦးစားပေးလုပ်ငန်းများစာရင်း (အခြေခံအဆောက်အအုံ၊ အသက်မွေးမှု၊ ပညာရေး၊ လူမှုရေးထိန်းသိမ်းမှု....)

နောက်ဆက်တွဲများ-

- လူမှုရေးအကဲဖြတ်မှု စာရွက်စာတမ်းခါတ်ပုံနှင့် PRA လုပ်ငန်းစဉ် (ဖြစ်နိုင်လျှင်)၊ မြေပုံများ ပါရမည်၊ စည်းစိမ်ပိုင်ဆိုင်မှုအဆင့်၊ venn ပုံ...
- ကျေးရွာစီမံကိန်းရေးဆွဲရေးအစည်းအဝေးမိတ္တူ
- ကျေးရွာ၏အချက်အလက် (PC 1 ပုံစံ)
- ကျေးရွာမျှော်မှန်းချက်

(၂) လူမှုရေးအကဲဖြတ်မှုအရည်အသွေးနှင့် VDP စစ်ဆေးပါ။

- VDP တွင်ပါဝင်သောဦးရေ (အမျိုးသား/အမျိုးသမီး)-
- လူမှုရေးအကဲဖြတ်မှုအရည်အသွေးနှင့် VDP အတွက် ရက်ပေါင်း-
- PRA ပစ္စည်းများ အသုံးပြုသည့် အရေအတွက်-
- ပါဝင်သောဦးရေနှင့် လုပ်ငန်းများ မှတ်တမ်းတင်ခြင်း (အစည်းအဝေးမှတ်တမ်း၊ အဖွဲ့ခါတ်ပုံ၊ တိုင်းရင်းသားအနည်းစုနှင့် ထိခိုက်လွယ်သော အဖွဲ့များ)
 - အလွန်ကောင်း
 - ကောင်း
 - ညံ့
- လုပ်ငန်းများ မှတ်တမ်းတင်ခြင်းနှင့် အမျိုးသမီးအဖွဲ့အစည်းအဝေး၏ရလဒ် အားခွဲခြားပေးထားသလား။
 - ရှိ
 - မရှိ
- စီမံကိန်းအရေအတွက် (အမျိုးသား/အမျိုးသမီးရွေးချယ်မှုအရေအတွက်)-
 - PRAနှင့်သက်ဆိုင်သောအခြား စီမံကိန်းအရေအတွက် (အမျိုးသား/အမျိုးသမီးရွေးချယ်မှုအရေအတွက်)-



လူထုဗဟိုပြုစီမံကိန်း

ကျေးလက်လူထုအခြေပြု၊ ဖွံ့ဖြိုးမှုကိုတိုး ရှေးရှု

လူထုဗဟိုပြုစီမံကိန်း၊ သိပ္ပံလမ်းနှင့် ဆုတောင်းပြည့်ဘုရားလမ်းထောင့်၊ ကြခတ်ရပ်ကွက်
ပန်းတောင်းမြို့နယ်၊ ပဲခူးတိုင်းဒေသကြီး၊ ရုံးဖုန်း ၀၉- ၄၂၂၃၉၅၅၇၂ www.cdd.drdmyanmar.org