

ပြည်ထောင်စုသမ္မတ မြန်မာနိုင်ငံတော် အစိုးရ
စိုက်ပျိုးရေး၊ မွေးမြူရေးနှင့် ဆည်မြောင်းဝန်ကြီးဌာန
ကျေးလက်ဒေသဖွံ့ဖြိုးတိုးတက်ရေး ဦးစီးဌာန
ပျော်ဘွယ်မြို့နယ်



လူထုပတ်ဝန်းကျင်ဖွံ့ဖြိုးရေး
National Community Driven Development Project
(NCDDP)



ကျေးရွာဖွံ့ဖြိုးရေးအစီအစဉ်
Village Development Plan (VDP)
ကြွယ်ကန်ကျေးရွာမြောက်ညောင်ကုန်းကျေးရွာ အုပ်စု

၂၀၂၀ ခုနှစ်

ပျော်ဘွယ်မြို့



မာတိကာ

- ၁။ မြို့နယ်မြေပုံ
- ၂။ ကျေးရွာမြေပုံ(တည်နေရာ)
- ၃။ အုပ်စုတွင်ပါဝင်သောကျေးရွာများစာရင်း
- ၄။ ကျေးရွာအခြေခံအချက်အလက်များ (ကျေးရွာသမိုင်းကြောင်း)
- ၅။ လူထုပူးပေါင်းပါဝင်သော လူမှုဆန်းစစ်ခြင်းနှင့် အကဲဖြတ်ခြင်းလုပ်ငန်းစဉ်(PSA/PRA)အကျဉ်းချုပ်ဇယား
- ၆။ ကျေးရွာဖွံ့ဖြိုးရေးအစီအစဉ်အတွက်အသုံးပြုခဲ့သော PRA tools များနှင့်တစ်ခုချင်းစီအတွက် သုံးသပ် ချက်များ
- ၇။ ကော်မတီဝင်များရွေးချယ်ခြင်းနှင့်ကျေးရွာဖွံ့ဖြိုးရေးအစီအစဉ်ဆောင်ရွက်မှုမှတ်တမ်းခါတ်ပုံများ
- ၈။ ကျေးရွာအချက်အလက် (ပုံစံ-၁)
- ၉။ စီမံကိန်းစက်ဝန်းအချိန်ဇယား (ပုံစံ-၂)
- ၁၀။ ကျေးရွာဖွံ့ဖြိုးရေးဦးစားပေးအစီအစဉ် (ပုံစံ-၃)
- ၁၁။ အစည်းအဝေးမှတ်တမ်းများ
- ၁၂။ ကဏ္ဍအလိုက်ဦးစားပေးဖွံ့ဖြိုးရေးလုပ်ငန်းစဉ်များ



၁။ ပျော်သွယ်မြို့နယ် မြေပုံ

ပျော်သွယ်မြို့နယ်အခြေပြမြေပုံ

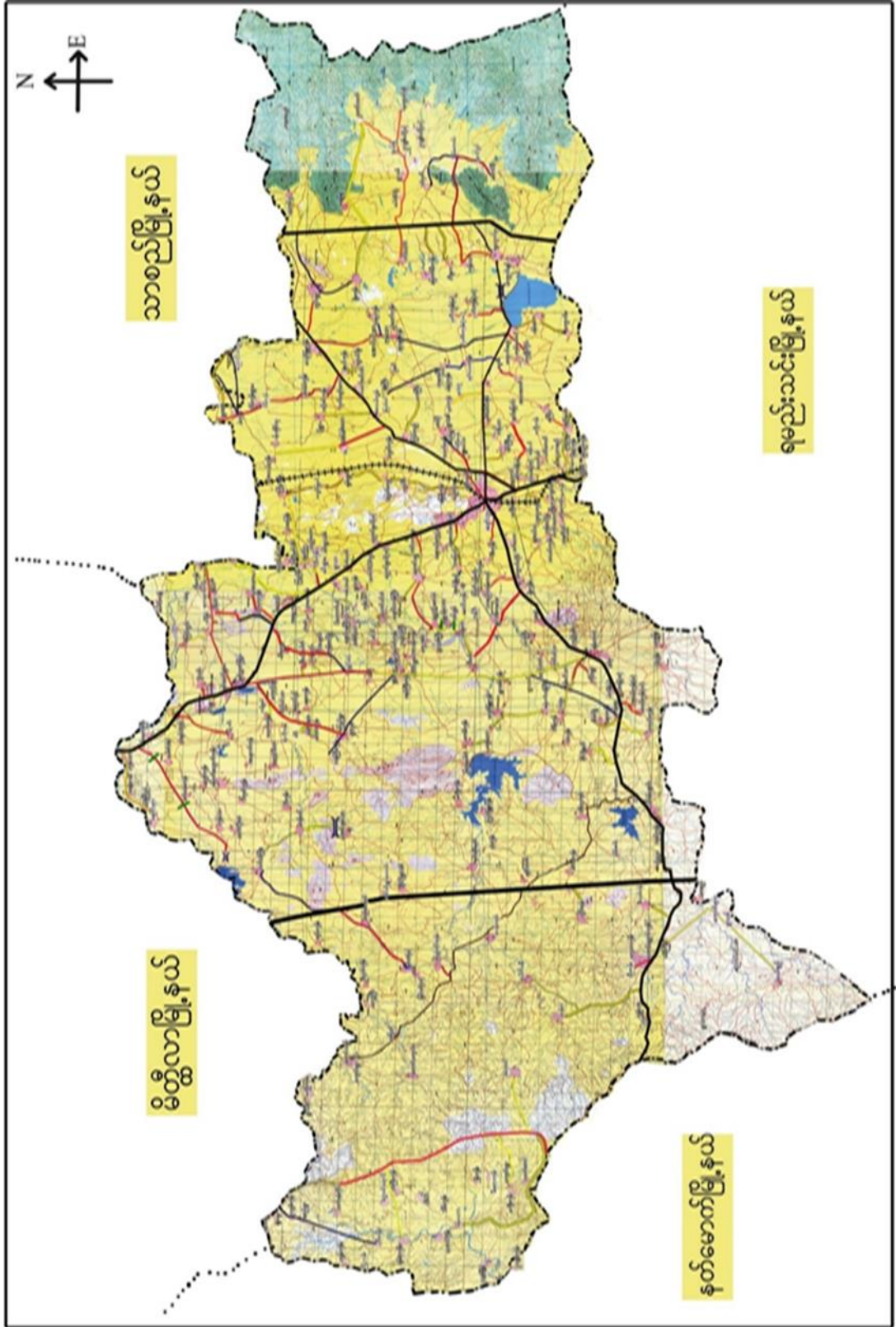



၃။ ကျေးရွာအုပ်စုတွင်ပါဝင်သော ကျေးရွာများ

၁။ မြောက်ညောင်ကုန်း ၂။ ကြွယ်ကန် ၃။ သိတ်ချို ၄။ ကုန်းသာ ၅။ ဒီးဒုတ်ကုန်း ၆။ ကုန်းသာ

၇။ ကျေးရွာ၏အခြေခံအချက်အလက်များ

ကျေးရွာသမိုင်းအကျဉ်း

ကြွယ်ကန် ကျေးရွာ သမိုင်း

မန္တလေးတိုင်းဒေသကြီး၊ ပျော်ကွယ်မြို့နယ် ၊ မြောက်ညောင်ကုန်းအုပ်စု

ကြွယ်ကန် ကျေးရွာသည် မြောက်ညောင်ကုန်းတိုက်ကျောင်း၊ ဆတွင်းဂြို

ဂေ့ကန်ကြီး၊ အဖွဲ့ဖြူရပ် "ကြွယ်ကန်" ဟု အမည်တွင်ခဲ့သည်။ "ကြွယ်ကန်"

ကျေးရွာသည် ပျော်ကွယ်မြို့၏ မြောက်ဘက် ရန်ကုန်-မန္တလေး လမ်းမကြီး၏

အနောက်ဘက် (ခုမိုင်အကွာတွင် တည်ရှိပါသည်။ တစ်ကွက်လုံး ဗုဒ္ဓဘာသာဝင်များ

ဖြစ်ကြပါသည်။ ကြွယ်ကန်ကျေးရွာသည် အိမ်ခြေ (၃၆၀) အိမ် ၊ လူဦးရေ

(၁၈၅) ယောက် ဖြစ် ရှေ့ဆိုင်လျက်ရှိပါသည်။ လယ်ယာစိုက်ပျိုးရေး

လုပ်ငန်း ဖြစ် အသက်မွေးဝမ်းကြောင်း ပြုလုပ်ပါသည်။



- ထိခိုက်လွယ်သော အုပ်စုများ လူဦးရေ (သက်ကြီး၊ မြေယာမဲ့၊ မသန်စွမ်းအုပ်စုများ)

သက်ကြီး	မြေယာမဲ့	မသန်စွမ်း
(၂၂)	-	၃

- ကျေးရွာတွင်းရရှိနိုင်သော ဝန်ဆောင်မှုများ (ကျန်းမာရေးဆေးခန်း၊ စာသင်ကျောင်း)

ဆေးရုံ/ဆေးခန်း	စာသင်ကျောင်း	စာကြည့်တိုက်	မူကြိုကျောင်း	ဈေး
မရှိ	မရှိ	မရှိ	မရှိ	မရှိ

- ရွာသူရွာသားများ၏ အဓိကစီးပွားရေးလုပ်ငန်း (စိုက်ပျိုးမွေးမြူရေး၊ အခြားသီးနှံများ)

မွေးမြူရေး		စိုက်ပျိုးရေး		အခြား
ခိုင်းနွား	ဝက်	ငရုပ်/ကြက်သွန်	နှမ်း/ငါ	

- အဓိကရရှိနိုင်သော အရင်းအမြစ်များ

ကျောက်	သဲ	ကျောက်ဆွေး	လှင်းမြေ	အခြား
မရှိ	မရှိ	ရှိ	မရှိ	-

- ကျေးရွာနှင့်သက်ဆိုင်သော အခြားအရင်းအမြစ်များ

သောက်သုံးရေရရှိနိုင်မှု	မြေလွတ် မြေရိုင်း	ဆည်ရေသောက်ဧရိယာ	အခြား
ရှိ	ရှိ	မရှိ	-



၅။ လူထုပူးပေါင်းပါဝင်သော လူမှုဆန်းစစ်ခြင်းနှင့် အကဲဖြတ်ခြင်းလုပ်ငန်းစဉ် (PSA / PRA) အကျဉ်းချုပ်ဇယား

စဉ်	ကရိယာများ (PRA Tools)	ရက်စွဲ	ဦးတည်အုပ်စုနှင့် ရည်ရွယ်ချက်များ	တက်ရောက်သူ			အဓိက ဆွေးနွေးချက်များ
				ကျား	မ	ပေါင်း	
၁	ကျေးရွာလူမှုရေး၊ အရင်းအမြစ်ပြမြေပုံ (Social Map/ Resource Map)	၀၀၂.၀၉ ၀၀၀၂.၀၉	ရပ်မိရပ်ဖ၊ ကော်မတီ တီဝင်များ၊ကျေးရွာလူ ထုများ မြေပုံအားအသုံးပြု၍ ၎င်းတို့၏ အဓိကပြဿနာများ၊ အရင်းအမြစ်များနှင့် အခြေခံအဆောက် အအုံအခြေအဆောက် ဆောက်အညီများ၊	၁၃	၁၄	၂၇	ကျေးရွာလူထု၏ ထင်ရှားသောမြေနေရာ၊အခြေခံအ ခံအဆောက်အအုံများ၊တိုင်းရင်းသား နှင့် ဘာသာရေး အဖွဲ့အစည်းများ၊မသန်စွမ်းသူရှိ သည့်အိမ်ထောင်စုများ၊အမျိုးသမီး သမီးဦးဆောင်သည့်အိမ်ထောင်စု စုများ၊လူမှုရေးဆိုင်ရာအချက်အ ချက်အလက်များ။ ပြဿနာများနှင့် ဖြစ်နိုင်ခြေရှိသောအဆောက်အအုံ အခြေအဆောက်အအုံအညီ အညီသစ်များ
၂	ဥစ္စာနေကြွယ်ဝမှုအ ဆင့်သတ်မှတ်ခြင်း (Wealth Ranking)	၀၀၂.၀၉ ၀၀၀၂.၀၉	ကျေးရွာအတွင်း စီးပွားရေးအခြေအ အနေအထားသော သာအုပ်စုများကိုစိစ စ်ရန် ချမ်းသာ၊ အလယ်အ လတ်၊နွမ်းပါး၊ အလွန်နွမ်းပါးအုပ်စ ပ်စုများ	၆	၆	၁၂	ကျေးရွာအတွင်းရှိ အိမ်ထောင်စုများအား လူမှုစီးပွားအခြေအနေအလိုက် အုပ်စုများသတ်မှတ်ပေးခြင်း
၃	ကျေးမရေးရာကဏ္ဍ # ၁ ပိုင်ဆိုင်မှုနှင့်ခွဲခြမ်းစိတ် စိတ်ဖြာမှု	၀၀၂.၀၉ ၀၀၀၂.၀၉	အမျိုးသားနှင့်အမျိုး သမီးများ(၊ အရင်းအ မြစ်ပိုင်ဆိုင်အသုံးချမှု)	၇	၇	၁၄	အမျိုးသားနှင့်အမျိုးသမီးများ(၊ အရင်းအမြစ်ပိုင်ဆိုင်အသုံးချမှု၊ မှု၊ထိန်းချုပ်မှုအားခွဲခြမ်းစိတ်ဖြာခြင်း ခြင်း)။
၄	ရာသီခွင်ပြပြက္ခဒိန် (Seasonal Calendar)	၀၀၂.၀၉ ၀၀၀၂.၀၉	ကော်မတီဝင်၊ အမျိုးသမီး၊ အမျိုးသားများ	၆	၆	၁၂	ကျေးရွာတွင် တစ်နှစ်ပတ်လုံးကွဲပြားခြားနား ဆားနားသောအချိန်အလိုက် ဖြစ်ပျက်ဆောင်ရွက်ခဲ့သည့်ရာသီ ရာသီဥတု၊ စိုက်ပျိုးသီးနှံများ၊ လယ်ယာလုပ်ငန်းများ၊ နေ့စားလုပ်ငန်းများ၊ မွေးမြူရေးလုပ် ငန်းများ၊ ဝမ်းစာဖူလုံမှု နှင့် ပွဲတော်များ



၅	ကျားမရေးရာ# ၂ ပင့်ကူအိမ် ကွန်ယက် (Spider Web)	၁၁.၁၂.၁၉	အမျိုးသားများ နှင့် အမျိုးသမီးများ	၇	၇	၁၄	ကျေးရွာအတွင်းရှိ အမျိုးသမီး များ၏ အခြေအနေကိုသိရှိစေရန် တန်းတူအခွင့်အရေး ရရှိမှု နှင့် မရရှိသည့် အကြောင်းအရင်း၊ ပညာရေးအတွက်ဆုံးဖြတ်ချ တ်ချက်ချခြင်း၊ အိမ်မှုကိစ္စဆောင်ရွက်မှု
၆	အဖွဲ့အစည်းချိတ် ဆက်ပုံ - ပင်းပုံစံ(Venn Diagram)	၁၁.၁၂.၁၉	ကျေးရွာအုပ် ချုပ်ရေးအဖွဲ့၊ ကျေးရွာ စီ/ ထောက်အဖွဲ့	၇	၇	၁၄	ကျေးရွာအတွင်းရှိ အဓိကအုပ်စုများ၊အဖွဲ့အစည်းများ ဘာတည်ရှိနေမှုကိုသိရှိရန်၊ ၎င်းအဖွဲ့ အစည်းများအုပ်စုများ ဘေးဆက်စပ်နေမှု၊ပူးပေါင်းဆောင်ရွ ဆောင်ရွက်မှုအားသိရှိနိုင်ရန်၊
၇	ပြဿနာသစ်ပင် (Problem Tree)	၁၀-၁၀-၂၀၁၈	အမျိုးသားများ နှင့် အမျိုးသမီးများ	၅	၅	၁၀	ကျေးရွာဖွံ့ဖြိုးမှုနောက်ကျခြင် င်းအကြောင်းသိရှိရန်
၈	ကျေးရွာ၏ မျော်မှန် န်းချက် (၄)နှစ်စာ ကျေးရွာဖွံ့ဖြိုးရေးအစီအစဉ်	၁၁.၁၂.၁၉	အမျိုးသားအုပ်စု၊အ မျိုးသမီးအုပ်စု၊လူင ယ်အုပ်စု၊ ရပ်မိရပ်ဖအုပ်စု	၁၇	၁၃	၃၀	ကျေးရွာသားများ၏ မဲပေးရွေးချယ်ထားသည့် ဖွံ့ဖြိုးတိုးတက်ရေးလုပ်ငန်းစဉ်များ ဘေးအား ဦးစားပေးအလိုက်သတ်မှတ်ချက်



ကျေးရွာမြေပုံသုံးသပ်ချက်။

လူမှုရေး၊ အခြေပြု နှင့် သယံဇာတ အရင်း အမြစ်
ဖြဖြေပုံ

ကျေးရွာ- ဖြန့်ချိရေး ဖွဲ့စည်းပုံ- လျှောက်ထား
အုပ်စု - မြောက်ပူတာအိုဇုန်၊ ဂုဏ်စွဲ - ၁၁-၁၂-၁၉
မွေးဖွားစဉ်၊ စဉ်းစစ်ခြင်း

- တစ်ရွာလုံးသည် ဗုဒ္ဓဘာသာဝင် များ ဖြစ်ပါသည်။
- လယ်ယာစိုက်ပျိုးရေး ကို ဦးစားပေးလုပ်ကိုင်
ပျက်ရှိရာ စိုက်ပျိုးရေး နှင့် စတင်ပျားလုပ်ကိုင်
ပျက်ရှိကြောင်း သိရပါသည်။
- လမ်းပန်း အကန့်အသတ်များ အနေဖြင့် စီမံကိန်းမှ
ပြုလုပ်ပေးသဖြင့် ကောင်းမွန်ကြောင်း သိရပါသည်။
- မွေးမြူရေး နှင့် စိုက်ပျိုးရေး ပတ်သက် သည် နှင့်
စတင်ပျားလုပ်ကိုင်ပျက်ရှိကြောင်း သိရပါသည်။
- မိမိတို့ မွေးလုပ်မှုများ နှင့် များ ဖြစ်လာပါက စင်စစ်စွာ
ဟု နှိုင်းကြောင်း သိရပါသည်။



ဦးဆိုင်မှုသုံးသပ်ခြင်း

ကျေးရွာ-ပြည်ကန် ဖျံ့နှံ့ပယ်-ပျော်အောင်
ကုန်ပစ္စည်း-ဖောက်ဖျက်ပျက်၊ ဂုဏ်စွဲ- ၁၁. ၁၂. ၁၉
မွေးမွေးခြင်း ၊ ဆုံးစပ်ခြင်း

- ကမ္ဘာပေါ်သမီးများသည် ချက်ပြုတ် ဂုဏ် စီးကုသုံးစွဲ
ဦး ဆုံးချုပ် ဖွဲ့ကြောင်း သိရပါသည်။

- စက်ချုပ် ဖွဲ့စည်းမှု ပေါ်သမီးများ များ၍ ဆုံးချုပ်
ဖွဲ့စည်းလည်း ကမ္ဘာပေါ်သမီးများ ဖြစ်ကြောင်း သိရပါသည်။

- ကျေးရွာတွင် ကမ္ဘာပေါ်သမီးများ များ ဆုံးချုပ် ဖွဲ့စည်း
ဖြင့် ဆုံးသိမ်းမှု များကြောင်း သိရပါသည်။

- ကမ္ဘာပေါ်သမီးများ ကျေ ဖြစ် ဆုံးစပ် ဖြစ်ခြင်း
ကောင်းကင်ထပ်မံကောင်းကင် ဂုဏ်ခြင်း နှင့် ကမ္ဘာပေါ်
သမီးများ ဦးဆုံး တို့ ကမ္ဘာပေါ် ကမ္ဘာပေါ် မွေးမွေး ဖွားမြင်ခြင်း
ဖြင့် မိမိတို့ ကျေ ဖြစ် လည်း ဆုံးချုပ် များ
ဖြူလုပ် ပုံ ၇ ကြောင်း သိရှိလာနိုင်ပါသည်။



၆.၃။ ကျေးရွာ၏လူမှုစီးပွားအဆင့်သတ်မှတ်ခြင်း။ (Wealth Ranking)

၃၅၀၇ ဗြဟ္မစင်္ကြာအထူးဒေသနယ်အတွင်း နယ်စပ်ဒေသများတွင်

ကျေးရွာ - ဗြဟ္မစင်္ကြာ **မြို့နယ် - မောက်ခွယ်**

နယ်စပ် - မြောက်ဗမာပြည် **ရက်စွဲ - ၁၁.၁၂.၁၉**

အမျိုးအစား	သတ်မှတ်ချက်၊ ညွှန်ကြားမှုများ	အိမ်ထောင်စု	ရာခိုင်နှုန်း
ချစ်သာ	တိုက်၊ အိမ်ကြီး၊ လယ်(၁၁)ဧက ဆွဲ(၅)ကောင်၊ အိုင်ကန် လယ်စွန်စက်	၁၀	၂၀%
အလယ်စလတ်	ထရုံက၊ သွပ်စို၊ လယ်(၅)ဧက ဆွဲ(၂)ကောင်၊ အိုင်ကန်	၃၀	၆၀%
ခွပ်ပါး	သုံးပင်အိမ်၊ ထရုံက၊ အိတ်ပြာ အိုင်ကန်၊ လက်လှုပ်လက်စား	၁၀	၂၀%
	စုစုပေါင်း	၅၀	၁၀၀%
ဦးဆောင်ရွေးမြေးသူ - ဦးဘောင်မြင့်၊ နေအိမ်သစ်ရွေး ပျားတစ်ကန်သူ - ဒေါ်နှင်းစာရည် ပါဝင်စားငွေရှာသူ - ဂျစ်(၆)၊ ဇ(၆)		မှတ်-ဦးဆောင်ရွေး အချိန်-၂:၀၀နာရီ	



ဥစ္စာနေကြွယ်ဝမှုသုံးသပ်ခြင်း ခွဲခြားသက်သေခံခြင်း

ဈေးနှုန်း-ကြွယ်ဝမှုနှင့် ဖြိုနှိမ်-ပျက်စီးမှု
စုစုပေါင်း-ခြေခံမှုအရပ်ရပ်: ၇၈၈၅ - ၁၁.၁၂.၁၉

ဆွေးနွေးခြင်း၊ ဖော်ပြခြင်း

- ချွင်းသာသာ စိတ်ကောင်းမှုမှာ ၁၀ နှစ်ရှိပြီ နှစ်ခြင်း နှစ်ခြင်း ၂၀၀၀ ရှိပါသည်။
- အထက်ဆယ်စိတ်ကောင်းမှုမှာ ၃၀ နှစ်ရှိပြီ နှစ်ခြင်း နှစ်ခြင်း ၅၀၀ - ၁ ရှိပါသည်။
- နှစ်ခြင်း စိတ်ကောင်းမှုမှာ ၁၀ နှစ်ရှိပြီ နှစ်ခြင်း နှစ်ခြင်း ၂၀၀ ရှိပါသည်။
- နှစ်ခြင်း စိတ်ကောင်းမှုမှာ လက်လှုပ်လက်စား လှုပ်လှိုင်စား စောက်ဖြူ ဝင်ဖြူ ပြိုပျက်သည် ပါ သောအခါ နှစ်ခြင်း ပြောင်းသံပါသည်။
- ဈေးနှုန်းတွင် တစ်ဖိုင်တစ်ခြင်းစီးပွားများ ပျက်စီးမှုများ ရှိလာပါက ဈေးနှုန်းပျက်စီးမှု ဝင်ဖြူလာခြင်းကြောင့် သံပါသည်။



ရာသီခွင်ပြပြက္ခဒိန်

ကျေးဇူး-ကြွယ်ဝ
စွပ်စွပ် - ပြောရလွယ်ကူ

ဖျိနှယ် - ဖျော်သွယ်
ဂက်စွဲ - ၁၁. ၁၂. ၁၉

မွေ့မွေ့ခြင်း၊ ဘက်စပ်ခြင်း

- လယ်ယာစိုက်ပျိုးရေးကို စိစိကထားလုပ်ကိုင်ကြပါသည်။
- ရာသီဥတုမှာ ပုံမှန် ဂြိုဟ် စိုရွာခွင့်အားလုံးပါလာကြောင်း သိရပါသည်။
- ကျွန်းဟရေ၊ အခြေအနေမှာ ဆိုးဝါးမှု မတွေ့ရပေ။ အာရှနှင့် ဂျော်ဂျီယာ၊ ဆိုးဝါးသောကျွန်းဟရေများမတွေ့ရတောင်း သိရပါသည်။
- လူထုမဟုတ်ပေမီပဲကိတ်၊ ခွဲထောက် အရင်း အဖြစ်များ ဆိုးဝါးမှု သဘာဝစား အန္တရာယ်နှင့် ပတ်သက်မှုများ စွာ သိရှိလာကြောင်း သိရပါသည်။
- ဆောင်းဟာလုပ်ငန်း၏ ပုံစံကို မိမိတို့ အကန့်အသတ် နှင့် ချော့၊ သင့်ရှိ တောင်း သိရပါသည်။



၆.၅။ ဗင်းပုံစံကိုသုံးပြု၍ အဖွဲ့အစည်းများချိတ်ဆက်မှု

<p>ဖွဲ့ပုံစံအသုံးပြု၍ အဖွဲ့အစည်း နှင့်ချိတ်ဆက်မှု အားလေ့လာ ဖြစ်</p>	
<p>ကျေးဇူး-ဗြဟ္မာ့ကန် ဒုပုဇ္ဈ - မြောက်ဧကန်</p>	<p>မြို့နယ် - ပျော်စွယ် ရက်စွဲ - ၁၁.၁၂.၁၉</p>
<p>ကျေးဇူးဥပဒေ ဂါထာ အဖွဲ့အစည်းများ</p>	<p>ကျေးဇူးဥပဒေ ဥပဒေအဖွဲ့အစည်း</p>
<p>ဂေါတမ အဖွဲ့ နှုတ်ချုပ်ရေးအဖွဲ့ ဗုဒ္ဓမဟာဗြဟ္မစိန်ခဲင် ဗုဒ္ဓဗျူဟာရေးအဖွဲ့ ဓမ္မဝဏ္ဏ အဖွဲ့ အပျို သမီး အဖွဲ့ ကျေးဇူးစိန်ခဲင် အစောက အလှပြုအဖွဲ့</p>	<p>ဂုဏ် လ.ဝ.က ကျေးဇူးလက်ဆောင်ဖွဲ့ ရေးဦးစီးဌာန ပညာရေး ကျန်းမာရေး</p>
<p>ဦးဆောင်အဖွဲ့အဖွဲ့ - ဦးဆောင်၊ ဦးဆောင်အဖွဲ့အဖွဲ့ ဖွဲ့စည်းတင်ဆက် - ဦးဆောင်အဖွဲ့ ပါဝင်အောင်မြင်မှု - အား (၇)၊ (၁၀)၊ (၁၂)</p>	<p>ရက်စွဲ - ဦးဆောင် အချိန် - ၃:၀၀ နာရီ</p>



မင်းပိုင်အသုံးပြုကျခံရမှုအစည်းနှင့်ချိတ်ဆက်
မှုအားလေ့လာခြင်း

ကျေးဇူးရှာ-ဣန္ဒာဏိ

ဖွဲ့စည်းရေးအဖွဲ့

ခွဲစုစု - (မ) သောင်ကျော်

၇၈၅၅ - ၁၀.၁၀.၁၈

ဆွေးနွေးခြင်း၊ ဆန်းစစ်ခြင်း

- ဓလေ့ထုံးစံ၊ ၁၀၀၀၀၀ အဖွဲ့၊ ဂေဟစနစ်ရေးဆွဲမှု၊

မီးကောက်မတ် နှင့်ကျောင်းကောက်မတ် အဖွဲ့တို့မှာ ခွဲစုစု
နှင့်ပူးတွဲဖြေလျှပ်ခြင်းများရှိကြောင်းသိရပါသည်။

- ကျေးဇူးရှာစီမံကိန်း အထောက်အကူဖြေလျှပ်ပတ်များလည်း

ကျေးဇူးရှာစုစု နှင့် နီးကပ်စွာဖြင့် ဖွဲ့ဖြိုးရေးလုပ်ငန်းများကို
ဖြေလျှပ်မှုများရှိကြောင်းသိရပါသည်။

- ပညာရေးဦးစီးဌာန၊ ပျားပည်၊ ကျေးဇူးရှာ နှင့် ပြင်ပတွင်ရှိသော အဖွဲ့

အစည်း ဖြစ်သောလျှင် စာအုပ်ရေးဆွဲခြင်း နှင့် ဆက်စပ်မှုများ

စွာရှိကြောင်းသိရပါသည်။

- မီးရှို့သည် မှတ်တမ်းများ ရေးဆွဲခြင်း နှင့် ပြင်ပတွင် အကောင်အထည်

ရှိကြောင်းသိရပါသည်။



၆.၆။ ပင့်ကူအိမ်ကွန်ယက် နှင့် သုံးသပ်ချက်

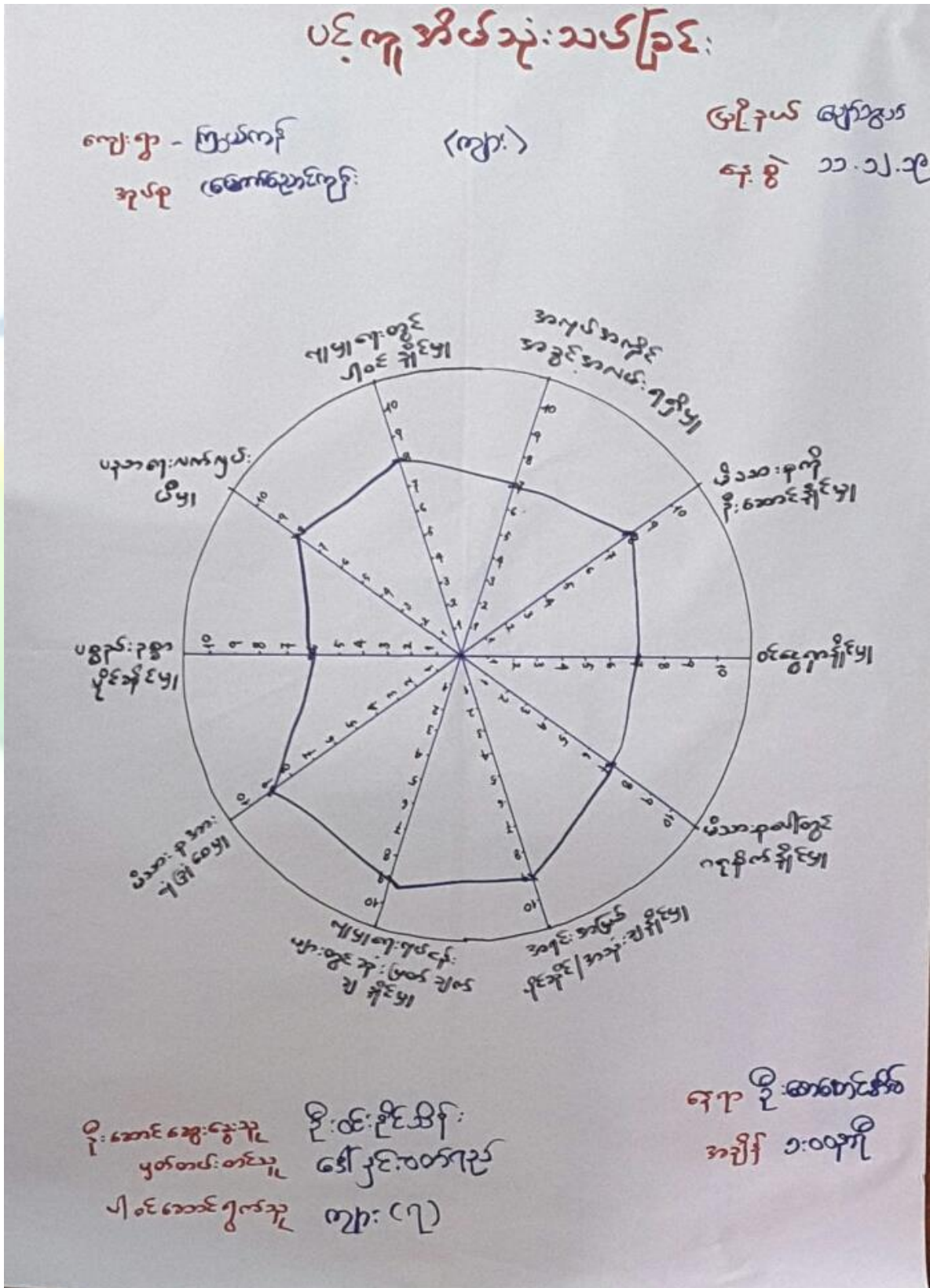



ပင်လယ်အိုင်သစ်သစ်ခြင်း

ကျေးရွာ ဩဇာအိုင်

ကျေးရွာ အခြေခံအဆောက်အအုံ

<၁>

မြို့နယ် အဖွဲ့အစည်း

ကျေးရွာ ၁၁.၁၂.၃၅

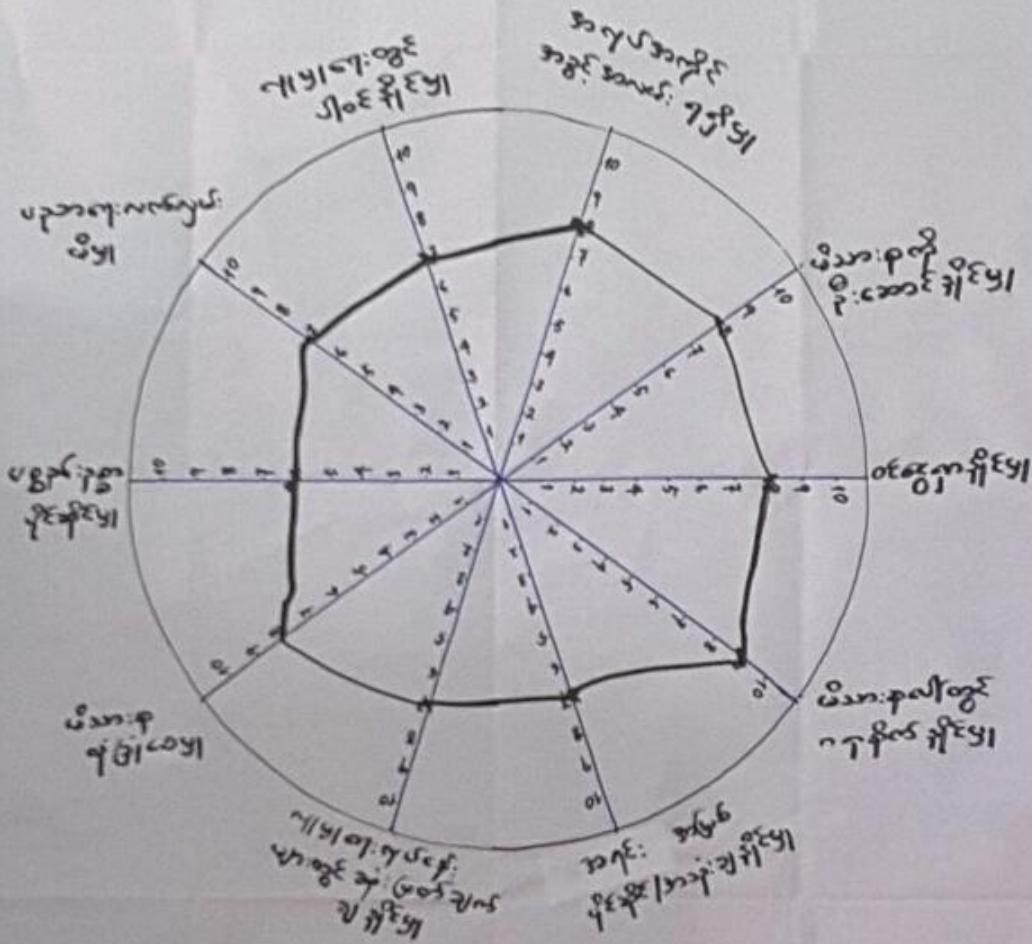

မြို့နယ်အဖွဲ့အစည်း

ကျေးရွာအဖွဲ့အစည်း

မြို့နယ်အဖွဲ့အစည်း

ကျေးရွာအဖွဲ့အစည်း

မြို့နယ်အဖွဲ့အစည်း

ကျေးရွာအဖွဲ့အစည်း

ကျေးရွာအဖွဲ့အစည်း

ကျေးရွာအဖွဲ့အစည်း



ပင်လူ အိပ်ဆုံးသင်ကြားခြင်း

လောကီကံ ဖြစ်ပေါ်ရာ
အလုပ် ပြုစုရန်အတွက်

(၁၅၂၀ + ၆)

ဖွဲ့စည်းပုံ အခြေခံဥပဒေ
ပုဒ်မ ၁၁.၂၂ ခု

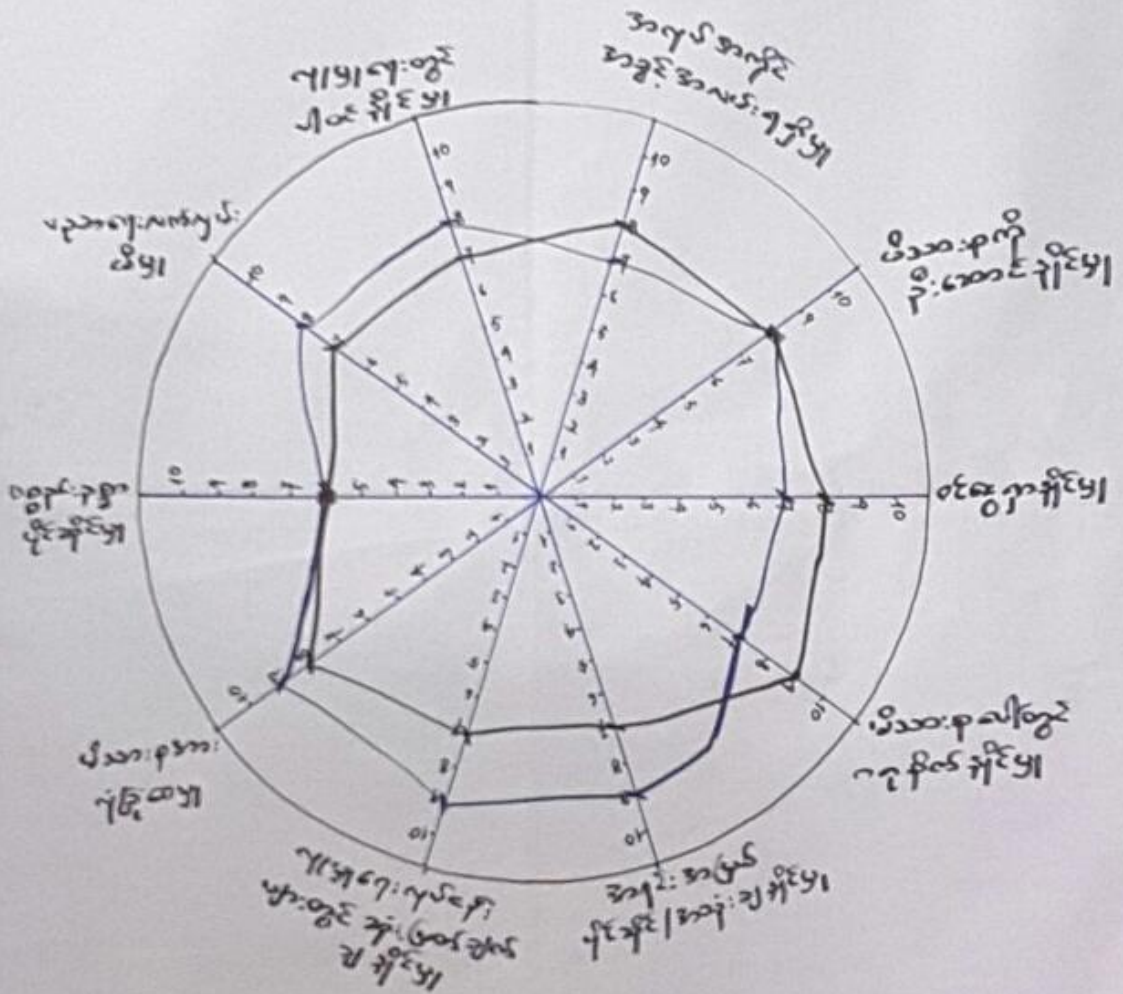

ဝိသေသနပေါ်တွင်
အခြေခံပါ

ဝိသေသနပေါ်တွင် အခြေခံပါ
ဝင်ရောက်မှုကို ချိန်ညှိပါ
(၁၅၂၀ + ၆)

ဝင်ရောက်မှုကို ချိန်ညှိပါ
အချင်းအမြစ် ချိန်ညှိပါ



ပင်ကူအိမ်သုံးသပ်ခြင်း

ကျေးဇူး-ပြည်ထောင်စု
အုပ်စု - မြောက်ဦးစွာ

ဒီ.ဒီ.အယ် - ဖျော်အွယ်
ရက်စွဲ - ၁၁.၁၂.၁၉

ဆွေးနွေးခြင်း ၊ ဆုံးစစ်ခြင်း

- အမျိုးသမီးများသည် ဂူထဲမတိုင်မီ ဝိမံဏိန်၏
ကျားမကျားရာအား ၁ နှစ်အတွင်း သုံး ဖြစ်ချက်
ချသည့် ကျားများတွင် ပါဝင်လာအောင် သိရပါသည်။

- အမျိုးသားများသည် ဂူပြင်ရေလှုပ်ငန်းများတွင် သုံး
ပြန်ချက် ချမှတ်ရာသော်လည်း အမျိုးသမီးများကို
တွင်ကျော်စွာ ဤအတွင်း သိရပါသည်။

- ဝိမံဏိန် (၄) ဥပဒေအရ အောက်ဖွားပါက ပင်ကူ
အိမ်သုံးသပ်မှုမှာ ကျား ၂၀ ကျား ဝူအုပ်စုပေါ်လာ
နိုင်အောင် သိရပါသည်။

- ဝင်ရောက်သည့် လှုပ်ငန်းများတွင် အမျိုးသား အမျိုးသမီး
တို့တူ ဤသော်လည်း ဆယ်လှုပ်ငန်း ဤ သည် အတွက်
အမျိုးသမီးများ အောင်မြင်မှုများ ရှိအောင် သိရပါသည်။



၆.၈။ ကျေးရွာ၏ မျက်မှန်းချက် (၄)နှစ်စာ ကျေးရွာဖွံ့ဖြိုးရေးအစီအစဉ်

<p>ကျေးရွာ - မျက်မှန်းချက် ၂၀၂၀-၂၀၂၁ ခုနှစ်</p>	<p>ကျေးရွာအုပ်စု</p>	<p>ကျေးရွာအုပ်စု</p>	<p>ကျေးရွာအုပ်စု</p>
<p>ကျေးရွာအုပ်စု</p>	<p>ကျေးရွာအုပ်စု</p>	<p>ကျေးရွာအုပ်စု</p>	<p>ကျေးရွာအုပ်စု</p>
<p>ကျေးရွာအုပ်စု</p>	<p>ကျေးရွာအုပ်စု</p>	<p>ကျေးရွာအုပ်စု</p>	<p>ကျေးရွာအုပ်စု</p>



ကျေးရွာဖွံ့ဖြိုးရေးအဖွဲ့၏ ဝတ်စားလှုပ်လှော်များ

ကျေးရွာ - ဖြည့်သန်
 နှစ်စဉ် - အောက်ဆောင်ရွက်

ဇူလိုင်လ ၁၅ - ၁၆ ရက်အတွက်
 ၇၀၀၀ - ၁၂.၀၂.၁၉

စဉ်စာရင်း အစဉ်	ဖွံ့ဖြိုးရေးအဖွဲ့၏ ဝတ်စားလှုပ်လှော်များ	အခမဲ့ အဖွဲ့	ပုံနှိပ် စရိတ်
၁။	ဘက်စုံသုံးဆောင်မှုများ (ဖြည့်သန် + အောက်ဆောင်ရွက် + အခြားများ)	လက်ထပ်	၁၅၀
၂။	ရွာချင်းဆက်သွယ်ရေးအဖွဲ့များ (ဖြည့်သန် + ဖြည့်သန်)	လက်ထပ်	၁၀၀
၃။	အထောက်အကူပေးရေးအဖွဲ့များ (အထောက်အကူပေးရေးအဖွဲ့များ)	လက်ထပ်	၅၀
၄။	စီမံကိန်းရေးဆွဲရေးအဖွဲ့များ	လက်ထပ်	
၅။	ဝန်ထမ်းများ၏ ဝတ်စားလှုပ်လှော်များ	မ	



၇။ ကော်မတီဝင်များရွေးချယ်ခြင်းနှင့်ကျေးရွာဖွံ့ဖြိုးရေးအစီအစဉ်ဆောင်ရွက်မှုမှတ်တမ်းဓါတ်ပုံများ



ကော်မတီရွေးချယ်ရန် မဲရေတွက်နေစဉ်



အမျိုးသမီးများပင့်ကူအိမ်ကွန်ယက်ရေးဆွဲနေစဉ် မှတ်တမ်းဓါတ်ပုံ



အမျိုးသားများ ပင်းကူအိမ်ရေးဆွဲနေစဉ်



ကော်မတီဝင်များစာရင်း

ကျေးရွာစီမံကိန်းအထောက်အကူပြုကော်မတီ စာရင်းများ			
ကျေးရွာ- ကြွယ်ကန်			အုပ်စု- မြောက်ဥက္ကန်
စဉ်	အမည်	ကျား/မ	ရာထူး
၁	ဦးစောမင်း		စေတနာ့ဝန်ထမ်း
၂	ဒေါ်ကြည်ဖြူ		စေတနာ့ဝန်ထမ်း
၃	ဦးအောင်		စီထောက်ဥက္ကဋ္ဌ
၄	ဒေါ်ဝင်းကြည်		စီထောက်ဥက္ကဋ္ဌ
၅	ဦးအောင်ဖြူ		ဝယ်ယူရေးဆပ်ကော်မတီဥက္ကဋ္ဌ
၆	ဦးကျော်စင်		ဝယ်ယူရေးဆပ်ကော်မတီ
၇	ဒေါ်ခွေအောင်		ဝယ်ယူရေးဆပ်ကော်မတီ
၈	ဦးဖြူအောင်		စောင့်ကြည့်ကြီးကြပ်ရေးဆပ်ကော်မတီဥက္ကဋ္ဌ
၉	ဒေါ်ခင်အေး		စောင့်ကြည့်ကြီးကြပ်ရေးဆပ်ကော်မတီ
၁၀	ဒေါ်အိတ်		စောင့်ကြည့်ကြီးကြပ်ရေးဆပ်ကော်မတီ
၁၁	ဦးကျော်အိတ်		လည်ပတ်ထိန်းသိမ်းရေးဆပ်ကော်မတီဥက္ကဋ္ဌ
၁၂	ဦးစံဖြူ		လည်ပတ်ထိန်းသိမ်းရေးဆပ်ကော်မတီ
၁၃	ဒေါ်ကြည်စင်		လည်ပတ်ထိန်းသိမ်းရေးဆပ်ကော်မတီ
၁၄	ဒေါ်ခင်ခင်အေး		ကျေးရွာဝေစာရင်းကိုင်
၁၅	ဦးအောင်		ဝေဖန်အကြံပြုတိုင်ကြားချက်ဖြေရှင်းရေးအဖွဲ့
၁၆	ဒေါ်ခင်အေး		ဝေဖန်အကြံပြုတိုင်ကြားချက်ဖြေရှင်းရေးအဖွဲ့
၁၇			
၁၈			
၁၉			
၂၀			
၂၁			
၂၂			
၂၃			
၂၄			
၂၅			



၈။ ကျေးရွာအခြေခံအချက်အလက်များ (ပုံစံ-၁) ပထမနှစ်စက်ဝန်း

ပုံစံ - ၈ - ၁ ကျေးရွာအခြေခံအချက်အလက်များ (Form PC 1)

လယ်ညွှန်ရွက်၊ ကျေးရွာတစ်ရွာသို့ ပထမဆုံးစိတ်ဆက်ခေါ် သွားရောက်သောအခါ လူထုစည်းရုံးရေးမှူးသည် ကျေးရွာ ခေါင်းဆောင်များအား ကျေးရွာအချက်အလက်များကို မေတ္တာရပ်ခံ၍ တောင်းခံရသည်။ ဤအချက်အလက်များကို စီမံကိန်း စိတ်ဆက်အစည်းဝေးမတိုင်မီတောင်းခံရမည်။ စီမံကိန်းစိတ်ဆက်အစည်းဝေးတွင် လူထုစည်းရုံးရေးမှူးသည် ဤအချက်အလက် များအား စစ်ဆေးပြီး မှန်ကန်အောင်ပြုလုပ်ရမည်။ ပြီးနောက်တွင် လူထုစည်းရုံးရေးမှူးမှ သတင်းအချက်အလက်ထံသို့ Tablets မှ တစ်ဆင့် ခြည့်သွင်းရမည်။

ကျေးရွာခေါင်းဆောင် အမည် ဦး စောအောင်	ကျေးရွာခေါင်းဆောင်၏ ဖုန်းနံပါတ် ၀၇-၇၆၆၇၁၃၄၂၇	လူထုစည်းရုံးရေးမှူး၏ အမည် ဦး စောအောင်
ပြည်နယ်၊တိုင်းဒေသကြီး	မြို့နယ်	ကျေးရွာအုပ်စု

မြောက်ဥပဒေရေးရာ ကွယ်လွန်

လူဦးရေ	အိမ်ထောင်စုအရေအတွက်	ကိုးကွယ်သည့်ဘာသာ	အိမ်ထောင်စုအရေအတွက်
လူမျိုးစု (၁) -ဗိုလ်ရဲ-----	၅၀	ဘာသာ (၁) -----	၅၀
လူမျိုးစု (၂) -----		ဘာသာ (၂) -----	
လူမျိုးစု (၃) -----		ဘာသာ (၃) -----	
လူမျိုးစုရော -----		ဘာသာရော -----	
အခြား -----			
	အရေအတွက်		
မသန်စွမ်းသူများ	၅	၄၃	၅
သက်ကြီးရွယ်အိုများ (၆၅ နှစ် နှင့် အထက်)	၃၉	၄	
စစ်ဘေးရှောင်	-	-	-

	အမျိုးသား (အရေအတွက်)	အမျိုးသမီး (အရေအတွက်)
လူဦးရေ	၁၁၂	၁၂၃
လူမျိုးစု (၁)-----		
လူမျိုးစု (၂)-----	-	-
လူမျိုးစု (၃)-----	-	-
အခြား	-	-
အိမ်ထောင်ဦးစီး	၄၅	၅

(ခ) အခြေခံအောက်အဖွဲ့ အသုံးအဆောင်များ

စာသင်ကျောင်း	အမှတ် ခြံမပါ	ကျန်းမာရေး	အမှတ် ခြံမပါ	ဘာသာရေး အဆောက် အအုံများ	အမှတ် ခြံမပါ
--------------	-----------------	------------	-----------------	----------------------------	-----------------



အထက်တန်းကျောင်း	<input type="checkbox"/>	ဆေးရုံ	<input type="checkbox"/>	စေတီ	<input type="checkbox"/>
အလယ်တန်းကျောင်း	<input type="checkbox"/>	ကျန်းမာရေးဌာန	<input type="checkbox"/>	ဘုန်းကြီးကျောင်း	<input type="checkbox"/>
မူလတန်းကျောင်း	<input type="checkbox"/>	ကျန်းမာရေးဌာနခွဲ	<input type="checkbox"/>	ဟိန္ဒူဘုရားကျောင်း	<input type="checkbox"/>
မူကြိုကျောင်း	<input type="checkbox"/>	ဆေးပေးခန်း	<input checked="" type="checkbox"/>	ခရစ်ယာန်ကျောင်း	<input type="checkbox"/>
အခြား	<input type="checkbox"/>	အခြား	<input type="checkbox"/>	ဗလီ	<input type="checkbox"/>
				အခြား	<input type="checkbox"/>
မှတ်ချက် ၁၁-၉		မှတ်ချက်		မှတ်ချက်	

(ဂ) ကျွမ်းကျင်သူများမှတ်တမ်း (ကျေးရွာတွင်နေထိုင်သော သို့မဟုတ် တခြားရွာမှလာရောက်သော ကျွမ်းကျင်သူများ)

(၁) စာသင်ကျောင်း			(၂) ကျန်းမာရေး			(၃) လက်မှုပညာရှင်		
	ရွာတွင်နေထိုင်သူ	အခြားရွာမှလာသူ		ရွာတွင်နေထိုင်သူ	အခြားရွာမှလာသူ		ရွာတွင်နေထိုင်သူ	အခြားရွာမှလာသူ
မူလတန်းပြဆရာ/မ	<input checked="" type="checkbox"/>	<input type="checkbox"/>	ဆရာဝန်	<input type="checkbox"/>	<input type="checkbox"/>	လက်သမား	<input checked="" type="checkbox"/>	<input type="checkbox"/>
အထက်တန်းပြဆရာ/မ	<input type="checkbox"/>	<input type="checkbox"/>	လက်ထောက်ကျန်းမာရေးမှူး	<input type="checkbox"/>	<input type="checkbox"/>	ပန်းရံ	<input checked="" type="checkbox"/>	<input type="checkbox"/>
အလယ်တန်းပြဆရာ/မ	<input checked="" type="checkbox"/>	<input type="checkbox"/>	အမျိုးသမီးကျန်းမာရေးဆရာမ	<input type="checkbox"/>	<input type="checkbox"/>	လှုပ်စစ်ကျွမ်းကျင်စီးသမား	<input type="checkbox"/>	<input type="checkbox"/>
မူကြိုဆရာ/မ	<input type="checkbox"/>	<input type="checkbox"/>	သားဖွားဆရာမ	<input type="checkbox"/>	<input type="checkbox"/>	ရေပိုက်သူလ်သူ	<input checked="" type="checkbox"/>	<input type="checkbox"/>
အခြား	<input type="checkbox"/>	<input type="checkbox"/>	ပြည်သူ့ကျန်းမာရေးလုပ်သား	<input type="checkbox"/>	<input type="checkbox"/>	စက်ပြင်ဆရာ	<input checked="" type="checkbox"/>	<input type="checkbox"/>
မှတ်ချက်			မှတ်ချက်			မှတ်ချက်		

(ဃ) ကျေးရွာသို့ ရောက်ရှိနိုင်သည့် လမ်းအခြေအနေ / ကျေးရွာတစ်ရွာသည် ၎င်း၏ ကျေးရွာအုပ်စုနှင့် ဆက်သွယ်ထားသော လမ်းအခြေအနေ (အောက်ပါတို့ကို ဝိုင်းပါ)

ကျောက်ကြမ်းလမ်း ကတ္တရာလမ်း ကွန်ကရစ်လမ်း မော်တော်ဆိုင်ကယ်လမ်း
 ကျောက်ခင်းလမ်း မြေသားလမ်း လူသွားလမ်း အခြား _____

(င) ကျေးရွာဖွံ့ဖြိုးမှုစီမံချက်

(၁) လူထုပဟိုပြုစီမံကိန်းပထောင်မှ ဤကျေးရွာတွင်ကျေးရွာဖွံ့ဖြိုးမှု စီမံချက်ရှိခဲ့ပါသလား? ဝိုင်းပါ (မရှိပါ) / မသိပါ
 (၂) ရှိခဲ့ပါလျှင် ဤစီမံချက်ကို မည်သည့် ရက်တွင်ပြင်ဆင်ခဲ့ပါသနည်း? နှစ်-----/မသိပါ
 (၃) ဤစီမံချက်ကို ခြုံ့နယ်မှအတည်ပြုခဲ့ပါသလား? ပြုခဲ့ပါသည်/မပြုခဲ့ပါ /မသိပါ

(စ) ခရီးအကွာအဝေး

(၁) ဤကျေးရွာ၏ပဟိုမှ ၎င်းကျေးရွာအုပ်စု၏ပဟိုအထိ ခရီးမိုင်မည်မျှကွာဝေးသနည်း? မိုင်-----/မသိပါ
 (၂) ဤကျေးရွာမှ ၎င်းကျေးရွာအုပ်စုပဟိုအထိ သွားလာရာတွင်ကြာမြင့်သည့်အချိန် ၂၅ မိန

ခြောက်သွေ့ ရာသီတွင်ကြာချိန်----- ၇ မိန----- ထော်လာဂျီ/မော်တော်ဆိုင်ကယ်/ခြေလျင်/လား/မော်တော်ဘုတ်/
 အခြား-----

မိုးရာသီတွင်ကြာချိန်----- ၅ မိန----- ထော်လာဂျီ/မော်တော်ဆိုင်ကယ်/ခြေလျင်/လား/မော်တော်ဘုတ်/
 အခြား-----



ကျေးရွာအခြေခံအချက်အလက်များ (ပုံစံ-၁) ဒုတိယနှစ်စက်ဝန်း

စူ ၇၆၁

ပုံစံ - ၀ - ၁ ကျေးရွာအခြေခံအချက်အလက်များ (Form PC 1)

လမ်းညွှန်ချက်၊ ကျေးရွာတစ်ရွာသို့ ပထမဆုံးမိတ်ဆက်ခန်း သွားရောက်သောအခါ လူထုစည်းရုံးရေးမှူးသည် ကျေးရွာ ခေါင်းဆောင်များအား ကျေးရွာအချက်အလက်များကို မေတ္တာရပ်ခံ၍ တောင်းခံရသည်။ ဤအချက်အလက်များကို စီမံကိန်း မိတ်ဆက်အစည်းဝေးမတိုင်မီတောင်းခံရမည်။ စီမံကိန်းမိတ်ဆက်အစည်းဝေးတွင် လူထုစည်းရုံးရေးမှူးသည် ဤအချက်အလက် များအား စစ်ဆေးပြီး မှန်ကန်အောင်ပြုလုပ်ရမည်။ ပြီးနောက်တွင် လူထုစည်းရုံးရေးမှူးမှ သတင်းအချက်အလက်ထိသို့ Tablets မှ တဆင့် ဖြည့်သွင်းရမည်။

ကျေးရွာခေါင်းဆောင် အမည် ဦးခင်အောင်ဝင်း	ကျေးရွာခေါင်းဆောင်၏ ဝန်ထုပ်ပေးမှု ၀၇-၇၆၀၇၁၂၃၄၅	လူထုစည်းရုံးရေးမှူး၏ အမည် ဒေါ်ခွန်းခွန်း
ပြည်နယ်/တိုင်း/ဒေသကြီး မန္တလေး	မြို့နယ် လွင်ဘွယ်	ကျေးရွာအုပ်စု ၆ မောင်စုဦးကျီး
ကျေးရွာအုပ်စု ကားလှဦးရေ	ကျေးရွာအုပ်စု ၆ မောင်စုဦးကျီး	ကျေးရွာ ကြယ်တိုက်

လူမျိုးစု	အိမ်ထောင်စုအရေအတွက်	ကိုးကွယ်သည့်ဘာသာ	အိမ်ထောင်စုအရေအတွက်
လူမျိုးစု (၁) ဗမာ	၅၀	ဘာသာ (၁) ဗုဒ္ဓ	၅၀
လူမျိုးစု (၂) -----		ဘာသာ (၂) -----	
လူမျိုးစု (၃) -----		ဘာသာ (၃) -----	
လူမျိုးစုရော -----		ဘာသာရော -----	
အခြား	အရေအတွက်		
မသန်စွမ်းသူများ	၃		
သက်ကြီးရွယ်အိုများ (၆၅ နှစ် နှင့် အထက်)	၂၀		
စစ်ဘေးရှောင်			

	အမျိုးသား (အရေအတွက်)	အမျိုးသမီး (အရေအတွက်)
လူဦးရေ		
လူမျိုးစု (၁) ဗမာ	၇၇	၁၀၆
လူမျိုးစု (၂) -----		
လူမျိုးစု (၃) -----		
အခြား		
အိမ်ထောင်ဦးစီး	၄၂	၈

(၁) အခြေခံအဆောက်အအုံ အသုံးအဆောင်များ

စာသင်ကျောင်း	အမှတ် ခြံပိ	ကျန်းမာရေး	အမှတ် ခြံပိ	ဘာသာရေး အဆောက် အအုံများ	အမှတ် ခြံပိ



အလယ်တန်းကျောင်း	<input checked="" type="checkbox"/>	ဆေးရုံ	<input type="checkbox"/>	စေတီ	<input checked="" type="checkbox"/>
အလယ်တန်းကျောင်း	<input checked="" type="checkbox"/>	ကျန်းမာရေးဌာန	<input type="checkbox"/>	ဘုန်းကြီးကျောင်း	<input checked="" type="checkbox"/>
ပုလဲတန်းကျောင်း	<input checked="" type="checkbox"/>	ကျန်းမာရေးဌာနခွဲ	<input type="checkbox"/>	ဟိန္ဒူဘုရားကျောင်း	<input type="checkbox"/>
ပျက်ကျောင်း	<input checked="" type="checkbox"/>	ဆေးပေးခန်း	<input checked="" type="checkbox"/>	ရေစိမ့်ကျောင်း	<input type="checkbox"/>
အခြား	<input type="checkbox"/>	အခြား	<input type="checkbox"/>	တံ	<input type="checkbox"/>
				အခြား	<input type="checkbox"/>
မှတ်ချက်		မှတ်ချက်		မှတ်ချက်	

(ဂ) ကျွမ်းကျင်သူများမှတ်တမ်း (ကျေးရွာတွင်နေထိုင်သော သို့မဟုတ် တခြားရွာမှလာရောက်သော ကျွမ်းကျင်သူများ)

(၁) စာသင်ကျောင်း			(၂) ကျန်းမာရေး			(၃) လက်မှုပညာရှင်		
	ရွာတွင်နေထိုင်သူ	အခြားရွာမှလာသူ		ရွာတွင်နေထိုင်သူ	အခြားရွာမှလာသူ		ရွာတွင်နေထိုင်သူ	အခြားရွာမှလာသူ
ပုလဲတန်းပြဆရာ/မ	<input checked="" type="checkbox"/>	<input type="checkbox"/>	ဆရာဝန်	<input type="checkbox"/>	<input type="checkbox"/>	လက်သမား	<input checked="" type="checkbox"/>	<input type="checkbox"/>
အထက်တန်းပြဆရာ/မ	<input checked="" type="checkbox"/>	<input type="checkbox"/>	လက်ထောက်ကျန်းမာရေးမှူး	<input type="checkbox"/>	<input type="checkbox"/>	ပန်းချီ	<input checked="" type="checkbox"/>	<input type="checkbox"/>
အလယ်တန်းပြဆရာ/မ	<input checked="" type="checkbox"/>	<input type="checkbox"/>	အမျိုးသမီးကျန်းမာရေးဆရာမ	<input checked="" type="checkbox"/>	<input type="checkbox"/>	လျှပ်စစ်ကျွမ်းကျင်သမား	<input type="checkbox"/>	<input type="checkbox"/>
ပျက်ဆရာ/မ	<input checked="" type="checkbox"/>	<input type="checkbox"/>	သားဖွားဆရာမ	<input checked="" type="checkbox"/>	<input type="checkbox"/>	ရေစိုက်သူ	<input checked="" type="checkbox"/>	<input type="checkbox"/>
အခြား	<input type="checkbox"/>	<input type="checkbox"/>	ပြည်သူ့ကျန်းမာရေးလုပ်သား	<input type="checkbox"/>	<input type="checkbox"/>	စက်ပြင်ဆရာ	<input type="checkbox"/>	<input type="checkbox"/>
မှတ်ချက်			မှတ်ချက်			မှတ်ချက်		

(ဃ) ကျေးရွာသို့ ရောက်ရှိနိုင်သည့် လမ်းအခြေအနေ / ကျေးရွာတစ်ရွာသည် ၎င်း၏ ကျေးရွာအုပ်စုနှင့် ဆက်သွယ်ထားသော လမ်းအခြေအနေ (အောက်ဖိတ်ကို ဝိုင်းပါ)

ကျောက်ကြမ်းလမ်း: ကတ္တရာလမ်း: ကွန်ကရစ်လမ်း: မော်တော်ဆိုင်ကယ်လမ်း:
 ကျောက်ခင်းလမ်း: ခြေသားလမ်း: လူသွားလမ်း: အခြား: _____

(င) ကျေးရွာဖွံ့ဖြိုးမှုစီမံချက်

(၁) လူထုဝဟိုပြုစီမံကိန်းမစတင်မီ ဤကျေးရွာတွင်ကျေးရွာဖွံ့ဖြိုးမှု စီမံချက်ရှိခဲ့ပါသလား?

ဝိုင်းပါ
 ရှိပါသည် / မရှိပါ / မသိပါ

(၂) ရှိခဲ့ပါလျှင် ဤစီမံချက်ကို မည်သည့် ခုနှစ်တွင်ပြင်ဆင်ခဲ့ပါသနည်း?

နှစ် / မသိပါ
 ပြင်ဆင်သည် / မပြင်ဆင်ပါ

(၃) ဤစီမံချက်ကို ဖြိုးနယ်မှအတည်ပြုခဲ့ပါသလား?

၂၀၁၅

(စ) ခရီးအကွာအဝေး

(၁) ဤကျေးရွာ၏ဝဟိုမှ ၎င်းကျေးရွာအုပ်စု၏ဝဟိုအထိ ခရီးခိုင်မည်မျှကွာဝေးသနည်း? မိုင် ----- / မသိပါ ၂၀၆၀

(၂) ဤကျေးရွာမှ ၎င်းကျေးရွာအုပ်စုဝဟိုအထိ သွားလာရာတွင်ကြာမြင့်သည့်အချိန်

ခြောက်သွေ့ ရာသီတွင်ကြာချိန် ၅ မိနစ် ----- ထော်လာဂျီ/မော်တော်ဆိုင်ကယ်/ခြေလျင်/လား/မော်တော်ဘုတ်/အခြား: _____

နွမ်းရာသီတွင်ကြာချိန် ၅ မိနစ် ----- ထော်လာဂျီ/မော်တော်ဆိုင်ကယ်/ခြေလျင်/လား/မော်တော်ဘုတ်/အခြား: _____



(ဆ) ပတ်ဝန်းကျင်ဆိုင်ရာ သဘာဝဘေးအန္တရာယ်

ဤကျေးရွာတွင် ရေကြီးခြင်းကိုသို့ သဘာဝဘေးအန္တရာယ်ကုမရောက်ဖူးခြင်း ရှိပါသလား

မရှိပါ ရှိပါသည် ရှိလျှင်ခေါ်ပြပါ _____

(ဇ) ကျေးရွာတွင် ခွဲစိတ်ထားသော အခွဲအစဉ်များ

လူထုဝတ်ပြုပုံစံကိန်းမတိုင်မီ ဤကျေးရွာတွင် ကျေးရွာဖွံ့ဖြိုးရေးအဖွဲ့တွင် အစိုးရ (သို့) ဧည့်သည်များကိုင်တွယ်(သို့) စီမံကိန်းသစ်များ ခွဲစိတ်ထားသည့် အခွဲအစဉ်များရှိပါသလား

(၁) အုတ်တိုက်ကုန်း

(၂) အိုးကန်ကျေးရွာ

(ဈ) အထွေထွေအုပ်ချုပ်ရေး ဦးစီးဌာန (GAD) မှ မှတ်တမ်းတင်ထားခြင်း

ဤကျေးရွာသည် အထွေထွေအုပ်ချုပ်ရေး ဦးစီးဌာန (GAD) မှ မှတ်တမ်းတင်ထားမှု ရှိပါသလား

မရှိပါ ရှိပါသည်

ကျေးရွာခေါင်းဆောင်

အမည် ဦးစစ်တောင်ဝင်း

လက်မှတ် ခင်မောင်ဝင်း နေ့စွဲ ၂၆.၁၁.၂၀၁၇

လူထုစည်းရုံးရေးမှူး

အမည် စိန်စွယ်စွယ်

လက်မှတ် စိန်စွယ်စွယ် နေ့စွဲ ၂၆.၁၁.၂၀၁၇



ကျေးရွာအခြေခံအချက်အလက်များ (ပုံစံ-၁) တတိယနှစ်စက်ဝန်း

ပုံစံ - ၈ - ၁ ကျေးရွာအခြေခံအချက်အလက်များ (Form PC 1)

လမ်းညွှန်ချက်။ ကျေးရွာတစ်ရွာသို့ ပထမဆုံးမိတ်ဆက်ခရီး သွားရောက်သောအခါ လူထုစည်းရုံးရေးမှူးသည် ကျေးရွာခေါင်းဆောင်များအား ကျေးရွာအချက်အလက်များကို မေတ္တာရပ်ခံ၍ တောင်းခံရသည်။ ဤအချက်အလက်များကို စီမံကိန်းမိတ်ဆက်အစည်းဝေးမတိုင်မီတောင်းခံရမည်။ စီမံကိန်းမိတ်ဆက်အစည်းဝေးတွင် လူထုစည်းရုံးရေးမှူးသည် ဤအချက်အလက်များအား စစ်ဆေးပြီး မှန်ကန်အောင်ပြုလုပ်ရမည်။ ပြီးနောက်တွင် လူထုစည်းရုံးရေးမှူးမှ သတင်းအချက်အလက်ထိတို့၊ Tablets မှ တဆင့် ဖြည့်သွင်းရမည်။

ကျေးရွာခေါင်းဆောင် အမည် ဦးဝင်းဦးဝင်း	ကျေးရွာခေါင်းဆောင်၏ ဖုန်းနံပါတ် ၀၉-၇၅၇၇၁၄၄၅	လူထုစည်းရုံးရေးမှူး၏ အမည် ဦးဦးဝတ်ရည်
ပြည်နယ်/တိုင်းဒေသကြီး ဗဟို	မြို့နယ် ပုသိမ်	ကျေးရွာအုပ်စု ပုသိမ်
ကျေးရွာ ဗဟို	ကျေးရွာ ပုသိမ်	ကျေးရွာ ပုသိမ်

လူမျိုးစု	အိမ်ထောင်စုအရေအတွက်	ကိုးကွယ်သည့်ဘာသာ	အိမ်ထောင်စုအရေအတွက်
လူမျိုးစု (၁) ဗမာ	၄၈	ဘာသာ (၁) ဗမာ	၄၈
လူမျိုးစု (၂) -----		ဘာသာ (၂) -----	
လူမျိုးစု (၃) -----		ဘာသာ (၃) -----	
လူမျိုးစုရော -----		ဘာသာရော -----	
အခြား			
	အရေအတွက်		
မသန်စွမ်းသူများ	၃		
သက်ကြီးရွယ်အိုများ (၆၅ နှစ် နှင့် အထက်)	၂၀		
စစ်ဘေးရှောင်			

	အမျိုးသား (အရေအတွက်)	အမျိုးသမီး (အရေအတွက်)
လူဦးရေ		
လူမျိုးစု (၁) ဗမာ	၁၀၇	၅၂၄
လူမျိုးစု (၂) -----		
လူမျိုးစု (၃) -----		
အခြား		
အိမ်ထောင်ဦးစီး	၄၁	၇

(ခ) အခြေခံအထောက်အအုံ အသုံးအဆောင်များ

စာသင်ကျောင်း	အမှတ် ခြံပိ	ကျန်းမာရေး	အမှတ် ခြံပိ	ဘာသာရေး အထောက် အအုံများ	အမှတ် ခြံပိ
မူကြိုကျောင်း	<input type="checkbox"/>	တိုက်နယ်ဆေးရုံ	<input type="checkbox"/>	စေတီ	<input type="checkbox"/>



မူလတန်းကျောင်း	<input type="checkbox"/>	ကျန်းမာရေးဌာန	<input type="checkbox"/>	ဘုန်းကြီးကျောင်း	<input checked="" type="checkbox"/>
မူလွန်ကျောင်း	<input type="checkbox"/>	ကျန်းမာရေးဌာနခွဲ	<input type="checkbox"/>	ဟိန္ဒူဘုရားကျောင်း	<input type="checkbox"/>
အလယ်တန်းကျောင်း	<input type="checkbox"/>	ဆေးပေးခန်း	<input type="checkbox"/>	ခရစ်ယာန်ကျောင်း	<input type="checkbox"/>
လယ်လွန်ကျောင်း	<input type="checkbox"/>	အခြား	<input type="checkbox"/>	ဗလီ	<input type="checkbox"/>
အထက်တန်းကျောင်း	<input type="checkbox"/>			အခြား	<input type="checkbox"/>
အခြား	<input type="checkbox"/>				
မှတ်ချက်		မှတ်ချက်		မှတ်ချက်	

(ဂ) ကျွမ်းကျင်သူများမှတ်တမ်း (ကျေးရွာတွင်နေထိုင်သော သို့မဟုတ် တခြားရွာမှလာရောက်သော ကျွမ်းကျင်သူများ)

(၁) စာသင်ကျောင်း			(၂) ကျန်းမာရေး			(၃) လက်မှုပညာရှင်		
	ရွာတွင်နေထိုင်သူ	အခြားရွာမှလာသူ		ရွာတွင်နေထိုင်သူ	အခြားရွာမှလာသူ		ရွာတွင်နေထိုင်သူ	အခြားရွာမှလာသူ
မူလတန်းပြဆရာ/မ	<input checked="" type="checkbox"/>	<input type="checkbox"/>	ဆရာဝန်	<input type="checkbox"/>	<input type="checkbox"/>	လက်သမား	<input type="checkbox"/>	<input type="checkbox"/>
အထက်တန်းပြဆရာ/မ	<input type="checkbox"/>	<input type="checkbox"/>	လက်ထောက်ကျန်းမာရေးမှူး	<input type="checkbox"/>	<input type="checkbox"/>	ပန်းရံ	<input type="checkbox"/>	<input type="checkbox"/>
အလယ်တန်းပြဆရာ/မ	<input checked="" type="checkbox"/>	<input type="checkbox"/>	အမျိုးသမီးကျန်းမာရေးဆရာမ	<input type="checkbox"/>	<input type="checkbox"/>	လျှပ်စစ်ကျွမ်းကျင်၊ ဝါသမား	<input type="checkbox"/>	<input type="checkbox"/>
ပုဂ္ဂိုလ်ဆရာ/မ	<input type="checkbox"/>	<input type="checkbox"/>	သားဖွားဆရာမ	<input type="checkbox"/>	<input type="checkbox"/>	ရေပိုက်သွယ်သူ	<input type="checkbox"/>	<input type="checkbox"/>
အခြား	<input type="checkbox"/>	<input type="checkbox"/>	ပြည်သူ့ကျန်းမာရေးလုပ်သား	<input type="checkbox"/>	<input type="checkbox"/>	စက်ပြင်ဆရာ	<input type="checkbox"/>	<input type="checkbox"/>
မှတ်ချက်			မှတ်ချက်			မှတ်ချက်		

(ဃ) ကျေးရွာသို့ ရောက်ရှိနိုင်သည့် လမ်းအခြေအနေ / ကျေးရွာတစ်ရွာသည် ၎င်း၏ ကျေးရွာအုပ်စုနှင့် ဆက်သွယ်ထားသော လမ်းအခြေအနေ (အောက်ပါတို့ကိုပိုင်းပါ)

(ကျောက်ကြမ်းလမ်း) ကတ္တရာလမ်း ကွန်ကရစ်လမ်း မော်တော်ဆိုင်ကယ်လမ်း
 ကျောက်ခင်းလမ်း မြေသားလမ်း လူသွားလမ်း အခြား _____

(င) ကျေးရွာဖွံ့ဖြိုးမှုစီမံချက်

- (၁) လူထုဝေပုံပြစီမံကိန်းမစတင်မီ ဤကျေးရွာတွင်ကျေးရွာဖွံ့ဖြိုးမှု စီမံချက်ရှိခဲ့ပါသလား? ပိုင်းပါ (ရှိပါသည်)/မရှိပါ/မသိပါ
- (၂) ရှိခဲ့ပါလျှင် ဤစီမံချက်ကို မည်သည့် ခုနှစ်တွင်ပြင်ဆင်ခဲ့ပါသနည်း? နှစ်- ၂၀၁၅ /မသိပါ
- (၃) ဤစီမံချက်ကို မြို့နယ်မှအတည်ပြုခဲ့ပါသလား? (ပြုခဲ့ပါသည်)/မပြုခဲ့ပါ /မသိပါ

(စ) ခရီးအကွာအဝေး

- (၁) ဤကျေးရွာ၏ဝေပုံမှ ၎င်းကျေးရွာအုပ်စု၏ဝေပုံအထိ ခရီးပိုင်မည်မျှကွာဝေးသနည်း? ပိုင်းပါ /မသိပါ
- (၂) ဤကျေးရွာမှ ၎င်းကျေးရွာအုပ်စုဝေပုံအထိ သွားလာရာတွင်ကြာမြင့်သည့်အချိန်

ခြောက်သွေ့ရာသီတွင်ကြာချိန် ----- ၅ နာရီ ----- ထော်လာရီ/မော်တော်ဆိုင်ကယ်(မြေလျှင်)လား/မော်တော်ဘုတ်/အခြား -----

မိုးရာသီတွင်ကြာချိန် ----- ၅ နာရီ ----- ထော်လာရီ/မော်တော်ဆိုင်ကယ်(မြေလျှင်)လား/မော်တော်ဘုတ်/



အဖြေ
.....

(ဇ) ယာယီကောင်စီဝင်ရာ သဘာဝပတ်ဝန်းကျင်
ဤကျေးရွာတွင် ချေးကြေးငွေကိုယ်၊ သဘာဝပတ်ဝန်းကျင်ထိခိုက်မှုများရှိပြီး နိုင်ငံရေး
 မရှိပါ ရှိပါသည် နိုင်ငံရေးပုံစံဖြင့်

(ဇ) ကျေးရွာတွင် ဖွဲ့စည်းထားသော အဖွဲ့အစည်းများ
လူထုထုတ်ပြန်ခံကိန်းမတိုင်မီ ဤကျေးရွာတွင် ကျေးရွာဖွံ့ဖြိုးရေးအတွက် အိမ်ရာ (အိ)၊ ရွာသားများကုန်သည် (အိ)၊ မိမိတို့အဖွဲ့
ဖွဲ့စည်းထားသည့် အဖွဲ့အစည်းများရှိပါသလား။

(ခ)

(ဂ)

(ဈ) အထွေထွေအုပ်ချုပ်ရေး ဦးစီးဌာန (GAD) မှ မှတ်တမ်းတင်ထားပြီး
ဤကျေးရွာသည် အထွေထွေအုပ်ချုပ်ရေး ဦးစီးဌာန (GAD) မှ မှတ်တမ်းတင်ထားမှု နိုင်ငံရေး
 မရှိပါ ရှိပါသည်

ကျေးရွာမိခင်ကောင်

အမည် ဦးစိုးမြင့်စိန်

လက်မှတ် ၁၄.၁၀.၁၀.၁၈

လူထုစည်းရုံးရေးမှူး

အမည် ဒေါ်ခင်ဝတ်ရှည်

လက်မှတ် ၁၄.၁၀.၁၀.၁၈



စတုတ္ထနှစ်စက်ဝန်း





ပုံစံ - ၀ - ၁ ကျေးရွာအခြေခံအချက်အလက်များ (Form PC 1)

လမ်းညွှန်ချက်၊ ကျေးရွာတစ်ရွာသို့ ပထမဆုံးပိတ်ဆက် ရရှိသွားရောက်သောအခါ လူထုစည်းရုံးရေးမှူးသည် ကျေးရွာခေါင်းဆောင်များအားကျေးရွာအချက်အလက်များကိုပေတ္တ ရပ်စံ၍ တောင်းခံရသည်။ ဤအချက်အလက်များကိုစီမံကိန်းပိတ်ဆက်အစည်းဝေးပတ်ပိတ်တောင်းခံရသည်။ စီမံကိန်းပိတ်ဆက်အစည်းဝေးတွင် လူထုစည်းရုံးရေးမှူးသည် ဤအချက်အလက်များအား စစ်ဆေးပြီး မှန်ကန်အောင်ပြုလုပ်ရမည်။ ပြီးနောက်တွင် လူထုစည်းရုံးရေးမှူးမှ သတင်းအချက်အလက်ထဲသို့ Tablets မှ ငာဆင့်ဖြည့်သွင်းရမည်။

ကျေးရွာခေါင်းဆောင် အမည် ဦးဝေဦးခင်	ကျေးရွာခေါင်းဆောင်၏ ဖုန်းနံပါတ် ၀၅-၇၇၇၇၄၁၄၄၅	လူထုစည်းရုံးရေးမှူး၏အမည် ဇော်ဒွင်ထွန်း
ပြည်နယ်/တိုင်းဒေသကြီး ဧရာဝတီ	မြို့နယ် ပြင်ဦးလွင်	ကျေးရွာအုပ်စု အောက်ညောင်ကျော်
		ကျေးရွာ ကြွယ်ကန်

က၊ လူဦးရေ

လူမျိုးစု	အိမ်ထောင်စုအရေအတွက်	ကျား/မ	အိမ်ထောင်စုအရေအတွက်
လူမျိုးစု (၁) ဗမာ	၅၀	ကျား (၁) ၂၅	မ (၁) ၂၅
လူမျိုးစု (၂)		ကျား (၂)	
လူမျိုးစု (၃)		ကျား (၃)	
လူမျိုးစု (၄)		ကျား (၄)	
အခြား			
	အရေအတွက်		
မသန်စွမ်းသူများ	၃		
သက်ကြီးရွယ်အိုများ (၆၅ နှစ် နှင့် အထက်)	၂		
စစ်ဘေးရှောင်	-		



	အမျိုးသား(အရေ စကွက်)	အမျိုးသမီး(အရေအတွက်)	စုစုပေါင်းအရေအတွက်
လူဦးရေ			
လူမျိုးစု (၁)----- (ဗမာ)	၁၁၀	၁၂၆	၂၃၆ ဦး
လူမျိုးစု (၂)-----			
လူမျိုးစု (၃)-----			
အခြား			
အိမ်ထောင်စဉ်စီး	၄၂	၈	၅၀

(ခ) အခြေခံအဆောက်အအုံ အသုံးအဆောင်များ

စာသင်ကျောင်း	အမှတ် ခြံပိ	ကျွန်းမာစား	အမှတ်ပြု ခပ်ပိ	ဘဝသားရေးအဆောက် အအုံများ	အမှတ် ခြံပိ
အထက်တန်းကျောင်း	<input checked="" type="checkbox"/>	ဆေးရုံ	<input type="checkbox"/>	စေတီ	<input type="checkbox"/>
အလယ်တန်းကျောင်း	<input type="checkbox"/>	ကျွန်းမာစားဌာန	<input type="checkbox"/>	ဘုန်းကြီးကျောင်း	<input checked="" type="checkbox"/>
မူလတန်းကျောင်း	<input type="checkbox"/>	ကျွန်းမာစားဌာနခွဲ	<input type="checkbox"/>	ဟိန္ဒူဘုရားကျောင်း	<input type="checkbox"/>
မူကြိုကျောင်း	<input type="checkbox"/>	ဆေးပေးခန်း	<input checked="" type="checkbox"/>	ခရစ်ယာန်ကျောင်း	<input type="checkbox"/>
အခြား	<input type="checkbox"/>	အခြား	<input type="checkbox"/>	ဗလီ	<input type="checkbox"/>
				အခြား	<input type="checkbox"/>
မှတ်ချက်		မှတ်ချက်		မှတ်ချက်	



(ဂ) ကျွမ်းကျင်သူများမှတ်တမ်း (ကျေးရွာတွင်နေထိုင်သော သို့မဟုတ် တခြားရွာမှလာပေးပတ်သောကျွမ်းကျင်သူများ)

(၁) တာဝန်ကျောင်း			(၂) ကျန်းမာရေး			(၃) လက်မှုညာရှင်		
	ရွာတွင်နေထိုင်သူ	အခြားရွာမှလာသူ		ရွာတွင်နေထိုင်သူ	အခြားရွာမှလာသူ		ရွာတွင်နေထိုင်သူ	အခြားရွာမှလာသူ
မူလတန်းပြဆရာ/မ	<input checked="" type="checkbox"/>	<input checked="" type="checkbox"/>	ဆေးဝါး	<input type="checkbox"/>	<input type="checkbox"/>	လက်သမား	<input checked="" type="checkbox"/>	<input type="checkbox"/>
အထက်တန်းပြဆရာ/မ	<input checked="" type="checkbox"/>	<input checked="" type="checkbox"/>	လက်ထောက်ကျန်းမာရေးမှူး	<input checked="" type="checkbox"/>	<input type="checkbox"/>	ပန်းရံ	<input checked="" type="checkbox"/>	<input type="checkbox"/>
အလယ်တန်းပြဆရာ/မ	<input checked="" type="checkbox"/>	<input checked="" type="checkbox"/>	အကျိုးသမီးကျန်းမာရေးဆရာမ	<input checked="" type="checkbox"/>	<input type="checkbox"/>	လျှပ်စစ်ကျွမ်းကျင်ပီးသမား	<input type="checkbox"/>	<input type="checkbox"/>
မူကြံဆရာ/မ	<input type="checkbox"/>	<input type="checkbox"/>	သားဖွားဆရာ	<input checked="" type="checkbox"/>	<input type="checkbox"/>	ရေပိုက်သွယ်သူ	<input checked="" type="checkbox"/>	<input type="checkbox"/>
အခြား	<input type="checkbox"/>	<input type="checkbox"/>	ပြည့်သူ့ကျန်းမာရေးလုပ်သား	<input type="checkbox"/>	<input type="checkbox"/>	စက်ပြင်ဆရာ	<input checked="" type="checkbox"/>	<input type="checkbox"/>
မှတ်ချက်			မှတ်ချက်			မှတ်ချက်		

(ဃ) ကျေးရွာသို့ ရောက်ရှိနိုင်သည့်လမ်းအခြေအနေ / ကျေးရွာ တစ်ရွာသည် ၎င်း၏ကျေးရွာအုပ်စုနှင့် ဆက်သွယ်ထားသောလမ်းအခြေအနေ (အောက်ပါတို့ကိုပိုင်းပါ)

(ကျောက်ကြမ်းလမ်း) ကတ္တရာလမ်း ကုန်းကရစ်လမ်း မော်တော်ဆိုင်ကယ်လမ်း
 ကျောက်စင်းလမ်း မြေသားလမ်း လှသွားလမ်း အခြား _____

(င) ကျေးရွာဖြန့်ဖြူးမှုစီမံချက်

ပိုင်းပါ

(၁) လူထုပဟိုပြုစီမံကိန်းမစတင်မှီ ဤကျေးရွာတွင် ကျေးရွာဖြန့်ဖြူးမှု စီမံချက်ရှိခဲ့ပါသလား? ရှိပါသည်/မရှိပါ/မသိပါ

(၂) ရှိခဲ့ပါလျှင် ဤစီမံချက်ကို မည်သည့် ဝန်ထုပ်ဖြင့် ထပ်မံပံ့ပိုးပါသနည်း? နှစ်-----/၄ သိပါ

(၃) ဤစီမံချက်ကို ဖြန့်ဖြူးမှုအတည်ပြုခံရပါသလား? ပြုခံရပါသည်/မပြုခံရပါ/မသိပါ



၉။ ပုံစံ ၈-၂။ စီမံကိန်းစက်ဝန်းအချိန်ဇယား ပထမနှစ်စက်ဝန်း

ပုံစံ - ၈ - ၂ - စီမံကိန်းစက်ဝန်းအချိန်ဇယား (PC 2)

လယ်ထွက်များ၊ သက်ဆိုင်ရာလူထုစည်းရုံးရေးမှု/လက်ထောက်နည်းပညာများမှ စီမံကိန်းစက်ဝန်းအဆင့်တစ်ခုစီပြီးတိုင်း ကျေးရွာနှင့် ကျေးရွာအုပ်စုအတွက် ဤပုံစံကို ဖြည့်သွင်းရမည်။

စည်းရုံးရေးမှု/ဝန်ထမ်း အမည် ဦးကျော်စွာ စက်ဝန်းအမှတ်ဖြစ်ပါ စက်ဝန်း(၁) စက်ဝန်း(၂) စက်ဝန်း(၃)

နေ့စွဲ : ၇. 3. 2017 စက်ဝန်း (၄)

ပြည်နယ်/တိုင်း မန္တလေး ကျေးရွာအုပ်စု ကျောက်ခွေး ကျေးရွာ ရွာပွဲကုန်း

စီမံကိန်းစက်ဝန်းအဆင့်များ	နေ့စွဲ		အစည်းအဝေးတွင်တက်ရောက်သူအရေအတွက်			
	စတင်သည့် နေ့	ပြီးဆုံးသည့်နေ့	အမျိုးသား အရေအတွက်	အမျိုးသမီး အရေအတွက်	အိမ်ထောင်စု အရေအတွက်	လူချိန်တက်ရောက်သူ အရေအတွက် နှင့် လူချိန်အမည်
၁။ ကျေးရွာစီမံကိန်း မိတ်ဆက်အစည်းအဝေး	၆. 3. 17	၆. 3. 17	၂၉	၂၈	၅၇	၅၇ ၂၈
၂။ ကျေးရွာဖွံ့ဖြိုးရေး စီမံချက်ရေးဆွဲခြင်း အစည်းအဝေး	7. 3. 17	7. 3. 17	၂၂	၂၁	၄၃	၄၃ ၂၁
၃။ ကျေးရွာအုပ်စု လုပ်ငန်းဆုံးဖြတ်ချက်ချသည့် အစည်းအဝေး	၇. 3. 17	၇. 3. 17	၂၂	၂၁	၄၃	၄၃ ၂၁
၄။ ပြီးနယ်အဆင့် စီမံကိန်းရေးဆွဲရေး နှင့် အကောင်အထည်ဖော်ရေးကော်မတီ၏ စီမံကိန်း သုံးသပ်မှု အစည်းအဝေး			မလို	မလို	မလို	မလို
၅။ ပြီးနယ် စီမံကိန်းရေးဆွဲရေး နှင့် အကောင်အထည်ဖော်ရေး ကော်မတီ၏ဆုံးဖြတ်မှုကို ရွာသို့ အသိပေး အကြောင်းကြားသည့် အစည်းအဝေး	15. 6. 17	15. 6. 17	14	16	30	30 ၂၆
၆။ စီမံကိန်းလုပ်ငန်းခွဲစီမံချက်ရေးဆွဲခြင်း အစည်းအဝေး						
၆.၀။ စီမံကိန်းလုပ်ငန်း အကောင်အထည်ဖော် ရေးအစီအစဉ် ရေးဆွဲခြင်း	14. 6. 17	14. 6. 17	14	16	30	30 ၂၆



၆.၂ ဝင်ယူရေးအစီအစဉ် ရေးဆွဲခြင်း	15.6.17	15.6.17	14	16	30	130	မစာ
၆.၃ ဆရာရေးရာပုံစံများ လျာထားရေးအစဉ် ရေးဆွဲခြင်း	14.6.17	14.6.17	14	16	30	36	မစာ
၆.၄ ပြင်/ထိန်းအစီအစဉ် ရေးဆွဲခြင်း	15.6.17	15.6.17	14	16	30	30	မစာ
၇။ စီမံကိန်းလုပ်ငန်းခွဲ တိုးတက်မှု စောင့်ကြည့် အစည်းအဝေး	19.8.17	19.8.17	6	5	11	11	မစာ
၇.၁ အစည်းအဝေး ပထမအကြိမ်	22.8.17	19.8.17	5	4	10	10	မစာ
၇.၂ အစည်းအဝေး ဒုတိယအကြိမ်	25.8.17	25.8.17	4	3	7	7	မစာ
၇.၃ အစည်းအဝေး တတိယအကြိမ်	၂၅.၈.၁၇	၂၅.၈.၁၇	၄	၅	၉	၉	မစာ
၈။ စီမံကိန်းလုပ်ငန်းခွဲ အပြီးသတ်စစ်ဆေးခြင်း အစည်းအဝေး	12.8.17	12.8.17	15	22	37	37	မစာ
၉။ လူထုစစ်ဆေးခွဲအစည်းအဝေး							



၆.၂ ဝယ်ယူရေးအစီအစဉ် ရေးဆွဲခြင်း	15.6.17	15.6.17	14	16	30	130	မဟာ
၆.၃ ဆရာတို့ပေးပို့ရန် လျာထားရေးအစီအစဉ် ရေးဆွဲခြင်း	14.6.17	14.6.17	14	16	30	36	မဟာ
၆.၄ ပြင်/ထိန်းသိမ်းရေးအစီအစဉ် ရေးဆွဲခြင်း	15.6.17	15.6.17	14	16	30	30	မဟာ
၇။ စီမံကိန်းလုပ်ငန်းခွဲ တိုးတက်မှု စောင့်ကြည့် အစည်းအဝေး	19.8.17	19.8.17	6	5	11	11	မဟာ
၇.၁ အစည်းအဝေး ပထမအကြိမ်	22.8.17	19.8.17	5	4	10	10	မဟာ
၇.၂ အစည်းအဝေး ဒုတိယအကြိမ်	25.8.17	25.8.17	4	3	7	7	မဟာ
၇.၃ အစည်းအဝေး တတိယအကြိမ်	၂၅.၈.၁၇	၂၅.၈.၁၇	၄	၅	၉	၉	မဟာ
၈။ စီမံကိန်းလုပ်ငန်းခွဲ အပြီးသတ်စစ်ဆေးရေး အစည်းအဝေး	12.8.17	12.8.17	15	22	37	37	မဟာ
၉။ လူထုစစ်ဆေးခွဲအစည်းအဝေး							



စီမံကိန်းစက်ဝန်းအချိန်ဇယား (ပုံစံ ၈-၂) တတိယနှစ်စက်ဝန်း

ပုံစံ - ၈-၂ - စီမံကိန်းစက်ဝန်းအချိန်ဇယား (PC 2)

လမ်းညွှန်ချက်၊ သက်ဆိုင်ရာလူထုစုစည်းရုံးရေးဖွဲ့စည်းမှု/လက်ထောက်နည်းပညာဖွဲ့စည်းမှု၊ စီမံကိန်းစက်ဝန်းအဆင့်တစ်စုစီပြီးစီးတိုင်းကျေးရွာနှင့် ကျေးရွာအုပ်စုအတွက် ဥပမာ ပြည်သွင်းရမည်။

စည်းရုံးရေးဖွဲ့စည်းမှု/လက်ထောက်နည်းပညာရေးဖွဲ့စည်းမှုအဖွဲ့အစည်း အမည် - ဒေါ်မြစုဝတ်ကျည်

နေ့စွဲ ၁၁.၁၀.၁၈ စက်ဝန်းအားအမှတ်ပြုပါ စက်ဝန်း(၁) စက်ဝန်း(၂) စက်ဝန်း(၃)

ပြည်နယ်/တိုင်း မန္တလေး ကျေးရွာအုပ်စု မာပညာကျေး ကျေးရွာ ဣန္ဒာကျည်

စီမံကိန်းဆောင်ရွက်မှုအဆင့်များ	နေ့စွဲ		အစည်းအဝေးတွင်တက်ရောက်သူအရေအတွက်					
	စတင်သည့် နေ့	ပြီးဆုံးသည့် နေ့	အချိုးသား အစုအတွက်	အချိုးသမီး အစုအတွက်	အိမ်ထောင် စုအစုအတွက်	လူနီးစုတက်ရောက်သူ အရေအတွက် နှင့် လူချိန်အရေအတွက်	အိမ်ထောင် စုပေါင်း	အိမ်ထောင် စု %
၁။ ကျေးရွာစီမံကိန်း မိတ်ဆက်အစည်းအဝေး	၁၀.၁၀.၁၈	၁၀.၁၀.၁၈	၁၅	၁၆	၃၁	၈၈ ၃၁	၃၁	၆၅.၂
၂။ ကျေးရွာဖွဲ့စည်းရေး စီမံချက်ရေးဆွဲခြင်း အစည်းအဝေး	၁၁.၁၀.၁၈	၁၁.၁၀.၁၈	၁၅	၁၆	၃၁	၈၈ ၃၁	၃၁	၆၅.၂
၃။ ကျေးရွာအုပ်စု လုပ်ငန်းဆုံးဖြတ်ချက် ချသည့် အစည်းအဝေး								
၄။ မြို့နယ်အဆင့်စီမံကိန်းရေးဆွဲရေးနှင့် အကောင်အထည်ဖော်ရေးကော်မတီ၏ စီမံကိန်း သုံးသပ်မှုအစည်းအဝေး								



၁၀။ ပုံစံ ၈-၃။ ကျေးရွာဖွံ့ဖြိုးရေး ဦးစားပေးအစီအစဉ် ပထမနှစ်စက်ဝန်း

ပုံစံ - ၈ - ၃ ကျေးရွာဖွံ့ဖြိုးရေး ဦးစားပေးအစီအစဉ် (Form PC 3)

လမ်းညွှန်ချက်၊ အဆင့်(၃) ကျေးရွာမှော်မှန်းချက်အစည်းအဝေး ငြိမ်းသောအခါ ကျေးရွာစီမံကိန်း အထောက်အကူပြု ကော်မတီသည် လူထုစည်းရုံးရေးပူးအကူအညီဖြင့် ဤပုံစံကိုပြည့်စုံအောင် ဖြည့်သွင်းရမည်။

လူထုစည်းရုံးရေးပူး/ဝန်ထမ်း အမည် ဦး ဇော်မိုး ဇွဲဝင်း၊
 ဝန်ရံ ၆၂၈-၂၇၃၂
 စက်ဝန်းအား အမှတ်ခြစ်ပါ (V) စက်ဝန်း(၁)
 စက်ဝန်း(၂) စက်ဝန်း(၃) စက်ဝန်း(၄)

ပြည်နယ်/တိုင်း ပြန့်ပွားရေး ဦးစီးဌာန/ကျေးရွာအုပ်စု/အခြေစိုက်ရေးဦးစီးဌာန၊ ကျေးရွာ (ရွာ) နာမည်

က။ အစီအစဉ်အတိုင်းအစီအစဉ်များအားရွေးချယ်ခြင်း - ယခုလက်ရှိအခြေအနေတွင် ဤကျေးရွာဖွံ့ဖြိုးတိုးတက်ရေးအတွက် အဓိက အခက်အခဲအတားအဆီးများသည် မည်သည့်အမျိုးအစားဖြစ်ပါသနည်း။ (အမျိုးသား/သမီး အနည်းဆုံးအစီအစဉ် ၅ ခုစီဖော်ပြပါ)

အမျိုးသား အဖွဲ့မှ တင်ပြသော အခက်အခဲအတားအဆီးများ	အမျိုးသမီး အဖွဲ့မှ တင်ပြသော အခက်အခဲအတားအဆီးများ
၀ မြို့နယ်အတွင်း မြေယာအခက်အခဲများ	၀ မြို့နယ်အတွင်း မြေယာအခက်အခဲများ
၂ မြို့နယ်အတွင်း မြေယာအခက်အခဲများ	၂ မြို့နယ်အတွင်း မြေယာအခက်အခဲများ
၃ မြို့နယ်အတွင်း မြေယာအခက်အခဲများ	၃ မြို့နယ်အတွင်း မြေယာအခက်အခဲများ
၄ မြို့နယ်အတွင်း မြေယာအခက်အခဲများ	၄ မြို့နယ်အတွင်း မြေယာအခက်အခဲများ
၅ မြို့နယ်အတွင်း မြေယာအခက်အခဲများ	၅ မြို့နယ်အတွင်း မြေယာအခက်အခဲများ

ခ။ မှော်မှန်းခြင်း - နောင်လာမည့် (၅) နှစ် အတွင်း ကျေးရွာဖွံ့ဖြိုးရေး မှော်မှန်းလျာထားချက်များအား တင်ပြပါ။

အမျိုးသားအဖွဲ့မှ တင်ပြသော မှော်မှန်းချက်များ	အမျိုးသမီးအဖွဲ့မှ တင်ပြသော မှော်မှန်းချက်များ
၀ မြို့နယ်အတွင်း မြေယာအခက်အခဲများ	၀ မြို့နယ်အတွင်း မြေယာအခက်အခဲများ
၂ မြို့နယ်အတွင်း မြေယာအခက်အခဲများ	၂ မြို့နယ်အတွင်း မြေယာအခက်အခဲများ
၃ မြို့နယ်အတွင်း မြေယာအခက်အခဲများ	၃ မြို့နယ်အတွင်း မြေယာအခက်အခဲများ
၄ မြို့နယ်အတွင်း မြေယာအခက်အခဲများ	၄ မြို့နယ်အတွင်း မြေယာအခက်အခဲများ
၅ မြို့နယ်အတွင်း မြေယာအခက်အခဲများ	၅ မြို့နယ်အတွင်း မြေယာအခက်အခဲများ

ဂ။ လူထုစီမံကိန်း၏ လာမည့် (၄) နှစ်အတွက် အကျုံးဝင်သော ဦးစားပေး ဖွံ့ဖြိုးတိုးတက်မှု လုပ်ငန်း အစီအစဉ်များအားဖော်ပြပါ။

အဆင့်	ကျေးရွာအတွက် ဦးစားပေး ဖွံ့ဖြိုးတိုးတက်မှု လုပ်ငန်းစဉ်များ	အဆိုပြုသူ (အမျိုးသားများ/ အမျိုးသမီးများ/ အမျိုးသမီး)	ခန့်မှန်းကုန်ကျ ဝင်္ဂိတ်	အကျိုးခံစားခွင့်ရှိသူ ခန့်မှန်းခြေ အရေအတွက်
၀	ကျေးရွာအတွင်း မြေယာအခက်အခဲများ	ကျား + မ	3500000	235
၂	ကျေးရွာအတွင်း မြေယာအခက်အခဲများ	ကျား + မ	5200000	235
၃	ကျေးရွာအတွင်း မြေယာအခက်အခဲများ	ကျား + မ	18000000	235
၄	ကျေးရွာအတွင်း မြေယာအခက်အခဲများ	ကျား + မ	4500000	235
၅				

ဃ။ လူထုစီမံကိန်း၏ လာမည့် (၄) နှစ်အတွက် အကျုံးဝင်သော ဦးစားပေး ဖွံ့ဖြိုးတိုးတက်မှု လုပ်ငန်း အစီအစဉ်များအားဖော်ပြပါ။

အဆင့်	ကျေးရွာအတွက် ဦးစားပေး ဖွံ့ဖြိုး	အဆိုပြုသူ (အမျိုးသားများ/ အမျိုးသမီး)	အခန်းကဏ္ဍ



	တိုးတက်မှု လုပ်ငန်းစဉ်များ	အမျိုးသမီးများ/အမျိုးသား+ အမျိုးသမီး)
၁	ဓါတ်အားပြည့်စုံရေး	
၂		
၃		
၄		
၅		

ခေါင်းဆောင်၊ ကျေးဇူးတင်ပေးရန်အထောက်အကူပြုကော်မတီမှ အတည်ပြုသည်။

အမည် ----- လက်မှတ် ----- ဇန.ရဲ့ -----



ကျေးရွာဖွံ့ဖြိုးရေးဦးစားပေးအစီအစဉ် (ပုံစံ ၈-၃) ဒုတိယနှစ်စက်ဝန်း

ပုံစံ - ၈ - ၃ ကျေးရွာဖွံ့ဖြိုးရေး ဦးစားပေးအစီအစဉ် (Form PC 3)

လည်ဖြန့်မှုအတွက် အဆင့်(၃) ကျေးရွာဖွံ့ဖြိုးရေးအစီအစဉ်အတွက် ဦးစားပေးအစီအစဉ် ကျေးရွာစီမံကိန်း အထောက်အကူပြု
ကော်မတီသည် လူထုဆန္ဒရှုထုတ်မှုများအပေါ်တွင် ဤစက်ဝန်းဖြင့် ဖြည့်သွင်းရမည်။

လူထုဆန္ဒရှုထုတ်မှု/မဲဆန္ဒ အမည် **ဒေါ်ခင်စု**
နေ့စွဲ **၂၇.၁၁.၂၀၂၇** စက်ဝန်းအား အမှတ်ဖြည့်ပါ (✓) ။ စက်ဝန်း(၁)
စက်ဝန်း(၂) ။ စက်ဝန်း(၃) ။ စက်ဝန်း(၄)

ဖြည့်နှယ်ပုံစံ **မွန်ဆေး** ငြိမ်းချမ်း **ကျေးရွာအုပ်စု** ကျေးရွာ **ကျွန်းကြပ်**
ကား အစီအစဉ်အထောက်အကူပြုရေးအဖွဲ့အစည်း - သတ်မှတ်ရန်အခြေအနေအထား ဤစက်ဝန်းဖြင့် ဦးစားပေးထုတ်ဖော်အတွက်
အဓိက အစီအစဉ်အထောက်အကူပြုရမည့် မည်သည့်အရာကို ဖြည့်ပါသနည်း။ (အမျိုးသား/သမီး အနည်းဆုံးအစိတ်အပိုင်း ၅
ခုစီဖြည့်ပါ)

အမျိုးသား အဖွဲ့မှ တင်ပြသော အစီအစဉ်အထောက်အကူပြုရေး	အမျိုးသမီး အဖွဲ့မှ တင်ပြသော အစီအစဉ်အထောက်အကူပြုရေး
၁ ကုသရေးကုသရေး ဖွဲ့စည်းပေးခြင်းဖြင့် ကျန်းမာရေးကောင်းမွန်စေရန်။	၁ ကုသရေးကုသရေး ဖွဲ့စည်းပေးခြင်းဖြင့် ကျန်းမာရေးကောင်းမွန်စေရန်။
၂ ကျောင်းရင်းလုံးပေးခြင်းဖြင့် ကျန်းမာရေးကောင်းမွန်စေရန်။	၂ ကျောင်းရင်းလုံးပေးခြင်းဖြင့် ကျန်းမာရေးကောင်းမွန်စေရန်။
၃ ကျန်းမာရေးကုသရေး ဖွဲ့စည်းပေးခြင်းဖြင့် ကျန်းမာရေးကောင်းမွန်စေရန်။	၃ ကျန်းမာရေးကုသရေး ဖွဲ့စည်းပေးခြင်းဖြင့် ကျန်းမာရေးကောင်းမွန်စေရန်။
၄ ကုသရေးကုသရေး ဖွဲ့စည်းပေးခြင်းဖြင့် ကျန်းမာရေးကောင်းမွန်စေရန်။	၄ ကုသရေးကုသရေး ဖွဲ့စည်းပေးခြင်းဖြင့် ကျန်းမာရေးကောင်းမွန်စေရန်။
၅ သားချေး၊ နှလုံး၊ ကုသရေးကုသရေး ဖွဲ့စည်းပေးခြင်းဖြင့် ကျန်းမာရေးကောင်းမွန်စေရန်။	၅ သားချေး၊ နှလုံး၊ ကုသရေးကုသရေး ဖွဲ့စည်းပေးခြင်းဖြင့် ကျန်းမာရေးကောင်းမွန်စေရန်။
၆ ကုသရေးကုသရေး ဖွဲ့စည်းပေးခြင်းဖြင့် ကျန်းမာရေးကောင်းမွန်စေရန်။	၆ ကုသရေးကုသရေး ဖွဲ့စည်းပေးခြင်းဖြင့် ကျန်းမာရေးကောင်းမွန်စေရန်။
၇ ကုသရေးကုသရေး ဖွဲ့စည်းပေးခြင်းဖြင့် ကျန်းမာရေးကောင်းမွန်စေရန်။	၇ ကုသရေးကုသရေး ဖွဲ့စည်းပေးခြင်းဖြင့် ကျန်းမာရေးကောင်းမွန်စေရန်။

ခ။ မျှော်မှန်းခြင်း - နောင်လာမည့် (၅) နှစ် အတွင်း ကျေးရွာဖွံ့ဖြိုးရေး မျှော်မှန်းချက်များအား တင်ပြပါ။

အမျိုးသားအဖွဲ့မှ တင်ပြသော မျှော်မှန်းချက်များ	အမျိုးသမီးအဖွဲ့မှ တင်ပြသော မျှော်မှန်းချက်များ
၁ ကုသရေးကုသရေး ဖွဲ့စည်းပေးခြင်းဖြင့် ကျန်းမာရေးကောင်းမွန်စေရန်။	၁ ကုသရေးကုသရေး ဖွဲ့စည်းပေးခြင်းဖြင့် ကျန်းမာရေးကောင်းမွန်စေရန်။
၂ ကျောင်းရင်းလုံးပေးခြင်းဖြင့် ကျန်းမာရေးကောင်းမွန်စေရန်။	၂ ကျောင်းရင်းလုံးပေးခြင်းဖြင့် ကျန်းမာရေးကောင်းမွန်စေရန်။
၃ ကျန်းမာရေးကုသရေး ဖွဲ့စည်းပေးခြင်းဖြင့် ကျန်းမာရေးကောင်းမွန်စေရန်။	၃ ကျန်းမာရေးကုသရေး ဖွဲ့စည်းပေးခြင်းဖြင့် ကျန်းမာရေးကောင်းမွန်စေရန်။
၄ ကုသရေးကုသရေး ဖွဲ့စည်းပေးခြင်းဖြင့် ကျန်းမာရေးကောင်းမွန်စေရန်။	၄ ကုသရေးကုသရေး ဖွဲ့စည်းပေးခြင်းဖြင့် ကျန်းမာရေးကောင်းမွန်စေရန်။
၅ သားချေး၊ နှလုံး၊ ကုသရေးကုသရေး ဖွဲ့စည်းပေးခြင်းဖြင့် ကျန်းမာရေးကောင်းမွန်စေရန်။	၅ သားချေး၊ နှလုံး၊ ကုသရေးကုသရေး ဖွဲ့စည်းပေးခြင်းဖြင့် ကျန်းမာရေးကောင်းမွန်စေရန်။
၆ ကုသရေးကုသရေး ဖွဲ့စည်းပေးခြင်းဖြင့် ကျန်းမာရေးကောင်းမွန်စေရန်။	၆ ကုသရေးကုသရေး ဖွဲ့စည်းပေးခြင်းဖြင့် ကျန်းမာရေးကောင်းမွန်စေရန်။
၇ ကုသရေးကုသရေး ဖွဲ့စည်းပေးခြင်းဖြင့် ကျန်းမာရေးကောင်းမွန်စေရန်။	၇ ကုသရေးကုသရေး ဖွဲ့စည်းပေးခြင်းဖြင့် ကျန်းမာရေးကောင်းမွန်စေရန်။



၈။ လူထုစီမံကိန်း၏ လာမည့် (၄) နှစ်အတွက် အကျိုးပင်သော ဦးစားပေး ဖွံ့ဖြိုးတိုးတက်မှု လုပ်ငန်း အစီအစဉ်များအားဖော်ပြပါ။

အဆင့်	ကျေးရွာအတွက် ဦးစားပေး ဖွံ့ဖြိုးတိုးတက်မှု လုပ်ငန်းစဉ်များ	အဆိုပြုသူ (အမျိုးသားများ/ အမျိုးသမီးများ/အမျိုးသား+ အမျိုးသမီး)	ခန့်မှန်းကုန်ကျ စရိတ်	အကျိုးခံစားခွင့်ရှိသူ ခန့်မှန်းခြေ အရေအတွက်
၁	ပွဲစာပွဲ၊ ကျွမ်းကျင်ရေး	ကျား + ၈		၂၀၅
၂	စက်ဆိုင်တိုးချဲ့၊ ဖြိုးထွက်	ကျား + ၈		၂၀၅
၃	ကုသင်ဆောင်အုတ်တံ	ကျား + ၈		၂၀၅
၄	တိုင်းဆောက်လုပ်ခြင်း။			
၅	ဗဟိုဌာနဆေးရုံ မဆောက်	ကျား + ၈		
၆	လုပ်ခြင်း			၂၀၅
၇				

၉။ လူထုစီမံကိန်း၏ လာမည့် (၄) နှစ်အတွက် အကျိုးပင်သော ဦးစားပေး ဖွံ့ဖြိုးတိုးတက်မှု လုပ်ငန်း အစီအစဉ်များအားဖော်ပြပါ။

အဆင့်	ကျေးရွာအတွက် ဦးစားပေး ဖွံ့ဖြိုး တိုးတက်မှု လုပ်ငန်းစဉ်များ	အဆိုပြုသူ (အမျိုးသားများ/ အမျိုးသမီးများ/အမျိုးသား+ အမျိုးသမီး)	အခန်းကဏ္ဍ
၁			
၂			
၃			
၄			
၅			
၆			

ခေါင်းထောင်း၊ ကျေးရွာစီမံကိန်းအထောက်အကူပြုကော်မတီမှ အတည်ပြုသည်။

အမည် ဦးစောစော လက်မှတ် [Signature] ၀၄.၅.၂၇.၁၁.၂၀၁၇



ကျေးရွာဖွံ့ဖြိုးရေးဦးစားပေးအစီအစဉ် (ပုံစံ ၈-၃) တတိယနှစ်စက်ဝန်း

ပုံစံ - ၈-၃ ကျေးရွာဖွံ့ဖြိုးရေး ဦးစားပေးအစီအစဉ် (Form PC 3)

လယ်ညွှန်ရွက် အဆင့်(၃)ကျေးရွာမှိုက်မှိုက်ရက်အစည်းအဝေးပြီးဆုံးသောအခါ ကျေးရွာစီမံကိန်း အထောက်အကူပြု ကော်မတီသည် လူထုစည်းရုံးရေးမှူးအကူအညီဖြင့် ဤပုံစံကိုဖြည့်စုံအောင် ဖြည့်သွင်းရမည်။			
လူထုစည်းရုံးရေးမှူး/ဝန်ထမ်း အမည် ကျော်စွန်းဝတ်ရည်			
နေ့စွဲ ၁၁.၁၀.၁၈	စက်ဝန်းအား အမှတ်ဖြစ်ပါ (✓) <input type="checkbox"/> စက်ဝန်း(၁) <input type="checkbox"/> စက်ဝန်း(၂) <input type="checkbox"/> စက်ဝန်း(၃) <input type="checkbox"/> စက်ဝန်း(၄)		
ပြည်နယ်/တိုင်း ဗဟိုပြု	မြို့နယ် ကျောက်	ကျေးရွာအုပ်စု မာရောင်ကျော်	ကျေးရွာ ကျွတ်ကန်

က။ အခက်အခဲအတားအဆီးများအားဆွေးနွေးခြင်း - ယခုလက်ရှိအခြေအနေတွင်ဤကျေးရွာဖွံ့ဖြိုးတိုးတက်ရေးအတွက် အဓိကအခက်အခဲအတားအဆီးများသည် မည်သည်များဖြစ်ပါသနည်း။ (အမျိုးသား/သမီး အနည်းဆုံးအခက်အခဲ ၅ ခုစီဖော်ပြပါ)

အုပ်စုဖွဲ့ ဆွေးနွေးမှုများမှ တင်ပြသော အခက်အခဲအတားအဆီးများ	
ရွာတွင် လမ်း စတင်ဖွဲ့စည်းခြင်း	<input type="checkbox"/> ကျား <input checked="" type="checkbox"/> မကျား + မ
ရွာခြင်း အကူအညီ စတင်ဖွဲ့စည်းခြင်း	<input type="checkbox"/> ကျား <input checked="" type="checkbox"/> မကျား + မ
အစည်းအဝေးခန်းမ မရှိခြင်း	<input type="checkbox"/> ကျား <input checked="" type="checkbox"/> မကျား + မ
အစည်းအဝေးခန်းမ မရှိခြင်း	<input type="checkbox"/> ကျား <input type="checkbox"/> မကျား + မ
	<input type="checkbox"/> ကျား <input type="checkbox"/> မကျား + မ
	<input type="checkbox"/> ကျား <input type="checkbox"/> မကျား + မ
	<input type="checkbox"/> ကျား <input type="checkbox"/> မကျား + မ
	<input type="checkbox"/> ကျား <input type="checkbox"/> မကျား + မ
	<input type="checkbox"/> ကျား <input type="checkbox"/> မကျား + မ
	<input type="checkbox"/> ကျား <input type="checkbox"/> မကျား + မ



မေ့မှန်ခြင်း၊ ချစ်လှပေ (၅) နှစ် အတွင်း ကျေးဇူးပြုချေ မျှော်မှန်းလျာထားချက်များအား တင်ပြပါ။

ဆုတောင်းပေးမှုများမှ တင်ပြလာမည့်အခါအတွက်အထောက်အထားပေးပါ။

နှင်းလင်းစု၊ နန်းမင်း၊ သွားလျာလွယ်ကူ ဂျီ	<input type="checkbox"/> ကျား <input type="checkbox"/> မကျား <input type="checkbox"/> ကျား + မ
ရွှေလင်းစု၊ နန်းမင်း၊ သွားလျာလွယ်ကူ ဂျီ	<input type="checkbox"/> ကျား <input type="checkbox"/> မကျား <input type="checkbox"/> ကျား + မ
ရွှေလင်းစု၊ နန်းမင်း၊ သွားလျာလွယ်ကူ ဂျီ	<input type="checkbox"/> ကျား <input type="checkbox"/> မကျား <input type="checkbox"/> ကျား + မ
ရွှေလင်းစု၊ နန်းမင်း၊ သွားလျာလွယ်ကူ ဂျီ	<input type="checkbox"/> ကျား <input type="checkbox"/> မကျား <input type="checkbox"/> ကျား + မ
	<input type="checkbox"/> ကျား <input type="checkbox"/> မ <input type="checkbox"/> ကျား + မ
	<input type="checkbox"/> ကျား <input type="checkbox"/> မ <input type="checkbox"/> ကျား + မ
	<input type="checkbox"/> ကျား <input type="checkbox"/> မ <input type="checkbox"/> ကျား + မ
	<input type="checkbox"/> ကျား <input type="checkbox"/> မ <input type="checkbox"/> ကျား + မ
	<input type="checkbox"/> ကျား <input type="checkbox"/> မ <input type="checkbox"/> ကျား + မ
	<input type="checkbox"/> ကျား <input type="checkbox"/> မ <input type="checkbox"/> ကျား + မ
	<input type="checkbox"/> ကျား <input type="checkbox"/> မ <input type="checkbox"/> ကျား + မ



၁။ မျက်နှာမူခြင်း- နောင်လာမည့် (၅)နှစ် အတွင်း ကျေ ရွေးဖွဲ့ ဖြိုးစေရ မျက်နှာမူလျာထားချက်၊ များအား တင်ပြပါ။

ဆုတံဆိပ်၊ ဆေးဝါး၊ မှတ်တမ်းမှတ်တမ်း၊ ဘင်ပြင်၊ သာအခက်အခဲအတားအဆီးများ	
ကျေးဇူးတင်စွာ ဆေးဝါးများနှင့် ကျေးဇူးတင်စွာ ဖြိုးပို့ ဆေးဝါးများတွင် ဆုံးမည့် တက္ကသိုလ်ပုဂ္ဂိုလ်များ။	<input type="checkbox"/> ကျား <input type="checkbox"/> မကျား <input type="checkbox"/> + <input type="checkbox"/> မ
ရွာချင်း၊ ဘက်ပစ်၊ ကောင်းမွန်၍ ကျန်းမာရေး၊ သွားလာမှု အဆင်ပြေရန်။	<input type="checkbox"/> ကျား <input type="checkbox"/> မကျား <input type="checkbox"/> + <input type="checkbox"/> မ
စာသင်ကျောင်း၊ ယဇ်၊ ကောင်း၍ ကလေးများ သွားလာမှု အဆင်ပြေရန်။	<input type="checkbox"/> ကျား <input type="checkbox"/> မကျား <input type="checkbox"/> + <input type="checkbox"/> မ
ပိုက်ပျိုး၊ ရေ၊ နှိုင်း၊ စားနပ်ရိက္ခာ၊ များ၍ ချိတ် ချိတ်၊ ရေ၊ ဖြစ်ထွန်းရန်။	မကျား <input type="checkbox"/> မ <input type="checkbox"/> ကျား <input type="checkbox"/> + <input type="checkbox"/> မ
မိခင်တွင်း၊ မြူပညာ၊ များ၊ ကတ်မြောက် ၍ အမျိုးသမီး၊ များ၊ ဖြစ်ထွန်းရန်။	<input type="checkbox"/> ကျား <input type="checkbox"/> မ <input type="checkbox"/> ကျား <input type="checkbox"/> + <input type="checkbox"/> မ
	<input type="checkbox"/> ကျား <input type="checkbox"/> မ <input type="checkbox"/> ကျား <input type="checkbox"/> + <input type="checkbox"/> မ
	<input type="checkbox"/> ကျား <input type="checkbox"/> မ <input type="checkbox"/> ကျား <input type="checkbox"/> + <input type="checkbox"/> မ
	<input type="checkbox"/> ကျား <input type="checkbox"/> မ <input type="checkbox"/> ကျား <input type="checkbox"/> + <input type="checkbox"/> မ
	<input type="checkbox"/> ကျား <input type="checkbox"/> မ <input type="checkbox"/> ကျား <input type="checkbox"/> + <input type="checkbox"/> မ
	<input type="checkbox"/> ကျား <input type="checkbox"/> မ <input type="checkbox"/> ကျား <input type="checkbox"/> + <input type="checkbox"/> မ
	<input type="checkbox"/> ကျား <input type="checkbox"/> မ <input type="checkbox"/> ကျား <input type="checkbox"/> + <input type="checkbox"/> မ



ဆွေးနွေးချက်များ (ပြောသူနှင့်အကြောင်းအရာကိုတွဲ၍ နက်တမ်းတင်ရန်)

Δ ရွာရှိဒေါင်းဆောင်မှ ကဖွင့်နာမှာ စကား ပြောကြားသည်။ ဒိဗီတို့ကျေးရွာသည် ကော်မတီဝင်များ နှင့် ကျေးရွာလူထု ပူးပေါင်းမှုကောင်းစွာ လုပ်ဆောင်သောကြောင့် ကျေးလူ ကတူးတင်၍ ကြောင်းပြောကြား၍ လူထုမတုံ့ပြုနိုင်ကိန်းမှ ကဆည်းဝေးချားပေါ်လှင်လဲ တက်ရောက်ပေးရန် နာကြားသည်။ ထို့နောက် စီမံကိန်း စိတ်ဆက်ကို ဂွင်းလင်းပြောကြားသည်။ လူထုမတုံ့ပြုနိုင်ကိန်းသည် ကျေးရွာလူထုကိုယ်တိုင် ကစီစဉ်ရေးဆွဲပြီး ကျေးရွာလူထုကိုယ်တိုင် ကကောင်ကထည်ဖော်ဆောင်ရွက် ရမည်ကို ဂွင်းပြပေးသည်။ ထို့နောက် စီမံကိန်း ဆက်လက် ကကြောင်းကို ဂွင်းပြပေးသည်။ လူထုမတုံ့ပြုနိုင်ကိန်း

တို့ ဘဏ် (၆၅) ပုံစံ၊ ကဆင်း (၅၄) ဆင့်ဖြင့် ကကောင်ကထည်ဖော် လုပ်ဆောင်ကြောင်း ဂွင်းပြပေးသည်။ ဗြဟ္မဒီပန တစ်နှစ်ကို ဆက်လက် တစ်နှစ် မဟုတ်ကြောင်း၊ ဒိဗီတို့ကျေးရွာမှ လုပ်ဆောင်သော လုပ်ငန်းများ ပြီးမြောက်လျှင် ဆက်လက်တစ်နှစ် ပြီးကြောင်းကို ပြောကြားသည်။ ထို့နောက် ကစီမံကိန်းရှိသူများ ကလူထုကို ဂွင်းပြပေးသည်။ ကော်မတီဝင် တစ်ဦးချင်းစီ၏ တာဝန် ထွေးများကို ကသေးစိတ်ဂွင်းပြပေးသည်။ ထို့နောက် ကျေးရွာလူထုကို PRA များ ချုပ်စွဲဆွေးနွေးသည်။ ဆွေးနွေးထားသော PRA များကို နှုတ်ယူ ကြိမ်ကဆည်းဝေး တွင် ပြန်လည်တင်ပြပေးမည် ဖြစ်ကြောင်း ပြောကြားသည်။ ထို့နောက် စေတနာ့ဝန်ထမ်းများ ပြန်လည်ကတည်

ဖြုတ်ဆွေးနွေးသည်။ ကျေးရွာလူထုမှ ယခင် နှစ်က လုပ်ဆောင်သော စေတနာ့ဝန်ထမ်းများသာ လုပ်ဆောင်ပေးရန် ကတည်ပြုသောကြောင့် ယခင် စေတနာ့ဝန်ထမ်းများသာ ကတည်ဖြုတ် ကဆည်းဝေးကို စိတ်ပါစားရမည်။



ဆုံးဖြတ်ချက်များ

၁။ - ဆေးကုသမှုတစ်ခုကို ဖြစ်ပေါ်စေခြင်းဖြင့် မပြုလုပ်ပဲ ကာကွယ်ဆေးခံစားရန်

..... မှ ဆေးကုသမှုတစ်ခုကို ဖြစ်ပေါ်စေခြင်းဖြင့် မပြုလုပ်ပဲ ကာကွယ်ဆေးခံစားရန် ဖြစ်ပေါ်ပါသည်။

၂။ - စီမံကိန်းလုပ်ငန်းများကို ပြုလုပ်ပေးရန် ဝန်ဆောင်မှုပေးရန် ပြုလုပ်ရန် ဖြစ်

..... ပြုလုပ်ပါသည်။

၃။ - PRA (၆) နှင့် ဆေးကုသမှုနှင့် ဆေးကုသမှု ပင်မကုသမှုများ ပြုလုပ်ခြင်း

..... ကို ပြုလုပ်ပါသည်။

၄။

၅။

မှတ်တမ်းတင်သူ *[Signature]*
 အမည် ဇော်အောင်စည်
 ရာထူး CF
 ရက်စွဲ ၁၁.၁၂.၁၉

အတည်ပြုသူ *[Signature]*
 အမည် ဇော်အောင်စည်
 ရာထူး စီမံကိန်းဦးစီး
 ရက်စွဲ ၁၁.၁၂.၁၉



၁၂။ ကဏ္ဍအလိုက် အခက်အခဲမှတ်တမ်း

ကျေးဇူး - ဖြူဖန်
မိုးစို - မြောက်ဘက်ကမ်း

ကဏ္ဍအလိုက် ဦးစားပေးလုပ်ငန်းချုပ်စာရင်း

ကဏ္ဍ	ဦးစားပေးအဆင့်	လုပ်ငန်းအမျိုးအစား	အဆိုပြုသူ (အမှန်ဖြစ်ရန်)			မှန်	ထောက်ပံ့ပည့်အဖွဲ့အစည်း (သို့) ဌာန	မှတ်ချက်
			ကျား	မ	ကျား+မ			
အခြေခံအဆောက်အအုံကဏ္ဍ (လမ်း၊ တံတား၊ ရေရရှိရေး/မီးလင်းရေး)	၀	ဘက်စုံအဆောက်အအုံ			✓	၂၀၁၉	ရယူမဟုတ်	
	၂	ရေချိုးအစားအစာ			✓	၂၀၁၉	ရယူမဟုတ်	
	၃	တောင်ကျောင်း			✓	၂၀၁၉	ရယူမဟုတ်	
	၄							
	၅							
လူမှု၊ စီးပွားကဏ္ဍ (ပညာရေး/ ကျန်းမာရေး နှင့် ဆိုင်ခေတာအဆောက်အအုံများနှင့် အခြားလိုအပ်ချက်များ)	၀							
	၂							
	၃							
	၄							
	၅							
သက်မွေးဝမ်းကျောင်းကဏ္ဍ (ပိုက်လိုင်း/ မွေးမြူရေး နှင့် ဆိုင်ခေတာ အဆောက်အအုံများ အခြား လိုအပ်ချက်များ)	၀	ပိုက်လိုင်း	✓			၂၀၁၉	ပိုက်လိုင်း	
	၂	ဆိုင်ခေတာ		✓		၂၀၁၉	အဆောက်အအုံ	
	၃							
	၄							
	၅							
သဘာဝဘေးအန္တရာယ် လျော့ပါးရေး ကဏ္ဍ	၀							
	၂							
	၃							
	၄							
	၅							
အခြားကဏ္ဍ (ဒွန်ဆိုင်ရာများသို့ လွှဲပြောင်းနိုင်ခြင်း နှင့် အကောင်အထည်ဖော်ဆောင်ရွက်ပေးနိုင်ခြင်းမရှိသော လုပ်ငန်းများ)	၀							
	၂							
	၃							
	၄							
	၅							