

ပြည်ထောင်စုသမ္မတ မြန်မာနိုင်ငံတော် အစိုးရ  
စိုက်ပျိုးရေး၊ မွေးမြူရေးနှင့် ဆည်မြောင်းဝန်ကြီးဌာန  
ကျေးလက်ဒေသဖွံ့ဖြိုးတိုးတက်ရေး ဦးစီးဌာန  
ပျော်ဘွယ်မြို့နယ်



လူထုပဟိုပြုစီမံကိန်း  
National Community Driven Development Project  
(NCDDP)

၂၀၁၇ ခုနှစ်



ကျေးရွာဖွံ့ဖြိုးရေးအစီအစဉ်  
Village Development Plan (VDP)  
ကြွယ်ကန်ကျေးရွာ၊မြောက်ညောင်ကုန်းကျေးရွာ အုပ်စု

၂၀၁၉ ခုနှစ်

ပျော်ဘွယ်မြို့



မာတိကာ

- ၁။ မြို့နယ်မြေပုံ
- ၂။ ကျေးရွာမြေပုံ(တည်နေရာ)
- ၃။ အုပ်စုတွင်ပါဝင်သောကျေးရွာများစာရင်း
- ၄။ ကျေးရွာအခြေခံအချက်အလက်များ (ကျေးရွာသမိုင်းကြောင်း)
- ၅။ လူထုပူးပေါင်းပါဝင်သော လူမှုဆန်းစစ်ခြင်းနှင့် အကဲဖြတ်ခြင်းလုပ်ငန်းစဉ်(PSA/PRA)အကျဉ်းချုပ်ဇယား
- ၆။ ကျေးရွာဖွံ့ဖြိုးရေးအစီအစဉ်အတွက်အသုံးပြုခဲ့သော PRA tools များနှင့်တစ်ခုချင်းစီအတွက် သုံးသပ် ချက်များ
- ၇။ ကော်မတီဝင်များရွေးချယ်ခြင်းနှင့်ကျေးရွာဖွံ့ဖြိုးရေးအစီအစဉ်ဆောင်ရွက်မှုမှတ်တမ်းခါတ်ပုံများ
- ၈။ ကျေးရွာအချက်အလက် (ပုံစံ-၁)
- ၉။ စီမံကိန်းစက်ဝန်းအချိန်ဇယား (ပုံစံ-၂)
- ၁၀။ ကျေးရွာဖွံ့ဖြိုးရေးဦးစားပေးအစီအစဉ် (ပုံစံ-၃)
- ၁၁။ အစည်းအဝေးမှတ်တမ်းများ
- ၁၂။ ကဏ္ဍအလိုက်ဦးစားပေးဖွံ့ဖြိုးရေးလုပ်ငန်းစဉ်များ



၁။ ပျော်ဘွယ်မြို့နယ် မြေပုံ

ပျော်ဘွယ်မြို့နယ်အခြေပြမြေပုံ

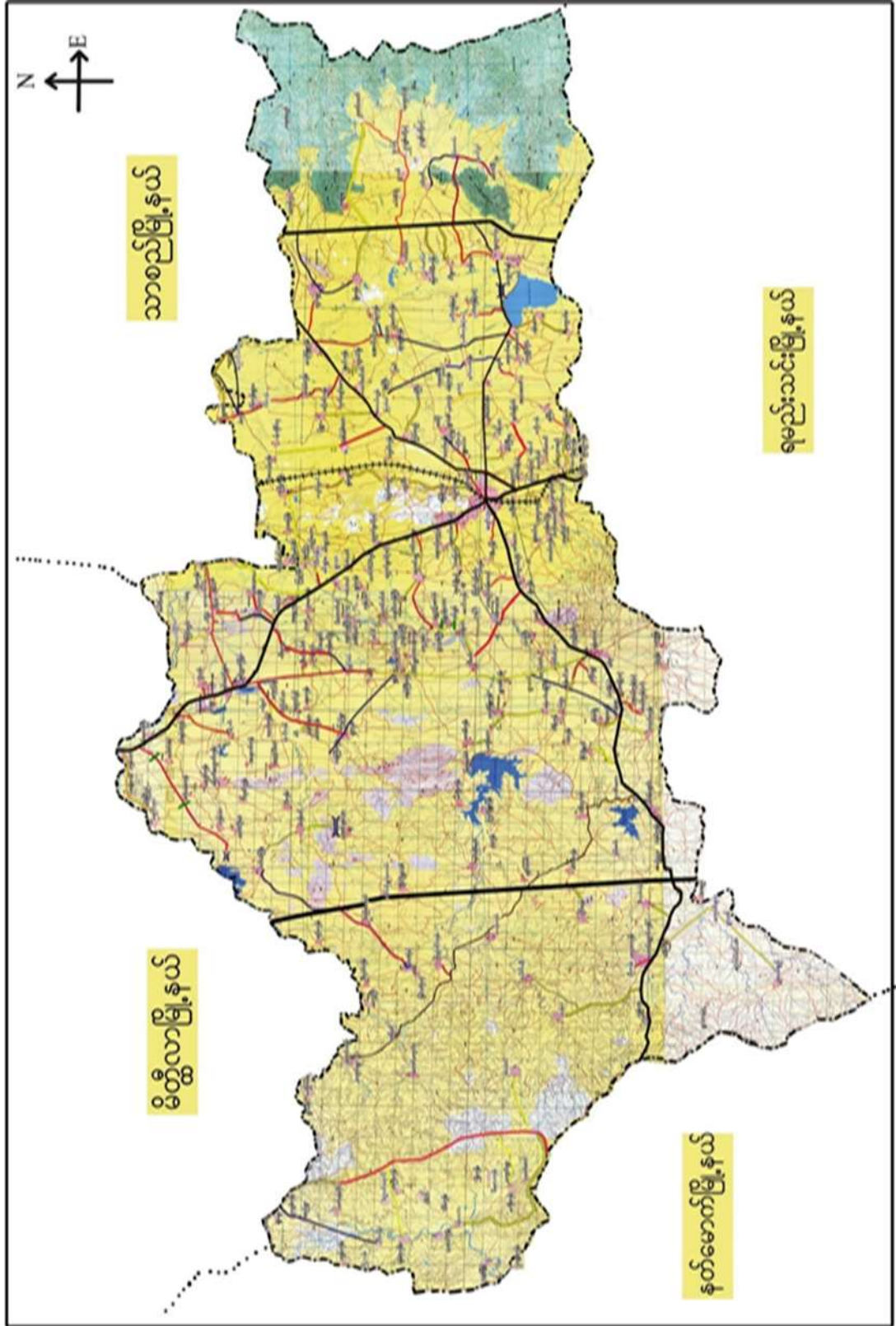



မြောက်ညောင်ကုန်းအုပ်စုမြေပုံ

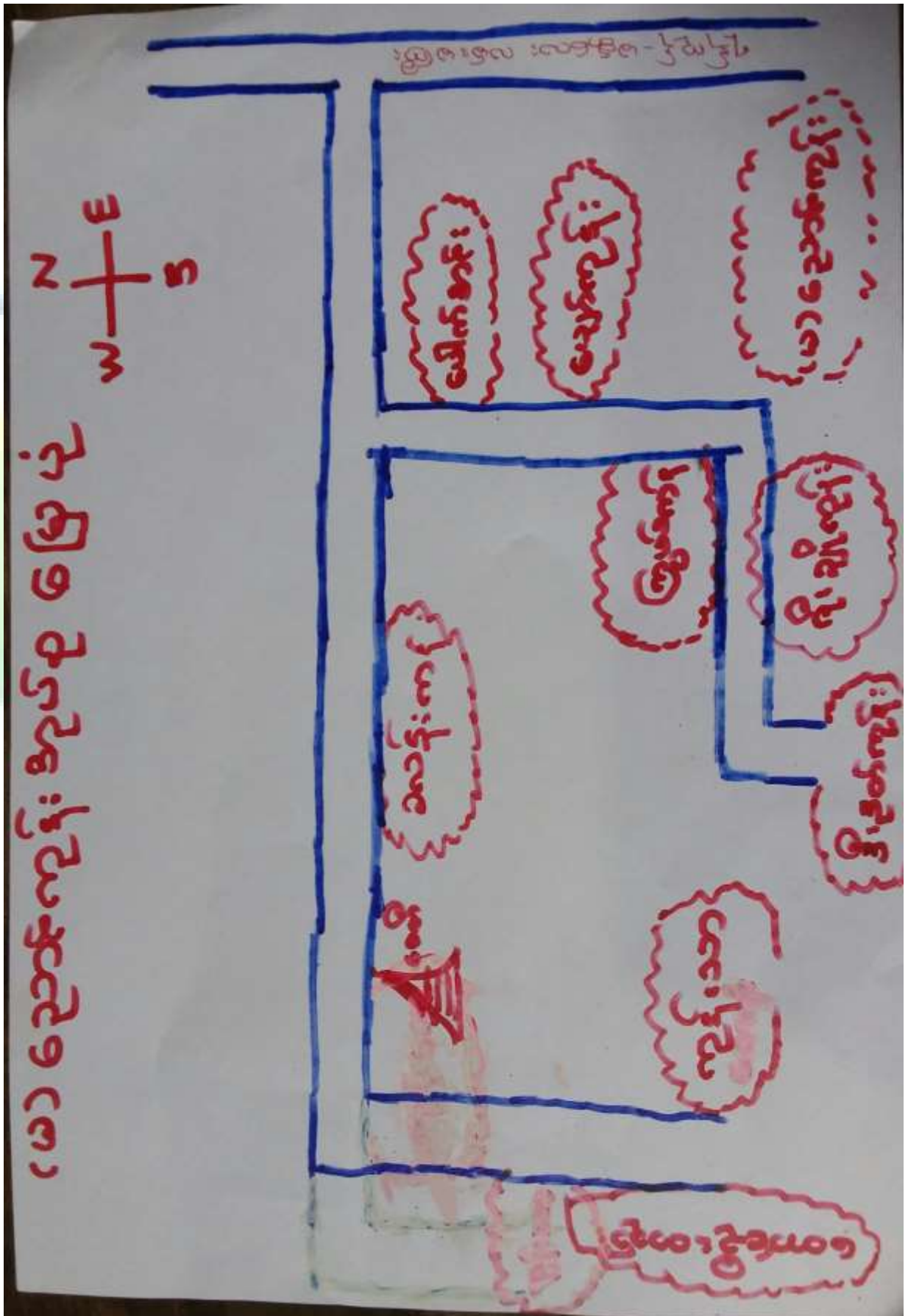



၃။ ကျေးရွာအုပ်စုတွင်ပါဝင်သော ကျေးရွာများ

၁။ မြောက်ညောင်ကုန်း ၂။ ကြွယ်ကန် ၃။ သိတ်ချို ၄။ ကုန်းသာ ၅။ ဒီးဒုတ်ကုန်း ၆။ ကုန်းသာ

၇။ ကျေးရွာ၏အခြေခံအချက်အလက်များ

ကျေးရွာသမိုင်းအကျဉ်း

### ကြွယ်ကန် ကျေးရွာ သမိုင်း

မန္တလေးတိုင်းဒေသကြီး၊ ပျော်ကွယ်မြို့နယ် ၊ မြောက်ညောင်ကုန်းအုပ်စု

ကြွယ်ကန် ကျေးရွာသည် မြောက်ညောင်ကုန်းတိုက်ကျောင်း အတွင်း၌

ကျေးရွာကြီး အဖြစ်ဖြင့် "ကြွယ်ကန်" ဟု အမည်တွင်ခဲ့သည်။ "ကြွယ်ကန်"

ကျေးရွာသည် ပျော်ကွယ်မြို့၏ မြောက်ဘက် ရန်ကုန်-မန္တလေး လမ်းမကြီး၏

အနောက်ဘက် (ခုမိုင်အကွာတွင် တည်ရှိပါသည်။ တစ်ကွက်လုံး ဗုဒ္ဓဘာသာဝင်များ

ဖြစ်ကြပါသည်။ ကြွယ်ကန်ကျေးရွာသည် အိမ်ခြေ (၃၆၀)အိမ် ၊ လူဦးရေ

(၁၈၅) ယောက် ဖြစ် ရှေ့ဆိုင်လျက်ရှိပါသည်။ လယ်ယာစိုက်ပျိုးရေး

လုပ်ငန်း ဖြစ် အသက်မွေးဝမ်းကြောင်း ပြုလုပ်ပါသည်။



- ထိခိုက်လွယ်သော အုပ်စုများ လူဦးရေ ( သက်ကြီး၊ မြေယာမဲ့၊ မသန်စွမ်းအုပ်စုများ)

သက်ကြီး	မြေယာမဲ့	မသန်စွမ်း
၂၀	-	၃

- ကျေးရွာတွင်းရရှိနိုင်သော ဝန်ဆောင်မှုများ (ကျန်းမာရေးဆေးခန်း၊ စာသင်ကျောင်း)

ဆေးရုံ/ဆေးခန်း	စာသင်ကျောင်း	စာကြည့်တိုက်	မူကြိုကျောင်း	ဈေး
မရှိ	မရှိ	မရှိ	မရှိ	မရှိ

- ရွာသူရွာသားများ၏ အဓိကစီးပွားရေးလုပ်ငန်း ( စိုက်ပျိုးမွေးမြူရေး၊ အခြားသီးနှံများ)

မွေးမြူရေး		စိုက်ပျိုးရေး		အခြား
ခိုင်းနွား	ဝက်	ငရုပ်/ကြက်သွန်	နှမ်း/ငါ	

- အဓိကရရှိနိုင်သော အရင်းအမြစ်များ

ကျောက်	သဲ	ကျောက်ဆွေး	လှင်းမြေ	အခြား
မရှိ	မရှိ	ရှိ	မရှိ	-

- ကျေးရွာနှင့်သက်ဆိုင်သော အခြားအရင်းအမြစ်များ

သောက်သုံးရေရရှိနိုင်မှု	မြေလွတ် မြေရိုင်း	ဆည်ရေသောက်ဧရိယာ	အခြား
ရှိ	ရှိ	မရှိ	-



၅။ လူထုပူးပေါင်းပါဝင်သော လူမှုဆန်ဆစ်ခြင်းနှင့် အကဲဖြတ်ခြင်းလုပ်ငန်းစဉ် (PSA / PRA) အကျဉ်းချုပ်ဖယား

စဉ်	ကရိယာများ (PRA Tools)	ရက် စွဲ	ဦးတည်အုပ်စုနှင့် ရည်ရွယ်ချက်များ	တက်ရောက်သူ			အဓိက ဆွေးနွေးချက်များ
				ကျား	မ	ပေါင်း	
၁	ကျေးရွာလူမှုရေး၊ အရင်းအမြစ်ပြမြေပုံ (Social Map/ Resource Map)	၁၀.၁၀.၂၀၁၈	ရပ်မိရပ်ဖ၊ ကော်မတီဝင်များ၊ ကျေးရွာလူထုများ မြေပုံအားအသုံးပြု၍ ၎င်းတို့၏ အဓိကပြဿနာများ၊ အရင်းအမြစ်များနှင့် အခြေခံအဆောက် အအုံများ၊	၁၃	၁၄	၂၇	ကျေးရွာလူထု၏ ထင်ရှားသောမြေနေရာ၊အခြေခံ အဆောက်အအုံများ၊တိုင်းရင်းသ ားနှင့် ဘာသာရေး အဖွဲ့အစည်းများ၊မသန်စွမ်းသူရှိ သည့်အိမ်ထောင်စုများ၊အမျိုးသ မီးဦးဆောင်သည့်အိမ်ထောင်စုမျ ား၊လူမှုရေးဆိုင်ရာအချက်အလ က်များ။ ပြဿနာများနှင့် ဖြစ်နိုင်ခြေရှိသောအဆောက်အအုံ သစ်များ
၂	ဥစ္စာနေကြွယ်ဝမှုအ ဆင့်သတ်မှတ်ခြင်း (Wealth Ranking)	၁၀.၁၀.၂၀၁၈	ကျေးရွာအတွင်း စီးပွားရေးအခြေအ နေကွာခြားသောအုပ် စုများကိုစိစစ်ရန် ချမ်းသာ၊ အလယ်အ လတ်၊နွမ်းပါး၊ အလွန်နွမ်းပါးအုပ်စ များ	၁၂	၁၂	၂၄	ကျေးရွာအတွင်းရှိ အိမ်ထောင်စုများအား လူမှုစီးပွားအခြေအနေအလိုက် အုပ်စုများသတ်မှတ်ပေးခြင်း
၃	ကျေးမရေးရာကဏ္ဍ # ၁ ပိုင်ဆိုင်မှုနှင့်ခွဲခြမ်းစိ တ်ဖြာမှု	၁၀.၁၀.၂၀၁၈	အမျိုးသားနှင့်အမျိုး သမီးများ( အရင်းအ မြစ်ပိုင်ဆိုင်အသုံးချ မှု)	၁၂	၁၃	၂၅	အမျိုးသားနှင့်အမျိုးသမီးများ( အ ရင်းအမြစ်ပိုင်ဆိုင်အသုံးချမှု၊ ထိန်းချုပ်မှုအားခွဲခြမ်းစိတ်ဖြာခြင်း )။
၄	ရာသီခွင်ပြပြက္ခဒိန် (Seasonal Calendar)	၁၀.၁၀.၂၀၁၈	ကော်မတီဝင်၊ အမျိုးသမီး၊ အမျိုးသားများ	၁၃	၁၄	၂၇	ကျေးရွာတွင် တစ်နှစ်ပတ်လုံးကွဲပြားခြားနားသော အချိန်အလိုက် ဖြစ်ပျက်ဆောင်ရွက်ခဲ့သည့်ရာသီ ဥတု၊ စိုက်ပျိုးသီးနှံများ၊ လယ်ယာလုပ်ငန်းများ၊ နေ့စားလုပ်ငန်းများ၊ မွေးမြူရေးလုပ်ငန်းများ၊ ဝမ်းစာဖူလုံမှု နှင့် ပွဲတော်များ



၅	ကျားမရေးရာ# ၂ ပင့်ကူအိမ် ကွန်ယက် (Spider Web)	၁၀.၁၀.၂၀၁၈	အမျိုးသားများ နှင့် အမျိုးသမီးများ	၁၄	၁၃	၂၇	ကျေးရွာအတွင်းရှိ အမျိုးသမီး များ၏ အခြေအနေကိုသိရှိစေရန် တန်းတူအခွင့်အရေး ရရှိမှု နှင့် မရရှိသည့် အကြောင်းအရင်း၊ ပညာရေးအတွက်ဆုံးဖြတ်ချက်ချ ခြင်း၊ အိမ်မှုကိစ္စဆောင်ရွက်မှု
၆	အဖွဲ့အစည်းချိတ် ဆက်ပုံ - ဗင်းပုံစံ(Venn Diagram)	၁၀.၁၀.၂၀၁၈	ကျေးရွာအုပ် ချုပ်ရေးအဖွဲ့၊ ကျေးရွာ စီ/ ထောက်အဖွဲ့	၁၀	၁၀	၂၀	ကျေးရွာအတွင်းရှိ အဓိကအုပ်စုများ၊အဖွဲ့အစည်းများ တည်ရှိနေမှုကိုသိရှိရန်၊ ၎င်းအဖွဲ့အစည်းများအုပ်စုများ ဆက်စပ်နေမှုပူးပေါင်းဆောင်ရွ က်မှုအားသိရှိနိုင်ရန်၊
၇	ပြဿနာသစ်ပင် (Problem Tree)	၂၆.၁၁.၂	အမျိုးသားများ နှင့် အမျိုးသမီးများ	၅	၅	၁၀	ကျေးရွာဖွံ့ဖြိုးမှုနောက်ကျခြင်းအ ကြောင်းသိရှိရန်
၈	ကျေးရွာ၏ မျှော်မှန်းချက် (၄)နှစ်စာ ကျေးရွာဖွံ့ဖြိုးရေးအ စီအစဉ်	၁၀.၁၀.၂၀၁၈	အမျိုးသားအုပ်စု၊အ မျိုးသမီးအုပ်စု၊လူင ယ်အုပ်စု၊ ရပ်မိရပ်ဖအုပ်စု	၁၅	၁၆	၃၁	ကျေးရွာသားများ၏ မဲပေးရွေးချယ်ထားသည့် ဖွံ့ဖြိုးတိုးတက်ရေးလုပ်ငန်းစဉ်များ အား ဦးစားပေးအလိုက်သတ်မှတ်ချက်





၆။ ကျေးရွာဖွံ့ဖြိုးရေးအစီအစဉ်အတွက်အသုံးပြုခဲ့သော PRA tools များနှင့်တစ်ခုချင်းစီအတွက် သုံးသပ်ချက်များ

၆.၁။ ကျေးရွာ သယံဇာတပြင်မြေပုံ

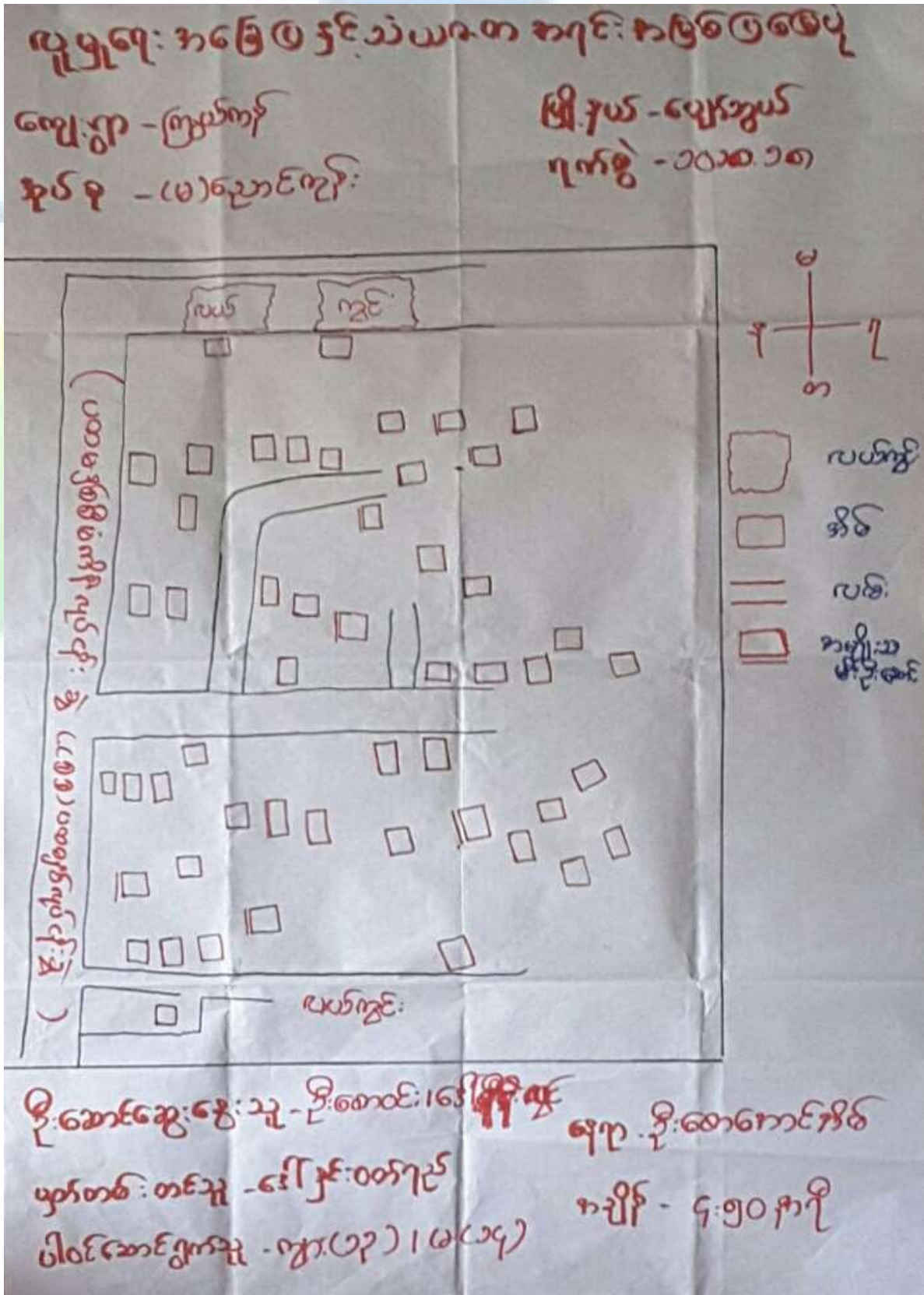







ပိုင်ဆိုင်မှုသုံးသပ်ခြင်း။

### ပိုင်ဆိုင်မှုသုံးသပ်ခြင်း

ဈေးနှုန်း - ကြွယ်ကန်	ဇွဲ. ၃၀၄ - ဈေးနှုန်းဇွဲ
ဥပဒေ - (၈)လောင်းကုန်း	၇၇၈၅ - ၁၀၁၀.၁၈

ဆွေးနွေးခြင်း၊ ဆုံးဖြတ်ခြင်း

- အမျိုးသားများသည် ဝယ်ယူမှုစာချုပ်၊ ဇွဲ၊ ဇွဲကန် နှင့် နားထိုက်ကဲ့သို့ ဖွဲ့စည်းပါသည်။
- ဈေးနှုန်း ဂျီဂျေ နှင့် အမျိုးသမီးများ သုံးစွဲမှုများ၊ နှောင်းအမျိုးသားများ သုံးစွဲမှုများ ပြောင်းလဲခဲ့ပါသည်။
- အမျိုးသမီးများမှာ ဝယ်ယူမှုစာချုပ် နှင့် ဇွဲကို အသုံးပြုပြီး ဇွဲကန် နှင့် အမျိုးသမီးများ ဖွဲ့စည်းခြင်း သိရှိပါသည်။
- ဝယ်ယူမှု မှာ အမျိုးသား အမျိုးသမီး သုံးစွဲမှု အမျိုးသား အမျိုးသမီး ထိန်းချုပ်ခြင်း သိရှိပါသည်။





ဥစ္စာဝန်ထမ်းဝန်ထမ်းသစ်ချက်။

ဥစ္စာဝန်ထမ်းဝန်ထမ်းသစ် ဦး ခြားသတ်မှတ်ခြင်း

ကျေးဇူး - ဗြဟ္မစာပေ

ဖွဲ့စည်း - ဝန်ထမ်းစာပေ

ရက်စွဲ - (၁၀) ဇူလိုင်လ ၂၀၁၀

ရက်စွဲ - ၁၀.၁၀.၁၀

ဆွေးနွေးခြင်း ၊ ဆုံးဖြတ်ခြင်း

- ဦးစီးဌာန အဖွဲ့အစည်းများ စိုက်ပျိုးရေး၊ လယ် (၅၀၀)

စွာ (၇) ကောင်၊ လယ်စိုက်ပျိုးရေး အဖွဲ့အစည်းများ

အဖွဲ့အစည်း ၁၃ အဖွဲ့အစည်းများ ဖြစ်ပေါ်ရေးအတွက်

(၂၀) ဦးစီးဌာန သိရှိပါသည်။

- အလယ် အလယ် အဖွဲ့အစည်းများ ထုတ်ဖော်ရေး အဖွဲ့အစည်း၊ လယ် (၇) ကောင်၊ အဖွဲ့အစည်း (၂) ကောင် ဖြစ်ပေါ်ရေးအတွက်

၂၀ ဖြစ်ပေါ်ရေး အဖွဲ့အစည်း ၄၂ ဖြစ်ပေါ်ရေးအတွက်

အလယ် အလယ် အဖွဲ့အစည်းများ အဖွဲ့အစည်း အဖွဲ့အစည်း

ဖွဲ့စည်းပေးရန် တောင်းဆိုခြင်း သိရှိပါသည်။

- ဦးစီးဌာန အဖွဲ့အစည်းများ လက်ထောက်အဖွဲ့အစည်း ၊ သုံးပင်အဖွဲ့အစည်း

အဖွဲ့အစည်း ဖြစ်ပေါ်ရေး အဖွဲ့အစည်း ဖြစ်ပေါ်ရေး အဖွဲ့အစည်း

အဖွဲ့အစည်း အဖွဲ့အစည်း (၁၅) အဖွဲ့အစည်း ဖြစ်ပေါ်ရေးအတွက်

၃၁ / ဖြစ်ပေါ်ရေး အဖွဲ့အစည်း ၊ ကျေးဇူးတင်အဖွဲ့အစည်း

အဖွဲ့အစည်း ဖြစ်ပေါ်ရေး အဖွဲ့အစည်း ဖြစ်ပေါ်ရေး အဖွဲ့အစည်း





### ရာသီခွင်ပြပြက္ခဒိန်

ကျေးဇူး - ကြွယ်ကန်

မြို့နယ် - ဇေယျာသီ

နံပါတ် - ၂၀၁၇

ရက်စွဲ - ၁၅၁၀.၁၈

ဆွေ့ဆွေ့ ခြင်း ၊ ဆိုးစစ်ခြင်း

- ရာသီဥတုတို့ နှင့် ရာသီခွင်သို့ နှိပ်စက် ပျိုးဖွယ်များ ကြောင့် သိရပါသည်။
- တစ်ခုခု ဝေ မှုဆောင်ရာ ဖုတ်ငါး ခွင် နား ဖွယ် ဖြိုး နှစ် လစွာ တွင် သီး နှိပ်စက် ပျိုး ဖွယ်များကို အသက်မပြတ်စိုက် ပျိုး ဖွယ်ကြောင့် သိရပါသည်။
- ကျွန်းမရေ နှင့် ယာယာကျေး နှစ် ဖွယ်များ ပျိုးတွင်းကလေး တွင် နှစ်ဆင့် ဆိုး ဖွယ် ဖြိုး ကျွန်းကလေးများ တွင် ကျွန်းမ ရေ ဆိုးဆိုး ဖြစ်ပွား ပြောကြား သိရပါသည်။
- သင်္ကြန်ပွဲတော် ၊ နှစ်ပိုင်း နှစ်ပွဲ ငှက် ဆောင်ရာ ပွဲနှင့် တွင် တောင်ကုန်း ပွဲ များ တွင် ကျေးဇူး ပါဝင် ဖွယ်ကြောင့် ကြောင့် သိရပါသည်။





၆.၅။ ဗင်းပုံစံကိုသုံးပြု၍ အဖွဲ့အစည်းများချိတ်ဆက်မှု

ဗင်းပုံစံအသုံးပြုမှု ကမ္ဘာ့ အစည်းအဝေး နှင့် ချိတ်ဆက်မှု  
 အားလေးလေးခြင်း

<p>ကျေးဇူး - ကြွယ်ကန်</p> <p>နုပင်စု - စာပေအောင်ဆု</p>	<p>မြို့နယ် - ပျော်စွယ်</p> <p>ရက်စွဲ - ၁၀.၁၀.၁၈</p>
<p>ရွာတွင်း ရွှေသော ကမ္ဘာ့ အစည်းအဝေးများ</p> <ul style="list-style-type: none"> <li>- ကျေးဇူးအောင်ဆု အထောက်အကူ ပြုစုပေးပေးခြင်း</li> <li>- ဆွေမိန်းကလေး</li> <li>- ရှေးလေးစေတီအဖွဲ့</li> <li>- ကျောင်းအောင်ဆု</li> <li>- ဝိန်းအောင်ဆု အဖွဲ့</li> <li>- နုပင်စုအဖွဲ့</li> <li>- ဝတ်ရွတ် အဖွဲ့</li> <li>- ဓမ္မစာပေအဖွဲ့</li> </ul>	<p>ကျေးဇူးအောင်ဆု ပေးအပ်ခြင်း</p> <ul style="list-style-type: none"> <li>- ကျေးဇူးအောင်ဆု အဖွဲ့</li> <li>- လ.ဝ.က</li> <li>- မိုးသက်</li> <li>- ယုတ်စေတီ</li> <li>- နုပင်စု</li> </ul>



မင်း: ပုံစံ အသုံး ပြုရန် အဖွဲ့ အစည်း: နှင့် ချိတ်ဆက် ပျား:  
ယေဘုယျခြင်း

ကျေး: ၂၇ - ဇွန် ၂၀၁၇

မြို့ နယ် - မြောက်ဘက်

ခုတ်စု - မြောက်ဘက်

ရက်စွဲ - ၁၀. ၁၀. ၁၈

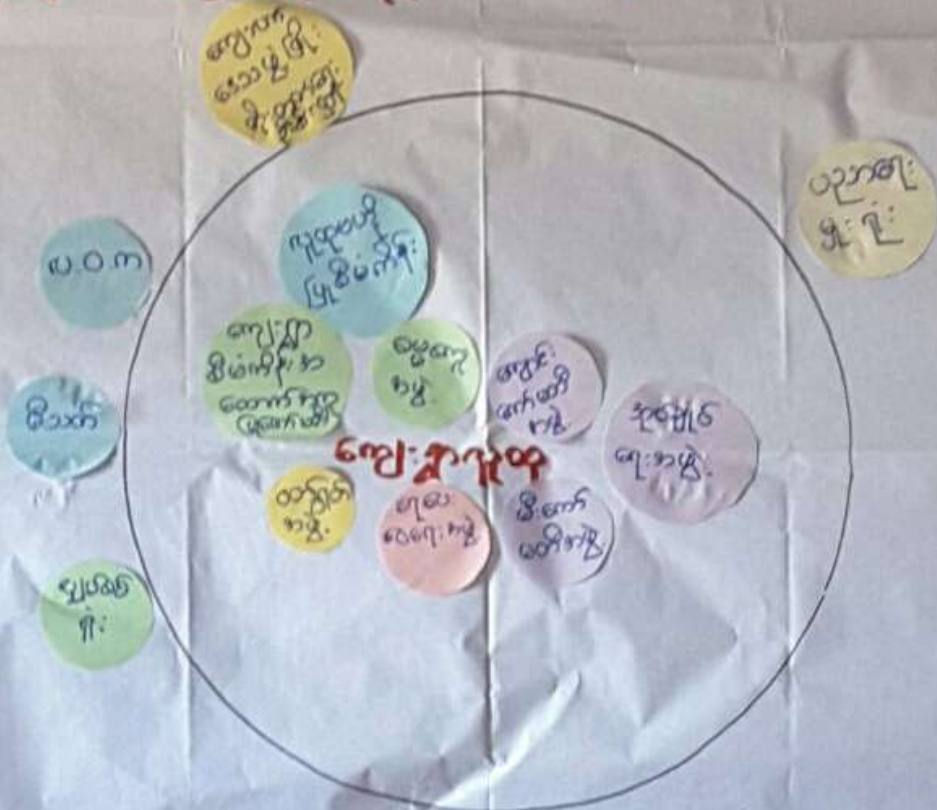

ဦး ဆောင်ရွက်: ဦး ဆောင်: မြိုင်  
အိမ်: မြိုင်

ကျေး - ဦး ဆောင် အိမ်

မှတ်တမ်း: တင်သူ - ဒေါ် နှင်း: ၀၀၇၃၃

အချိန် - ၅: ၀၀ နာရီ

ဝါဒဆောင်ရွက်သူ - ကျား: (၁၀)၊ မ(၁၀)



သုံးသပ်ချက်

မင်းပိုင်အသုံးဖြူစင်အဖွဲ့အစည်း နှင့် ချိတ်ဆက်  
မှုအားလေ့လာခြင်း

ကျေးဇူးရှာ- ငြိမ်းမာန်

ဖွဲ့စည်းရေးအဖွဲ့

အုပ်စု - (မ) သောင်ကျိန်

ရက်စွဲ - ၁၀.၁၀.၁၈

ဆွေးနွေး ခြင်း ၊ ဆန်းစစ်ခြင်း

- ဓမ္မစာအုပ်အဖွဲ့ ၊ ဝတ်ရွက်အဖွဲ့ ၊ ရေပေးစေရေးအဖွဲ့

စီးကော်မတီ နှင့် ကျောင်းကော်မတီ အဖွဲ့တို့မှာ အုပ်စုရှာ  
နှင့် ပူးတွဲ ဖြေလျှပ်ခြင်း များ ရှိကြောင်း သိရပါသည်။

- ကျေးဇူးရှာစီမံကိန်း အထောက်အကူ ဖြေလျှပ်ပတ် မှားယွင်း

ကျေးဇူးရှာအဖွဲ့ နှင့် နီးကပ်စွာ ဖြင့် ဖွဲ့ဖြိုးရေး အုပ်စုများကို  
ဖြေလျှပ်မှုများ ရှိကြောင်း သိရပါသည်။

- ပညာရေးဦးစီးဌာန ပူးတွဲအဖွဲ့များ နှင့် ပြင်ပတွင် ရှိသော အဖွဲ့

အစည်း ဖြစ်သောအခါ အားကျောင်း နှင့် ဆက်ဆံမှုများ  
စွာ ရှိကြောင်း သိရပါသည်။

- စီးရီးရှည် မှတ်တမ်း အုပ်စု နှင့် ပြင်ပတွင် အားလေ့လာ  
ရှိကြောင်း သိရပါသည်။



၆.၆။ ပင့်ကူအိမ်ကွန်ယက် နှင့် သုံးသပ်ချက်

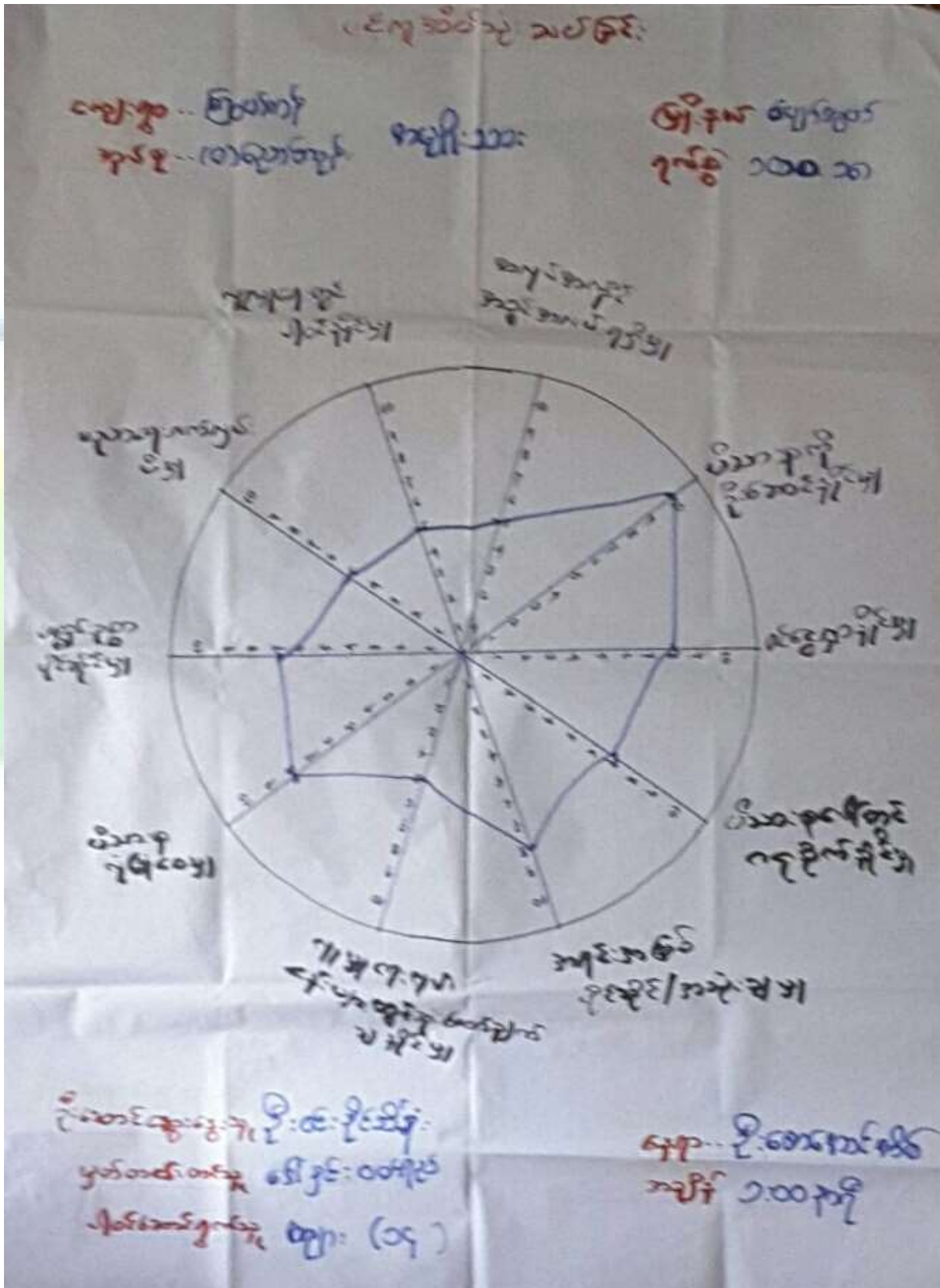



ပဒိုကူ နယ်သုံး သတ်ဖြင့်

လေးစွာ... ပြည်ထောင်စု  
အုပ်စု... (ပ)လောကီကွင်း

မိုးနယ်... လျော်ဘွား  
အုပ်စုသစ်... ၇၀၀၀၀၀၀

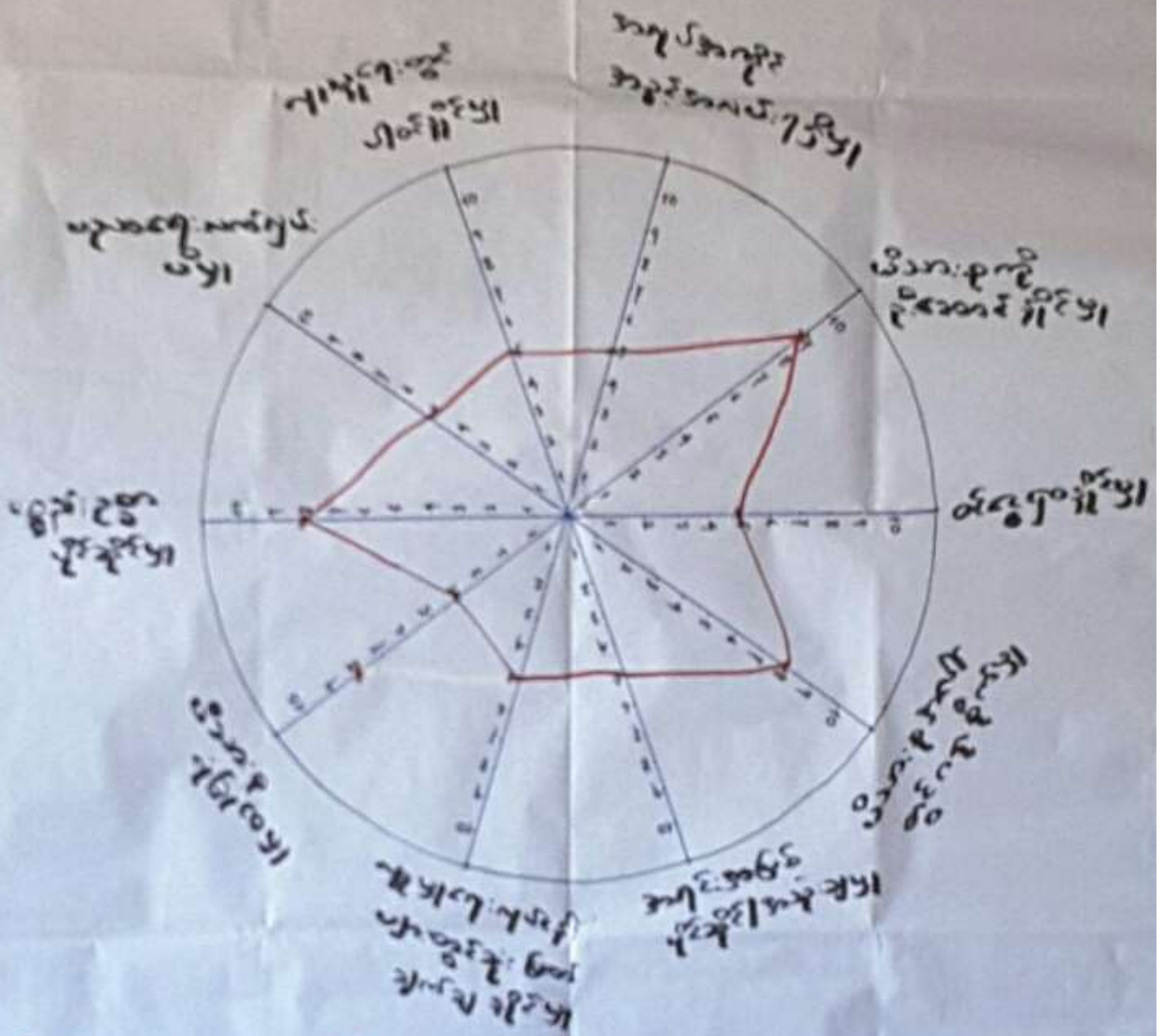

အုပ်စုအသစ် ၇၀၀၀၀၀  
အုပ်စုအသစ် ၇၀၀၀၀၀  
အုပ်စုအသစ် ၇၀၀၀၀၀

အုပ်စုအသစ် ၇၀၀၀၀၀  
အုပ်စုအသစ် ၇၀၀၀၀၀



# ပင်ကူ အိမ်သုံး သစ်တော

ကျေးရွာ ... ကြေးမုံကန်

အုပ်စု ... (ဝေ)ရွာကန်

အမျိုးသား

အမျိုးသမီး

မြို့နယ် ပျော်စွယ်

၇၀၅ ဘဏ္ဍာရေး

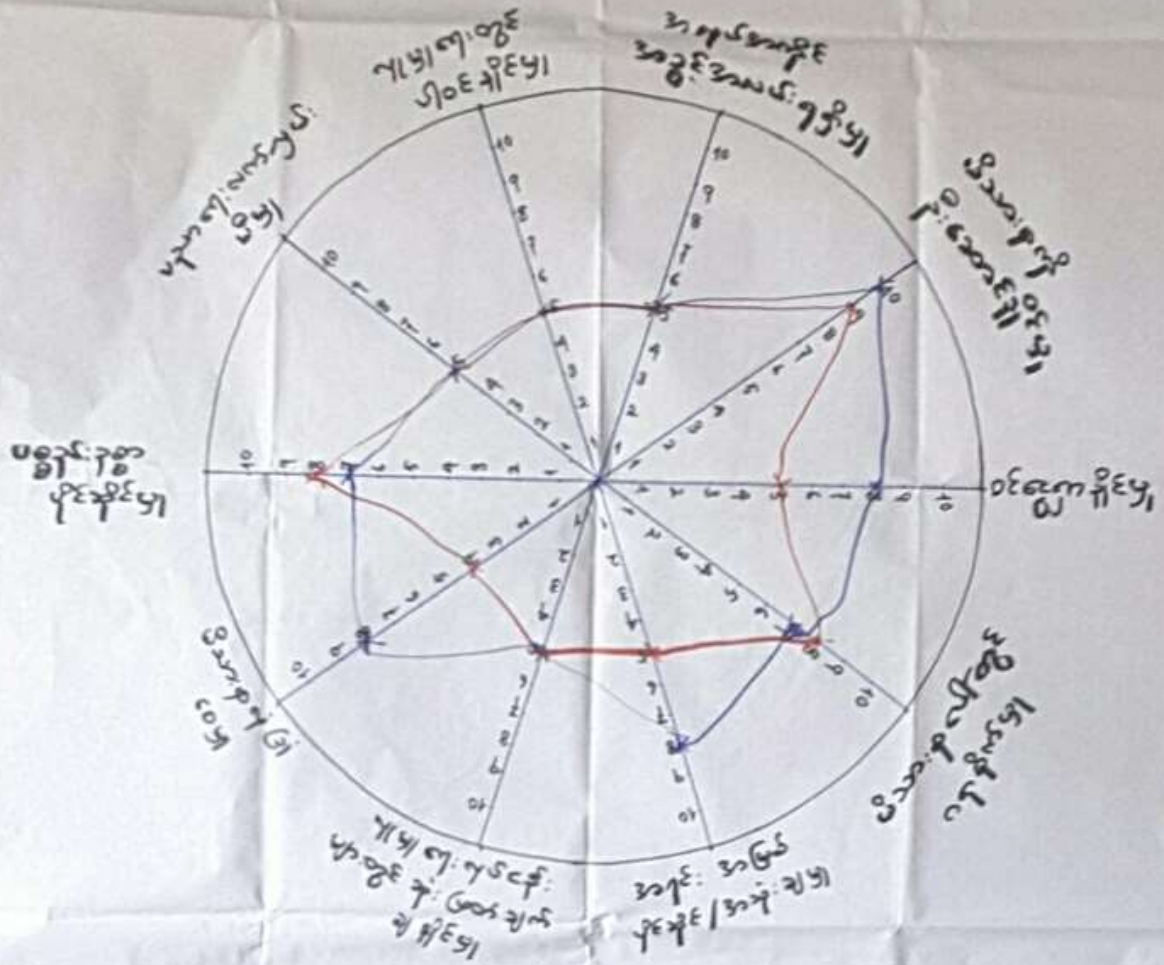

ပိုဆောင်ရွက်ရန် ... ဦးစွာ ဦးစွာ ...

မှတ်တမ်းတင်ရန် ... ရန်ကင်းထပ်ရန်

ပိုဆောင်ရွက်ရန် ... ကျား (၁၄)၊ မ (၁၅)

ကျေး ဦးဆောင်ကမ်းခြေ

အချိန် ... ၅:၀၀ နာရီ



ပင်ကူအိမ်ကွန်ယက် သုံးသပ်ချက်။

ပင်ကူအိမ် သုံးသပ်ခြင်း

ကျေးဇူး - ငြိမ်းတင်  
နဂါး - (ပ)ညောင်တော်

မြို့နယ် - မျက်စွယ်မြို့  
ရက်စွဲ - ၁၀.၁၀.၁၈

ဆွေးနွေးခြင်း ဘဉ်စစ်ခြင်း

- ယူမူရေး၊ ယုတ်ငှက်၊ ဗျား၊ တွင် ဆူး၊ ဖြတ်ချက်ချ ဦးစွာ (ပညာရေး၊ ယာဉ်ပျော်၊ စီးပွား၊ ယူမူရေးတွင် ပါဝင် ဦးစွာ၊ အပူပိုက်ကိုင်ကွင်း၊ အပူပိုက်၊ ရရှိမှု၊ တွင် အမျိုးသား၊ အမျိုးသမီး၊ ဂုဏ်ထူး၊ ရှိကြောင်း သိရပါသည်။
- ယူမူရေး၊ ယုတ်ငှက်၊ ဗျား၊ တွင် ကျေးဇူး ငယ်ကျော် အမျိုးသား၊ ဗျား၊ နှင့် ကတူ အမျိုးသမီး၊ ဗျား၊ ပါ ပါဝင်မှု ရှိသည်ဟု တွေ့ရပါသည်။
- ပိဿာ၊ စုအပေါ်တွင် ဂရုစိုက်မှု နှင့် ပစ္စည်း၊ ဥစ္စာပိုင်ဆိုင်မှုများ တွင် အမျိုးသား၊ ဗျား နှင့် အမျိုးသမီး၊ ဗျား ဖွဲ့စည်းမှု ရှိသည်ကို တွေ့ရပါသည်။
- အပူပိုက်ကိုင် ကွင်း၊ အပူပိုက်၊ ရရှိမှုမှာ အမျိုးသား၊ ဗျား နှင့် အမျိုးသမီး၊ ဗျား ဖွဲ့စည်းမှု ရှိသည်ကို တွေ့ရပါသည်။

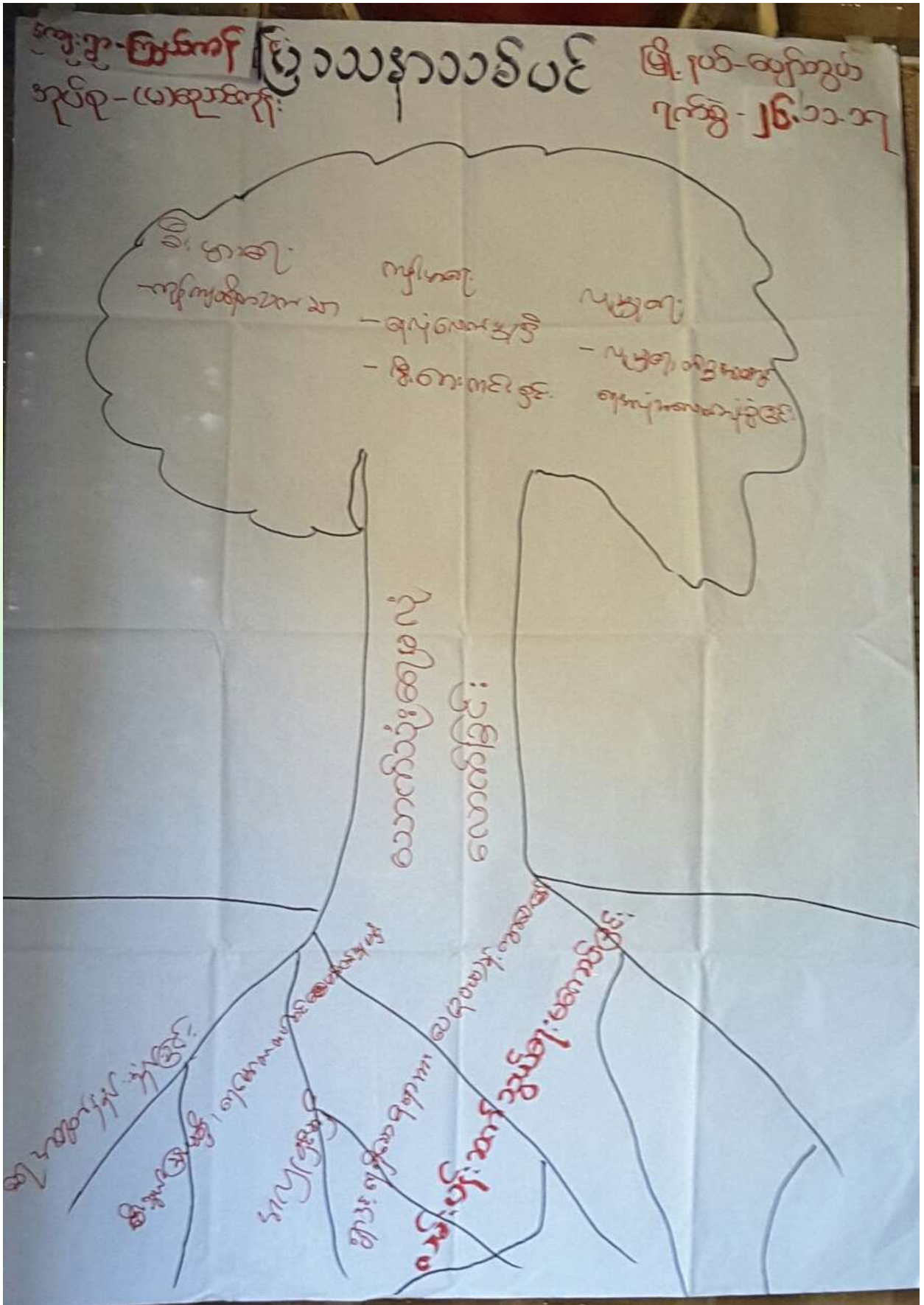





ကျေးဇူး - ကြွယ်ကန်

အုပ်စု - (၆) ဆောင်ကုန်း

မြို့နယ် - ပျော်တူပင်

ရက်စွဲ - ၂၆.၁၁.၁၇

### ပြဿနာသစ်ပင်

- အဆွေတွေ၊ ခြင်း၊ နှင့် ဆန်၊ စစ်ခြင်း၊
- ကျေးဇူးတွင် အဓိကပြဿနာမှာ စားနက်သုံး ရေမရလောက်ခြင်းဖြစ်သည်။
- ကျေးဇူးတွင် အဓိကပြဿနာမှာ ရေငံခြင်း၊ ရေအတွက် နည်းခြင်း၊ ရေပြန်တာရေကုန် နှင့် ဂွာနှင့် စေးကွာရေခြင်း၊ လျှပ်စစ်သွယ်တိုင်း ဖူးမရှိခြင်း၊ ဖော်တကများ တပ်ဆင်ရန် လိုအပ်ခြင်း၊ ငွေကြေး အရှား၊ အဖိုးမရှိခြင်း၊ အရင်းအမြစ်မရှိခြင်းတို့ကြောင့်ဖြစ်သည်။ ကျေးဇူးမှ ရေလုံလောက်စွာ ရရှိလာအောင် စီးပွားရေး အရတွက်လျှင်လဲ ကျန်ကျစိုက် သက်သာစေခြင်း၊ ကျန်းမာရေးတွင်လဲ ရေလုံလောက်စွာ ရရှိလာခြင်းဖြင့် ကောင်းကျိုးများ ရရှိလာခြင်း၊ စီးတား အန္တရာယ်ကင်းကွယ် ဖြစ်ခြင်း။ လူမှုရေး၊ ကိစ္စတွင်လဲ ရေလုံလောက်စွာ ရရှိလာခြင်း၊ တစ်ရွာလုံး ရေလုံလောက်စွာ ရရှိလာခြင်းတို့ ဖြစ်သည်။



၆.၈။ ကျေးရွာ၏ မျက်မှန်းချက် (၄)နှစ်စာ ကျေးရွာဖွံ့ဖြိုးရေးအစီအစဉ်

<p>မြို့ပြ - အချက်အလက်</p> <p>၁၀၀၀၀ - ၁၀၀၀၀၀</p>	<p>အခြေအနေ</p>	<p>အခြေအနေ</p>	<p>အခြေအနေ</p>	<p>အခြေအနေ</p>	<p>အခြေအနေ</p>
<p>အခြေအနေ</p>	<p>အခြေအနေ</p>	<p>အခြေအနေ</p>	<p>အခြေအနေ</p>	<p>အခြေအနေ</p>	<p>အခြေအနေ</p>
<p>အခြေအနေ</p>	<p>အခြေအနေ</p>	<p>အခြေအနေ</p>	<p>အခြေအနေ</p>	<p>အခြေအနေ</p>	<p>အခြေအနေ</p>



<p>             : 3.31 :              : 3.31 :              : 3.31 :           </p>	<p>             : 3.31 :              : 3.31 :              : 3.31 :           </p>	<p>             : 3.31 :              : 3.31 :              : 3.31 :           </p>	<p>             : 3.31 :              : 3.31 :              : 3.31 :           </p>
<p>             : 3.31 :              : 3.31 :              : 3.31 :           </p>	<p>             : 3.31 :              : 3.31 :              : 3.31 :           </p>	<p>             : 3.31 :              : 3.31 :              : 3.31 :           </p>	<p>             : 3.31 :              : 3.31 :              : 3.31 :           </p>



ကျေးဇူးတင် ဖြစ်တိုးတိုးတိုး တာဝန်လေး လုပ်ငန်းများ

ကျေးဇူး - ကြွယ်ကန်

ဖြိုးနယ် - ပျော်စွယ်ဖြူ

နှုတ်စု - (မ)ဆောင်ရွက်

ရက်စွဲ - ၁၁. ၁၀. ၁၈

အမျိုးအနွယ်	ဖွဲ့ဖြိုးတိုးတိုးတိုး တာဝန်လေး လုပ်ငန်း	အချိန်ပေးမှု	ပုံနှိပ်ရက်စွဲ
၁။	ရွာတွင်း လမ်းပေါ်တွင် မြင်း (ရွာကန်ရွာလမ်း)	အမျိုးအနွယ် + အမျိုးအနွယ်	၁၇၀
၂။	ရွာတွင်း ဆက်လမ်းပေါ်တွင် မြင်း (ကြွယ်ကန် - ပျော်စွယ်ဖြူ)	အမျိုးအနွယ် + အမျိုးအနွယ်	၉၀
၃။	အဆင်းအစားဆိုင်ရာ ဆောက်မြင်း	အမျိုးအနွယ် + အမျိုးအနွယ်	၅၀



၇။ ကော်မတီဝင်များရွေးချယ်ခြင်းနှင့်ကျေးရွာဖွံ့ဖြိုးရေးအစီအစဉ်ဆောင်ရွက်မှုမှတ်တမ်းဓါတ်ပုံများ



စီမံကိန်းမိတ်ဆက်အစည်းအဝေး မှတ်တမ်းဓါတ်ပုံ



အမျိုးသမီးများပင့်ကူအိမ်ကွန်ယက်ရေးဆွဲနေစဉ် မှတ်တမ်းဓါတ်ပုံ



ကျေးရွာလုပ်ငန်းခွဲအတွက်အခက်အခဲများဖော်ထုတ်ဆွေးနွေးစဉ်



ကော်မတီဝင်များစာရင်း

ကျေးရွာပိတ်ကိန်း အထောက်အကူပြု ကော်မတီဝင် စာရင်းများ			
ကျေးရွာ - ကြယ်ကန်		အုပ်စု - (ဗ) ဗြောင်ကျွန်း	
စဉ်	အမည်	ကျား/မ	ရာထူး
၁	ဦးစောလွင်	ကျား	ကျေးရွာထောက်ပံ့ရေး
၂	ဒေါ်အေးအေး	မ	ကျေးရွာထောက်ပံ့ရေး
၃	ဒေါ်ဝင်းဇော်	မ	ကျေးရွာထောက်ပံ့ရေး
၄	ဦးအောင်	ကျား	ကျေးရွာထောက်ပံ့ရေး
၅	ဒေါ်အေးအေး	မ	ကျေးရွာထောက်ပံ့ရေး
၆	ဦးအောင်	ကျား	ကျေးရွာထောက်ပံ့ရေး
၇	ဦးကျော်	ကျား	ကျေးရွာထောက်ပံ့ရေး
၈	ဒေါ်အေးအေး	မ	ကျေးရွာထောက်ပံ့ရေး
၉	ဒေါ်အေးအေး	မ	ကျေးရွာထောက်ပံ့ရေး
၁၀	ဦးအောင်	ကျား	ကျေးရွာထောက်ပံ့ရေး
၁၁	ဒေါ်အေးအေး	မ	ကျေးရွာထောက်ပံ့ရေး
၁၂	ဦးကျော်	ကျား	ကျေးရွာထောက်ပံ့ရေး
၁၃	ဒေါ်အေးအေး	မ	ကျေးရွာထောက်ပံ့ရေး
၁၄	ဦးကျော်	ကျား	ကျေးရွာထောက်ပံ့ရေး
၁၅	ဒေါ်အေးအေး	မ	ကျေးရွာထောက်ပံ့ရေး
၁၆	ဒေါ်အေးအေး	မ	ကျေးရွာထောက်ပံ့ရေး
၁၇			
၁၈			
၁၉			
၂၀			
၂၁			
၂၂			
၂၃			
၂၄			
၂၅			
၂၆			
၂၇			
၂၈			
၂၉			
၃၀			



၈။ ကျေးရွာအခြေခံအချက်အလက်များ (ပုံစံ-၁) - ပထမနှစ်စက်ဝန်း

ပုံစံ - ၈ - ၁ ကျေးရွာအခြေခံအချက်အလက်များ (Form PC 1)

လယ်ညွှန်ရွက်၊ ကျေးရွာတစ်ရွာသို့ ပထမဆုံးစိတ်ဆက်ခေါ် သွားရောက်သောအခါ လူထုစည်းရုံးရေးမှူးသည် ကျေးရွာ ခေါင်းဆောင်များအား ကျေးရွာအချက်အလက်များကို ဖေဖော်ဝါရီလတွင် တောင်းခံရသည်။ ဤအချက်အလက်များကို စီမံကိန်း ဖိတ်ဆက်အစည်းဝေးမတိုင်မီတောင်းခံရမည်။ စီမံကိန်းဖိတ်ဆက်အစည်းဝေးတွင် လူထုစည်းရုံးရေးမှူးသည် ဤအချက်အလက် များအား စစ်ဆေးပြီး မှန်ကန်အောင်ပြုလုပ်ရမည်။ ပြီးနောက်တွင် လူထုစည်းရုံးရေးမှူးမှ သတင်းအချက်အလက်ထံသို့ Tablets မှ တဆင့် ခြည့်သွင်းရမည်။

ကျေးရွာခေါင်းဆောင် အမည် ဦး စောအောင်	ကျေးရွာခေါင်းဆောင်၏ ဖုန်းနံပါတ် ၀၇-၇၆၆၇၁၃၄၂၇	လူထုစည်းရုံးရေးမှူး၏ အမည် ဦး စောကျော်
ပြည်နယ်/တိုင်းဒေသကြီး	မြို့နယ်	ကျေးရွာအုပ်စု

မြောက်လက်မှတ်: (လွယ်လှ)

လူဦးရေ	အိမ်ထောင်စုအရေအတွက်	ကိုးကွယ်သည့်ဘာသာ	အိမ်ထောင်စုအရေအတွက်
လူမျိုးစု (၁) -ဗို-ခွဲ-----	၅၀	ဘာသာ (၁) -----	၅၀
လူမျိုးစု (၂) -----		ဘာသာ (၂) -----	
လူမျိုးစု (၃) -----		ဘာသာ (၃) -----	
လူမျိုးစုရော -----		ဘာသာရော -----	
အခြား -----			
	အရေအတွက်		
သေဆုံးစွမ်းသူများ	၅	၄၆	၅
သက်ကြီးရွယ်အိုများ (၆၅ နှစ် နှင့် အထက်)	၃၉	၄	
စစ်ဘေးရှောင်	-	-	-

	အမျိုးသား (အရေအတွက်)	အမျိုးသမီး (အရေအတွက်)
လူဦးရေ	၁၁၂	၁၂၃
လူမျိုးစု (၁)-----		
လူမျိုးစု (၂)-----	-	-
လူမျိုးစု (၃)-----	-	-
အခြား	-	-
အိမ်ထောင်ဦးစီး	၄၅	၅

(ခ) အခြေခံအောက်အဖွဲ့ အသုံးအဆောင်များ

စာသင်ကျောင်း	အမှတ် ခြံစံပါ	ကျွန်းမှာရေး	အမှတ် ခြံစံပါ	ဘာသာရေး အဆောက် အအုံများ	အမှတ် ခြံစံပါ
--------------	------------------	--------------	------------------	----------------------------	------------------





အထက်တန်းကျောင်း	<input type="checkbox"/>	ဆေးရုံ	<input type="checkbox"/>	စေတီ	<input type="checkbox"/>
အလယ်တန်းကျောင်း	<input type="checkbox"/>	ကျန်းမာရေးဌာန	<input type="checkbox"/>	ဘုန်းကြီးကျောင်း	<input type="checkbox"/>
မူလတန်းကျောင်း	<input type="checkbox"/>	ကျန်းမာရေးဌာနခွဲ	<input type="checkbox"/>	ဟိန္ဒူဘုရားကျောင်း	<input type="checkbox"/>
မူကြိုကျောင်း	<input type="checkbox"/>	ဆေးပေးခန်း	<input checked="" type="checkbox"/>	ခရစ်ယာန်ကျောင်း	<input type="checkbox"/>
အခြား	<input type="checkbox"/>	အခြား	<input type="checkbox"/>	ဗလီ	<input type="checkbox"/>
				အခြား	<input type="checkbox"/>
မှတ်ချက် ၁၀.၉		မှတ်ချက်		မှတ်ချက်	

(ဂ) ကျွမ်းကျင်သူများမှတ်တမ်း (ကျေးရွာတွင်နေထိုင်သော သို့မဟုတ် တခြားရွာမှလာရောက်သော ကျွမ်းကျင်သူများ)

(၁) စာသင်ကျောင်း			(၂) ကျန်းမာရေး			(၃) လက်မှုပညာရှင်		
	ရွာတွင်နေထိုင်သူ	အခြားရွာမှလာသူ		ရွာတွင်နေထိုင်သူ	အခြားရွာမှလာသူ		ရွာတွင်နေထိုင်သူ	အခြားရွာမှလာသူ
မူလတန်းပြဆရာ/မ	<input checked="" type="checkbox"/>	<input type="checkbox"/>	ဆရာဝန်	<input type="checkbox"/>	<input type="checkbox"/>	လက်သမား	<input checked="" type="checkbox"/>	<input type="checkbox"/>
အထက်တန်းပြဆရာ/မ	<input type="checkbox"/>	<input type="checkbox"/>	လက်ထောက်ကျန်းမာရေးမှူး	<input type="checkbox"/>	<input type="checkbox"/>	ပန်းရံ	<input checked="" type="checkbox"/>	<input type="checkbox"/>
အလယ်တန်းပြဆရာ/မ	<input checked="" type="checkbox"/>	<input type="checkbox"/>	အမျိုးသမီးကျန်းမာရေးဆရာမ	<input type="checkbox"/>	<input type="checkbox"/>	လှုပ်စစ်ကျွမ်းကျင်စီးသမား	<input type="checkbox"/>	<input type="checkbox"/>
မူကြိုဆရာ/မ	<input type="checkbox"/>	<input type="checkbox"/>	သားဖွားဆရာမ	<input type="checkbox"/>	<input type="checkbox"/>	ရေပိုက်သူလ်သူ	<input checked="" type="checkbox"/>	<input type="checkbox"/>
အခြား	<input type="checkbox"/>	<input type="checkbox"/>	ပြည်သူ့ကျန်းမာရေးလုပ်သား	<input type="checkbox"/>	<input type="checkbox"/>	စက်ပြင်ဆရာ	<input checked="" type="checkbox"/>	<input type="checkbox"/>
မှတ်ချက်			မှတ်ချက်			မှတ်ချက်		

(ဃ) ကျေးရွာသို့ ရောက်ရှိနိုင်သည့် လမ်းအခြေအနေ / ကျေးရွာတစ်ရွာသည် ၎င်း၏ ကျေးရွာအုပ်စုနှင့် ဆက်သွယ်ထားသော လမ်းအခြေအနေ (အောက်ပါတို့ကိုမှည့်ပါ)

ကျောက်ကြမ်းလမ်း      ကတ္တရာလမ်း      ကွန်ကရစ်လမ်း      မော်တော်ဆိုင်ကယ်လမ်း  
 ကျောက်ခင်းလမ်း      မြေသားလမ်း      လှသွားလမ်း      အခြား \_\_\_\_\_

(င) ကျေးရွာဖွံ့ဖြိုးမှုစီမံချက်

(၁) လူထုပဟိုပြုစီမံကိန်းပထောင်မှ ဤကျေးရွာတွင်ကျေးရွာဖွံ့ဖြိုးမှု စီမံချက်ရှိခဲ့ပါသလား?      ဝိုင်းပါ  
 (၂) ရှိခဲ့ပါလျှင် ဤစီမံချက်ကို မည်သည့် ခုနှစ်တွင်ပြင်ဆင်ခဲ့ပါသနည်း?      နှစ်-----/မသိပါ  
 (၃) ဤစီမံချက်ကို ခြုံနယ်မှအတည်ပြုခဲ့ပါသလား?      ပြုခဲ့ပါသည်/မပြုခဲ့ပါ /မသိပါ

(စ) ခရီးအကွာအဝေး

(၁) ဤကျေးရွာ၏ဗဟိုမှ ၎င်းကျေးရွာအုပ်စု၏ဗဟိုအထိ ခရီးဆိုင်မည်မျှကွာဝေးသနည်း?      မိုင်-----/မသိပါ  
 (၂) ဤကျေးရွာမှ ၎င်းကျေးရွာအုပ်စုဗဟိုအထိ သွားလာရာတွင်ကြာမြင့်သည့်အချိန်      ၂၅ မိနစ်

ခြောက်သွေ့ ရာသီတွင်ကြာချိန် ----- ၇ မိနစ် ----- ထော်လာဂျီ/မော်တော်ဆိုင်ကယ်/မြေလျှင်/လား/မော်တော်ဘုတ်/  
 အခြား -----  
 မိုးရာသီတွင်ကြာချိန် ----- ၅ မိနစ် ----- ထော်လာဂျီ/မော်တော်ဆိုင်ကယ်/မြေလျှင်/လား/မော်တော်ဘုတ်/  
 အခြား -----



(ဆ) ပတ်ဝန်းကျင်ဆိုင်ရာ သဘာဝဘေးအန္တရာယ်  
 ဤကျေးရွာတွင် ခြေကြီးခြင်းကိုသို့ သဘာဝဘေးအန္တရာယ်ကျရောက်ဖွဲ့ခြင်း ရှိပါသလား။  
 မရှိပါ  ရှိပါသည်  ရှိလျှင်ဖော်ပြပါ -----

(ဇ) ကျေးရွာတွင် ဖွဲ့စည်းထားသော အဖွဲ့အစည်းများ  
 လူထုဗဟိုပြုစီမံကိန်းမတိုင်မီ ဤကျေးရွာတွင် ကျေးရွာဖွံ့ဖြိုးရေးအတွက် အစိုးရ (သို့) ရွာသားများကိုယ်တိုင်(သို့) စီမံကိန်းတစ်ခုခုမှ  
 ဖွဲ့စည်းထားသည့် အဖွဲ့အစည်းများရှိပါသလား။

(၁) -----  
 (၂) -----

(ဈ) အထွေထွေအုပ်ချုပ်ရေး ဦးစီးဌာန (GAD) မှ မှတ်တမ်းတင်ထားခြင်း  
 ဤကျေးရွာသည် အထွေထွေအုပ်ချုပ်ရေး ဦးစီးဌာန (GAD) မှ မှတ်တမ်းတင်ထားမှု ရှိပါသလား။  
 မရှိပါ  ရှိပါသည်

၃

ကျေးရွာခေါင်းဆောင် အမည် ဦးမောင်မောင်  
 လက်မှတ် [Signature] နေ့စွဲ ၅. ၃. ၂၀၁၇

လူထုစည်းရုံးရေးမှူး အမည် ဦးကျော်စွာလီ  
 လက်မှတ် [Signature] နေ့စွဲ ၅. ၃. ၂၀၁၇

၄



ဒုတိယနှစ်စက်ဝန်း

စူ လင်း

ပုံစံ - ၈ - ၁ ကျေးရွာအခြေခံအချက်အလက်များ (Form PC 1)

လယ်ဌာနများ၊ ကျေးရွာတစ်ရွာသို့ ပထမဆုံးမိတ်ဆက်ခေါ်ယူ သွားရောက်သောအခါ လူထုစဉ်းစမ်းရေးမှူးသည် ကျေးရွာ မခေါင်းဆောင်များအား ကျေးရွာအချက်အလက်များကို ပေးအောင်ပေး၍ စတင်စစ်ဆေးသည်။ ဤအချက်အလက်များကို စီမံကိန်း မိတ်ဆက်အစည်းဝေးပတ်ဝန်းကျင်စတင်စစ်ဆေးသည်။ စီမံကိန်းမိတ်ဆက်အစည်းဝေးတွင် လူထုစဉ်းစမ်းရေးမှူးသည် ဤအချက်အလက် များအား စစ်ဆေးပြီး မှန်ကန်အောင်ပြုလုပ်ရမည်။ ပြီးနောက်တွင် လူထုစဉ်းစမ်းရေးမှူးမှ သတင်းအချက်အလက်စစ်သို့ Tablets မှ တဆင့် ပြင်ဆင်ရမည်။

ကျေးရွာခေါင်းဆောင် အမည် <b>ဦးဆန်းအောင်စိန်</b>	ကျေးရွာခေါင်းဆောင်၏ ဝန်ထုပ်ပေးပုံ <b>၀၇-၇၆၀၇၁၂၄၃၇</b>	လူထုစဉ်းစမ်းရေးမှူး၏ အမည် <b>စင်စွန်းစွန်း</b>
ပြည်နယ်တိုင်မေးသင်္ချာ <b>မန္တလေး</b>	မြို့နယ် <b>လွှာတွယ်</b>	ကျေးရွာအုပ်စု <b>၆ မြောက်ရွာကျေး</b>
ကျေးရွာ <b>ကျေးရွာ</b>	ကျေးရွာ <b>ကျေးရွာ</b>	ကျေးရွာ <b>ကျေးရွာ</b>

လူဦးရေ	စိမ်းဆောင်ရအရေအတွက်	ကိုးကွယ်သည့်ဘာသာ	စိမ်းဆောင်ရအရေအတွက်
လူဦးရေ (၁) <b>အား...</b>	<b>၅၀</b>	ဘာသာ (၁) <b>၄၆</b>	<b>၅၀</b>
လူဦးရေ (၂) .....		ဘာသာ (၂) .....	
လူဦးရေ (၃) .....		ဘာသာ (၃) .....	
လူဦးရေစရာ .....		ဘာသာစရာ .....	
အခြား			
	အရေအတွက်		
မသန်စွမ်းသူများ	<b>၃</b>		
သက်ကြီးရွယ်အိုများ (၆၅ နှစ် နှင့် အထက်)	<b>၂၀</b>		
စစ်ဘေးမရှောင်			

	အမျိုးသား (အရေအတွက်)	အမျိုးသမီး (အရေအတွက်)
လူဦးရေ		
လူဦးရေ (၁) <b>အား...</b>	<b>၄၄</b>	<b>၁၀၆</b>
လူဦးရေ (၂) .....		
လူဦးရေ (၃) .....		
အခြား		
စိမ်းဆောင်ဦးရေ	<b>၄၇</b>	<b>၈</b>

(၁) အခြေခံအချက်အလက် အသုံးအဆောင်များ

စာသင်ကျောင်း	အမှတ် ခြံမီ	ကျန်းမာရေး	အမှတ် ခြံမီ	ဘာသာရေး အဆောက် အအုံများ	အမှတ် ခြံမီ
--------------	----------------	------------	----------------	----------------------------	----------------



အထောက်အကူပြုရေး	<input checked="" type="checkbox"/>	ဆေးခန်း	<input type="checkbox"/>	ဆေးတို	<input checked="" type="checkbox"/>
အလယ်တန်းကျောင်း	<input checked="" type="checkbox"/>	ကျွန်းမာရေးဌာန	<input type="checkbox"/>	ဘုန်းကြီးကျောင်း	<input checked="" type="checkbox"/>
ပုလဲကျောင်း	<input checked="" type="checkbox"/>	ကျွန်းမာရေးဌာန	<input type="checkbox"/>	ဟိန္ဒူကျောင်း	<input type="checkbox"/>
ပုဂံကျောင်း	<input checked="" type="checkbox"/>	ဆေးပေးခန်း	<input checked="" type="checkbox"/>	ရေပန်းကျောင်း	<input type="checkbox"/>
အခြား	<input type="checkbox"/>	အခြား	<input type="checkbox"/>	တီ	<input type="checkbox"/>
				အခြား	<input type="checkbox"/>
မှတ်ချက်		မှတ်ချက်		မှတ်ချက်	

(ဂ) ကျွမ်းကျင်သူများမှတ်တမ်း (ကျေးရွာတွင်နေထိုင်သော သို့မဟုတ် တခြားရွာမှလာရောက်သော ကျွမ်းကျင်သူများ)

(ခ) ဆေးကုသရေး			(င) ကျန်းမာရေး			(ည) လက်မှုပညာဆိုင်ရာ		
	ရွာတွင်နေထိုင်သူ	အခြားရွာမှလာသူ		ရွာတွင်နေထိုင်သူ	အခြားရွာမှလာသူ		ရွာတွင်နေထိုင်သူ	အခြားရွာမှလာသူ
ပုလဲကျွမ်းကျင်သူများ	<input checked="" type="checkbox"/>	<input type="checkbox"/>	ဆရာဝန်	<input type="checkbox"/>	<input type="checkbox"/>	လက်သမား	<input checked="" type="checkbox"/>	<input type="checkbox"/>
အထောက်အကူပြုရေးများ	<input checked="" type="checkbox"/>	<input type="checkbox"/>	လက်ထောက်ကျွန်းမာရေးများ	<input type="checkbox"/>	<input type="checkbox"/>	ပန်းရံ	<input checked="" type="checkbox"/>	<input type="checkbox"/>
အလယ်တန်းပြဆရာများ	<input checked="" type="checkbox"/>	<input type="checkbox"/>	အမျိုးသမီးကျွမ်းမာရေးဆရာများ	<input checked="" type="checkbox"/>	<input type="checkbox"/>	လွှဲစက်ကွမ်းကွပ်	<input type="checkbox"/>	<input type="checkbox"/>
ပုဂံဆရာများ	<input checked="" type="checkbox"/>	<input type="checkbox"/>	သားရွာဆရာများ	<input checked="" type="checkbox"/>	<input type="checkbox"/>	ရေခဲကိုင်သူများ	<input checked="" type="checkbox"/>	<input type="checkbox"/>
အခြား	<input type="checkbox"/>	<input type="checkbox"/>	မြိုင်သူကျွမ်းမာရေးလုပ်သား	<input type="checkbox"/>	<input type="checkbox"/>	စက်ပြင်ဆရာ	<input type="checkbox"/>	<input type="checkbox"/>
မှတ်ချက်			မှတ်ချက်			မှတ်ချက်		

(ဃ) ကျေးရွာသို့ ရောက်ရှိနိုင်သည့် လမ်းအခြေအနေ / ကျေးရွာတစ်ရွာသည် ၎င်း၏ ကျေးရွာတွင်နေထိုင် ဆက်သွယ်ထားသော လမ်းအခြေအနေ (အောက်ဖော်ပြပါအတိုင်း)

ကျောက်ကြွယ်လမ်း      ကတ္တရာလမ်း      ကွန်ကရစ်လမ်း      မော်တော်ဆိုင်ကယ်လမ်း  
 ကျောက်ခင်းလမ်း      ခြေသာလမ်း      လှသွားလမ်း      အခြား \_\_\_\_\_

(င) ကျေးရွာတွင်ရှိ မှတ်ချက်  
 (၁) လူထုဝတ်ပြုနိုင်မည့် နေထိုင်မှု ဤကျေးရွာတွင် ကျေးရွာပွဲများ ဖြစ်ပွားနိုင်ပါသလား? ရှိပါသည် / မရှိပါ / မသိပါ  
 (၂) ရှိပါက ဤမှတ်ချက်ကို မည်သည့် ခုနှစ်တွင် ပြင်ဆင်ခဲ့ပါသနည်း? မရှိ / မသိပါ  
 (၃) ဤမှတ်ချက်ကို ပြန်လည်စစ်ဆေးခြင်း ပြုနိုင်ပါသလား? ပြုနိုင်ပါသည် / မရှိပါ / မသိပါ

(စ) ခရီးစဉ်အခြေအနေ  
 (၁) ဤကျေးရွာ၏ ဝတ်ပြုမှု ၎င်းကျေးရွာအုပ်စု၏ ဝတ်ပြုမှု အထိ သိရှိနိုင်မည် ဟု ကျွန်ုပ်တို့ ထင်ပါသနည်း? မရှိ / မသိပါ ၂၀၆၀  
 (၂) ဤကျေးရွာမှ ၎င်းကျေးရွာအုပ်စု၏ ဝတ်ပြုမှု သွားလာရာတွင် ကြုံကြုံခြင်း ဖြစ်ပါသလား?

ပြောဆိုသူ နာမည် ၅၆၆၆ - မော်လမြိုင် / မော်တော်ဆိုင်ကယ် / မြေလွင် / လား / မော်တော်ဆိုင် / အခြား \_\_\_\_\_  
 နာမည် ၅၆၆၆ - မော်လမြိုင် / မော်တော်ဆိုင်ကယ် / မြေလွင် / လား / မော်တော်ဆိုင် / အခြား \_\_\_\_\_



(ဆ) ယက်ဝန်အရည်အချင်း အထောက်အထားအရည်အချင်း  
ဤကျေးရွာတွင် ရေကြီးခြင်းအတွက် အထောက်အထားအရည်အချင်းအရည်အချင်း ဖြစ်ပါသလား  
 ဖြစ်ပါ  ဖြစ်သည်  ဖြစ်ခြင်းမရှိပါ

(ဇ) ကျေးရွာတွင် ခွဲစိတ်ထားသော အဖွဲ့အစည်းများ  
လူထုတက်ကြွစိတ်ပါဝင်မှုရှိမှု ဤကျေးရွာတွင် ကျေးရွာအဖွဲ့အစည်းအဖွဲ့အစည်း (သို့) ရွေးကောက်ပွဲအဖွဲ့အစည်း (သို့) စီမံကိန်းအဖွဲ့အစည်း  
ခွဲစိတ်ထားသည့် အဖွဲ့အစည်းဖြစ်ပါသလား

(ဇ) ကျေးရွာအဖွဲ့  
(ဈ) ရွေးကောက်ပွဲအဖွဲ့

(ဇ) အထွေထွေအဖွဲ့အစည်း (GAC) မှ မှတ်တမ်းတင်ထားခြင်း  
ဤကျေးရွာတွင် အထွေထွေအဖွဲ့အစည်း (GAC) မှ မှတ်တမ်းတင်ထားမှု ဖြစ်ပါသလား  
 ဖြစ်ပါ  ဖြစ်သည်

ကျေးရွာခေါင်းဆောင်	အမည် <u>ဦးစစ်သက်ဝင်း</u> လက်မှတ် <u>၁၂/၆/၂၀၁၇</u>
လူထုအဖွဲ့အစည်း	အမည် <u>စိန်စွန်း</u> လက်မှတ် <u>၁၂/၆/၂၀၁၇</u>



တတိယနှစ်စက်ဝန်း

ပုံစံ - ၈ - ၁ ကျေးရွာအခြေခံအချက်အလက်များ (Form PC 1)

လက်ညှိနှိုင်းချက်၊ ကျေးရွာတစ်ရွာသို့ ပထမဆုံးမိတ်ဆက်ဧည့် သွားရောက်သောအခါ လူထုစည်းရုံးရေးမှူးသည် ကျေးရွာ ခေါင်းဆောင်များအား ကျေးရွာအချက်အလက်များကို မေတ္တာရပ်ခံ၍ တောင်းခံရသည်။ ဤအချက်အလက်များကို စီမံကိန်း မိတ်ဆက်အစည်းဝေးမတိုင်မီတောင်းခံရမည်။ စီမံကိန်းမိတ်ဆက်အစည်းဝေးတွင် လူထုစည်းရုံးရေးမှူးသည် ဤအချက်အလက် များအား စစ်ဆေးပြီး မှန်ကန်အောင်ပြုလုပ်ရမည်။ ပြီးနောက်တွင် လူထုစည်းရုံးရေးမှူးမှ သတင်းအချက်အလက်ထိအံ့၊ Tablets မှ တဆင့် ပြည်သူ့ဦးစီးဌာနသို့ တင်ပြရမည်။

ကျေးရွာခေါင်းဆောင် အမည် ဦးစိုးစိုးစိုး	ကျေးရွာခေါင်းဆောင်၏ ဝန်နံပါတ် ၀၅. ၇၇၇၇၁၄၄၅	လူထုစည်းရုံးရေးမှူး၏ အမည် ဦးစိုးဝတ်ရည်
ပြည်နယ်တိုင်းအသင်းကြီး ဗဟိုဌာန	ပြည်နယ် မော်ကွန်း	ကျေးရွာအုပ်စု ဖာသောင်းကျော်
ကျေးရွာ ကျေးရွာ	ကျေးရွာ ကျေးရွာ	ကျေးရွာ ကျေးရွာ

လူမျိုးစု	အိမ်ထောင်စုအရေအတွက်	ကိုးကွယ်သည့်ဘာသာ	အိမ်ထောင်စုအရေအတွက်
လူမျိုးစု (၁) (ဗမာ)	၄၈	ဘာသာ (၁) (ဗမာ)	၄၈
လူမျိုးစု (၂) -----		ဘာသာ (၂) -----	
လူမျိုးစု (၃) -----		ဘာသာ (၃) -----	
လူမျိုးစုစရာ ----- အခြား		ဘာသာစရာ -----	
	အရေအတွက်		
မသန်စွမ်းသူများ	၃		
သက်ကြီးရွယ်အိုများ (၆၅ နှစ် နှင့် အထက်)	၂၀		
စစ်ဘေးရှောင်			

	အမျိုးသား (အရေအတွက်)	အမျိုးသမီး (အရေအတွက်)
လူဦးရေ		
လူမျိုးစု (၁) (ဗမာ)	၁၀၇	၅၂၄
လူမျိုးစု (၂) -----		
လူမျိုးစု (၃) -----		
အခြား		
အိမ်ထောင်ဦးစီး	၄၁	၇

(ခ) အခြေခံအဆောက်အအုံ အသုံးအဆောင်များ

စာသင်ကျောင်း	အမှတ် ဖြစ်ပါ	ကျန်းမာရေး	အမှတ် ဖြစ်ပါ	ဘာသာရေး အဆောက် အအုံများ	အမှတ် ဖြစ်ပါ
မူကြိုကျောင်း	<input type="checkbox"/>	တိုက်နယ်ဆေးရုံ	<input type="checkbox"/>	ဓဇတီ	<input type="checkbox"/>



ပုလဲတန်းကျောင်း	<input type="checkbox"/>	ကျွန်းမာရေးဌာန	<input type="checkbox"/>	ဘုန်းကြီးကျောင်း	<input checked="" type="checkbox"/>
ပုလဲကျောင်း	<input type="checkbox"/>	ကျွန်းမာရေးဌာနခွဲ	<input type="checkbox"/>	ဟိန္ဒူဘုရားကျောင်း	<input type="checkbox"/>
အလယ်တန်းကျောင်း	<input type="checkbox"/>	ခဆေးပေးခန်း	<input type="checkbox"/>	ရေစင်တာကျောင်း	<input type="checkbox"/>
လယ်လွန်ကျောင်း	<input type="checkbox"/>	အခြား	<input type="checkbox"/>	ဝင်္ဂ	<input type="checkbox"/>
အထက်တန်းကျောင်း	<input type="checkbox"/>			အခြား	<input type="checkbox"/>
အခြား	<input type="checkbox"/>				
မှတ်ချက်		မှတ်ချက်		မှတ်ချက်	

(ဂ) ကျွမ်းကျင်သူများမှတ်တမ်း (ကျေးရွာတွင်နေထိုင်သော သို့မဟုတ် တခြားရွာမှလာရောက်သော ကျွမ်းကျင်သူများ)

(၁) စာသင်ကျောင်း			(၂) ကျန်းမာရေး			(၃) လက်မှုပညာရပ်		
	ရွာတွင်နေထိုင်သူ	အခြားရွာမှလာသူ		ရွာတွင်နေထိုင်သူ	အခြားရွာမှလာသူ		ရွာတွင်နေထိုင်သူ	အခြားရွာမှလာသူ
ပုလဲတန်းပြစာရ/မ	<input checked="" type="checkbox"/>	<input type="checkbox"/>	ဆရာဝန်	<input type="checkbox"/>	<input type="checkbox"/>	လက်သမား	<input type="checkbox"/>	<input type="checkbox"/>
အထက်တန်းပြစာရ/မ	<input type="checkbox"/>	<input type="checkbox"/>	လက်ထောက်ကျန်းမာရေးမှူး	<input type="checkbox"/>	<input type="checkbox"/>	ပန်းရံ	<input type="checkbox"/>	<input type="checkbox"/>
အလယ်တန်းပြစာရ/မ	<input checked="" type="checkbox"/>	<input type="checkbox"/>	အမျိုးသမီးကျန်းမာရေးဆရာမ	<input type="checkbox"/>	<input type="checkbox"/>	လှုပ်ခတ်ကျွမ်းကျင်သောသမား	<input type="checkbox"/>	<input type="checkbox"/>
မူကြိုစာရ/မ	<input type="checkbox"/>	<input type="checkbox"/>	သားရွာဆရာမ	<input type="checkbox"/>	<input type="checkbox"/>	ရေတိုက်သူထံသူ	<input type="checkbox"/>	<input type="checkbox"/>
အခြား	<input type="checkbox"/>	<input type="checkbox"/>	ပြည်သူ့ကျန်းမာရေးလုပ်သား	<input type="checkbox"/>	<input type="checkbox"/>	စက်ပြင်စာရာ	<input type="checkbox"/>	<input type="checkbox"/>
မှတ်ချက်			မှတ်ချက်			မှတ်ချက်		

(ဃ) ကျေးရွာသို့ ရောက်ရှိနိုင်သည့် လမ်းအခြေအနေ / ကျေးရွာတစ်ရွာသည် ၎င်း၏ ကျေးရွာအုပ်စုနှင့် ဆက်သွယ်ထားသော လမ်းအခြေအနေ (အောက်ပါတို့ကို ဝိုင်းပါ)

(ကျောက်ကြမ်းလမ်း)      ကတ္တရာလမ်း      ကွန်ကရစ်လမ်း      မော်တော်ဆိုင်ကယ်လမ်း  
 ကျောက်ခင်းလမ်း      ခြေသားလမ်း      လူသွားလမ်း      အခြား \_\_\_\_\_

(င) ကျေးရွာဖွံ့ဖြိုးမှုစီမံချက်

(၁) လူထုဝေဟင်္ဂါပြင်ဆင်မှုစီမံခန့်ခွဲမှုနှင့် ဤကျေးရွာတွင် ကျေးရွာဖွံ့ဖြိုးမှုစီမံချက်ရှိခဲ့ပါသလား? ပိုင်ပါ  
(ရှိပါသည်) မရှိပါ/မသိပါ

(၂) ရှိခဲ့ပါလျှင် ဤစီမံချက်ကို မည်သည့် ခုနှစ်တွင် ပြင်ဆင်ခဲ့ပါသနည်း? နှစ် (၂၀၁၅) မသိပါ

(၃) ဤစီမံချက်ကို ဖြည့်ဆည်းပေးအပ်ခဲ့ပါသလား? (ဖြည့်ဆည်း) မဖြည့်ဆည်း / မသိပါ

(စ) ခရီးအကွာအဝေး

(၁) ဤကျေးရွာ၏ ဝေဟင်္ဂါမှ ၎င်းကျေးရွာအုပ်စု၏ ဝေဟင်္ဂါအထိ ခရီးဆိုင်မည်မျှ ကွာဝေးသနည်း? မိုင် \_\_\_\_\_ / မသိပါ

(၂) ဤကျေးရွာမှ ၎င်းကျေးရွာအုပ်စု၏ ဝေဟင်္ဂါ သွားလာရာတွင် ကြာမြင့်သည့် အချိန်

ခြောက်မေ့ ရာသီတွင် ကြာချိန် ၅ မိနစ် ----- ဝေဟင်္ဂါ/မော်တော်ဆိုင်ကယ် (ခြေလျှင်) လား/မော်တော်ဘုတ်/အခြား -----

မိုးရာသီတွင် ကြာချိန် ၅ မိနစ် ----- ဝေဟင်္ဂါ/မော်တော်ဆိုင်ကယ် (ခြေလျှင်) လား/မော်တော်ဘုတ်/အခြား -----



အဖြေ -----

(ထ) ယာယီကွပ်ကဲရေး အဖွဲ့ဝင်အဖွဲ့များ  
ဤကနဦးတွင် ဖော်ပြပါအတိုင်း အဖွဲ့ဝင်အဖွဲ့များကွပ်ကဲခြင်း ဖြစ်သည်။  
 မရှိပါ  ရှိသည် ဖြစ်ပါသည်။

(ခ) ကနဦးတွင် ခွဲစဉ်ထားသော အဖွဲ့အစည်းများ  
လုပ်ထုတ်ပြန်ပေးနိုင်ရန် ဤကနဦးတွင် ကနဦး ဦးစီးအဖွဲ့အစည်း (၁၆) ဖွဲ့စည်းပေးနိုင်ရန် (၁၆) ဖွဲ့စည်းပေးရန်  
ခွဲစဉ်ထားသည့် အဖွဲ့အစည်းများရှိပါသည်။

(ဂ) -----  
(ဃ) -----

(င) အထွေထွေအဖွဲ့အစည်း ဦးစီးဌာန (GAD) နှင့် ဖက်ဆက်ဆက်ဆံခြင်း  
ဤကနဦးတွင် အထွေထွေအဖွဲ့အစည်း ဦးစီးဌာန (GAD) နှင့် ဖက်ဆက်ဆက်ဆံခြင်း ဖြစ်သည်။  
 မရှိပါ  ရှိသည်

ကနဦးမိမိအောင်	အဖွဲ့ ဦးစီး ဦးစိုးဝင်း
	လက်မှတ်  ၁၄.၁၀.၂၀.၁၆
လုပ်ထုတ်ပေးရေး	အဖွဲ့ ဒေါ်ခင်ဝင်းရည်
	လက်မှတ်  ၁၄.၉.၂၀.၁၆





၉။ ပုံစံ ၈-၂။ စီမံကိန်းစက်ဝန်းအချိန်ဇယား - ပထမနှစ်စက်ဝန်း

ပုံစံ - ၈ - ၂ - စီမံကိန်းစက်ဝန်းအချိန်ဇယား (PC 2)

လယ်ထွက်များ၊ သက်ဆိုင်ရာလူထုစည်းရုံးရေးမှု/လက်ထောက်နည်းပညာများမှ စီမံကိန်းစက်ဝန်းအဆင့်တစ်ခုစီပြီးတိုင်း ကျေးရွာနှင့် ကျေးရွာအုပ်စုအတွက် ဤပုံစံကို ဖြည့်သွင်းရမည်။

စည်းရုံးရေးမှု/ဝန်ထမ်း အမည် ဦး ကျော် ရွှင်၊ စက်ဝန်းအားအမှတ်ဖြစ်ပါ စက်ဝန်း(၁)  စက်ဝန်း(၂)  စက်ဝန်း(၃)  စက်ဝန်း(၄)  စက်ဝန်း(၅)

ပြည်နယ်/တိုင်း မန္တလေး၊ မြို့နယ် ကျောက်စွယ်၊ ကျေးရွာအုပ်စု ကျေးရွာအုပ်စု၊ ကျေးရွာ ကျေးရွာ၊ ၆၃၁၆၀၀၆

စီမံကိန်းစက်ဝန်းအဆင့်များ	နေ့စွဲ		အစည်းအဝေးတွင်တက်ရောက်သူအရေအတွက်			
	စတင်သည့် နေ့	ပြီးဆုံးသည့်နေ့	အမျိုးသား အရေအတွက်	အမျိုးသမီး အရေအတွက်	အိမ်ထောင်စု အရေအတွက်	လူချိန်တက်ရောက်သူ အရေအတွက် နှင့် လူချိန်အမည်
၀။ ကျေးရွာစီမံကိန်း မိတ်ဆက်အစည်းအဝေး	၆.၃.၁၇	၆.၃.၁၇	၂၉	၂၈	၅၇	၅၇   မဟာ
၂။ ကျေးရွာဖွံ့ဖြိုးရေး စီမံချက်ရေးဆွဲခြင်း အစည်းအဝေး	၇.၃.၁၇	၇.၃.၁၇	၂၂	၂၁	၄၃	၄၃   မဟာ
၃။ ကျေးရွာအုပ်စု လုပ်ငန်းစဉ်ပြတ်ချက်ချသည့် အစည်းအဝေး	၉.၃.၁၇	၉.၃.၁၇	၂၂	၂၁	၄၃	၄၃   မဟာ
၄။ မြို့နယ်အဆင့် စီမံကိန်းရေးဆွဲရေး နှင့် အကောင်အထည်ဖော်ရေးကော်မတီ၏ စီမံကိန်း သုံးသပ်မှု အစည်းအဝေး			မလို	မလို	မလို	မလို
၅။ မြို့နယ် စီမံကိန်းရေးဆွဲရေး နှင့် အကောင်အထည်ဖော်ရေး ကော်မတီ၏ဆုံးဖြတ်မှုကို ရွာသို့ အသိပေး အကြောင်းကြားသည့် အစည်းအဝေး	၁၅.၆.၁၇	၁၅.၆.၁၇	၁၄	၁၆	၃၀	၃၀   မဟာ
၆။ စီမံကိန်းလုပ်ငန်းခွဲစီမံချက်ရေးဆွဲခြင်း အစည်းအဝေး						
၆.၀။ စီမံကိန်းလုပ်ငန်း အကောင်အထည်ဖော် ရေးအစီအစဉ် ရေးဆွဲခြင်း	၁၄.၆.၁၇	၁၄.၆.၁၇	၁၄	၁၆	၃၀	၃၀   မဟာ



၆.၂ ဝယ်ယူရေးအစီအစဉ် ရေးဆွဲခြင်း	15.6.17	15.6.17	14	16	30	130	မစာ
၆.၃ ဆရာရေးရာပုံစံများ လျာထားရေးအစီအစဉ် ရေးဆွဲခြင်း	14.6.17	14.6.17	14	16	30	36	မစာ
၆.၄ မြင်/ထိန်းအစီအစဉ် ရေးဆွဲခြင်း	15.6.17	15.6.17	14	16	30	30	မစာ
၇။ စီမံကိန်းလုပ်ငန်းခွဲ တိုးတက်မှု စောင့်ကြည့် အစဉ်အစား							
၇.၁ အစဉ်အစား ဝဏ္ဏအကြိမ်	19.8.17	19.8.17	6	5	11	11	မစာ
၇.၂ အစဉ်အစား ဂုဏ်ထူးအကြိမ်	22.8.17	19.8.17	5	4	10	10	မစာ
၇.၃ အစဉ်အစား တက်ဝင်အကြိမ်	25.8.17	25.8.17	4	3	7	7	မစာ
၈။ စီမံကိန်းလုပ်ငန်းခွဲ အပြီးသတ်စစ်ဆေးခြင်း အစဉ်အစား	၇.၉.၁၇	၂၅.၈.၁၇	4	5	9	9	မစာ
၉။ လူထုစစ်ဆေးခွဲအစဉ်အစား	12.8.17	12.8.17	15	22	37	37	မစာ





၆.၁၊ ဝိမံကိန်းလုပ်ငန်း အကောင်အထည်ဖော် ရေးအပ်အစဉ် ရေးဆွဲခြင်း	17.5.18	17.5.18	14	13	29	၈၈	၂၇
၆.၂၊ လယ်ယူရေးအစီအစဉ် ရေးဆွဲခြင်း	17.5.18	17.5.18	14	13	29	၈၈	၂၇
၆.၃၊ သက္ကာရေးကန်ကျမှု လျာထားအစီအစဉ် ရေးဆွဲခြင်း							
၆.၄၊ မြစ်/တံခါးအစီအစဉ် ရေးဆွဲခြင်း	17.5.18	17.5.18	14	13	29	၈၈	၂၇
၇၊ ဝိမံကိန်းလုပ်ငန်းခွဲ တိုးတက်မှု စောင့်ကြည့် အစည်းအဝေး							
၇.၁၊ အစည်းအဝေး ပထမအကြိမ်							
၇.၂၊ အစည်းအဝေး ဒုတိယအကြိမ်							
၇.၃၊ အစည်းအဝေး တတိယအကြိမ်							
၈၊ ဝိမံကိန်းလုပ်ငန်းခွဲ အပြီးသတ်စစ်ဆေးခြင်း အစည်းအဝေး							
၉၊ လူထုစစ်ဆေးပွဲအစည်းအဝေး							



တတိယနှစ်စက်ဝန်း

ပုံစံ - စ-၂ - စီမံကိန်းစက်ဝန်းဆန်းစစ်ယူထား (PC 2)

လက်ညွှန်ရွက်စွမ်း သက်ဆိုင်ရာလူထုဆိုင်ရာစံနှုန်း/လက်ထောက်နည်းပညာစံနှုန်း/ပုံစံစီမံကိန်းစက်ဝန်းဆန်းစစ်ပြီးစီးစဉ်ကိန်းကျော့နှင့် ကျော့ရွာအုပ်စုအတွက်အကျိုးပြုမှု ပုံစံကို ဖြည့်သွင်းရမည်။

စည်းမျဉ်းစံနှုန်း/လက်ထောက်နည်းပညာစံနှုန်းနှင့်အညီ အမည် - ကျွန်းစက်ဝန်း

ခန.စွဲ ၁၁၀၁၀.၁၈ စက်ဝန်းအားအမှတ်ကြိုက်မီ  စက်ဝန်း(၁)  စက်ဝန်း(၂)  စက်ဝန်း(၃)

ဖြည့်နယ်/တိုင်း ထွန်းပြာ မြို့နယ် ကျွန်းစက်ဝန်း ကျော့ရွာ ကျွန်းစက်ဝန်း

စီမံကိန်းထောက်ပံ့မှုအစဉ်များ	ခန.စွဲ		အစဉ်ဆက်တိုက်စက်ဝန်းစီမံကိန်းအစဉ်အဆင့်					
	စတင်သည့် ခန.စွဲ	ပြီးစီးသည့် ခန.စွဲ	အချို့သော အချိန်အတွက်	အချို့သော အချိန်အတွက်	အချို့သော အချိန်အတွက်	အချို့သော အချိန်အတွက်	အချို့သော အချိန်အတွက်	အချို့သော အချိန်အတွက်
၁။ ကျော့ရွာစီမံကိန်း စီမံကိန်းအစဉ်အဆင့်	၁၀.၁၀၈၁၀.၁၀၈	၁၅	၁၅	၁၅	၁၅	၁၅	၁၅	၁၅
၂။ ကျော့ရွာစီမံကိန်း စီမံကိန်းအစဉ်အဆင့်	၁၁.၁၀၈၁၀.၁၀၈	၁၅	၁၅	၁၅	၁၅	၁၅	၁၅	၁၅
၃။ ကျော့ရွာအုပ်စု လုပ်ငန်းဆောင်ရွက်မှု အစဉ်အဆင့်								
၄။ မြို့နယ်အစဉ်ဆက်တိုက်စီမံကိန်းအစဉ်အဆင့်								



၅။ မြို့နယ် စီမံကိန်းရေးဆွဲရေးနှင့် အကောင်အထည်ဖော်ရေးအောက်စီမံခန့်ခွဲရေးဌာနမှ ရွာသို့ အသိပေးအကြောင်းကြားသည့်အစည်းအဝေး	၁.၂.၁၉	၁.၂.၁၉	၃၃	၁၈	၃၁	၃၁	မစာ	မစာ	၃၁	၆၅၇၂
၆။ စီမံကိန်းလုပ်ငန်းခွဲစီမံခန့်ခွဲရေးဆွဲခြင်း အစည်းအဝေး	မရှိ	မရှိ	မရှိ	မရှိ	မရှိ	မရှိ	မရှိ	မရှိ	မရှိ	မရှိ
၆.၁။ စီမံကိန်းလုပ်ငန်း အကောင်အထည်ဖော်ရေးအစီအစဉ် ရေးဆွဲခြင်း	၁.၂.၁၉	၁.၂.၁၉	၃၃	၁၈	၃၁	မစာ	မစာ	မစာ	၃၁	၆၅၇၂
၆.၂။ ဝယ်ယူရေးအစီအစဉ် ရေးဆွဲခြင်း	၁.၂.၁၉	၁.၂.၁၉	၃၃	၁၈	၃၁	မစာ	မစာ	မစာ	၃၁	၆၅၇၂
၆.၃။ အစည်းအဝေးများနှင့် လျာထားအစီအစဉ် ရေးဆွဲခြင်း	၁.၂.၁၉	၁.၂.၁၉	၃၃	၁၈	၃၁	မစာ	မစာ	မစာ	၃၁	၆၅၇၂
၆.၄။ ငှက်ခြင်း/ထိန်းအစီအစဉ် ရေးဆွဲခြင်း	၁.၂.၁၉	၁.၂.၁၉	၃၃	၁၈	၃၁	မစာ	မစာ	မစာ	၃၁	၆၅၇၂
၇။ စီမံကိန်းလုပ်ငန်းခွဲ တိုးတက်မှု တော်ကြံ့ညံ့အစည်းအဝေး	မရှိ	မရှိ	မရှိ	မရှိ	မရှိ	မရှိ	မရှိ	မရှိ	မရှိ	မရှိ
၇.၁။ အစည်းအဝေး ပထမအကြိမ်										
၇.၂။ အစည်းအဝေး ဒုတိယအကြိမ်										
၇.၃။ အစည်းအဝေး တတိယအကြိမ်										



၁၀။ ပုံစံ ၈-၃။ ကျေးရွာဖွံ့ဖြိုးရေး ဦးစားပေးအစီအစဉ် - ပထမနှစ်စက်ဝန်း

ပုံစံ - ၈ - ၃ ကျေးရွာဖွံ့ဖြိုးရေး ဦးစားပေးအစီအစဉ် (Form PC 3)

လယ်ညွှန်ချက်၊ အဆင့်(၃) ကျေးရွာမှော်မှန်းချက်အစည်းအဝေး ပြီးဆုံးသောအခါ ကျေးရွာစီမံကိန်း အထောက်အကူပြု ကော်မတီသည် လူထုစည်းရုံးရေးပူးအကူအညီဖြင့် ဤပုံစံကိုပြည့်စုံအောင် ဖြည့်သွင်းရမည်။

လူထုစည်းရုံးရေးပူး/ဝန်ထမ်း အမည် ဦး ဇော်မင်း ဇွဲဝင်း၊  
 ဝန်ရံ ၆.၁-၂၇  
 စက်ဝန်းအား အမှတ်ခြစ်ပါ (V) □ စက်ဝန်း(၁)  
 □ စက်ဝန်း(၂) □ စက်ဝန်း(၃) □ စက်ဝန်း(၄)

ပြည်နယ်/တိုင်း ပြန့်ပွားရေး ဦးနုလှိုင်၊ ကျေးရွာအုပ်စုအမည်အရပ်၊ ကျေးရွာ (ရွာ)အမည်  
 က၊ အစီအစဉ်အစည်းအဝေးများအားရွေးချယ်ခြင်း - ယခုလက်ရှိအခြေအနေတွင် ဤကျေးရွာဖွံ့ဖြိုးတိုးတက်ရေးအတွက် အဓိက အခက်အခဲအတားအဆီးများသည် မည်သည့်အရာဖြစ်ပါသနည်း။ (အမျိုးသား/သမီး အနည်းဆုံးအစီအစဉ် ၅ ခုစီဖော်ပြပါ)

အမျိုးသား အဖွဲ့မှ တင်ပြသော အခက်အခဲအတားအဆီးများ	အမျိုးသမီး အဖွဲ့မှ တင်ပြသော အခက်အခဲအတားအဆီးများ
၁ မြို့အစွဲ၊ ကျေးရွာအစည်းအဝေး အခက်အခဲများ	၁ မြို့အစွဲ၊ ကျေးရွာအစည်းအဝေး အခက်အခဲများ
၂ မြို့အစွဲ၊ ကျေးရွာအစည်းအဝေး အခက်အခဲများ	၂ မြို့အစွဲ၊ ကျေးရွာအစည်းအဝေး အခက်အခဲများ
၃ မြို့အစွဲ၊ ကျေးရွာအစည်းအဝေး အခက်အခဲများ	၃ မြို့အစွဲ၊ ကျေးရွာအစည်းအဝေး အခက်အခဲများ
၄ မြို့အစွဲ၊ ကျေးရွာအစည်းအဝေး အခက်အခဲများ	၄ မြို့အစွဲ၊ ကျေးရွာအစည်းအဝေး အခက်အခဲများ
၅ မြို့အစွဲ၊ ကျေးရွာအစည်းအဝေး အခက်အခဲများ	၅ မြို့အစွဲ၊ ကျေးရွာအစည်းအဝေး အခက်အခဲများ

ခ။ မှော်မှန်းခြင်း - နောင်လာမည့် ( ၅ ) နှစ် အတွင်း ကျေးရွာဖွံ့ဖြိုးရေး မှော်မှန်းလျာထားချက်များအား တင်ပြပါ။

အမျိုးသားအဖွဲ့မှ တင်ပြသော မှော်မှန်းချက်များ	အမျိုးသမီးအဖွဲ့မှ တင်ပြသော မှော်မှန်းချက်များ
၁ ကျေးရွာအစည်းအဝေး အခက်အခဲများ	၁ ကျေးရွာအစည်းအဝေး အခက်အခဲများ
၂ ကျေးရွာအစည်းအဝေး အခက်အခဲများ	၂ ကျေးရွာအစည်းအဝေး အခက်အခဲများ
၃ ကျေးရွာအစည်းအဝေး အခက်အခဲများ	၃ ကျေးရွာအစည်းအဝေး အခက်အခဲများ
၄ ကျေးရွာအစည်းအဝေး အခက်အခဲများ	၄ ကျေးရွာအစည်းအဝေး အခက်အခဲများ
၅ ကျေးရွာအစည်းအဝေး အခက်အခဲများ	၅ ကျေးရွာအစည်းအဝေး အခက်အခဲများ

ဂ။ လူထုစီမံကိန်း၏ လာမည့် ( ၄ ) နှစ်အတွက် အကျုံးဝင်သော ဦးစားပေး ဖွံ့ဖြိုးတိုးတက်မှု လုပ်ငန်း အစီအစဉ်များအားဖော်ပြပါ။

အဆင့်	ကျေးရွာအတွက် ဦးစားပေး ဖွံ့ဖြိုးတိုးတက်မှု လုပ်ငန်းစဉ်များ	အဆိုပြုသူ (အမျိုးသားများ/ အမျိုးသမီးများ/ အမျိုးသား+ အမျိုးသမီး)	ခန့်မှန်းကုန်ကျ ဝင်္ဂိတ်	အကျိုးခံစားခွင့်ရှိသူ ခန့်မှန်းခြေ အရေအတွက်
၁	ကျေးရွာအစည်းအဝေး	ကျား + မ	3500000	235
၂	ကျေးရွာအစည်းအဝေး	ကျား + မ	5200000	235
၃	ကျေးရွာအစည်းအဝေး	ကျား + မ	18000000	235
၄	ကျေးရွာအစည်းအဝေး	ကျား + မ	4500000	235
၅				

ဃ။ လူထုစီမံကိန်း၏ လာမည့် ( ၄ ) နှစ်အတွက် အကျုံးဝင်သော ဦးစားပေး ဖွံ့ဖြိုးတိုးတက်မှု လုပ်ငန်း အစီအစဉ်များအားဖော်ပြပါ။

အဆင့်	ကျေးရွာအတွက် ဦးစားပေး ဖွံ့ဖြိုး	အဆိုပြုသူ (အမျိုးသားများ/ အမျိုးသမီးများ)	အခန်းကဏ္ဍ



	တိုးတက်မှု လုပ်ငန်းစဉ်များ	အမျိုးသမီးများ/အမျိုးသား+ အမျိုးသမီး)	
၁	ဓါတ်အာဟာရဆိုင်ရာ		
၂			
၃			
၄			
၅			

ခေါင်းဆောင်၊ ကျေးဇူးတင်ပေးရန်အထောက်အကူပြုကော်မတီမှ အတည်ပြုသည်။

အမည် ----- လက်မှတ် ----- ရေ.စွဲ -----







က။ လူထုစီမံကိန်း၏ လာမည့် ( ၄ ) နှစ်အတွက် အကျုံးဝင်သော ဦးစားပေး ဖွံ့ဖြိုးတိုးတက်မှု လုပ်ငန်း အစီအစဉ်များအားဖော်ပြပါ။

အဆင့်	ကျေးရွာအတွက် ဦးစားပေး ဖွံ့ဖြိုးတိုးတက်မှု လုပ်ငန်းစဉ်များ	အဆိုပြုသူ (အမျိုးသားများ/ အမျိုးသမီးများ/အမျိုးသား+ အမျိုးသမီး)	ခန့်မှန်းကုန်ကျ စရိတ်	အကျိုးခံစားခွင့်ရှိသူ ခန့်မှန်းခြေ အရေအတွက်
၁	ပွဲစာပွဲစားအားဖြည့်	ကျား + ၈		၂၀၅
၂	စက်ဆိုင်တို့ ချဲ့၊ ဖြီးဆွယ်မှု	ကျား + ၈		၂၀၅
၃	ကုသင်ဆောင်အားဖြည့်	ကျား + ၈		၂၀၅
၄	တိုင်းဆေးကုရုံ			
၅	အစားအသောက် မဆောက်	ကျား + ၈		
၆	ကုရုံ			၂၀၅
၇				

ဃ။ လူထုစီမံကိန်း၏ လာမည့် ( ၄ ) နှစ်အတွက် အကျုံးဝင်သော ဦးစားပေး ဖွံ့ဖြိုးတိုးတက်မှု လုပ်ငန်း အစီအစဉ်များအားဖော်ပြပါ။

အဆင့်	ကျေးရွာအတွက် ဦးစားပေး ဖွံ့ဖြိုးတိုးတက်မှု လုပ်ငန်းစဉ်များ	အဆိုပြုသူ (အမျိုးသားများ/ အမျိုးသမီးများ/အမျိုးသား+ အမျိုးသမီး)	အခန်းကဏ္ဍ
၁			
၂			
၃			
၄			
၅			
၆			

ခေါင်းစောင်၊ ကျေးရွာစီမံကိန်းအထောက်အကူပြုကော်မတီမှ အတည်ပြုသည်။

အမည် ဦးစောမောင် လက်မှတ် [Signature] ၀၄.၆.၂၇.၁၁.၂၀၁၇



တတိယနှစ်စက်ဝန်း

ပုံစံ - စ-၃ ကျေးရွာခွဲခြားရေး ဦးစားပေးအစီအစဉ် (Form PC 3)

လယ်ဥယျာဉ်စိုက် အဆင့်(၃)ကျေးရွာခွဲခြားမှုနှင့်ဆိုင်ရာ အစီအစဉ်အောက်တွင် အကျုံးဝင်သော အထောက်အကူပြု ကော်မတီသည် လူထုစည်းရုံးရေးများအကူအညီဖြင့် ဤပုံစံကိုဖြည့်စွဲအောင် ဖြည့်သွင်းရမည်။

လူထုစည်းရုံးရေးမှူး/ဝန်ထမ်း အမည် ဖော်ဖြေစက်ရှည်

ဖွဲ့စည်းရက် ၂၀၂၀.၁၀.၂၈ စက်ဝန်းအား အမှတ်ဖြစ်ပါ (✓)  စက်ဝန်း(၁)  
 စက်ဝန်း(၂)  စက်ဝန်း(၃)  စက်ဝန်း(၄)

ပြည်နယ်/တိုင်း ဗဟိုပြည်နယ် ဦးစီးဌာန မိုးညှင်း ကျေးရွာအုပ်စု မဲခွက်ကျွန်း ကျေးရွာ ထွန်းကန်

တေး အခက်အခဲအတားအဆီးများအား ဆေးစနစ်ဖြင့် - ယခုလက်ရှိအခြေအနေတွင် ဤကျေးရွာခွဲခြားတိုးတက်ရေးအတွက် အဓိကအခက်အခဲအတားအဆီးများသည် မည်သည့်အရာဖြစ်ပါသနည်း (အမျိုးသား/သမီး အနည်းဆုံးအခက်အခဲ ၅ ခုစီဖြည့်ပါ)

အုပ်စုခွဲ၊ ဆေးစနစ်မှများမှ တင်ပြသော အခက်အခဲအတားအဆီးများ

ရွာတွင် လမ်း စတင်ဖွဲ့စည်းပေးခြင်း	<input type="checkbox"/> ကျား <input type="checkbox"/> မုန့်ကျား + မ
ရွာခြင်း အကူအညီ ပေးခြင်း	<input type="checkbox"/> ကျား <input type="checkbox"/> မုန့်ကျား + မ
အစားအသုံးဆိုင်ရာ အစားအသုံးအစားအသုံး	<input type="checkbox"/> ကျား <input type="checkbox"/> မုန့်ကျား + မ
အစားအသုံးဆိုင်ရာ အစားအသုံးအစားအသုံး	<input type="checkbox"/> ကျား <input type="checkbox"/> မုန့်ကျား + မ
	<input type="checkbox"/> ကျား <input type="checkbox"/> မုန့်ကျား + မ
	<input type="checkbox"/> ကျား <input type="checkbox"/> မုန့်ကျား + မ
	<input type="checkbox"/> ကျား <input type="checkbox"/> မုန့်ကျား + မ
	<input type="checkbox"/> ကျား <input type="checkbox"/> မုန့်ကျား + မ
	<input type="checkbox"/> ကျား <input type="checkbox"/> မုန့်ကျား + မ
	<input type="checkbox"/> ကျား <input type="checkbox"/> မုန့်ကျား + မ



မေ့ရန်မရှိအောင် မောင်းလာမည့် (၉) နှစ် အတွင်း မတူညီမှုရှိစေရာ မျက်နှာပြင်လျှောက်ထားရမည့်အတိုင်း တင်ပြပါ။

တစ်လှည့် မတူညီမှုများကို တင်ပြရမည့်အတိုင်းအတိုင်းအတိုင်း	
၂၀၁၆ ခုနှစ် နှစ်စဉ် အစားအသောက် အသုံးပြုမှု	□ တွေ့ □ မတွေ့ □ တွေ့ + မ
၂၀၁၆ ခုနှစ် နှစ်စဉ် အစားအသောက် အသုံးပြုမှု	□ တွေ့ □ မတွေ့ □ တွေ့ + မ
၂၀၁၆ ခုနှစ် နှစ်စဉ် အစားအသောက် အသုံးပြုမှု	□ တွေ့ □ မတွေ့ □ တွေ့ + မ
၂၀၁၆ ခုနှစ် နှစ်စဉ် အစားအသောက် အသုံးပြုမှု	□ တွေ့ □ မတွေ့ □ တွေ့ + မ
	□ တွေ့ □ မတွေ့ □ တွေ့ + မ
	□ တွေ့ □ မတွေ့ □ တွေ့ + မ
	□ တွေ့ □ မတွေ့ □ တွေ့ + မ
	□ တွေ့ □ မတွေ့ □ တွေ့ + မ
	□ တွေ့ □ မတွေ့ □ တွေ့ + မ
	□ တွေ့ □ မတွေ့ □ တွေ့ + မ
	□ တွေ့ □ မတွေ့ □ တွေ့ + မ



၈။ လူထုစီမံကိန်း၏ လာမည့် (၄) နှစ်အတွက် အကျိုးမဝင်သော ဦးစားပေး ဖွံ့ဖြိုးတိုးတက်မှု လုပ်ငန်း အစီအစဉ်များအားဖော်ပြပါ။

ဦးစားပေးအဆင့်	ကျေးရွာအတွက် ဦးစားပေး ဖွံ့ဖြိုးတိုးတက်မှု လုပ်ငန်းစဉ်များ	အဆိုပြုသူ (အမျိုးသားများ/ အမျိုးသမီးများ/ အမျိုးသား + အမျိုးသမီး)	အခန်းကဏ္ဍ	ဦးစားပေး အဆင့် သတ်မှတ်ချက်	ခန့်မှန်း ကုန်ကျစရိတ်	အကျိုးမဝင်စွာ ရှိသူ နှင့် မှန်းခြေအရအတွက်		
						ကျား	မ	ပေါင်း
၁	ရွာတွင်းလမ်းဖွဲ့စည်းခြင်း	အမျိုးသား + အမျိုးသမီး	အခြေခံအဆောက်အအုံ	၁	၆၅၀၀၀၀၀			၂၃၁ဦး
၂	ရွာတွင်းအကာအရံဖွဲ့စည်းခြင်း	အမျိုးသား + အမျိုးသမီး	အခြေခံအဆောက်အအုံ	၂	၆၅၀၀၀၀၀			၂၃၁ဦး
၃	အဆောက်အအုံ	အမျိုးသား + အမျိုးသမီး	ကျေးရွာအုပ်စု	၃	၆၅၀၀၀၀၀			၂၃၁ဦး
၄	အောက်ခြင်း							
၅								

၉။ လူထုစီမံကိန်း၏ လာမည့် (၄) နှစ်အတွက် အကျိုးမဝင်သော ဦးစားပေး ဖွံ့ဖြိုးတိုးတက်မှု လုပ်ငန်း အစီအစဉ်များအားဖော်ပြပါ။

အဆင့်	ကျေးရွာအတွက် ဦးစားပေး ဖွံ့ဖြိုးတိုးတက်မှု လုပ်ငန်းစဉ်များ	အဆိုပြုသူ (အမျိုးသားများ/ အမျိုးသမီးများ/ အမျိုးသား + အမျိုးသမီး)	အခန်းကဏ္ဍ
၁	ရိက္ခာပေးခြင်း	အမျိုးသမီး	ရိက္ခာပေးခြင်း
၂	ရိက္ခာပေးခြင်း		
၃			
၄			
၅			

မိမိ၏အဆောင်၊ ကျေးရွာစီမံကိန်းအထောက်အကူပြုကော်မတီမှအတည်ပြုသည်။

အမည် ဒေါ်အေးအေး လက်မှတ် ..... ဇူလိုင် ၂၀၂၁ ခုနှစ်



၁၁။ အစည်းအဝေး မှတ်တမ်းများ

  
**ကျေးရွာအစည်းအဝေးမှတ်တမ်း**

အစည်းအဝေးပြုလုပ်သည့်နေ့ရက် : ဦးစောကောင်း နဂါး

ကျေးရွာ : ပြာသာဒ်

ကျေးရွာအုပ်စု : ဖားရွာကျွန်း

အချိန် : ၉:၀၀ နာရီ

အစည်းအဝေးအမည် : ပထမစကြိုစာစဉ်: ၈၈၈

တက်ရောက်သူဦးရေ ကျား ( ၁၅ )၊ မ ( ၂၆ ) စုစုပေါင်း ( ၄၁ )

အစည်းအဝေးတွင်ဆွေးနွေးသည့်အကြောင်းအရာများ

- ၁။ ကျေးရွာအုပ်စု ပြန်လည်ဖွဲ့စည်းခြင်းနှင့် ပတ်သက်၍ ဆွေးနွေးရန်
- ၂။ ပတ်ဝန်းကျင်ထိန်းသိမ်းရေး
- ၃။ စီမံကိန်း နှင့် ပတ်သက်၍ ဆွေးနွေးခြင်း
- ၄။ စီမံကိန်း ပတ်ဝန်းကျင် စစ်ဆေးခြင်း (၂၅) နှစ်ကို ဆွေးနွေးခြင်း။
- ၅။ စီမံကိန်း ဆက်လက် ဆောင်ရွက်ခြင်း (၁၃) နှစ် စီမံကိန်း (၂၄) နှစ်ကို ဆွေးနွေးခြင်း
- ၆။ PRA (၆) နှစ်ကို ပြန်လည်ဆောင်ရွက်ခြင်း ဖြစ်သည်။
- ၇။ ကျေးရွာအုပ်စု အဖွဲ့အစည်း ဖွဲ့စည်းခြင်းနှင့် ဆောင်ရွက်ခြင်း
- ၈။ ဆွေးနွေးခြင်း။
- ၉။
- ၁၀။





ထုံးပြတ်ချက်များ

၁။ - PRA (၆) ဦးကို ဒုတိယကျ စာရင်းကမ်းတွင် ပြန်လည် ရှင်းစာရင်း

ဆုံးဖြတ်ခြင်း။

၂။ - ဒုတိယကျ စာရင်းကမ်းတွင် စာရင်းစာရင်းမှ ဖြိုကျနေသည့် နှစ်စာရင်းနှင့် စာရင်းစာရင်း

ထိခိုက်မှု စာရင်းစာရင်းကမ်းတွင် စွဲရှင် ဆုံးဖြတ်ခြင်း။

၃။ - ဒုတိယကျ စာရင်းကမ်းတွင် ပျက်စီးနေသည့် ရှင်းစာရင်းစာရင်း

ဆုံးဖြတ်ပါသည်။

၄။

၅။

မှတ်တမ်းတင်သူ  
အမည် မြေဦးဝတ်ရည်  
ရာထူး ပုဂ္ဂိုလ်ရေး  
ရက်စွဲ ၀၀.၁၀.၁၆

အတည်ပြုသူ  
အမည် ဦးစောစော  
ရာထူး စီမံကိန်းဦးစီး  
ရက်စွဲ ၂၀.၁၀.၁၆





ကျေးရွာအစည်းအဝေးမှတ်တမ်း

အစည်းအဝေးပြုလုပ်သည့်နေ့ရက် : ဦးစောကောင်း ရက်  
 ဝေဖန်ရာ : ဣယ့်ကျန်  
 ကျေးရွာအုပ်စု : (မ)၁၆၂၀၆ကျွန်း  
 အချိန် : ၉:၀၀  
 အစည်းအဝေးအမည် : ဒွါဟိယ အကြိမ် အဆင့်: အစေး  
 တက်ရောက်သူဦးရေ ကျား ( ၁၅ ) မ ( ၁၆ ) စုစုပေါင်း ( ၃၁ )

အစည်းအဝေးတွင်ဆွေးနွေးသည့်အကြောင်းအရာ

- ၁။ PRA (၆) ခုကို ဖြစ်ပေါ်စေရန် ရှင်းပြခြင်း။
- ၂။ အစီအစဉ်ပါဝင်သူများ၏ အကျိုးအမြတ်ကို ရှင်းပြခြင်း။
- ၃။ ကျေးရွာအစည်းအဝေးဖွဲ့စည်းမှုနှင့် ပတ်သက်သည့် အကျိုးအမြတ် ဖြစ်ပေါ်ခြင်း။
- ၄။ အကျိုးဝင်စေရန် အစီအစဉ်များနှင့် အကျိုးမဝင်စေရန်အစီအစဉ်များ
- ၅။ လုပ်ငန်းများကို ရှင်းပြခြင်း။
- ၆။ အစီအစဉ်၊ အစီအစဉ် / အစီအစဉ်များကို ဖွဲ့စည်းပေးခြင်း
- ၇။ ရေးလုပ်ငန်းများကို အကျိုးအမြတ်အစီအစဉ် အစီအစဉ် ဖွဲ့စည်းခြင်း
- ၈။ အကျိုးအမြတ် ဖြစ်ပေါ်ခြင်း
- ၉။ (၂) ဒုတိယ အစီအစဉ် ဖွဲ့စည်းပေးခြင်း။



လေ့ကျင့်ခန်းများ (ပြောသူနှင့်အကြောင်းအရာကိုတွဲမှတ်တမ်းတင်ရန်)

ပုဂ္ဂိုလ်စဉ်များ၏ကျေးဇူးတင်ခြင်းအတွက် PRA ဖြစ်ပေါ်လာသည်။ ၎င်းသည် ဌာနချုပ်နှင့်အသေးစားစီ၏ အကျိုးပြုမှုကို တွေးတောမှုကို ရှင်းလင်းပေးသည်။ PRA ဖြစ်ပေါ်ခြင်း မှတ်တမ်းတင်မှုများ၏ အကျိုးအမြတ်ကို တွေးတောမှုကို ရှင်းလင်းရာတွင် ကျေးဇူးတင်မှုများသည် အကျိုးအမြတ်ကို တွေးတောခြင်းအတွက် အကျိုးပြုမှုများတွင် ပါဝင်သည်။ အကျိုးအမြတ်ကို တွေးတောခြင်းသည် အကျိုးအမြတ်ကို တွေးတောခြင်းဖြစ်ပြီး အကျိုးအမြတ်ကို တွေးတောခြင်းဖြစ်သည်။ အကျိုးအမြတ်ကို တွေးတောခြင်းသည် အကျိုးအမြတ်ကို တွေးတောခြင်းဖြစ်သည်။

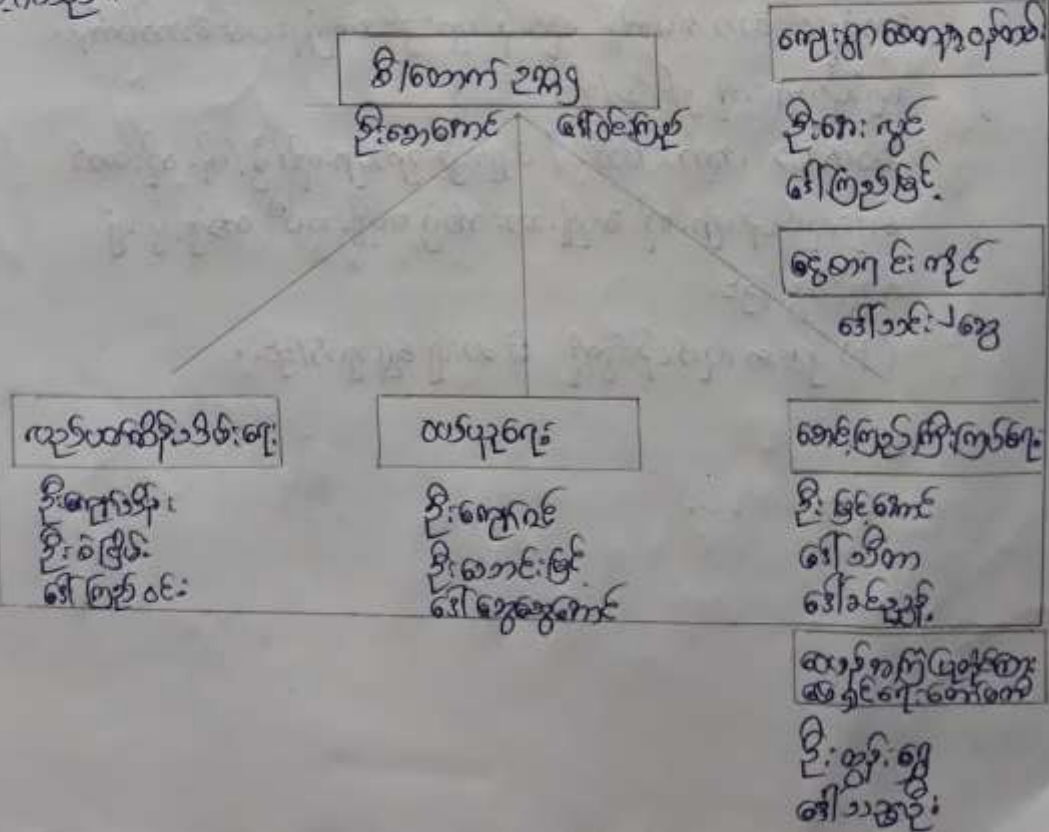



ရှိတော်မူသော အကျိုးများကို အကျိုးရှိစေရန်အတွက် အကျိုးရှိစေရန်အတွက်  
 တိုးတက်ရေးလုပ်ငန်းများကို အကျိုးရှိစေရန်အတွက် အကျိုးရှိစေရန်အတွက်  
 ဖွဲ့စည်းပေးခဲ့ပါသည်။ အကျိုးရှိစေရန်အတွက် အကျိုးရှိစေရန်အတွက်  
 အကျိုးရှိစေရန်အတွက် အကျိုးရှိစေရန်အတွက် အကျိုးရှိစေရန်အတွက်

ဦးစားပေး အစဉ်	ကျေးဇူးတင် လုပ်ငန်းများ	အဆိုပြုသူ	ခံရ အတန်း
၁။	ကျေးဇူးတင် လုပ်ငန်းများ	အမျိုးသား အမျိုးသမီး	၁၇၀
၂။	ကျေးဇူးတင် လုပ်ငန်းများ (ကျေးဇူးတင် လုပ်ငန်းများ)	အမျိုးသား + အမျိုးသမီး	၉၀
၃။	ကျေးဇူးတင် လုပ်ငန်းများ	အမျိုးသား + အမျိုးသမီး	၅၀

လုပ်ငန်းများအား အကျိုးရှိစေရန်အတွက် အကျိုးရှိစေရန်အတွက်  
 ကျေးဇူးတင်လုပ်ငန်းများကို အကျိုးရှိစေရန်အတွက် အကျိုးရှိစေရန်အတွက်  
 အကျိုးရှိစေရန်အတွက် အကျိုးရှိစေရန်အတွက် အကျိုးရှိစေရန်အတွက်



ဆုံးဖြတ်ချက်များ

၁။ - PRA (၆) ခုမှ ပိုင်ဆိုင်မှုသုံးသပ်ခြင်း ဖွဲ့စည်းပုံနှင့်  
ဗဟိုကြောင်းဆုံ့ဖက်ခြင်း

၂။ - ကျေးဇူးတင်ဆောင်ရွက်မှု အဖွဲ့ဖွဲ့စည်းပုံနှင့် ဖွဲ့စည်းပုံဆိုင်ရာ  
- အဖွဲ့ဝင်များ ပြုစုခြင်း၊ အဖွဲ့ဝင်များ ဖွဲ့စည်းပုံ ဦးစားရေး ယာယီ

၃။ - အဖွဲ့ဝင်များ အဖွဲ့ဝင်များ များပေး အကျယ်စတုဂံ  
ဦးစားရေး ယာယီ အဖွဲ့ဝင်များ ပြုစုခြင်း

၄။

၅။

မှတ်တမ်းတင်သူ  
အမည် ဒေါ်ခင်စန်ရည်  
ရာထူး အဖွဲ့ချုပ်  
ရက်စွဲ ၁၁.၁၀.၁၈

အတည်ပြုသူ  
အမည် ဦးစောစော  
ရာထူး စီမံကိန်းဌာန  
ရက်စွဲ ၁၁.၁၀.၁၈



၁၂။ ကဏ္ဍအလိုက် အခက်အခဲမှတ်တမ်း

ကဏ္ဍအလိုက် ဦးစားပေးလုပ်ငန်းစဉ်စာရင်း

အမှတ် - (၁၂) - (၁) - (၂၀၂၀)

ကဏ္ဍ	ဦးစားပေးအဆင့်	လုပ်ငန်းအမျိုးအစား	အဆိုပြုသူ(အမျိုးမျိုး)			မှတ်စု	အတည်ပြု/အတည်မပြု	မှတ်ချက်
			အမျိုး	အမျိုး	အမျိုး			
အထွေထွေအဖွဲ့အစည်းများ (၁၀၀၀/၁၀၀၀/၁၀၀၀/၁၀၀၀/၁၀၀၀)	၀	အဖွဲ့အစည်းများ			✓	၂၀၂၀/၁၀	အတည်ပြု	
	၁	အဖွဲ့အစည်းများ			✓	၂၀၂၀/၁၀	အတည်ပြု	
	၂	အဖွဲ့အစည်းများ			✓	၂၀၂၀/၁၀	အတည်ပြု	
	၃							
	၄							
အထွေထွေအဖွဲ့အစည်းများ (၁၀၀၀/၁၀၀၀/၁၀၀၀/၁၀၀၀/၁၀၀၀)	၀							
	၁							
	၂							
	၃							
	၄							
အထွေထွေအဖွဲ့အစည်းများ (၁၀၀၀/၁၀၀၀/၁၀၀၀/၁၀၀၀/၁၀၀၀)	၀	အဖွဲ့အစည်းများ			✓	၂၀၂၀/၁၀	အတည်ပြု	
	၁	အဖွဲ့အစည်းများ						
	၂	အဖွဲ့အစည်းများ						
	၃	အဖွဲ့အစည်းများ						
	၄	အဖွဲ့အစည်းများ						
အထွေထွေအဖွဲ့အစည်းများ (၁၀၀၀/၁၀၀၀/၁၀၀၀/၁၀၀၀/၁၀၀၀)	၀							
	၁							
	၂							
	၃							
	၄							
အထွေထွေအဖွဲ့အစည်းများ (၁၀၀၀/၁၀၀၀/၁၀၀၀/၁၀၀၀/၁၀၀၀)	၀							
	၁							
	၂							
	၃							
	၄							