

ပြည်ထောင်စုသမ္မတ မြန်မာနိုင်ငံတော် အစိုးရ  
စိုက်ပျိုးရေး၊ မွေးမြူရေးနှင့် ဆည်မြောင်းဝန်ကြီးဌာန  
ကျေးလက်ဒေသဖွံ့ဖြိုးတိုးတက်ရေး ဦးစီးဌာန  
ပျော်ဘွယ်မြို့နယ်



လူထုပဟိုပြုစီမံကိန်း  
National Community Driven Development Project  
(NCDDP)



ကျေးရွာဖွံ့ဖြိုးရေးအစီအစဉ်  
Village Development Plan (VDP)  
ကြွယ်ကန်ကျေးရွာ၊မြောက်ညောင်ကုန်းကျေးရွာ အုပ်စု

ပျော်ဘွယ်မြို့

၂၀၁၇ ခုနှစ်



မာတိကာ

- ၁။ မြို့နယ်မြေပုံ
- ၂။ ကျေးရွာမြေပုံ(တည်နေရာ)
- ၃။ အုပ်စုတွင်ပါဝင်သောကျေးရွာများစာရင်း
- ၄။ ကျေးရွာအခြေခံအချက်အလက်များ (ကျေးရွာသမိုင်းကြောင်း)
- ၅။ လူထုပူးပေါင်းပါဝင်သော လူမှုဆန်းစစ်ခြင်းနှင့် အကဲဖြတ်ခြင်းလုပ်ငန်းစဉ်(PSA/PRA)အကျဉ်းချုပ်ဇယား
- ၆။ ကျေးရွာဖွံ့ဖြိုးရေးအစီအစဉ်အတွက်အသုံးပြုခဲ့သော PRA tools များနှင့်တစ်ခုချင်းစီအတွက် သုံးသပ် ချက်များ
- ၇။ ကော်မတီဝင်များရွေးချယ်ခြင်းနှင့်ကျေးရွာဖွံ့ဖြိုးရေးအစီအစဉ်ဆောင်ရွက်မှုမှတ်တမ်းခါတ်ပုံများ
- ၈။ ကျေးရွာအချက်အလက် (ပုံစံ-၁)
- ၉။ စီမံကိန်းစက်ဝန်းအချိန်ဇယား (ပုံစံ-၂)
- ၁၀။ ကျေးရွာဖွံ့ဖြိုးရေးဦးစားပေးအစီအစဉ် (ပုံစံ-၃)
- ၁၁။ ကျေးရွာအုပ်စုစီမံကိန်းလုပ်ငန်းခွဲရွေးချယ်ခြင်း (ပုံစံ-၄)
- ၁၂။ အစည်းအဝေးမှတ်တမ်းများ
- ၁၃။ ကဏ္ဍအလိုက်ဦးစားပေးဖွံ့ဖြိုးရေးလုပ်ငန်းစဉ်များ



၁။ ပျော်သွယ်မြို့နယ် မြေပုံ

ပျော်သွယ်မြို့နယ်အခြေပြမြေပုံ

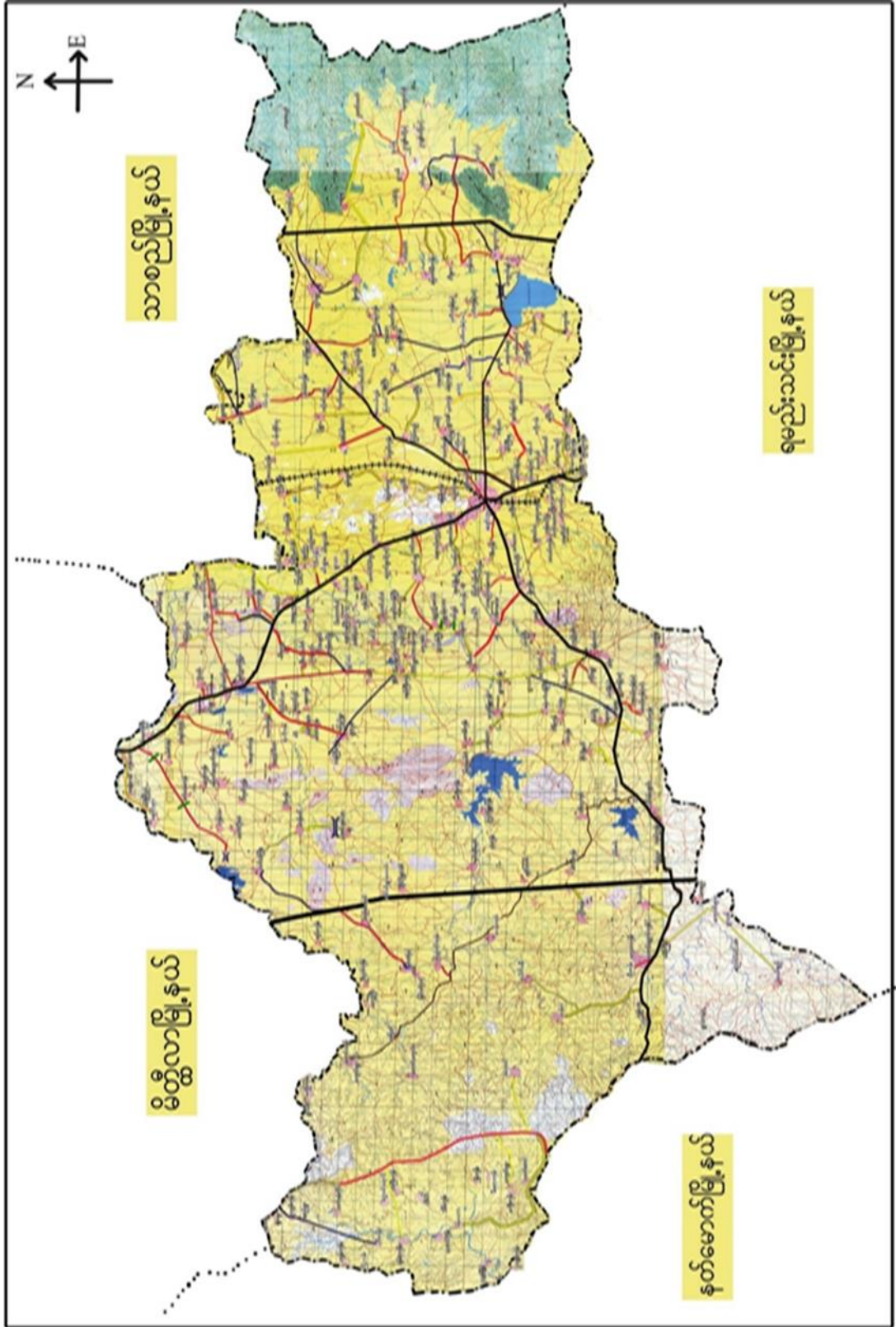



မြောက်ညောင်ကုန်းအုပ်စုမြေပုံ

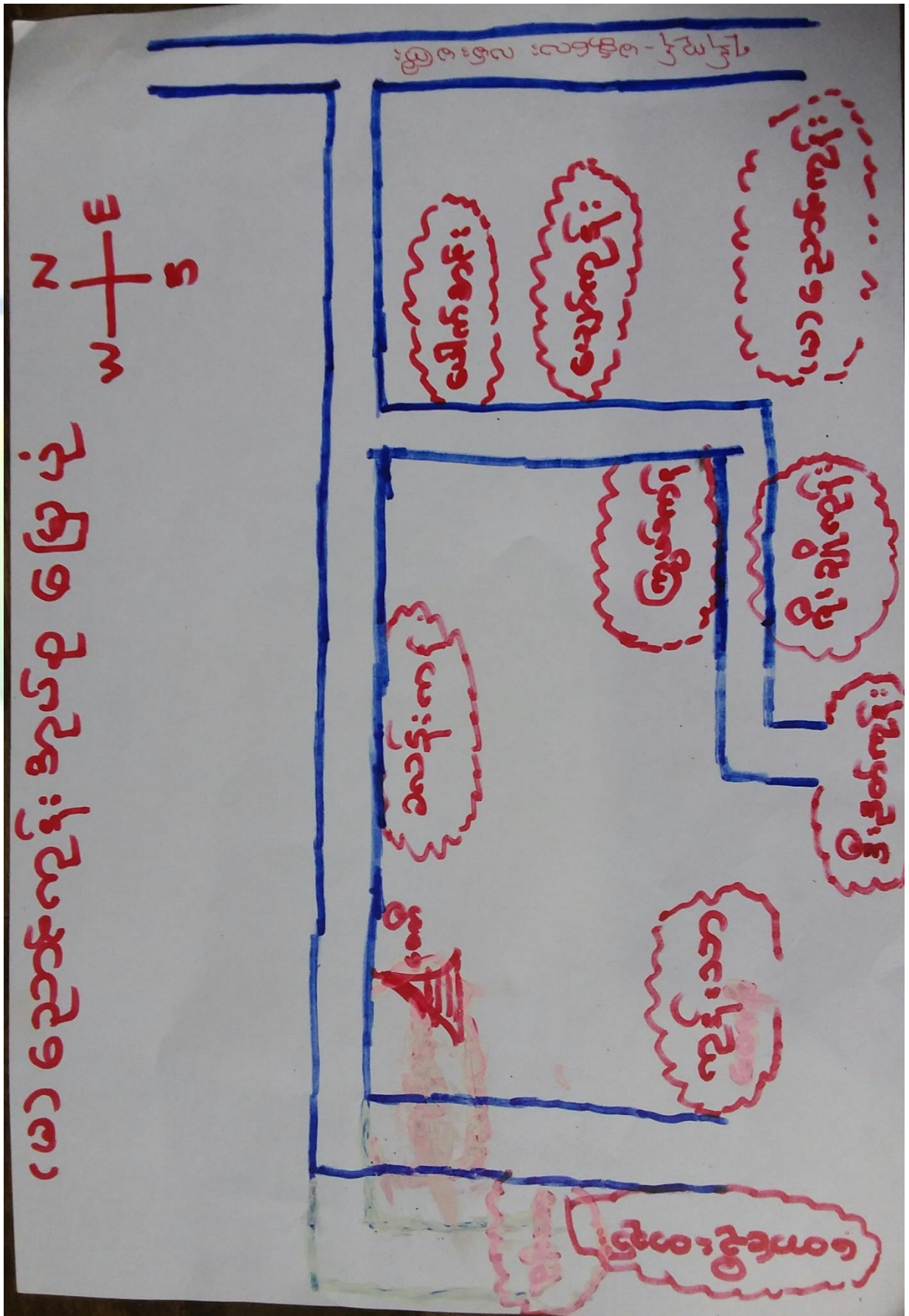



၃။ ကျေးရွာအုပ်စုတွင်ပါဝင်သော ကျေးရွာများ

၁။ မြောက်ညောင်ကုန်း ၂။ ကြွယ်ကန် ၃။ သိတ်ချို ၄။ ကုန်းသာ ၅။ ဒီးဒုတ်ကုန်း ၆။ ကုန်းသာ

၄။ ကျေးရွာ၏အခြေခံအချက်အလက်များ

ကျေးရွာသမိုင်းအကျဉ်း

### ကြွယ်ကန် ကျေးရွာ သမိုင်း

မန္တလေးတိုင်းဒေသကြီး၊ ပျော်ကွယ်မြို့နယ် ၊ မြောက်ညောင်ကုန်းအုပ်စု

ကြွယ်ကန် ကျေးရွာသည် မြောက်ညောင်ကုန်းတိုက်ကျောင်း၊ ဆတွင်းဂြို

ဂေ့ကန်ကြီး၊ အဖွဲ့ဖြူရပ် "ကြွယ်ကန်" ဟု အမည်တွင်ခဲ့သည်။ "ကြွယ်ကန်"

ကျေးရွာသည် ပျော်ကွယ်မြို့၏ မြောက်ဘက် ရန်ကုန်-မန္တလေး လမ်းမကြီး၏

အနောက်ဘက် (၃) မိုင်အကွာတွင် တည်ရှိပါသည်။ တစ်ကွက်လုံး ဗုဒ္ဓဘာသာဝင်များ

ဖြစ်ကြပါသည်။ ကြွယ်ကန်ကျေးရွာသည် အိမ်ခြေ (၃၆၀) အိမ် ၊ လူဦးရေ

(၁၈၅) ယောက် ဖြစ်၍ နေထိုင်ပျက်ရှိပါသည်။ လယ်ယာစိုက်ပျိုးရေး

လုပ်ငန်း ဖြစ်၍ အသက်မွေးဝမ်းကြောင်း ပြုကြပါသည်။



- ထိခိုက်လွယ်သော အုပ်စုများ လူဦးရေ ( သက်ကြီး၊ မြေယာမဲ့၊ မသန်စွမ်းအုပ်စုများ)

သက်ကြီး	မြေယာမဲ့	မသန်စွမ်း
ကျား ( ၁၀ )၊မ ( ၂၉ )	ကျား ( - )၊မ ( - )	ကျား (၃ )၊မ ( ၂ )

- ကျေးရွာတွင်းရရှိနိုင်သော ဝန်ဆောင်မှုများ (ကျန်းမာရေးဆေးခန်း၊ စာသင်ကျောင်း)

ဆေးရုံ/ဆေးခန်း	စာသင်ကျောင်း	စာကြည့်တိုက်	မူကြိုကျောင်း	ဈေး
မရှိ	မရှိ	မရှိ	မရှိ	မရှိ

- ရွာသူရွာသားများ၏ အဓိကစီးပွားရေးလုပ်ငန်း ( စိုက်ပျိုးမွေးမြူရေး၊ အခြားသီးနှံများ)

မွေးမြူရေး		စိုက်ပျိုးရေး		အခြား
ခိုင်းနွား	ဝက်	ငရုပ်/ကြက်သွန်	နှမ်း/ဝါ	

- အဓိကရရှိနိုင်သော အရင်းအမြစ်များ

ကျောက်	သဲ	ကျောက်ဆွေး	လှင်းမြေ	အခြား
မရှိ	မရှိ	ရှိ	မရှိ	-

- ကျေးရွာနှင့်သက်ဆိုင်သော အခြားအရင်းအမြစ်များ

သောက်သုံးရေရရှိနိုင်မှု	မြေလွတ် မြေရိုင်း	ဆည်ရေသောက်ဧရိယာ	အခြား
ရှိ	ရှိ	မရှိ	-



၅။ လူထုပူးပေါင်းပါဝင်သော လူမှုဆန်းစစ်ခြင်းနှင့် အကဲဖြတ်ခြင်းလုပ်ငန်းစဉ် (PSA / PRA) အကျဉ်းချုပ်ဇယား

စဉ်	ကရိယာများ (PRA Tools)	ရက် စွဲ	ဦးတည်အုပ်စုနှင့် ရည်ရွယ်ချက်များ	တက်ရောက်သူ			အဓိက ဆွေးနွေးချက်များ
				ကျား	မ	ပေါင်း	
၁	ကျေးရွာလူမှုရေး၊ အရင်းအမြစ်ပြမြေပုံ (Social Map/ Resource Map)	၆.၃.၂၀၁၇	ရပ်မိရပ်ဖ၊ ကော်မတီဝင်များ၊ ကျေးရွာလူထုများ မြေပုံအားအသုံးပြု၍ ၎င်းတို့၏ အဓိကပြဿနာများ၊ အရင်းအမြစ်များနှင့် အခြေခံအဆောက် အအုံများ၊	၇	၁၀	၁၇	ကျေးရွာလူထု၏ ထင်ရှားသောမြေနေရာ၊အခြေခံ အဆောက်အအုံများ၊တိုင်းရင်းသ ားနှင့် ဘာသာရေး အဖွဲ့အစည်းများ၊မသန်စွမ်းသူရှိ သည့်အိမ်ထောင်စုများ၊အမျိုးသ မီးဦးဆောင်သည့်အိမ်ထောင်စုမျ ား၊လူမှုရေးဆိုင်ရာအချက်အလ က်များ။ ပြဿနာများနှင့် ဖြစ်နိုင်ခြေရှိသောအဆောက်အအုံ သစ်များ
၂	ဥစ္စာနေကြွယ်ဝမှုအ ဆင့်သတ်မှတ်ခြင်း (Wealth Ranking)	၆.၃.၂၀၁၇	ကျေးရွာအတွင်း စီးပွားရေးအခြေအနေ နက္ခတ်ခြားသောအုပ် စုများကိုစိစစ်ရန် ချမ်းသာ၊ အလယ်အ လတ်၊နွမ်းပါး၊ အလွန်နွမ်းပါးအုပ်စ များ	၁၅	၁၁	၂၆	ကျေးရွာအတွင်းရှိ အိမ်ထောင်စုများအား လူမှုစီးပွားအခြေအနေအလိုက် အုပ်စုများသတ်မှတ်ပေးခြင်း
၃	ကျေးမရေးရာကဏ္ဍ # ၁ ပိုင်ဆိုင်မှုနှင့်ခွဲခြမ်းစိ တ်ဖြာမှု	၆.၃.၂၀၁၇	အမျိုးသားနှင့်အမျိုး သမီးများ( အရင်းအ မြစ်ပိုင်ဆိုင်အသုံးချ မှု)	၁၀	၉	၁၉	အမျိုးသားနှင့်အမျိုးသမီးများ( အ ရင်းအမြစ်ပိုင်ဆိုင်အသုံးချမှု၊ ထိန်းချုပ်မှုအားခွဲခြမ်းစိတ်ဖြာခြင်း )။
၄	ရာသီခွင်ပြပြက္ခဒိန် (Seasonal Calendar)	၆.၃.၂၀၁၇	ကော်မတီဝင်၊ အမျိုးသမီး၊ အမျိုးသားများ	၉	၁၀	၁၉	ကျေးရွာတွင် တစ်နှစ်ပတ်လုံးကွဲပြားခြားနားသော အချိန်အလိုက် ဖြစ်ပျက်ဆောင်ရွက်ခဲ့သည့်ရာသီ ဥတု၊ စိုက်ပျိုးသီးနှံများ၊ လယ်ယာလုပ်ငန်းများ၊ နေ့စားလုပ်ငန်းများ၊ မွေးမြူရေးလုပ်ငန်းများ၊ ဝမ်းစာဖူလုံမှု နှင့် ပွဲတော်များ



၅	ကျားမရေးရာ# ၂ ပင့်ကူအိမ် ကွန်ယက် (Spider Web)	၆.၃.၂၀၁၇	အမျိုးသားများ နှင့် အမျိုးသမီးများ	၃၁	၂၅	၅၅	ကျေးရွာအတွင်းရှိ အမျိုးသမီး များ၏ အခြေအနေကိုသိရှိစေရန် တန်းတူအခွင့်အရေး ရရှိမှု နှင့် မရရှိသည့် အကြောင်းအရင်း၊ ပညာရေးအတွက်ဆုံးဖြတ်ချက်ချ ခြင်း၊ အိမ်မှုကိစ္စဆောင်ရွက်မှု
၆	အဖွဲ့အစည်းချိတ် ဆက်ပုံ - ဗင်းပုံစံ(Venn Diagram)	၆.၃.၂၀၁၇	ကျေးရွာအုပ် ချုပ်ရေးအဖွဲ့၊ ကျေးရွာ စီ/ ထောက်အဖွဲ့	၁၅	၁၀	၂၅	ကျေးရွာအတွင်းရှိ အဓိကအုပ်စုများ၊အဖွဲ့အစည်းများ တည်ရှိနေမှုကိုသိရှိရန်၊ ၎င်းအဖွဲ့အစည်းများ၊အုပ်စုများ ဆက်စပ်နေမှုပူးပေါင်းဆောင်ရွ က်မှုအားသိရှိနိုင်ရန်၊
၇	ကျေးရွာ၏ မျှော်မှန်းချက် (၄)နှစ်စာ ကျေးရွာဖွံ့ဖြိုးရေးအ စီအစဉ်	၆.၃.၂၀၁၇	အမျိုးသားအုပ်စု၊အ မျိုးသမီးအုပ်စု၊လူင ယ်အုပ်စု၊ ရပ်မိရပ်ဖအုပ်စု	၉	၁၅	၂၄	ကျေးရွာသားများ၏ မဲပေးရွေးချယ်ထားသည့် ဖွံ့ဖြိုးတိုးတက်ရေးလုပ်ငန်းစဉ်များ အား ဦးစားပေးအလိုက်သတ်မှတ်ချက်







ကျေးရွာမြေပုံသုံးသပ်ချက်။

လူမှုရေးနှင့်သယံဇာတကဏ္ဍ: အမြင် ၆ ရပ်  
 ( ဖွဲ့စည်းပုံနှင့် သုံးစွဲခြင်း )

- ဤကောလိပ်တွင် အုပ်စုကြီး ၁ ခု ရှိပြီး ၊ ဖော်ပြသော သင်  
 ကျောစီ၏ သည့်စွာ ဖောင် ပိုင်း တွင် တည်ရှိသည်။
- လယ်တွင်း များ သည့်စွာ အရှေ့ဘက်၊ ဖြောက်ဘက် နှင့်  
 အနောက်ဘက်တို့တွင် တည်ရှိသည်။
- အပူပေးပစ္စည်းများကို လုပ်ကိုင် ဖြစ်သည်။
- သံပင် စိုက်ပျိုးရေးကို အစဉ်အလာ ဖြစ် လုပ်ကိုင် ဖြစ်  
 သည်။
- အမျိုးသမီး နှင့် အောင် ကိုယ် အများစု ဖော်ပြသည်။

- ကောင်း သူတောင်းသား များ သည့် စာသင် ကျောင်း သို့  
 အချို့ မိကျက် နှင့် လမ်း အခက် အခဲ ရှိ သည်။



ကျေးရွာအရင်းအမြစ် ပိုင်ဆိုင်မှုသုံးသပ်ခြင်း။

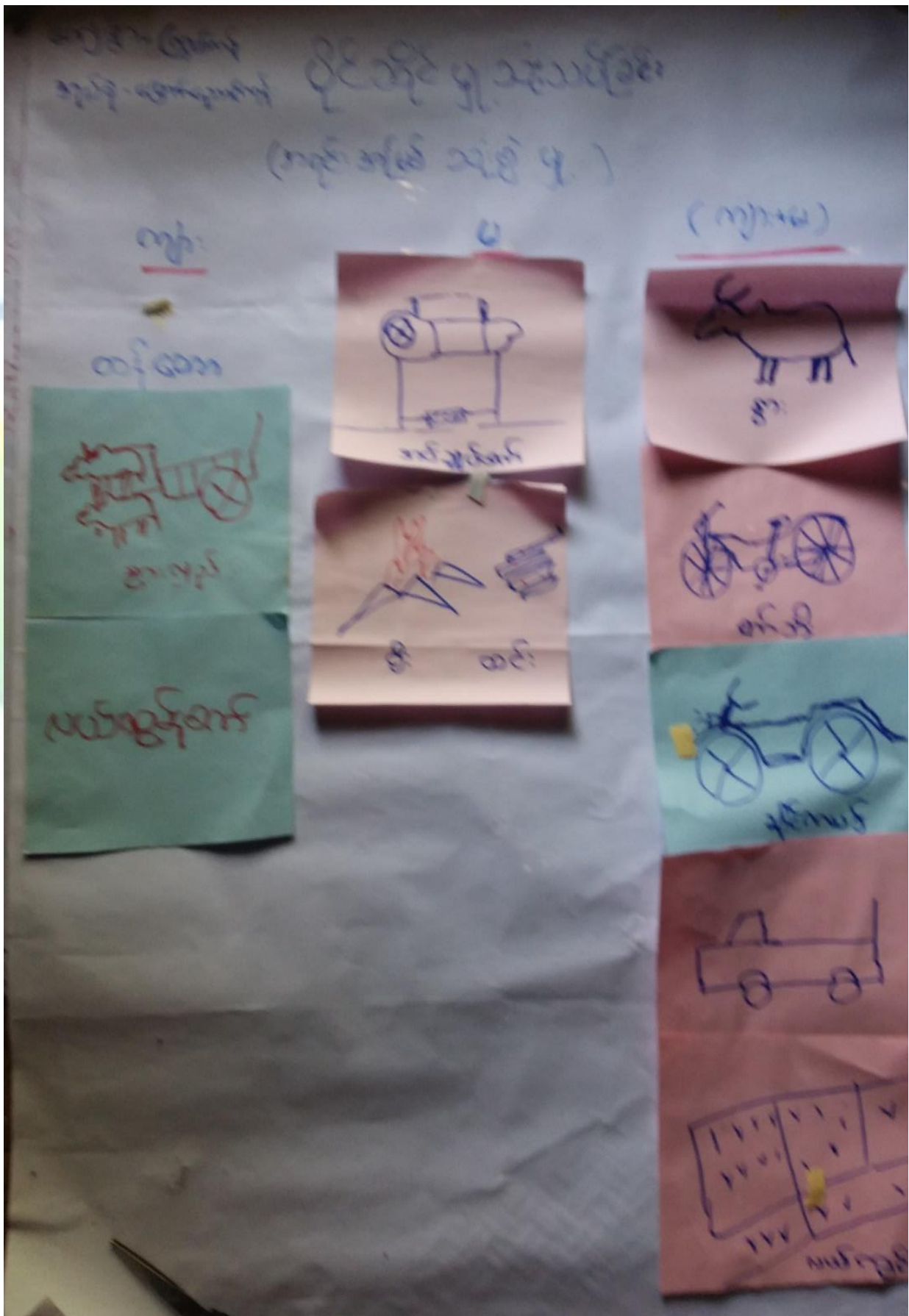



ပိုင်ဆိုင်မှုသုံးသပ်ခြင်း။

ပိုင်ဆိုင်မှု သုံးသပ်ခြင်း  
 ဆွေးနွေးခြင်း နှင့် သုံးသပ်ခြင်း

- အမျိုးသား များ သည် ဧက၊ လှိုင်၊ ဆိုင်ကယ်၊ ထင်း ဖွင့် ဧကတွင်  
 ဂေဇာန် တိုက် ကိန်း ချုပ် ပါသည်။
- အမျိုးသား များ နှင့် အမျိုးသမီး များ သည် လယ်ယာ ဧက ၁၀ များ၊  
 အိမ်ခြံမြေ နှင့် ဧက များ ကို ထိန်း ချုပ် ပါသည်။
- မိ. နှင့် ထင်း ကို များ များ မျိုး သမီး များ လယ်ယာ ထိန်း ချုပ် ထား သည်။  
 အကယ်၍ အမျိုးသား များ ထိန်း ချုပ် လျှင်လည်း အလက် အခဲ မရှိပါ။
- သုံးစွဲ ခြင်း တွင် ဧက၊ လှိုင်၊ ဆိုင်ကယ်၊ လယ်ယာ များ၊ ဧက တွင် ဂေဇာန်  
 များ ကို အမျိုး သား၊ အမျိုး သမီး တို့၊ ဝေ သုံး စွဲ ပါသည်။
- ထင်ရှား ဖြစ် / အဖေ ချုပ်ကော် တို့ ကို အမျိုး သမီး များ ဝေ သုံး စွဲ  
 ပါသည်။
- လှိုင် ဧက များ လယ်စွန့်ထုတ် (လက်စွဲ) တို့ ကို အမျိုး သား များ  
 သုံးစွဲ ပါ သည်။
- အကယ်၍ အမျိုး သမီး များ သုံးစွဲ ပါက ကျား၊ ငယ် အလက်အခဲ  
 ရှိနိုင် သည်။



၅။ ကျေးရွာ၏လူမှုစီးပွားအဆင့်သတ်မှတ်ခြင်း။ (Wealth Ranking)

ကျေးရွာ - ကြွယ်ဝမှု အဆင့်သတ်မှတ်ခြင်း

အခြေခံ - (မ) သာသနာရေး

	သာယာချမ်းသာမှုညွှန်းတမ်းများ	အိမ်ထောင်စုအရေအတွက်	ရာခိုင်နှုန်း
အပိုသာ	စိုက်ခင်း / လယ် (၁၅) ဧက၊ နွား (၃) ချင်း / ဆိုင်ကယ် ဆွဲဆွဲလယ်စိုက် (၁၀) ဧက	၅	၂၀%
အလယ်အလတ်	ထက်လက်၊ ဆွဲဆွဲခင်း / လယ် (၃) ဧက၊ ဆိုင်ကယ်၊ နွား ၁၁ ချင်း	၅၀	၅၀%
အင်စု	လက်လှုပ်လက်စား / သုံးပင်ခင်း၊ ထက်လက် (၁၀) ဧက၊ (၁) ဧက	၂၀	၄၀%
အမွန်အင်စု	မိုက်ခင်း၊ လက်လှုပ်လက်စား	၁၀	၂၀%
		၅၀	၁၀၀%



ပိုင်ဆိုင်မှု သုံးသပ်ခြင်း  
 ဆွေးနွေးခြင်း နှင့် ဆန်းစစ်ခြင်း

- အမျိုးသား များ သည် နွား၊ လျှည်း၊ ဆိုင်လယ်၊ ထင်း၊ နှစ် ကျောင်း၊  
 ဂျော် ကို ကို ကိန်း၊ ချုပ် ပါသည်။
- အမျိုးသား များ နှင့် အမျိုးသမီး များ သည် လယ်ယာ ချိန် ခင်း များ၊  
 အိမ်ခြံမြေ နှင့် နွား များ ကို ထိန်း ချုပ် ပါသည်။
- မိ. နှင့် ထင်း ကို များ များ မျိုး သမီး များ ကသာ ထိန်း ချုပ်ထား သည်။  
 အကယ်၍ အမျိုးသား များ ထိန်း ချုပ် လျှင်လည်း အခက်အခဲ မရှိပါ။
- သုံးစွဲ ခြင်းတွင် နွား၊ လျှည်း၊ ဆိုင်လယ်၊ လယ်ယာ များ၊ ဂျော် တွင် ဂျော်  
 များ ကို အမျိုး သား၊ အမျိုး သမီး တို့ ဝေ သုံး စွဲ ပါသည်။
- တစ် နှစ် မြီ / အဖ် ချုပ်စား ကို ကို အ မျိုး သမီး များ ဝေ သုံး စွဲ  
 ပါသည်။
- ဂျော် နွား များ လယ်စိုက်စား (လက်စွမ်း) ကို ကို အ မျိုး သား များ  
 သုံးစွဲ ပါ သည်။
- အကယ်၍ အ မျိုး သမီး များ သုံးစွဲ ပါက နား နှင့် ငယ် အခက်အခဲ  
 ရှိနိုင် သည်။



ရာသီခွင်ပြ ပြက္ခဒိန်။

၆။ရာသီခွင်ပြ ပြက္ခဒိန် သုံးသပ်ချက်

အရှေ့ (ဗြဟ္မစင်္ကြာ) အပူပို - ရေအေးအေး

ရာသီခွင်ပြက္ခဒိန်

အကြောင်းအရာ	မတ်	ဧပြီ	မေ	ဇွန်	ဇူလိုင်	ဇူလိုင်	စက်တင်ဘာ	အောက်တိုဘာ	နိုဝင်ဘာ	ဒီဇင်ဘာ	ဇန်နဝါရီ	ဖေဖော်ဝါရီ
ရာသီဥတု												
ရက်ပေါင်း	-	၃၆	၃၆	၃၀	၃၀	၃၀	၃၀	၃၀	၃၀	၃၀	၃၀	၃၀
ကျန်ပေး	-----					-----						
ပျော်/ပတ်သက်	၀	၀	၀	၀	၀	၀	၀	၀	၀	၀	၀	၀
ပွဲအားကစား	မရှိ	မရှိ	-	-	မရှိ	-	မရှိ	မရှိ	မရှိ	မရှိ	မရှိ	မရှိ
ဝင်ငွေ	မရှိ	မရှိ	မရှိ	မရှိ	မရှိ	မရှိ	မရှိ	မရှိ	မရှိ	မရှိ	မရှိ	မရှိ
အပူပို	မရှိ	မရှိ	မရှိ	မရှိ	မရှိ	မရှိ	မရှိ	မရှိ	မရှိ	မရှိ	မရှိ	မရှိ



# ရှာသိခွင့် ပြုလုပ်ခြင်း

( သွေး၊ ငွေ၊ ဖြစ်နှင့် ဆန်း၊ ဖန်ခြင်း )

များ အားဖြင့် ရှာသိခဲ့ရာက တစ်နှုတ်ကတည်း၊ ဖျားနှင့် ~~ရောဂါ~~ ရောဂါများတွင် ပျံ့နှံ့  
ခြင်း၊ ဝါးပေါင်း၊ ဂေါက် သောင်၊ စဉ်တွင် ခိုး၊ ချွတ်၊ သိသင့်၊ တွက်၊ တက်၊ သောင်၊ နှိုး၊ နှိုး၊ ဂေါက်  
ပြောသို့ တစ်ခုတွင် များစွာ အေးပါသည်။ တပေါင်းလျှင် အပူလည်း ဖန် ပူလာပါသည်။

ပျိုးအေး၌ အေး၊ ဖန်၊ ပူ၊ ပြုလုပ်သွင်းခိုကို အခါကခိုက် ပျိုးပါသည်။  
ခိုက်၊ ကိုလည်း ခိုက်ပါသည်။

မီးဖာအေး၌ ဝါးခို၊ ဝါးပေါင်းများတွင် သွေး၊ လွန်အားဖြင့် ဖြစ်တက်ပါသည်။  
ကလေးများ၌ အားဖြင့် သွေး သာသိဖို့ ကျန် သောများတွင် အများ  
က ပြင် ကျန်ဖာအေး၊ ကောင်၊ မြန်ပြောသည်။

ပုံစံကွဲ၊ လုပ်ငန်း၊ ကိုလည်း တစ်နှစ် ဖန်လျှင် လျှင် ကိုပြောသည်။

ခွဲစိတ်ခြင်း ( ပုဒ်အိုး ) ကောင်းမွန်စွာ သွင်း ဝါးတွင် ကလေးများ၌  
ပျံ့နှံ့ပြောပါသည်။  
ငွေ၊ စွမ်းငွေသွင်း ခိုက် များအား ရှာသိဖွဲ့အောင် ဖြစ် ချုပ်၊ ချုပ်၊ ကိုပါသိမ်း  
ရှာသိဖွဲ့အောင် များသည်။ "





ပင်းပုံစံကိုသုံးပြု၍ အဖွဲ့အစည်းများချိတ်ဆက်မှု

ပင်း ပုံစံအသုံးပြု၍ အဖွဲ့အစည်းနှင့် ချိတ်ဆက်မှုအား ဖော်ပြခြင်း	
ကျေးရွာ - ကန်ဆွယ် ကျေးရွာအုပ်စု - ဆိတ်ချို	ဧပြီလ - ဖော်ဘွယ် ဂရီဂိုရီယန် - 27.3.17
ကျေးရွာအတွင်းရှိ အဖွဲ့အစည်းများ	ကျေးရွာပြင်ပရှိ အဖွဲ့အစည်းများ
ပရဟိတအသင်း	ရဲစခန်း
ဓမ္မစင်္ကြံအသင်း	ကျေးလက်ရုံး
အုပ်ချုပ်ရေးအဖွဲ့	လ.ဝ.ကရုံး
ဗီ.ကော်မတီ	ပညာရေးမှူးရုံး
ဂေါပကအဖွဲ့	ဗီ.သတ်ရုံး
သာရေး၊ နာရေးအဖွဲ့	စိုက်ပျိုးရေး
အင်္ဂါ ဗီ. သတ်တပ်ဖွဲ့	သမဂ္ဂ
ကျေးဇူးကော်မတီ	မ.ယ. ကရုံး
ဦးဆောင်ဆွေးနွေးသူ - ဦးမြောင် သန်း	နေရာ - ဓမ္မာရုံ
မှတ်တမ်းတင်သူ - ဦးစန်းထက်အောင်	အချိန် - (၃:၀၀)နာရီ
ဖိုင်ခွဲဆွေးနွေးသူ - ကျား(၂၀)၊ မ (၁၅)	





မင်းပုံစံအသုံးပြု၍ အဖွဲ့အစည်းနှင့် ချိတ်ဆက်မှုများ  
အားလေ့လာခြင်း

(ဆွေးနွေးချက်နှင့် ဆန်းစစ်ချက် )

- ကျေးဇူးတင်အုတ်ချွတ်ရေးအဖွဲ့ သမားတော်များပါ။
- ဓမ္မာစရိတ်အသုံး၊ ပရဟိတအသုံး၊ သာဓကရေးအဖွဲ့များ သမားတော်များပါ။ ပါဝင်သော အဖွဲ့များဖြစ်။
- ဂူငယ်အများစု သမားတော်များ၊ သက်တော်ပွဲ၊ ပရဟိတအသုံး၊ သာဓကရေးအဖွဲ့များတွင် ပါဝင်လုပ်ကိုင်ကြ။
- ကျေးဇူးတင်အုတ်ချွတ်စိုက်ပျိုးရေး၊ သမားတော်များ၊ လေ့လာရေးနှင့် ချိတ်ဆက်မှုများပါ။
- အုတ်ချွတ်ရေးအဖွဲ့ သမားတော်များ၊ လေ့လာရေးအဖွဲ့များ၊ ဂါထာဆိုင်ရာနှင့် အဓိကချိတ်ဆက်မှုများပါ။



ပင့်ကူအိမ်ကွန်ယက် နှင့် သုံးသပ်ချက်

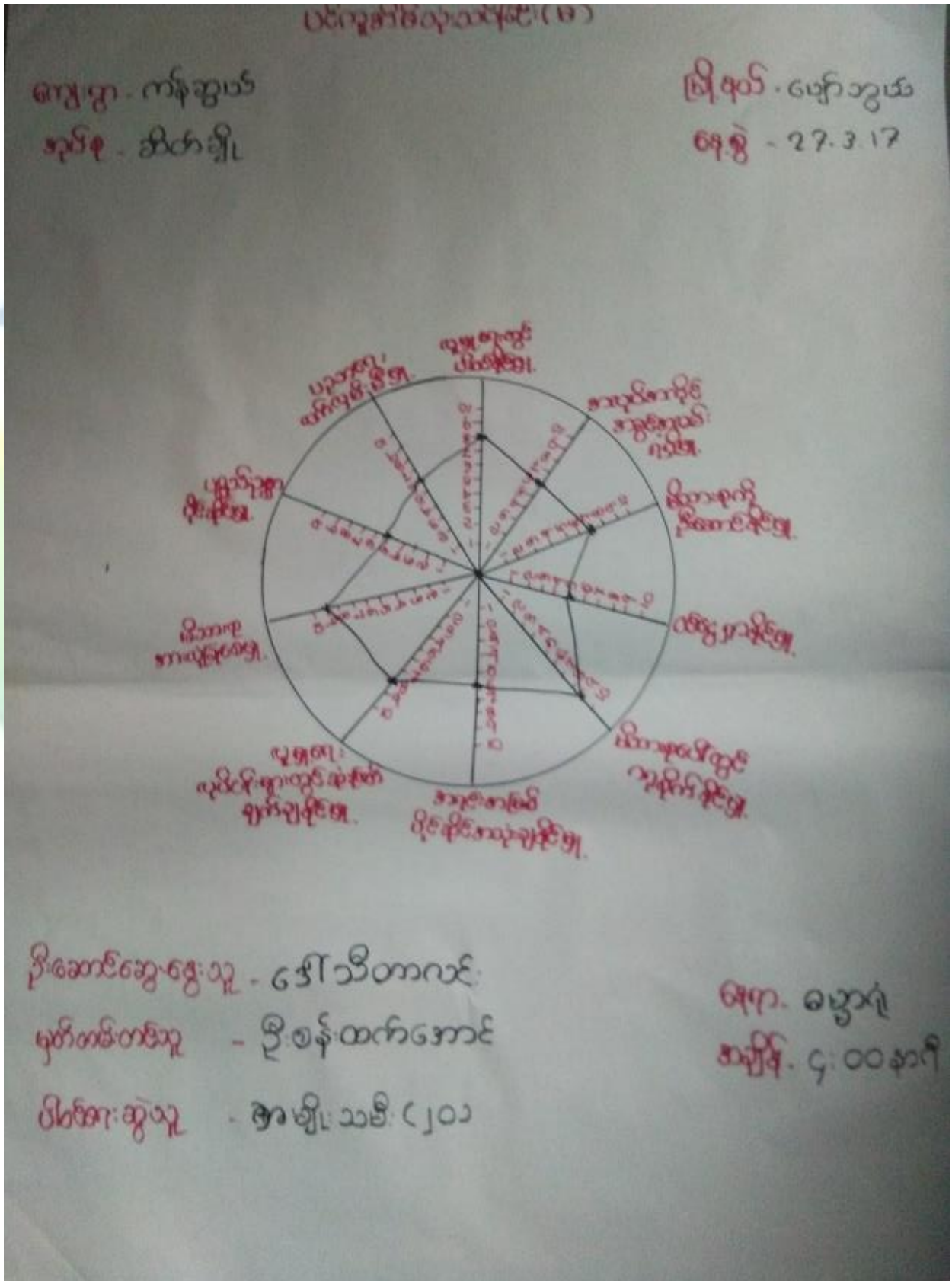



# ပင်ကုန်အိမ်ထုံးသပ်ခြင်း (ကျား)

ကျေးဇူး - ကန်ဆွယ်

မြို့စုယ် - ပျော်ဘွယ်

အုပ်စု - ဆိတ်ချို

နေ့စွဲ - 27.3.17

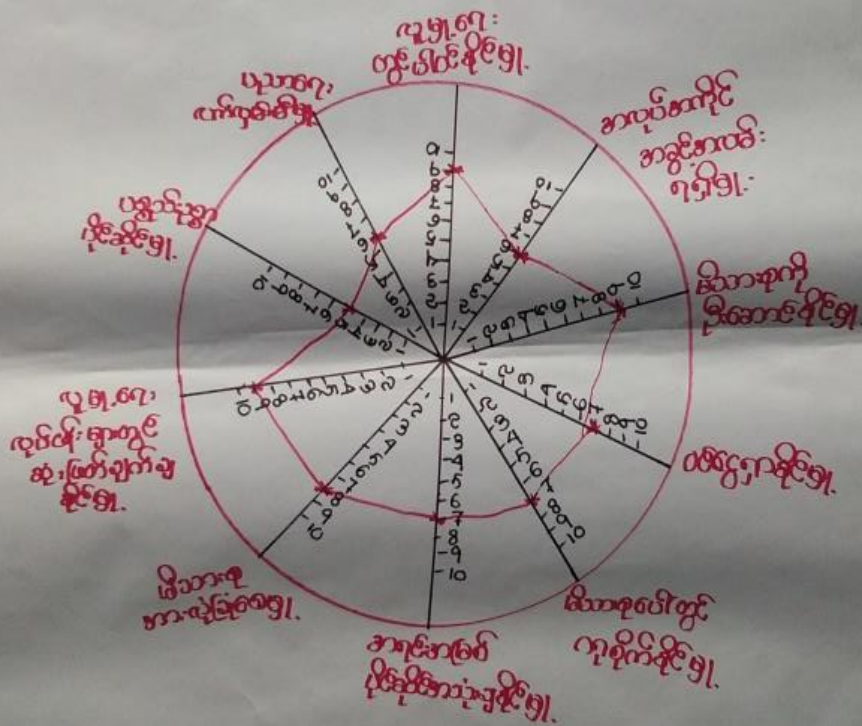

ဦးဆောင်ဆွေးနွေးသူ - ဦးမောင်သန်

ရေးက - ဓမ္မာရုံ

မှတ်တမ်းတင်သူ - ဦးစန်းတက်အောင်

အချိန် - ၆၄:၀၀နာရီ

ပိတ်ဆွေးနွေးသူ - အမျိုးသား ၂၀၀



ပင်.ကူဒါမ်ထုံးသပ်ခြင်း (ကျား.၂၆)

ကျေး.၅၈ - ကန်ဆွယ်  
ဆုပ်စု - သိတ်ချို

မြို့ရယ် - ဖျော်ဘွယ်  
ရေ.စွဲ - ၇၇.၃.၁၇

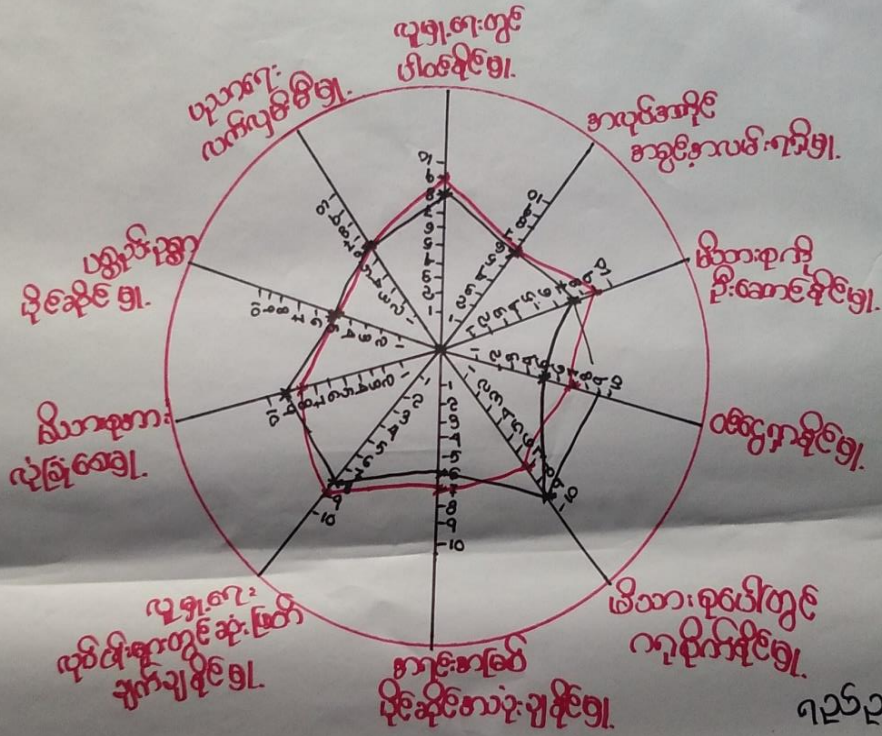

ရည်ညွှန်းချက်  
 — အမျိုးသမီး  
 — အမျိုးသား

ပြီးဆောင်ဆွေးနွေးသူ - ဦးစန်ထက်အောင်

ရော့ - ဓမ္မာဂုံ

မှတ်တမ်းတင်သူ - ဦးကျော်ဌေး

အချိန် - ၂၄:၀၀နာရီ

ပါဝင်ဆွေးနွေးသူ - ကျား.၂၆၀၁၊ ၂၆၂၀၁



ပင်ကူအိမ်ကွန်ယက် သုံးသပ်ချက်။

ပင်ကူအိမ်သုံးသပ်ခြင်း

စေ့စွဲချက်နှင့်ဆန်းစစ်ချက်

- ကူမူရေးကုတ်ငွေများတွင်ဆုံးဖြတ်ချက်ချနိုင်မှု၊ အကူအပြစ်ပေးဆိုင်ခွင့်အသုံးချနိုင်မှု၊ စင်စွဲကုတ်ငွေများ၊ ကူမူရေးတွင်ပါဝင်နိုင်မှု စဉ်တွင် အမျိုးသားများကအမျိုးသမီးများထက်အနည်းငယ်သာလျှင်ရှိပါ။
- မိသားစုအားကန့်သတ်စေမှု၊ မိသားစုဖော်တွင်ကန့်သတ်နိုင်မှု စဉ်တွင် အမျိုးသမီးများကအမျိုးသားများထက်အနည်းငယ်သာလျှင်ပါ။
- ပစ္စည်းပစ္စာပြင်ဆင်မှု၊ ပညာရေးလက်ကမ်းဖိမှု၊ အလုပ်အကိုင်အခွင့်အလမ်းရရှိမှု စဉ်တွင်အမျိုးသားအမျိုးသမီးတူညီမှုရှိပါ။



၇။ ကျေးရွာ၏ မျော်မှန်းချက် (၄)နှစ်စာ ကျေးရွာဖွံ့ဖြိုးရေးအစီအစဉ်

ကျေးရွာ - မျော်မှန်းချက်	(ကဏ္ဍ)	စွဲဖြင့် ရေးချက်
အချက်အလက်	မျော်မှန်းချက်	စွဲဖြင့် ရေးချက်
၁. သွားလာရအောင်	၁. ကျွန်ုပ်တို့ မြို့စားသင်ရန် သွားလာရအောင်	၁. မြို့တံငါမှ ကျွန်ုပ်တို့၏ အိမ် ဖြစ်ရန်
၂. သွားလာရအောင်	၂. သွားလာရအောင်	၂. မြို့စားသင်ရန်
၃. ကျွန်ုပ်တို့၏ မြို့စားသင်ရန်	၃. ကျွန်ုပ်တို့၏ ကျေးရွာကို မြှင့်တင်ရန်	၃. ကျွန်ုပ်တို့၏ ကျေးရွာကို
၄. ကျွန်ုပ်တို့၏ မြို့စားသင်ရန်	၄. ကျွန်ုပ်တို့၏ ကျေးရွာကို မြှင့်တင်ရန်	၄. ကျွန်ုပ်တို့၏ ကျေးရွာကို မြှင့်တင်ရန်
၅. ကျွန်ုပ်တို့၏ မြို့စားသင်ရန်	၅. ကျွန်ုပ်တို့၏ ကျေးရွာကို မြှင့်တင်ရန်	၅. ကျွန်ုပ်တို့၏ ကျေးရွာကို မြှင့်တင်ရန်





ကျေးဇူးပြု၍ ဖြစ်နိုင်ပါက  
ကျေးဇူးပြု၍ ဝန်ထမ်းများကို

# ဖွံ့ဖြိုးရေးလုပ်ငန်းများ (၆)

## ဖွံ့ဖြိုးရေးလုပ်ငန်း

## အသက်အရွယ်

## မျှော်မှန်းချက်

၁. ဂွာတွင်းကလေး (ကျွန်းသစ်)

သွားကု၊ ခန္ဓာကိုယ်ကု၊  
မှီကုသိထွက်ပို့ခြင်း

သွားကု၊ ခန္ဓာကိုယ်ကု  
သစ်

၂. ကျွန်းဆောင်အသစ်ဆောက်

ဆောက်လုပ်ရေးအဖွဲ့

ဆောက်လုပ်ရေးအဖွဲ့  
ကုသ

ကျွန်းဆောင် ကုသအသစ်

ကျွန်းဆောင်ကုသ

ကျွန်းဆောင်ကုသ  
ဖွဲ့စည်းမည်

ကျွန်းဆောင်

အလုပ်အကိုင်အဖွဲ့

အလုပ်အကိုင်အဖွဲ့  
ဖွဲ့စည်းမည်

အသစ်ဆောက်လုပ်



မြန်မာနိုင်ငံတော်  
 သယံဇာတနှင့် ထုတ်လုပ်ရေး ဝန်ကြီးဌာန  
 ပြည်ထောင်စုအဖွဲ့အစည်းများ  
 အဖွဲ့အစည်းများ

၁) ကျေးဇူးတင်	ကျေးဇူးတင်	ကျေးဇူးတင်
၂) ကျေးဇူးတင်	ကျေးဇူးတင်	ကျေးဇူးတင်
၃) ကျေးဇူးတင်	ကျေးဇူးတင်	ကျေးဇူးတင်
၄) ကျေးဇူးတင်	ကျေးဇူးတင်	ကျေးဇူးတင်
၅) ကျေးဇူးတင်	ကျေးဇူးတင်	ကျေးဇူးတင်

...  
 ...  
 ...



၆။ ကော်မတီဝင်များရွေးချယ်ခြင်းနှင့်ကျေးရွာဖွံ့ဖြိုးရေးအစီအစဉ်ဆောင်ရွက်မှုမှတ်တမ်းခါတ်ပုံများ



ကော်မတီရွေးချယ်ရန် မဲရေတွက်နေစဉ်



စီမံကိန်းမိတ်ဆက်အစည်းအဝေး မှတ်တမ်းခါတ်ပုံ



အမျိုးသမီးများပင့်ကူအိမ်ကွန်ယက်ရေးဆွဲနေစဉ် မှတ်တမ်းဓာတ်ပုံ



ကျေးရွာဖွံ့ဖြိုးရေးဦးစားပေးမဲပေးရန်တန်းစီနေကြစဉ်



ကျေးရွာလုပ်ငန်းခွဲအတွက်အခက်အခဲများဖော်ထုတ်ဆွေးနွေးစဉ်



၇။ ကော်မတီဝင်များစာရင်း

ကော်မတီဝင်များစာရင်း (ဆရာတစ်ကျိပ်၊ အုပ်စု၊ ကြွယ်ဝမှု)

စဉ်	အမည်	ကျား-မ	ရာထူး
၁	ဒေါ်အေးလွင်	ကျား	ကောလိပ်တစ်
၂	ဒေါ်ခင်ခင်	မ	ကောလိပ်တစ်
၃	ဒေါ်အေးအေး	ကျား	ကျေးရွာအုပ်စုအဖွဲ့အစည်းအဖွဲ့ဝင်
၄	ဒေါ်ခင်ခင်	မ	ကျေးရွာအုပ်စုအဖွဲ့အစည်းအဖွဲ့ဝင်
၅	ဒေါ်ခင်ခင်	မ	ပယ်ယူရေးအဖွဲ့အစည်း
၆	ဒေါ်ခင်ခင်	ကျား	ပယ်ယူရေးအဖွဲ့အစည်း
၇	ဒေါ်ခင်ခင်	ကျား	ပယ်ယူရေးအဖွဲ့အစည်း
၈	ဒေါ်ခင်ခင်	ကျား	ပယ်ယူရေးအဖွဲ့အစည်း
၉	ဒေါ်ခင်ခင်	မ	ပယ်ယူရေးအဖွဲ့အစည်း
၁၀	ဒေါ်ခင်ခင်	ကျား	ကျေးရွာအဖွဲ့အစည်း
၁၁	ဒေါ်ခင်ခင်	ကျား	ကျေးရွာအဖွဲ့အစည်း
၁၂	ဒေါ်ခင်ခင်	မ	ကျေးရွာအဖွဲ့အစည်း
၁၃	ဒေါ်ခင်ခင်	ကျား	ကျေးရွာအဖွဲ့အစည်း
၁၄	ဒေါ်ခင်ခင်	မ	ကျေးရွာအဖွဲ့အစည်း
၁၅			
၁၆			
၁၇			
၁၈			
၁၉			
၂၀			
၂၁			
၂၂			
၂၃			
၂၄			
၂၅			

စုစုပေါင်း (၇၄) ယောက်      ကျား- ( ၅ ) ယောက် +မ- ( ၆၉ ) ယောက်

ကျေးရွာအုပ်စုစီမံကိန်းအထောက်အကူပြုကော်မတီ

ဒေါ်ခင်ခင်..... ကျေးရွာအုပ်စုစီမံကိန်းအထောက်အကူပြုကော်မတီ၊ ဥက္ကဋ္ဌ

ဒေါ်ခင်ခင်..... ကျေးရွာအုပ်စုစီမံကိန်းအထောက်အကူပြုကော်မတီ၊ ဥက္ကဋ္ဌ

ဒေါ်ခင်ခင်..... ကျေးရွာအုပ်စုစီမံကိန်းအထောက်အကူပြုကော်မတီ၊ ဘဏ္ဍာရေးဥက္ကဋ္ဌ

မှတ်တမ်းတင်သူ  
အမည်။

ရာထူး။ လူထုစည်းရုံးရေးမှူးရက်စွဲ။ ...../...../.....



၈။ ကျေးရွာအခြေခံအချက်အလက်များ (ပုံစံ-၁)

ပုံစံ - ၈ - ၁ ကျေးရွာအခြေခံအချက်အလက်များ (Form PC 1)

လယ်ဥယျာဉ်ရွက်၊ ကျေးရွာတစ်ရွာသို့ ပထမဆုံးမိတ်ဆက်ခရီး သွားရောက်သောအခါ လူထုစည်းရုံးရေးမှူးသည် ကျေးရွာ ခေါင်းဆောင်များအား ကျေးရွာအချက်အလက်များကို ဖေတ္တာရပ်ခံ၍ တောင်းခံရသည်။ ဤအချက်အလက်များကို စီမံကိန်း မိတ်ဆက်အစည်းဝေးမတိုင်မီတောင်းခံရမည်။ စီမံကိန်းမိတ်ဆက်အစည်းဝေးတွင် လူထုစည်းရုံးရေးမှူးသည် ဤအချက်အလက် များအား စစ်ဆေးပြီး မှန်ကန်အောင်ပြုလုပ်ရမည်။ ပြီးနောက်တွင် လူထုစည်းရုံးရေးမှူးမှ သတင်းအချက်အလက်ထိသို့ Tablets မှ တဆင့် ခြည့်သွင်းရမည်။

ကျေးရွာခေါင်းဆောင် အမည် ဦး စောအောင်	ကျေးရွာခေါင်းဆောင်၏ ဖုန်းနံပါတ် ၀၇-၇၆၆၇၁၂၃၄၂၅	လူထုစည်းရုံးရေးမှူး၏ အမည် ဦး စာဖွဲ့ရှင်
ပြည်နယ်/တိုင်းဒေသကြီး	မြို့နယ်	ဇွန်လ

ကား လူဦးရေ

လူမျိုးစု	အိမ်ထောင်စုအရေအတွက်	ကိုးကွယ်သည့်ဘာသာ	အိမ်ထောင်စုအရေအတွက်
လူမျိုးစု (၁) -ဗို-ဒို့-----	၅၀	ဘာသာ (၁) -----	၅၀
လူမျိုးစု (၂) -----		ဘာသာ (၂) -----	
လူမျိုးစု (၃) -----		ဘာသာ (၃) -----	
လူမျိုးစုစေ့ -----		ဘာသာစေ့ -----	
အခြား -----			
	အရေအတွက်		
မသန်စွမ်းသူများ	၅	၄၃	၅
သက်ကြီးရွယ်အိုများ (၆၅ နှစ် နှင့် အထက်)	၃၉	၄	
စစ်ဘေးရှောင်	-	-	-

	အမျိုးသား (အရေအတွက်)	အမျိုးသမီး (အရေအတွက်)
လူဦးရေ	၁၁၂	၁၂၃
လူမျိုးစု (၁)-----		
လူမျိုးစု (၂)-----	-	-
လူမျိုးစု (၃)-----	-	-
အခြား	-	-
အိမ်ထောင်ဦးစီး	၄၅	၅

(ခ) အခြေခံအဆောက်အအုံ အသုံးအဆောင်များ

စာသင်ကျောင်း	အမှတ် ခြံမပါ	ကျန်းမာရေး	အမှတ် ခြံမပါ	ဘာသာရေး အဆောက် အအုံများ	အမှတ် ခြံမပါ
--------------	-----------------	------------	-----------------	----------------------------	-----------------



အထက်တန်းကျောင်း	<input type="checkbox"/>	ဆေးရုံ	<input type="checkbox"/>	စေတီ	<input type="checkbox"/>
အလယ်တန်းကျောင်း	<input type="checkbox"/>	ကျန်းမာရေးဌာန	<input type="checkbox"/>	ဘုန်းကြီးကျောင်း	<input type="checkbox"/>
မူလတန်းကျောင်း	<input type="checkbox"/>	ကျန်းမာရေးဌာနခွဲ	<input type="checkbox"/>	ဟိန္ဒူဘုရားကျောင်း	<input type="checkbox"/>
မူကြိုကျောင်း	<input type="checkbox"/>	ဆေးပေးခန်း	<input checked="" type="checkbox"/>	ခရစ်ယာန်ကျောင်း	<input type="checkbox"/>
အခြား	<input type="checkbox"/>	အခြား	<input type="checkbox"/>	ဗလီ	<input type="checkbox"/>
				အခြား	<input type="checkbox"/>
မှတ်ချက် ၁၁-၉		မှတ်ချက်		မှတ်ချက်	

(ဂ) ကျွမ်းကျင်သူများမှတ်တမ်း (ကျေးရွာတွင်နေထိုင်သော သို့မဟုတ် တခြားရွာမှလာရောက်သော ကျွမ်းကျင်သူများ)

(၁) စာသင်ကျောင်း			(၂) ကျန်းမာရေး			(၃) လက်မှုပညာရှင်		
	ရွာတွင်နေထိုင်သူ	အခြားရွာမှလာသူ		ရွာတွင်နေထိုင်သူ	အခြားရွာမှလာသူ		ရွာတွင်နေထိုင်သူ	အခြားရွာမှလာသူ
မူလတန်းပြဆရာ/မ	<input checked="" type="checkbox"/>	<input type="checkbox"/>	ဆရာဝန်	<input type="checkbox"/>	<input type="checkbox"/>	လက်သမား	<input checked="" type="checkbox"/>	<input type="checkbox"/>
အထက်တန်းပြဆရာ/မ	<input type="checkbox"/>	<input type="checkbox"/>	လက်ထောက်ကျန်းမာရေးမှူး	<input type="checkbox"/>	<input type="checkbox"/>	ပန်းရံ	<input checked="" type="checkbox"/>	<input type="checkbox"/>
အလယ်တန်းပြဆရာ/မ	<input checked="" type="checkbox"/>	<input type="checkbox"/>	အမျိုးသမီးကျန်းမာရေးဆရာမ	<input type="checkbox"/>	<input type="checkbox"/>	လှုပ်စစ်ကျွမ်းကျင်စီးသမား	<input type="checkbox"/>	<input type="checkbox"/>
မူကြိုဆရာ/မ	<input type="checkbox"/>	<input type="checkbox"/>	သားဖွားဆရာမ	<input type="checkbox"/>	<input type="checkbox"/>	ရေပိုက်သူလ်သူ	<input checked="" type="checkbox"/>	<input type="checkbox"/>
အခြား	<input type="checkbox"/>	<input type="checkbox"/>	ပြည်သူ့ကျန်းမာရေးလုပ်သား	<input type="checkbox"/>	<input type="checkbox"/>	စက်ပြင်ဆရာ	<input checked="" type="checkbox"/>	<input type="checkbox"/>
မှတ်ချက်			မှတ်ချက်			မှတ်ချက်		

(ဃ) ကျေးရွာသို့ ရောက်ရှိနိုင်သည့် လမ်းအခြေအနေ / ကျေးရွာတစ်ရွာသည် ၎င်း၏ ကျေးရွာအုပ်စုနှင့် ဆက်သွယ်ထားသော လမ်းအခြေအနေ (အောက်ပါတို့ကို ဝိုင်းပါ)

ကျောက်ကြမ်းလမ်း      ကတ္တရာလမ်း      ကွန်ကရစ်လမ်း      မော်တော်ဆိုင်ကယ်လမ်း  
 ကျောက်ခင်းလမ်း      မြေသားလမ်း      လူသွားလမ်း      အခြား \_\_\_\_\_

(င) ကျေးရွာဖွံ့ဖြိုးမှုစီမံချက်

(၁) လူထုပဟိုပြုစီမံကိန်းပထောင်မှ ဤကျေးရွာတွင်ကျေးရွာဖွံ့ဖြိုးမှု စီမံချက်ရှိခဲ့ပါသလား?      ဝိုင်းပါ (မရှိပါ) / မသိပါ  
 (၂) ရှိခဲ့ပါလျှင် ဤစီမံချက်ကို မည်သည့် ရက်တွင်ပြင်ဆင်ခဲ့ပါသနည်း?      နှစ်-----/မသိပါ  
 (၃) ဤစီမံချက်ကို ခြုံငုံမှုအတည်ပြုခဲ့ပါသလား?      ပြုခဲ့ပါသည်/မပြုခဲ့ပါ /မသိပါ

(စ) ခရီးအကွာအဝေး

(၁) ဤကျေးရွာ၏ပဟိုမှ ၎င်းကျေးရွာအုပ်စု၏ပဟိုအထိ ခရီးမိုင်မည်မျှကွာဝေးသနည်း?      မိုင်-----/မသိပါ  
 (၂) ဤကျေးရွာမှ ၎င်းကျေးရွာအုပ်စုပဟိုအထိ သွားလာရာတွင်ကြာမြင့်သည့်အချိန်      ၂၅ မိနစ်

ခြောက်သွေ့ ရာသီတွင်ကြာချိန် ----- ၇ မိနစ် ----- ထော်လာဂျီ/မော်တော်ဆိုင်ကယ်/ခြေလျင်/လား/မော်တော်ဘုတ်/  
 အခြား -----  
 မိုးရာသီတွင်ကြာချိန် ----- ၅ မိနစ် ----- ထော်လာဂျီ/မော်တော်ဆိုင်ကယ်/ခြေလျင်/လား/မော်တော်ဘုတ်/  
 အခြား -----





(ဆ) ပတ်ဝန်းကျင်ဆိုင်ရာ သဘာဝဘေးအန္တရာယ်  
 ဤကျေးရွာတွင် ရေကြီးခြင်းကဲ့သို့ သဘာဝဘေးအန္တရာယ်ကျရောက်ဖူးခြင်း ရှိပါသလား။  
 မရှိပါ  ရှိပါသည်  ရှိလျှင်ဖော်ပြပါ -----

(ဇ) ကျေးရွာတွင် ဖွဲ့စည်းထားသော အဖွဲ့အစည်းများ  
 လူထုပဟိုဠ်စီမံကိန်းမတိုင်မီ ဤကျေးရွာတွင် ကျေးရွာဖွံ့ဖြိုးရေးအတွက် အစိုးရ (သို့) ရွာသားများကိုယ်တိုင် (သို့) စီမံကိန်းတစ်ခုခုမှ  
 ဖွဲ့စည်းထားသည့် အဖွဲ့အစည်းများရှိပါသလား။

(၁) -----  
 (၂) -----

(ဈ) အထွေထွေအုပ်ချုပ်ရေး ဦးစီးဌာန (GAD) မှ မှတ်တမ်းတင်ထားခြင်း  
 ဤကျေးရွာသည် အထွေထွေအုပ်ချုပ်ရေး ဦးစီးဌာန (GAD) မှ မှတ်တမ်းတင်ထားမှု ရှိပါသလား။  
 မရှိပါ  ရှိပါသည်

<p>ကျေးရွာခေါင်းဆောင်</p> <p>လူထုစည်းရုံးရေးမှူး</p>	<p>အမည် <u>ဦးမောင်မောင်</u></p> <p>လက်မှတ် <u>[Signature]</u> နေ့စွဲ ၅.၅.၂၀၁၇</p> <p>အမည် <u>ဦးကျော်စွာလိ</u></p> <p>လက်မှတ် <u>[Signature]</u> နေ့စွဲ ၅.၅.၂၀၁၇</p>
--	---



၉။ ပုံစံ ၈-၂။ စီမံကိန်းစက်ဝန်းအချိန်ဇယား

ပုံစံ - ၈ - ၂ - စီမံကိန်းစက်ဝန်းအချိန်ဇယား (PC 2)

လမ်းညွှန်ချက်၊ သက်ဆိုင်ရာလူထုစည်းရုံးရေးဖွဲ့/လက်ထောက်နည်းပညာများအပူ စီမံကိန်းစက်ဝန်းအဆင့်တစ်ခုစီပြီးစီးတိုင်း ကျေးရွာနှင့် ကျေးရွာအုပ်စုအတွက် ဤပုံစံကို ပြည့်စုံစွာ ဖြည့်သွင်းရမည်။

စည်းရုံးရေးဖွဲ့/ဝန်ထမ်း အမည် ဦး ကေတုန် တွင်၊ စက်ဝန်း(၁)  စက်ဝန်း(၂)  စက်ဝန်း(၃)

နေ့စွဲ : ၇. 3. 2017

ပြည်နယ်/တိုင်း မန္တလေး၊ မြို့နယ် ပေခဲ၊ ကျေးရွာ ရွှေသစ်ကန်

စီမံကိန်းစတင်ချက်အဆင့်များ	နေ့စွဲ		အစည်းအဝေးအတွက်စရိတ်အချိန်ဇယား			
	စတင်သည့် နေ့	ပြီးဆုံးသည့်နေ့	အချိန်သား အချိန်အတွက်	အချိန်သီး အချိန်အတွက်	အိမ်ထောင်စု အချိန်အတွက်	လူမျိုးစုတစ်ရပ်အတွက် နှင့် လူမျိုးစုအမည်
၁။ ကျေးရွာစီမံကိန်း စီမံကိန်းစတင်အစည်းအဝေး	၆. 3. 17	၆. 3. 17	၂၆	၂၈	၅၇	၅၇   ၆၈
၂။ ကျေးရွာဖွဲ့စည်းခြင်း စီမံချက်ရေးဆွဲခြင်း အစည်းအဝေး	7. 3. 17	7. 3. 17	၂၂	၂၁	၄၃	၄၃   ၆၈
၃။ ကျေးရွာအုပ်စု လုပ်ငန်းဆောင်ရွက်ချက်အစည်းအဝေး	၇. 3. 17	၇. 3. 17	၂၂	၂၁	၄၃	၄၃   ၆၈
၄။ မြို့နယ်အဆင့် စီမံကိန်းရေးဆွဲရေး နှင့် အကောင်အထည်ဖော်ရေးစတင်တော်မူပေးပေးခြင်း စီမံကိန်း သုံးသပ်မှု အစည်းအဝေး			မလို	မလို	မလို	မလို
၅။ မြို့နယ် စီမံကိန်းရေးဆွဲရေး နှင့် အကောင်အထည်ဖော်ရေး စတင်တော်မူပေးခြင်းကို ရွာသူ၊ အသိပေး အကြောင်းကြားသည့် အစည်းအဝေး	15. 6. 17	15. 6. 17	14	16	30	30   ၃၈
၆။ စီမံကိန်းလုပ်ငန်းခွဲစီမံချက်ရေးဆွဲခြင်း အစည်းအဝေး						
၆.၀။ စီမံကိန်းလုပ်ငန်း အကောင်အထည်ဖော် ရေးဆွဲအစည်း အစည်းအဝေး	14. 6. 17	14. 6. 17	14	16	30	30   ၃၈



၆.၂ ဝယ်ယူရေးအစီအစဉ် ရေးဆွဲခြင်း	15.6.17	15.6.17	14	16	30	130	မစာ
၆.၃ ဆရာတရားလုပ်ငန်းများ လျာထားရေးအစီအစဉ် ရေးဆွဲခြင်း	14.6.17	14.6.17	14	16	30	36	မစာ
၆.၄ ပြင်/ထိန်းသိမ်းရေးအစီအစဉ် ရေးဆွဲခြင်း	15.6.17	15.6.17	14	16	30	30	မစာ
၇။ စီမံကိန်းလုပ်ငန်းခွဲ တိုးတက်မှု စောင့်ကြည့် အစည်းအဝေး	19.8.17	19.8.17	6	5	11	11	မစာ
၇.၁ အစည်းအဝေး ဝတ်ယူအကြံပေးခြင်း	22.8.17	19.8.17	5	4	10	10	မစာ
၇.၂ အစည်းအဝေး ဂုဏ်ထူးအကြံပေးခြင်း	25.8.17	25.8.17	4	3	7	7	မစာ
၇.၃ အစည်းအဝေး တက်ယူအကြံပေးခြင်း	၂၅.၈.၁၇	၂၅.၈.၁၇	၄	၅	၉	၉	မစာ
၈။ လူထုဆိုင်ရေးဆွဲအစည်းအဝေး	12.8.17	12.8.17	15	22	37	37	မစာ



၁၀။ ပုံစံ ၈-၃။ ကျေးရွာဖွံ့ဖြိုးရေး ဦးစားပေးအစီအစဉ်

ပုံစံ - ၈ - ၃ ကျေးရွာဖွံ့ဖြိုးရေး ဦးစားပေးအစီအစဉ် (Form PC 3)

လမ်းညွှန်ချက် အဆင့်(၃) ကျေးရွာဖွံ့ဖြိုးရေးအစီအစဉ်အတွင်း ပြီးဆုံးသောအခါ ကျေးရွာစီမံကိန်း အထောက်အကူပြု ကော်မတီသည် လူထုစည်းရုံးရေးမှူးအကူအညီဖြင့် ဤပုံစံကိုပြည့်စုံအောင် ဖြည့်သွင်းရမည်။

လူထုစည်းရုံးရေးမှူး/ဝန်ထမ်း အမည် ဦး ပီစန်း ခွင် ဝင်း၊

မနက် ၆:၁၂-၁၇ ဝက်ဝန်းအား အမှတ်ဖြစ်ပါ (✓)  ဝက်ဝန်း(၀)  ဝက်ဝန်း(၂)  ဝက်ဝန်း(၃)  ဝက်ဝန်း(၄)

ပြည်နယ်/တိုင်း ဖြန့်ဖြူးခြင်း ပြန်လည်လုပ်ကိုင်ခြင်း ကျေးရွာအုပ်စုအမျိုးအစား ကျေးရွာ (ရွာပေါက်)

က။ အစီအစဉ်အတိုင်းအစီအစဉ်များအားရှေးနေ့ခြင်း - ယခုလက်ရှိအခြေအနေတွင် ဤကျေးရွာဖွံ့ဖြိုးတိုးတက်ရေးအတွက် အဓိက အခက်အခဲအတားအဆီးများသည် မည်သည့်အမျိုးအစားဖြစ်ပါသနည်း။ (အမျိုးသား/သမီး အနည်းဆုံးအခက်အခဲ ၅ ခုစီဖော်ပြပါ)

အမျိုးသား အခွဲမှ တင်ပြသော အခက်အခဲအတားအဆီးများ	အမျိုးသမီး အခွဲမှ တင်ပြသော အခက်အခဲအတားအဆီးများ
၀ မြို့အဖွဲ့အစည်းများ စာအုပ်စာတမ်းများ ရှားပါးခြင်း	၀ အမျိုးသမီးများ အခက်အခဲအတားအဆီးများ ဖြစ်ခြင်း
၂ စွာလုပ်ကိုင်မှု မရှိခြင်း မပြည့်စုံခြင်း	၂ မြို့အဖွဲ့အစည်း မရှိခြင်း
၃ လမ်းပို့ဆောင်ရေး အခက်အခဲများ ရှားပါးခြင်း	၃ မြို့အဖွဲ့အစည်း မရှိခြင်း
၄ ရေသန့် မရှိခြင်း	၄ ရေသန့် မရှိခြင်း
၅ မြို့အဖွဲ့အစည်း မရှိခြင်း	၅ စာအုပ်စာတမ်းများ ရှားပါးခြင်း

ခ။ မျှော်မှန်းခြင်း - နောင်လာမည့် ( ၅ )နှစ် အတွက် ကျေးရွာဖွံ့ဖြိုးရေး မျှော်မှန်းလျာထားချက်များအား တင်ပြပါ။

အမျိုးသားအခွဲမှ တင်ပြသော မျှော်မှန်းချက်များ	အမျိုးသမီးအခွဲမှ တင်ပြသော မျှော်မှန်းချက်များ
၀ စာအုပ်စာတမ်းများ ရှားပါးခြင်း	၀ ကျေးရွာအဖွဲ့အစည်းများ မရှိခြင်း
၂ စွာလုပ်ကိုင်မှု မရှိခြင်း	၂ စာအုပ်စာတမ်းများ ရှားပါးခြင်း
၃ စာအုပ်စာတမ်းများ ရှားပါးခြင်း	၃ စာအုပ်စာတမ်းများ ရှားပါးခြင်း
၄ ရေသန့် မရှိခြင်း	၄ ရေသန့် မရှိခြင်း
၅ စာအုပ်စာတမ်းများ ရှားပါးခြင်း	၅ စာအုပ်စာတမ်းများ ရှားပါးခြင်း

ဂ။ လူထုစီမံကိန်း၏ လာမည့် ( ၄ ) နှစ်အတွက် အကျုံးမဝင်သော ဦးစားပေး ဖွံ့ဖြိုးတိုးတက်မှု လုပ်ငန်း အစီအစဉ်များအားဖော်ပြပါ။

အဆင့်	ကျေးရွာအတွက် ဦးစားပေး ဖွံ့ဖြိုးတိုးတက်မှု လုပ်ငန်းစဉ်များ	အဆိုပြုသူ (အမျိုးသား/အမျိုးသမီး/အမျိုးသား+အမျိုးသမီး)	ခန့်မှန်းကုန်ကျစရိတ်	အကျိုးခံစားခွင့်ရှိသူ ခန့်မှန်းခြေ အရေအတွက်
၀	ကျေးရွာအဖွဲ့အစည်းများ	ကျား + မ	3500000	235
၂	စွာလုပ်ကိုင်မှု မရှိခြင်း	ကျား + မ	5200000	235
၃	လမ်းပို့ဆောင်ရေး အခက်အခဲများ	ကျား + မ	18000000	235
၄	ရေသန့် မရှိခြင်း	ကျား + မ	4500000	235
၅				

ဃ။ လူထုစီမံကိန်း၏ လာမည့် ( ၄ ) နှစ်အတွက် အကျုံးမဝင်သော ဦးစားပေး ဖွံ့ဖြိုးတိုးတက်မှု လုပ်ငန်း အစီအစဉ်များအားဖော်ပြပါ။

အဆင့်	ကျေးရွာအတွက် ဦးစားပေး ဖွံ့ဖြိုး	အဆိုပြုသူ (အမျိုးသား/အမျိုးသမီး/အမျိုးသား+အမျိုးသမီး)	အခန်းကဏ္ဍ



	တိုးတက်မှု လုပ်ငန်းစဉ်များ	အမျိုးသမီးများ/အမျိုးသား+ အမျိုးသမီး)
၁	ဓါတ်ချွယ်ဆင်ကတ်	
၂		
၃		
၄		
၅		

ခေါင်းဆောင်၊ ကျေးဇူးစွာစီမံကိန်းအထောက်အကူပြုကော်မတီမှ အတည်ပြုသည်။

အမည် ----- လက်မှတ် ----- ဇန.ရဲ့ -----



၁၁။ ပုံစံ ၈-၄။ ကျေးရွာအုပ်စုစီမံကိန်းလုပ်ငန်းခွဲရွေးချယ်ခြင်းပုံစံ

ပုံစံ - ၈ - ၄ ကျေးရွာအုပ်စုစီမံကိန်းလုပ်ငန်းခွဲရွေးချယ်ခြင်းပုံစံ (Form PC 4)

လမ်းညွှန်အား၊ စီမံကိန်းလုပ်ငန်းခွဲရွေးချယ်မှုအစည်းအဝေးပြီးနောက်တွင် ကျေးရွာအုပ်စုမှ CF/TF တို့၏ အကူအညီရယူ၍ ကျေးရွာစီထောက်ကော်မတီမှ လက်မှတ်ရေးထိုးပြီး အဆိုပါပုံစံအား ပြည့်စုံအောင်ဖြည့်သွင်းရမည်။ ဤပုံစံအား ပြည့်စုံစွာဖြည့်သွင်းပြီးပါက ကျေးရွာအုပ်စုစီမံကိန်းဦးစီးဌာနသို့ ပေးပို့ရန်အတွက် နောက်ဆက်တွဲအဖြစ် ထားရှိရမည်။ CF မှ ကျေးရွာတစ်ရွာချင်းစီ၏ စီမံကိန်းလုပ်ငန်းခွဲဆိုင်ရာ အချက်အလက်များကို MIS သို့ ထည့်သွင်းရမည်။ (ယခုစီမံကိန်းလုပ်ငန်းခွဲ မလုပ်ကိုင်သော ကျေးရွာများ မပါဝင်ပါ။)

ကျေးရွာစည်းရုံးရေးမှူး/ဝန်ထမ်းအမည် \_\_\_\_\_

နေ့စွဲ ၈. ၁. ၂၇ \_\_\_\_\_

ပြည်နယ်/တိုင်း ဧရိယာ \_\_\_\_\_

စက်ဝန်းအားအမှတ်ဖြစ်ပေးပါ။(V) ဝက်ဝန်း(၃) ဝက်ဝန်း(၂) ဝက်ဝန်း(၃) ဝက်ဝန်း(၄)

ကျေးရွာအုပ်စု အောင်ရွှေဘင်္ဂလူရွာ

ကျေးရွာအမည်	ဆောင်ရွက်မည့် လုပ်ငန်းများ	အတိုင်းအတာ	ခန့်မှန်း တိုက်ရိုက် အကျိုးခံစားခွင့် ရှိသူများ	အဆိုပြုတင်ပြသူ	ခန့်မှန်းကျန်ကျရိတ်			
					စီမံကိန်းမှ ထည့်ဝင်မှု	ကျေးရွာမှ ထည့်ဝင်မှု	အခြားထည့်ဝင်မှု (ဖော်ပြပါ) ထည့်ဝင်ငွေ   အမည်/အဖွဲ့	
မိုးစွတ်ကန်	ရေချက် ဝန်ထောက်	၂၈၀၀'	၄၂၅	<input type="checkbox"/> ကျား <input type="checkbox"/> မ <input checked="" type="checkbox"/> ၎င်းတို့ပါ	၃၅၀၀၀၀၀			၃၅၀၀၀၀၀
မောင်ရွှေဘင်္ဂလူရွာ	ကျောက်စော့ အောက်ခံ ခင်းခြင်း	၂၈၀၀' x ၇၅' x ၇၅'-၀"	၉၂၅	<input type="checkbox"/> ကျား <input type="checkbox"/> မ <input checked="" type="checkbox"/> ၎င်းတို့ပါ	၃၅၀၀၀၀၀			၃၅၀၀၀၀၀
အောင်ကန်	ကျောက်စော့ ပြုပြင်ရေး	၇၀၀' x ၇၅' x ၀'-၉"	၂၅၅	<input type="checkbox"/> ကျား <input type="checkbox"/> မ <input checked="" type="checkbox"/> ၎င်းတို့ပါ	၇၀၄၀၀၀၀			၇၀၄၀၀၀၀
				<input type="checkbox"/> ကျား <input type="checkbox"/> မ <input type="checkbox"/> ၎င်းတို့ပါ				

ရာထူး ကျေးရွာအုပ်စု စီ/ဆောင်ကော်မတီ ဥက္ကဋ္ဌ အမည် လက်မှတ် ရက်စွဲ



ပုံစံ - ၀ - ၄ ကျေးရွာအုပ်စုစီမံကိန်းလုပ်ငန်းခွဲစွဲချယ်ခြင်းပုံစံ (Form PC 4)

လမ်းညွှန်ချက်၊ စီမံကိန်းလုပ်ငန်းခွဲစွဲချယ်မှုအစည်းအဝေးပြီးနောက်တွင် ကျေးရွာအုပ်စုမှ CF/TFဝိုက်၏ အကူအညီရယူ၍ ကျေးရွာစီတောက်ကော်မတီမှ လက်မှတ်ရေးထိုးပြီး အဆိုပါပုံစံအား ပြည့်စုံအောင်ဖြည့်သွင်းရမည်။ ဤပုံစံအား ပြည့်စုံစွာဖြည့်သွင်းပြီးပါက ကျေးရွာအုပ်စုမှ မြို့တော်ထောက်ပံ့ရေးစီမံချက်တွင် TPIC သို့ ပေးပို့ရန်အတွက် နောက်ဆက်တွဲအဖြစ် ထားရှိရမည်။ CF မှ ကျေးရွာတစ်ရွာချင်းစီ၏ စီမံကိန်းလုပ်ငန်းခွဲစဉ်ရာ အချက်အလက်များကို MIS သို့ ထည့်သွင်းရမည်။ (ယခုနှစ်စီမံကိန်းလုပ်ငန်းခွဲ မလုပ်ကိုင်သော ကျေးရွာများ မပါဝင်ပါ။)

ကျေးရွာစည်ရွာရွေးချယ်မှု/ဝန်ထမ်းအမည် \_\_\_\_\_ စက်ဝန်းအားအမှတ်ခြစ်ပေးပါ။(✓) စက်ဝန်း(၁) စက်ဝန်း(၂) စက်ဝန်း(၃) စက်ဝန်း(၄) စက်ဝန်း(၅)

နေ့စွဲ \_\_\_\_\_

ပြည်နယ်/တိုင်း \_\_\_\_\_ မြို့နယ် \_\_\_\_\_ ကျေးရွာအုပ်စု \_\_\_\_\_

ကျေးရွာအမည်	ဆောင်ရွက်မည့် လုပ်ငန်းများ	အတိုင်းအတာ	ခန့်မှန်း တိုက်ရိုက် အကျိုးစီးပွားနှင့် ရှိသူများ	အဆိုပြုတင်ပြသူ	ခန့်မှန်းကုန်ကျစရိတ်			
					စီမံကိန်းမှ ထည့်ဝင်မှု	ကျေးရွာမှ ထည့်ဝင်မှု	အခြားထည့်ဝင်မှု (ဖော်ပြပါ) ထည့်ဝင်ငွေ   အမည်/အဖွဲ့	
စောဇွဲ၊ တညို	၆၆၆၆၆ ၆၆၆၆၆ ၆၆၆၆၆	၈' x ၈' x ၇၉' - ၀"	၄၅၇	<input type="checkbox"/> ကျား <input type="checkbox"/> မ <input checked="" type="checkbox"/> ကျား+မ	၃၅၅၀၀၀၀	-	-	၃၅၅၀၀၀၀
ကုန်းသစ်	၆၆၆၆၆ ၆၆၆၆၆ ၆၆၆၆၆	၈' x ၈' x ၇၉' - ၀"	၅၇၇	<input type="checkbox"/> ကျား <input type="checkbox"/> မ <input checked="" type="checkbox"/> ကျား+မ	၃၅၃၀၀၀၀	၄၂၀၀၀၀	-	၄၂၀၀၀၀၀
				<input type="checkbox"/> ကျား <input type="checkbox"/> မ <input type="checkbox"/> ကျား+မ				
				<input type="checkbox"/> ကျား <input type="checkbox"/> မ <input type="checkbox"/> ကျား+မ				

ရာထူး ကျေးရွာအုပ်စု စီမံကိန်းစီမံကိန်းဦးစီးဌာန အမည် လက်မှတ် ရက်စွဲ



၁၂။ အစည်းအဝေး မှတ်တမ်းများ



ကျေးရွာအစည်းအဝေးမှတ်တမ်း

အစည်းအဝေးပြုလုပ်သည့်နေရာ	:	:	ကြွယ်ကန် ရွာ ရာအိမ်ဖွဲ့နေ့စဉ်
ကျေးရွာ	:	:	ကြွယ်ကန်
ကျေးရွာအုပ်စု	:	:	မြောက်ညောင်ကုန်း
အချိန်	:	:	မနက် ၈:၀၀နာရီ
အစည်းအဝေးအမည်	:	:	ဒုက္ခိယာ ဗာဏိဇိ အစည်းအဝေး

တက်ရောက်သူဦးရေ ကျား ( ၂၂ )၊ မ ( ၂၁ ) စုစုပေါင်း ( ၄၃ )

အစည်းအဝေးတွင်ဆွေးနွေးသည့်အကြောင်းအရာ

- ၁။ .....ပဝဏ္ဏမင်း၊ မြို့ကင်း ပြင်ဆင်ရေးအဖွဲ့အစည်း အကြောင်း အကူအညီများကို.....
- ၂။ .....ရွာသူ၊ ရွာသားများကလေးများ၏ ဦးစား မှတ်မိသည့် ကျောင်း အပြုပြင်ခြင်း
- ၃။ .....ကျေးရွာအုပ်စု၏ မိမိ၏ ကိုယ်ပိုင် အဖွဲ့အစည်းများကို မည်သို့ မည်သို့
- ၄။ .....ကောင်းဆိုးခွဲခြားမှုများကို အနည်းငယ် ရှင်းပြ.....
- ၅။ .....စီမံကိန်းလုပ်ငန်း ခွဲခြားပေးသည့် အကျဉ်းချုပ် မှတ်တမ်းများကို ရှင်းပြ
- ၆။ .....လုပ်ငန်း ခွဲခြားမှု အမျိုးမျိုး သား၊ အမျိုးသမီး အဖွဲ့ ခွဲ၍ ဆွေးနွေး ဖြေ ဖေခြင်း
- ၇။ .....လုပ်ငန်း ခွဲခြား မိမိ၏ အဖွဲ့ ခွဲခြား.....
- ၈။ .....ကျေးရွာ စီမံကိန်း ကော်မတီ ဖွဲ့စည်း သည့် အကြောင်း နှင့် သက်ဆိုင်
- ၉။ .....ရွာ ကော်မတီ အဖွဲ့အစည်းကို ဖွဲ့စည်း ဆောင်ရွက်ရန် များကို ရှင်းပြ
- ၁၀။ .....အဖွဲ့အစည်း ကော်မတီအဖွဲ့များ ဖွဲ့စည်းခြင်း.....





ရွေးကောက်ပွဲများ (ပြောသူနှင့်အကြောင်းအရာကိုတွဲမှတ်တမ်းတင်ရန်)

- ကိုလျော်စွာ ဝင်း ဗွ ကျေးရွာ ၁၃ ကျေးရွာ ၁၁ များ၏ ဗွ ကပ် ပေဘက် အား ယာယီ နေရာ ရွေးကောက်ပွဲ ခံယူသည်။ အကြောင်း အရာများ လို မှတ် စီစဉ်ရေးဆွဲ ဖြစ်ပေါ်သည်။
- ကိုအောင် မြတ်စိုး ဗွ စီမံကိန်း လုပ်ငန်း ခွဲ နှင့် ယက် ဝက် နှင့် ဘက် နှင့် လို ကောင်း ဆို ရဲ့ ပုံ နဲ့ ၊ လုပ်ငန်း ခွဲ နှင့် အ ကျွဲ ရင် ကာ နဲ့ အ ကျွဲ မောင် ဘော လုပ်ငန်း များ အကြောင်း ဖြစ်ပေါ်သည်။ ဗွ ရှေ့ဆောင် အဖွဲ့ ဘာ နှင့် အဖွဲ့ ဘာ မှီ အဖွဲ့ ခွဲ နှင့် နှစ် နှစ် မှ မိမိ ကို အ ကို အ ခါ မျှော် မှု နှင့် ဖွဲ့ ဖြေ ရေး လုပ်ငန်း များ လို က် ဖြစ် စေ သည်။
- ကိုအောင် လုပ်ငန်း များကို ၄-၃-၂-၁ ပုံ နဲ့ ဖြစ် နှစ် နှစ် ပေ အစီအစဉ် ကို မိမိ ပေး ရွေး ချယ် ခဲ့ ပါ သည်။
- ကိုလျော်စွာ ဝင်း ဗွ ကျေးရွာ ကော် မော် ဖွဲ့ စည်း ရှိ သည့် အကြောင်း နှင့် ကော် မော် အဖွဲ့ ဘာ မှီ အ လုပ် ဆောင် ရှိ မည် ဝက် နှင့် များ လို နှစ် လင်း ပြောကြား ပါ သည်။ ဗွ ရှေ့ဆောင် ကော် မော် များကို အဆို ပြု ရေး ဖြစ် တကယ် လုပ် မည် ၁၃ များကို မိမိ ဖြစ် ရွေး ချယ် ခဲ့ ပါ သည်။ ကို အောင် မြတ်စိုး ဗွ ကော် မော် များ အ ကျွဲ ဝက် များ ၊ လို က် နှင့် နှစ် နှစ် ကာ နှစ် များ လို ဖြစ် ပြု ခဲ့ သည်။ ကိုလျော်စွာ ဝင်း ဗွ ကော် မော် များ အား ၁၂ နှင့် C.O.C ကော် မော် များကို ဖြစ် ရွေး ချယ် ခဲ့ ပါ သည်။



ဆုံးဖြတ်ချက်များ

- ၀။ ..... လုပ်ငန်း ခွဲ များ ရွေးချယ်ရာတွင် ..... ရွေးရွာသူ၊ ရွေးရွာဘား.....  
 များ မှ အဖွဲ့ ခွဲ၍ မိမိတို့၏ အခက်အခဲ၊ မျှော်မှန်ချက်၊ ဖွဲ့စည်းရေး  
 .....  
 ..... လုပ်ငန်းကို မိမိတို့ ကိုယ်တိုင် ရွေးချယ် ဆုံးဖြတ် ပါသည်။
- ၂။ .....  
 ..... ဦးစားပေး လုပ်ငန်း ကျား မှ အဆို ပြု မှု များကို  
 .....  
 မဲပေး ရွေးချယ် ခံသည်။
- ၃။ .....  
 ..... ကော်မတီဝင်များ ရွေးချယ်ရာတွင် ရွာသူ၊ ရွာဘား များ မှ ပထမဦးဆုံး  
 .....  
 ..... မိမိတို့ ရွေးချယ် နှစ်သက်သည့် သူများအား အဆို ပြုပါသည်။
- ၄။ .....  
 ..... ဦးစားပေး လုပ်ငန်းကံ သို့မဟုတ် လုပ်ငန်း အဆို ပြု ခွင့် ပါသည်။  
 .....  
 ..... ငှားရမ်း ထား မှ ရွာသူ၊ ရွာဘား များ မှ မဲပေး ရွေးချယ်  
 .....  
 ..... ဆုံးဖြတ် ခံ ပါသည်။

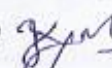
မှတ်တမ်းတင်သူ   
 အမည် ဦးကျော်စွာထီး  
 ရာထူး လူထုစည်းရုံးရေးမှူး  
 ရက်စွဲ ၇. ၃. ၂၀၁၇

အတည်ပြုသူ   
 အမည် ဦးစောစော  
 ရာထူး စည်ပင်ရေးမှူး  
 ရက်စွဲ ၇- ၃ - ၂၀၁၇

