

ပြည်ထောင်စုသမ္မတ မြန်မာနိုင်ငံတော် အစိုးရ
စိုက်ပျိုးရေး၊ မွေးမြူရေးနှင့် ဆည်မြောင်းဝန်ကြီးဌာန
ကျေးလက်ဒေသဖွံ့ဖြိုးတိုးတက်ရေး ဦးစီးဌာန
ပျော်ဘွယ်မြို့နယ်



လူထုဗဟိုပြုစီမံကိန်း
National Community Driven Development Project
(NCDDP)

၂၀၁၇ ခုနှစ်



ကျေးရွာဖွံ့ဖြိုးရေးအစီအစဉ်
Village Development Plan (VDP)
ကြွယ်ကန်ကျေးရွာ၊မြောက်ညောင်ကုန်းကျေးရွာ အုပ်စု

၂၀၁၈ ခုနှစ်

ပျော်ဘွယ်မြို့



မာတိကာ

- ၁။ မြို့နယ်မြေပုံ
- ၂။ ကျေးရွာမြေပုံ(တည်နေရာ)
- ၃။ အုပ်စုတွင်ပါဝင်သောကျေးရွာများစာရင်း
- ၄။ ကျေးရွာအခြေခံအချက်အလက်များ (ကျေးရွာသမိုင်းကြောင်း)
- ၅။ လူထုပူးပေါင်းပါဝင်သော လူမှုဆန်းစစ်ခြင်းနှင့် အကဲဖြတ်ခြင်းလုပ်ငန်းစဉ်(PSA/PRA)အကျဉ်းချုပ်ဇယား
- ၆။ ကျေးရွာဖွံ့ဖြိုးရေးအစီအစဉ်အတွက်အသုံးပြုခဲ့သော PRA tools များနှင့်တစ်ခုချင်းစီအတွက် သုံးသပ် ချက်များ
- ၇။ ကော်မတီဝင်များရွေးချယ်ခြင်းနှင့်ကျေးရွာဖွံ့ဖြိုးရေးအစီအစဉ်ဆောင်ရွက်မှုမှတ်တမ်းဓါတ်ပုံများ
- ၈။ ကျေးရွာအချက်အလက် (ပုံစံ-၁)
- ၉။ စီမံကိန်းစက်ဝန်းအချိန်ဇယား (ပုံစံ-၂)
- ၁၀။ ကျေးရွာဖွံ့ဖြိုးရေးဦးစားပေးအစီအစဉ် (ပုံစံ-၃)
- ၁၁။ ကျေးရွာအုပ်စုစီမံကိန်းလုပ်ငန်းခွဲရွေးချယ်ခြင်း (ပုံစံ-၄)
- ၁၂။ အစည်းအဝေးမှတ်တမ်းများ
- ၁၃။ ကဏ္ဍအလိုက်ဦးစားပေးဖွံ့ဖြိုးရေးလုပ်ငန်းစဉ်များ



၁။ ဖျော်ဘွယ်မြို့နယ် မြေပုံ

ဖျော်ဘွယ်မြို့နယ်အခြေပြမြေပုံ

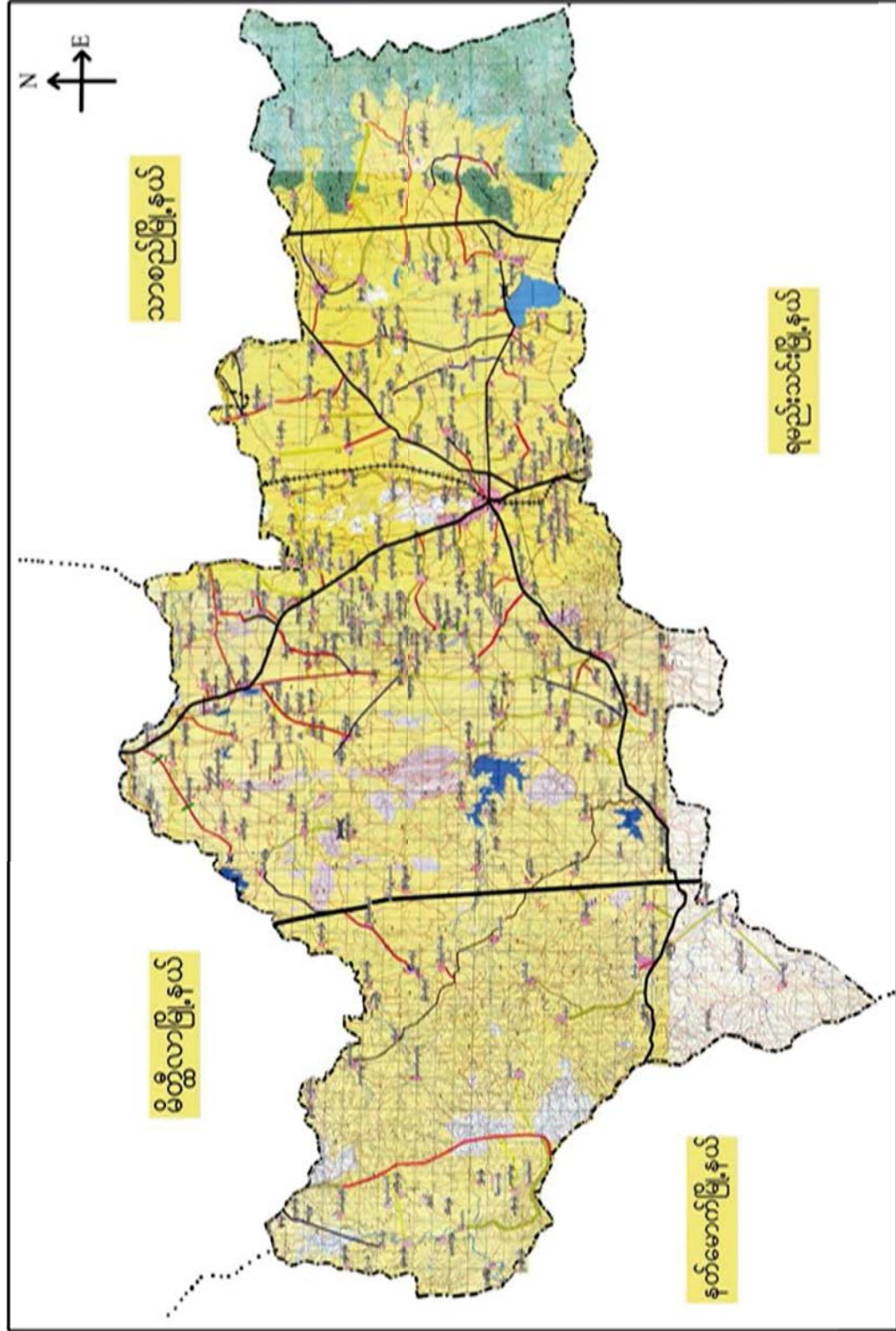



၃။ ကျေးရွာအုပ်စုတွင်ပါဝင်သော ကျေးရွာများ

၁။ မြောက်ညောင်ကုန်း ၂။ ကြွယ်ကန် ၃။ ဆိတ်ချို ၄။ ကုန်းသာ ၅။ ဒီးဒုတ်ကုန်း ၆။ ကုန်းသာ

၄။ ကျေးရွာ၏အခြေခံအချက်အလက်များ

ကျေးရွာသမိုင်းအကျဉ်း

ကြွယ်ကန် ကျေးရွာ သမိုင်း

မန္တလေးတိုင်းဒေသကြီး၊ ပျော်ကွယ်မြို့နယ်၊ မြောက်ညောင်ကုန်းအုပ်စု

ကြွယ်ကန် ကျေးရွာသည် မြောက်ညောင်ကုန်းတိုက်ကျောင်း အတွင်း၌

ရေကန်ကြီး အဖွဲ့ဖြူ၍ "ကြွယ်ကန်" ဟု အမည်တွင်ခဲ့သည်။ "ကြွယ်ကန်"

ကျေးရွာသည် ပျော်ကွယ်မြို့၏ မြောက်ဘက် ရန်ကုန်-မန္တလေး လမ်းမကြီး၏

အောက်ဘက် (သာမိုင်းကောတွင် တည်ရှိပါသည်။ တစ်ကွလုံး ဗုဒ္ဓဘာသာဝင်များ

ဖြစ်ကြပါသည်။ ကြွယ်ကန် ကျေးရွာသည် အိမ်ခြေ ၂၆၀ အိမ်၊ လူဦးရေ

၂၀၈၅ ယောက် ဖြစ် နေထိုင်လျက်ရှိပါသည်။ လယ်ယာစိုက်ပျိုးရေး

လုပ်ငန်း ဖြစ် အသက်မွေးဝမ်းကြောင်း ပြုလုပ်ပါသည်။



- ထိခိုက်လွယ်သော အုပ်စုများ လူဦးရေ (သက်ကြီး၊ မြေယာမဲ့၊ မသန်စွမ်းအုပ်စုများ)

သက်ကြီး	မြေယာမဲ့	မသန်စွမ်း
ကျား (၁၀)၊မ (၂၉)	ကျား (-)၊မ (-)	ကျား (၃)၊မ (၂)

- ကျေးရွာတွင်းရရှိနိုင်သော ဝန်ဆောင်မှုများ (ကျန်းမာရေးဆေးခန်း ၊ စာသင်ကျောင်း)

ဆေးရုံ/ဆေးခန်း	စာသင်ကျောင်း	စာကြည့်တိုက်	မူကြိုကျောင်း	ဈေး
မရှိ	မရှိ	မရှိ	မရှိ	မရှိ

- ရွာသူရွာသားများ၏ အဓိကစီးပွားရေးလုပ်ငန်း (စိုက်ပျိုးမွေးမြူရေး၊ အခြားသီးနှံများ)

မွေးမြူရေး		စိုက်ပျိုးရေး		အခြား
ခိုင်းနွား	ဝက်	ငရုပ်/ကြက်သွန်	နှမ်း/ဝါ	

- အဓိကရရှိနိုင်သော အရင်းအမြစ်များ

ကျောက်	သဲ	ကျောက်ဆွေး	ဂျင်းမြေ	အခြား
မရှိ	မရှိ	ရှိ	မရှိ	-

- ကျေးရွာနှင့်သက်ဆိုင်သော အခြားအရင်းအမြစ်များ

သောက်သုံးရေရရှိနိုင်မှု	မြေလွတ် မြေရိုင်း	ဆည်ရေသောက်စေရိယာ	အခြား
ရှိ	ရှိ	မရှိ	-



၅။ လူထုပူးပေါင်းပါဝင်သော လူမှုဆန်းစစ်ခြင်းနှင့် အကဲဖြတ်ခြင်းလုပ်ငန်းစဉ် (PSA/PRA) အကျဉ်းချုပ်ဇယား

စဉ်	ကရိယာများ (PRA Tools)	ရက် စွဲ	ဦးတည်အုပ်စုနှင့် ရည်ရွယ်ချက်များ	တက်ရောက်သူ			အဓိက ရွေးနှေးချက်များ
				ကျား	မ	ပေါင်း	
၁	ကျေးရွာလူမှုရေး၊ အရင်းအမြစ်ပြမြေပုံ (Social Map/ Resource Map)	၂၆.၁၁.၂၀၁၇	ရပ်မိရပ်ဖ၊ ကော်မတီဝင်များ၊ ကျေးရွာလူထုများ မြေပုံအားအသုံးပြု၍ ၎င်းတို့၏ အဓိကပြဿနာများ၊ အရင်းအမြစ်များနှင့် အခြေခံအဆောက် အအုံများ၊	၅	၅	၁၀	ကျေးရွာလူထု၏ ထင်ရှားသောမြေနေရာ၊အခြေခံ အဆောက်အအုံများ၊တိုင်းရင်းသ ားနှင့် ဘာသာရေး အဖွဲ့အစည်းများ၊မသန်စွမ်းသူရှိ သည့်အိမ်ထောင်စုများ၊အမျိုးသ မီးဦးဆောင်သည့်အိမ်ထောင်စုမျ ား၊လူမှုရေးဆိုင်ရာအချက်အလ က်များ။ ပြဿနာများနှင့် ဖြစ်နိုင်ခြေရှိသောအဆောက်အအုံ းသစ်များ
၂	ဥစ္စာနေကြွယ်ဝမှုအ ဆင့်သတ်မှတ်ခြင်း (Wealth Ranking)	၂၆.၁၁.၂၀၁၇	ကျေးရွာအတွင်း စီးပွားရေးအခြေအနေ နက္ခတ်ခြားသောအုပ် စုများကိုစိစစ်ရန် ချမ်းသာ၊ အလယ်အ လတ်၊နွမ်းပါး၊ အလွန်နွမ်းပါးအုပ်စု များ	၅	၅	၁၀	ကျေးရွာအတွင်းရှိ အိမ်ထောင်စုများအား လူမှုစီးပွားအခြေအနေအလိုက် အုပ်စုများသတ်မှတ်ပေးခြင်း
၃	ကျေးမရေးရာကဏ္ဍ # ၁ ပိုင်ဆိုင်မှုနှင့်ခွဲခြမ်းစိ တ်ဖြာမှု	၂၆.၁၁.၂၀၁၇	အမျိုးသားနှင့်အမျိုး သမီးများ(အရင်းအ မြစ်ပိုင်ဆိုင်အသုံးချ မှု)	၅	၅	၁၀	အမျိုးသားနှင့်အမျိုးသမီးများ(အ ရင်းအမြစ်ပိုင်ဆိုင်အသုံးချမှု၊ ထိန်းချုပ်မှုအားခွဲခြမ်းစိတ်ဖြာခြင်း)။
၄	ရာသီခွင်ပြပြက္ခဒိန် (Seasonal Calendar)	၂၆.၁၁.၂၀၁၇	ကော်မတီဝင်၊ အမျိုးသမီး၊ အမျိုးသားများ	၅	၅	၁၀	ကျေးရွာတွင် တစ်နှစ်ပတ်လုံးကွဲပြားခြားနားသော အချိန်အလိုက် ဖြစ်ပျက်ဆောင်ရွက်ခဲ့သည့်ရာသီ ဥတု၊ စိုက်ပျိုးသီးနှံများ၊ လယ်ယာလုပ်ငန်းများ၊ နေ့စားလုပ်ငန်းများ၊ မွေးမြူရေးလုပ်ငန်းများ၊ ဝမ်းစာဖူလုံမှု နှင့် ပွဲတော်များ



၅	ကျားမရေးရာ# ၂ ပင့်ကူအိမ် ကွန်ယက် (Spider Web)	၂၆.၁၁.၂၀၀၇	အမျိုးသားများ နှင့် အမျိုးသမီးများ	၅	၅	၁၀	ကျေးရွာအတွင်းရှိ အမျိုးသမီး များ၏ အခြေအနေကိုသိရှိစေရန် တန်းတူအခွင့်အရေး ရရှိမှု နှင့် မရရှိသည့် အကြောင်းအရင်း၊ ပညာရေးအတွက်ဆုံးဖြတ်ချက်ချ ခြင်း၊ အိမ်မှုကိစ္စဆောင်ရွက်မှု
၆	အဖွဲ့အစည်းချိတ် ဆက်ပုံ - ဝင်းပုံစံ(Venn Diagram)	၂၆.၁၁.၂၀၀၇	ကျေးရွာအုပ် ချုပ်ရေးအဖွဲ့၊ ကျေးရွာ စီ/ ထောက်အဖွဲ့	၅	၅	၁၀	ကျေးရွာအတွင်းရှိ အဓိကအုပ်စုများ၊အဖွဲ့အစည်းများ တည်ရှိနေမှုကိုသိရှိရန်၊ ၎င်းအဖွဲ့အစည်းများ၊အုပ်စုများ ဆက်စပ်နေမှုပူးပေါင်းဆောင်ရွ က်မှုအားသိရှိနိုင်ရန်၊
၇	ပြဿနာသစ်ပင် (Problem Tree)	၂၆.၁၁.၂	အမျိုးသားများ နှင့် အမျိုးသမီးများ	၅	၅	၁၀	ကျေးရွာဖွံ့ဖြိုးမှုနောက်ကျခြင်းအ ကြောင်းသိရှိရန်
၈	ကျေးရွာ၏ မျှော်မှန်းချက် (၄)နှစ်စာ ကျေးရွာဖွံ့ဖြိုးရေးအ စီအစဉ်	၂၆.၁၁.၂၀၁၇	အမျိုးသားအုပ်စု၊အ မျိုးသမီးအုပ်စု၊လူင ယ်အုပ်စု၊ ရပ်မိရပ်ဖအုပ်စု	၅	၅	၁၀	ကျေးရွာသားများ၏ မဲပေးရွေးချယ်ထားသည့် ဖွံ့ဖြိုးတိုးတက်ရေးလုပ်ငန်းစဉ်များ အား ဦးစားပေးအလိုက်သတ်မှတ်ချက်



၆။ ကျေးရွာဖွံ့ဖြိုးရေးအစီအစဉ်အတွက်အသုံးပြုခဲ့သော PRA tools များနှင့်တစ်ခုချင်းစီအတွက် သုံးသပ်ချက်များ

၆.၁။ ကျေးရွာ သယံဇာတပြင်မြေပုံ

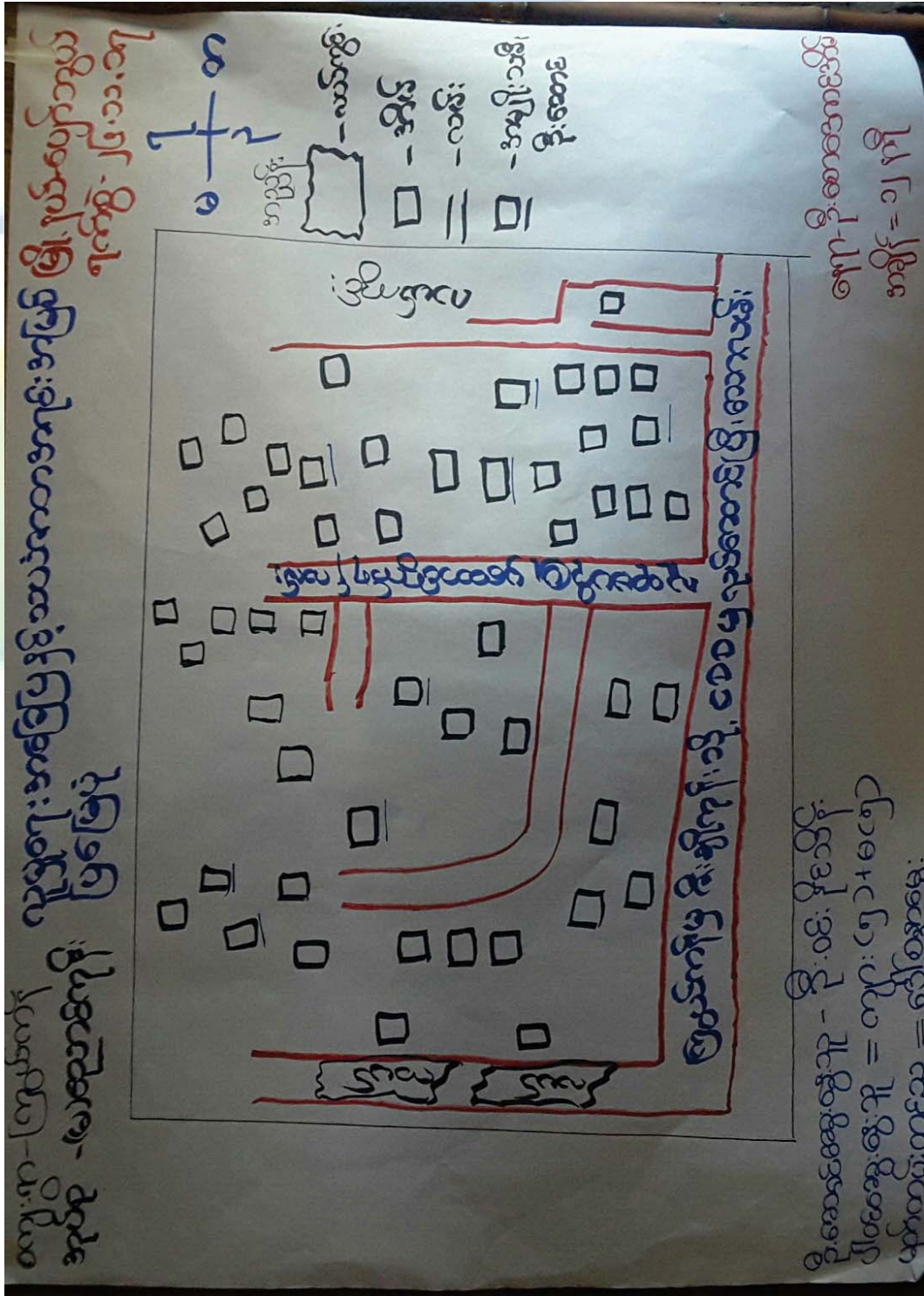



ကျေးရွာမြေပုံသုံးသပ်ချက်။

ကျေးရွာ - ကြွယ်ကန်
 အုပ်စု - (၈)ညောင်ကျီး

မြို့နယ် - ပျော်သွယ်
 ဂုဏ်စွဲ - ၂၆.၁၀.၁၀

လူမှုရေးအခြေပြနှင့် သယံဇာတအရင်းအမြစ်ပြမြေပုံ

- ရေခွံ၊ ရွှေ၊ ခြင်း၊ နှင့် ဆန်၊ စစ်ခြင်း
- ကြွယ်ကန်ကျေးရွာသည် ဗုဒ္ဓဘာသာဝင်များ ဖြစ်ကြပါသည်။
- အမျိုးသမီး ဦးစာအင် (၈၁) အိမ်ရှိပါသည်။
- မသန်ခွမ်း (၃၁) အိမ်ရှိပါသည်။
- အိမ်ထောင်စု (၅၀) ရှိပါသည်။
- ကျေးရွာ ဆောင်းသူကို အဓိကထား လုပ်ကိုင်ပြီး ထိပ်ကုပ်စု၊
 များကပ်ကုပ်ကိုင်ကြပါသည်။
- ကျေးရွာအေးလို့အသိချက်မှာ

(၁) လှုပ်ခတ်သွယ်တင်၊ ဂျီရုမော်ကာနှင့် ရေပေးစေခြင်း

(၂) ရွာတွင်း ကျောက်စေ့အသီးစင်းခြင်း

(၃) ကျောင်းခြံတည်ရှိ စေခြင်း



ပိုင်ဆိုင်မှုသုံးသပ်ခြင်း။

ကျေးဇူး - ဣယ့်ကန်
အုပ်စု - (မ)ရောင်းကုန်း

မြို့နယ် - ပျော်သွယ်
ရက်စွဲ - ၂၆.၁၁.၁၇

ပိုင်ဆိုင်မှုဆိုင်ခွင့်

- ရွေးကောက်ခြင်း နှင့် ဆိုင်ခွင့်
- အမျိုးသားများ သုံးစွဲသော အကျဉ်း အမြစ်များ မှာ လယ်ဝွန်စက်၊ လှည်း၊ ခွားတို့ဖြစ်သည်။
- အမျိုးသမီးများ သုံးစွဲသော အကျဉ်း အမြစ်များ မှာ အယ်ချပ်စက်၊ ဇိတ်တို့ဖြစ်သည်။
- အမျိုးသား၊ အမျိုးသမီး ၂ ဘက်စလုံး သုံးစွဲသော အကျဉ်း အမြစ်များ မှာ လယ်ကွင်း၊ ဆိုင်ကယ်တို့ဖြစ်သည်။
- အမျိုးသားများ ဆိုင်ချုပ်သော အကျဉ်း အမြစ်များ မှာ လှည်း၊ ဆိုင်ကယ်၊ လယ်ဝွန်စက်တို့ဖြစ်သည်။
- အမျိုးသမီးများ ဆိုင်ချုပ်သော အကျဉ်း အမြစ်များ မှာ ဇိတ်၊ အယ်ချပ်စက်တို့ဖြစ်သည်။
- အမျိုးသား၊ အမျိုးသမီး ဆိုင်ချုပ်သော အကျဉ်း အမြစ်များ မှာ ခွား၊ လယ်ကွင်းတို့ဖြစ်သည်။



၆.၃။ ကျေးရွာ၏လူမှုစီးပွားအဆင့်သတ်မှတ်ခြင်း။ (Wealth Ranking)

ကျေးရွာ - ဖြစ်စဉ် အုပ်စု - (မာရာဇာတိုင်း)	ပစ္စည်းပစ္စည်းနှင့်ပစ္စည်းအဆင့်ခြား သတ်မှတ်ခြင်း	မြို့နယ်-ဧက ၅၆၅-၂၆.၁၁.၁၇	အိမ်ထောင် အရေအတွက်	ရာခိုင်နှုန်း
အမျိုးအစား	သက်တမ်းရှည် / ပညာရေး / နည်းပညာ	၆	၅၇	၁၂%
ချမ်းသာ	တိုက်အိမ်၊ လယ် (၅) ဧက၊ နွား (၃) ကောင်၊ လယ်စွန်စက်၊ ဆိပ်ကမ်း	၆	၅၇	၁၂%
အလယ် အသတ်	ထရိုက်၊ ဆွပ်စီးအိမ်၊ လယ် (၃) ဧက၊ ဆိုင်ကမ်း၊ နွား (၂) ကောင်	၆	၅၇	၁၂%
မွမ်းမံ	လက်ကိုင်ကား၊ သုံးပင်အိမ်၊ ထရိုက်၊ ခင်း၊ လယ် (၁) ဧက	၆	၅၇	၁၂%
ဥပဒေ	မြို့နယ်အဆင့် - ၆၅၅၊ ပိုင်ဆိုင်မှု - ၅၅၅၊ ပိုင်ဆိုင်မှု - ၅၅၅	၆	၅၇	၁၂%



ဥစ္စာဓနကြွယ်ဝမှုသုံးသပ်ချက်။

ကျေးဇူး - ကြွယ်ကန်
အုပ်စု - (မ)ဥယျာဓိကုန်

မြို့နယ် - မြောက်ဗွယ်
ရက်စွဲ - ၂၆.၁၁.၁၇

ဥစ္စာဓနကြွယ်ဝမှုအဆင့်သတ်မှတ်ခြင်း

- ဆွေးနွေးခြင်း ခွင့်ဆုံး စစ်ခြင်း
- ကြွယ်ကန်ကျေးဇူးကဲ့သို့ တစ်ကွက်လုံး ဗဟိုဘဏ်သတ်မှတ် ဖြစ်ကြပါသည်။
- အိမ်ထောင်စုမှာ (၅၀) ဂြိုပါသည်။
- ဥပမာ သာသနာ့အိမ်ထောင်စုမှာ (၆) အိမ်ဖြစ်ပြီး၊ အလယ်အလတ်အလယ်မှာ (၃၆) ဖြစ်ပါသည်။
- ဗွမ်းပါးသော အိမ်ထောင်စုမှာ (၈) အိမ်ဖြစ်ပါသည်။ ဗွမ်းပါး ၇ ခြင်းမှာ လက်လုပ်လက်စား များ ဖြစ်သော ဖြစ်ပါသည်။
- စိမ်းကိန်း မှ ရည်ငိုများ အကောင်းအဆင့်ပေးရာတွင် အလုပ်အကိုင် အခွင့်အလမ်း ရရှိလာပြီး ထင်ရှားများ ရရှိလာမည်ဟု ဆွေးနွေးခဲ့ပါသည်။



ကျေးဇူး-ကြွယ်ကန်
ဆုတ်စု - (မ)ညောင်ကျိး

မြို့.၂၀၁၅-လွှဲကွယ်
ရက်စွဲ - ၂၅.၁၁.၁၇

ရာသီခွင်ပြပြက္ခဒိန်

- ရွေးမွေးခြင်း နှင့် ဆန်းစစ်ခြင်း
- တန်ခူး၊ ကဆုန်၊ နယုန်လများတွင် နေ ဧကယ်ပါသည်။
- ဝါဆို၊ ဝါခေါင်၊ ဖော်သလင်း လများတွင် မိုးရွာသွန်းပါသည်။
- သီးတင်းကျွတ်၊ တန်ဆောင်မုန်း၊ နတ်တော်၊ ပြာသို၊ တပို့တွဲလများတွင် အေး ရာသီကုန်ပေးပါသည်။
- စိုက်ပျိုးရေးတွင် ကဆုန်၊ နယုန် လများတွင် နှမ်းကြဲ ဤ ဝါခေါင်လတွင် နှမ်းသိမ်းပါသည်။
- ဝါဆိုလတွင် ဧကယ်ပျိုးထား၍ သီးတင်းကျွတ်လတွင် ဧကယ်သီးခွက်ပါသည်။
- ပြာသိုလတွင် သီးနှံရိုက်ပါသည်။
- ပွဲတော်မှာ ဝါခေါင်၊ သီးတင်းကျွတ် ၊ နတ်တော်လများတွင် ဖြစ်ပါသည်။
- ဝေဇ္ဇာမှာ တန်ခူး၊ ကဆုန်၊ နယုန်၊ ဝါဆို၊ ဝါခေါင်၊ တန်ဆောင်မုန်း လများတွင် နှမ်းကြဲ ထွက်စေ မှာ မှားနေပါသည်။
- သီးတင်းကျွတ်တွင် ဝေဇ္ဇာ၊ ထွက်စေ သင့်စေပါသည်။



၆.၅။ ပင်းပုံစံကိုသုံးပြု၍ အဖွဲ့အစည်းများချိတ်ဆက်မှု

ပင်းပုံစံအသုံးပြု၍ အဖွဲ့အစည်းနှင့် ချိတ်ဆက်မှုအား ကော်လံအဖြစ်	
ကျေးရွာ - ကန်ဆွယ် ကျေးရွာအုပ်စု - ဆိတ်ချို	မြို့နယ်-ဟော်ဘွယ် ဂရုစို - 27.3.17
ကျေးရွာအတွင်းရှိ အဖွဲ့အစည်းများ	ကျေးရွာပြင်ပရှိ အဖွဲ့အစည်းများ
ပရဟိတအသင်း	ရဲစခန်း
ဓမ္မစင်္ကြံအသင်း	ကျေးလက်ရုံး
အုပ်ချုပ်ရေးအဖွဲ့	က.ဝ.ကရုံး
ဗီ.ကော်မတီ	ပညာရေးမှူးရုံး
ဂေါပကအဖွဲ့	ဗီ.သတ်ရုံး
သာရေး၊ နာရေးအဖွဲ့	စိုက်ပျိုးရေး
အရံ ဗီ. သတ်တပ်ဖွဲ့	သမ္မတ
ကျောင်းကော်မတီ	မ.ယ. ကရုံး
ဦးဆောင်ဆွေးနွေးသူ - ဦးမောင်သန်း	နေရာ - ဓမ္မာရုံ
မှတ်တမ်းတင်သူ - ဦးစန်းထက်ဒောင်း	အချိန် - (၃:၀၀)နာရီ
ဖိုင်ဆွေးနွေးသူ - ကျား(၂၀)၊ မ (၁၅)	



သုံးသပ်ချက်

မင်းပိုင်ကသူပြုတဲ့အဖွဲ့အစည်းနှင့် ချိတ်ဆက်မှုများ
အားလေးလေးဖြစ်

(ဆွေးနွေးချက်နှင့် ဆန်းစစ်ချက်)

- ကျေးဇူးတင်အုပ်ချုပ်ရေးအဖွဲ့ သမ္မတအရေးပေါ်
- ဓမ္မာစင်္ကြံအသင်း၊ ပရဟိတအသင်း၊ သာရေးနာရေးအဖွဲ့
များ သမ္မတအမျိုးမျိုးများ ပါဝင်သော အဖွဲ့များ ဖြစ်
- ဂူငယ်အများစု သမ္မတအဖွဲ့မီးသတ်တပ်ဖွဲ့၊ ပရဟိတအသင်း
သာရေးနာရေးအဖွဲ့များ တွင် ပါဝင်လျက်ရှိကြ
- ကျေးဇူးတင်လူထု သမ္မတစိုက်ပျိုးရေး၊ သမဂ္ဂ၊ လဝကရုံး တို့
နှင့် ချိတ်ဆက်မှုရှိ သည့်
- အုပ်ချုပ်ရေးမှူး သမ္မတ မ.လ.ကရုံး၊ ပညာရေးမှူးရုံး၊ ဂါထာ
တို့နှင့် အစီအစဉ်ချိတ်ဆက်မှုရှိ သည့်



၆.၆။ ပင့်ကူအိမ်ကွန်ယက် နှင့် သုံးသပ်ချက်

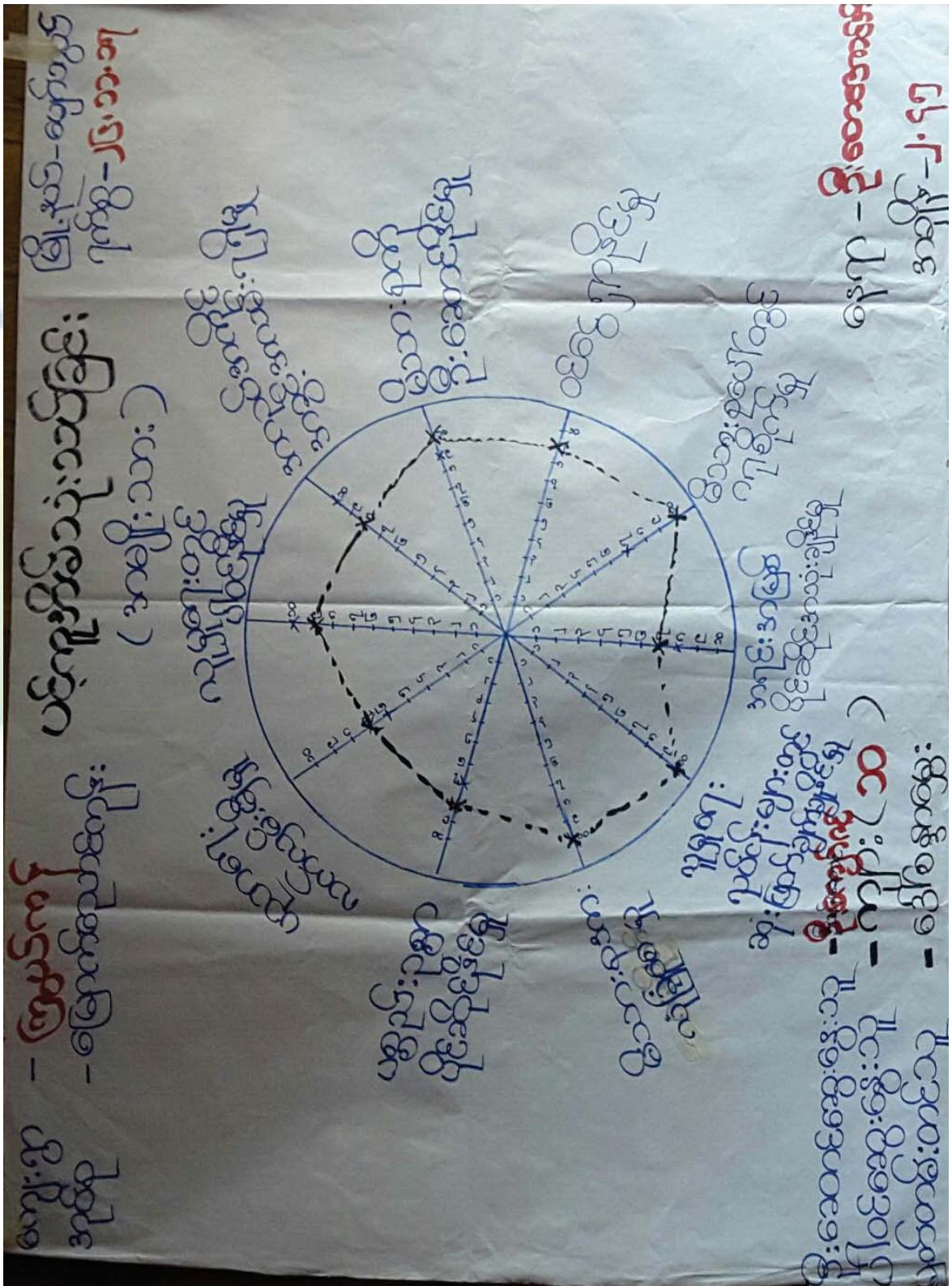



2019-2020
കേരള സംസ്ഥാന - വിദ്യാഭ്യാസ വകുപ്പ്

2019-2020 - വിദ്യാഭ്യാസ വകുപ്പ്
കേരള സംസ്ഥാന - വിദ്യാഭ്യാസ വകുപ്പ്

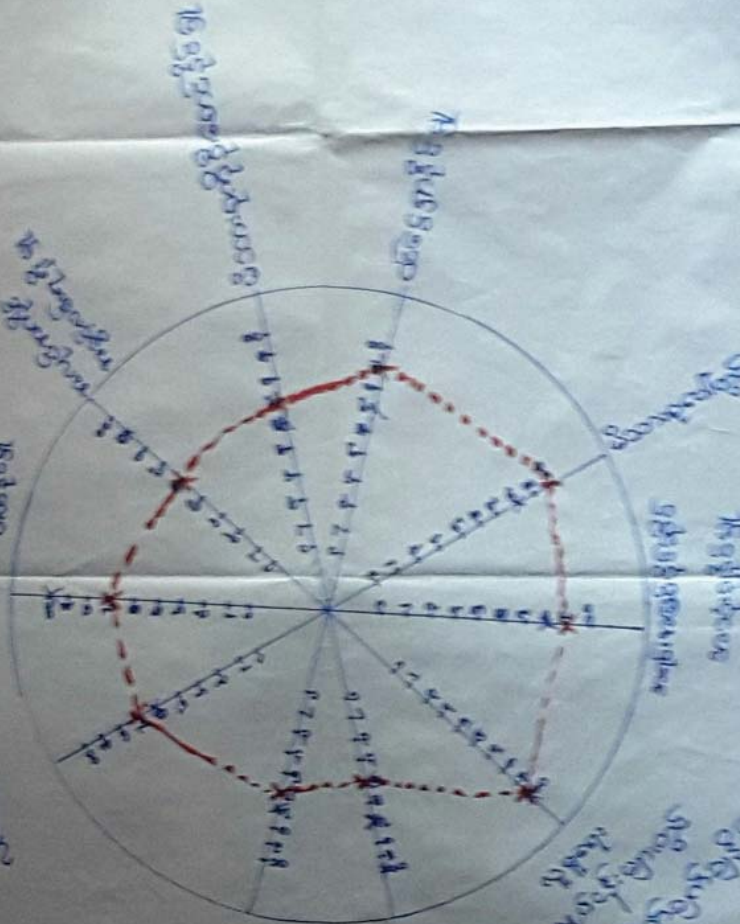

കേരള സംസ്ഥാന - വിദ്യാഭ്യാസ വകുപ്പ്
2019-2020 - വിദ്യാഭ്യാസ വകുപ്പ്

കേരള സംസ്ഥാന - വിദ്യാഭ്യാസ വകുപ്പ്
2019-2020 - വിദ്യാഭ്യാസ വകുപ്പ്



ပြည်ထောင်စု
 အစိုးရ

ကျေး
 ဝေး

ပြည်ထောင်စု
 အစိုးရ

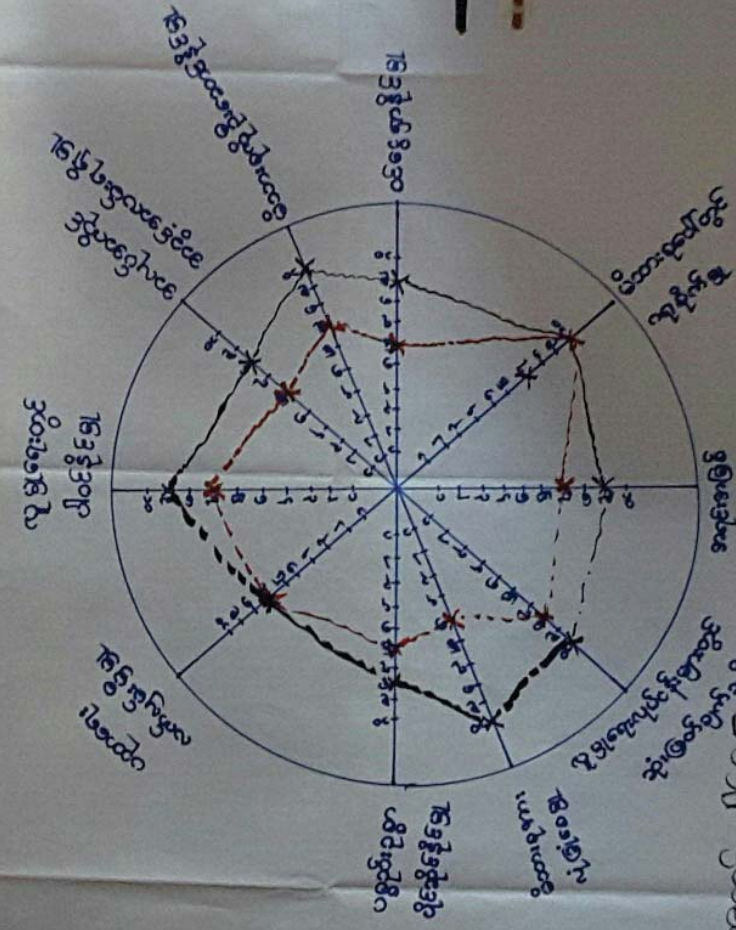

(ကျေးဝေး)
 ကျေးစိမ်း

ကျေးစိမ်း
 ကျေးတောင်

ကျေးစိမ်း
 ကျေးတောင်



ပင့်ကူအိမ်ကွန်ယက် သုံးသပ်ချက်။

ကျေးဇူး- ကြွယ်ကန်
အုပ်စု - (မ)ရတနာကုန်း

မြို့နယ်- ပေတံတောင်
ဥက္ကဋ္ဌ- ၂၆.၁၁.၁၇

ပင့်ကူအိမ်သုံးသပ်ခြင်း

- ရွေးကောက်ခြင်းနှင့် ဆန်းစစ်ခြင်း
- အမျိုးသားနှင့် အမျိုးသမီးများသည် ပညာရေးတွင် တိုးတက်မှုရှိပါသည်။
- မိသားစုအားလုံးဖြင့် ရွေးကောက် အမျိုးသားများမှ အမျိုးသမီးများထက်ပိုပါသည်။
- အကယ်အတိုင်း အခွင့်အာဏာမရှိ ဂုဏ်ထူးဆောင် အမျိုးသားနှင့် အမျိုးသမီးတို့ ကွာဟနေသည်ကို တွေ့ရသည်။ အကယ်အတိုင်း အခွင့်အာဏာမရှိ ဂုဏ်ထူးဆောင် အမျိုးသားများက အမျိုးသမီးများကို ကက်ကွန်ဆိုင်ယူခြင်းဖြင့် ၃ ကျား၊ ၂ မကျားတို့ဖြင့် ဖြစ်မည်။
- မိသားစုအားလုံးကို ရွေးကောက်ခြင်းဖြင့် အမျိုးသမီးများထက် အမျိုးသားများက ပိုပါသည်။



၆.၇။ ပြဿနာသစ်ပင်

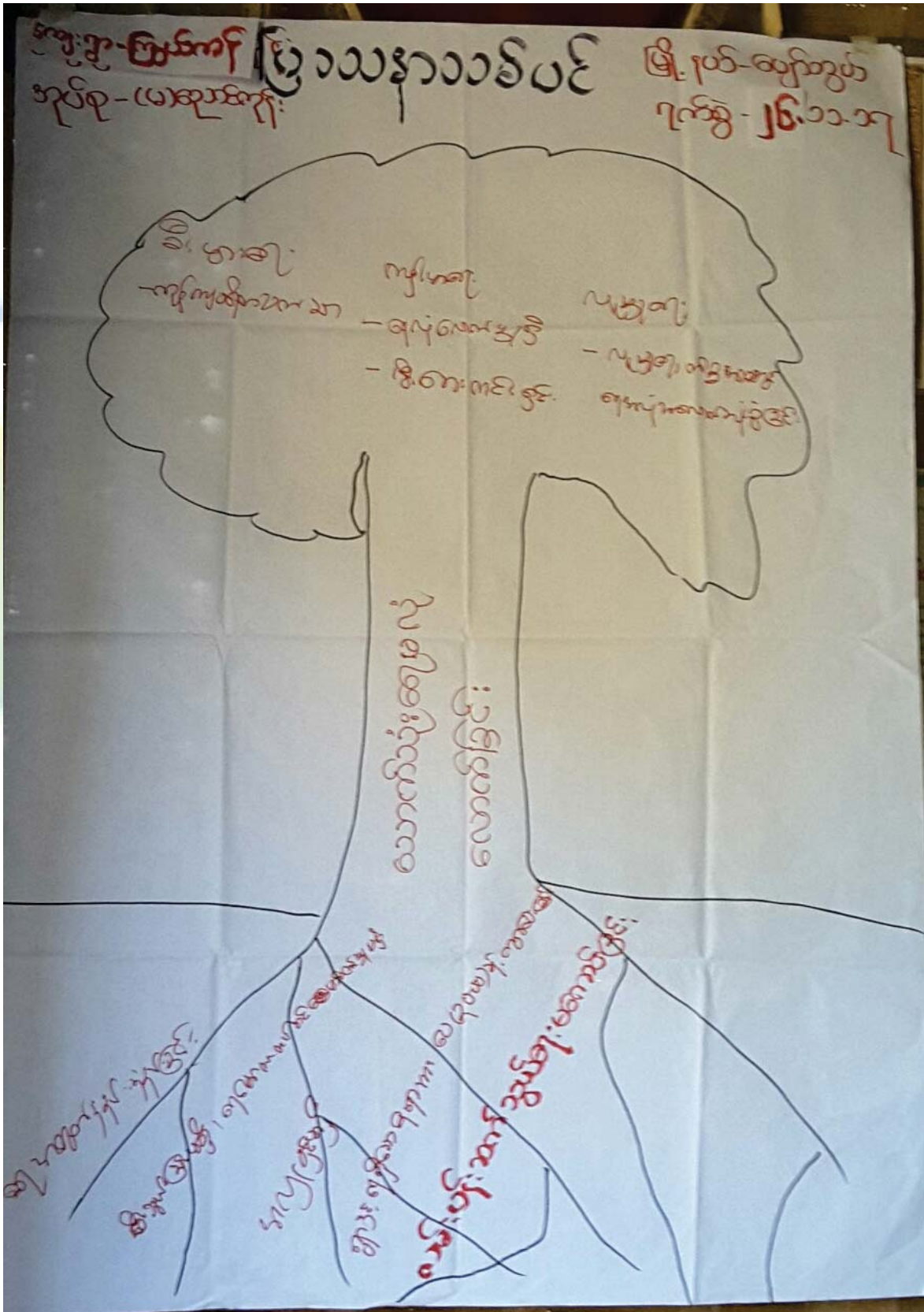



ကျေးဇူး - ကြွယ်ကန်
အုပ်စု - (မ)ဧရာဝတီကန်

မြို့.နယ် - ပျော်ဘွယ်
ရက်စွဲ - ၂၆.၁၁.၁၇

ပြဿနာသစ်ပင်

- ဆွေစွဲခြင်း၊ နှင့် ဆန်းစစ်ခြင်း၊
- ကျေးဇူးတွင် အဓိကပြဿနာမှာ စောက်သုံးရေမရပေမာန် ခြင်းဖြစ်သည်။
- ကျေးဇူးတွင် အဓိကပြဿနာမှာ ရေငံခြင်း၊ ရေအတွက် ခုခံခြင်း၊ ရေပြန်စာအရက နှင့် ဂွာနှင့်ဆေးကွပ်ရေခြင်း၊ လျှပ်စစ်သွယ်တိုင်း ပူးမျှခြင်း၊ ဖော်တကမ္ဘာ့ တပ်ဆင်ရန် လိုအပ်ခြင်း၊ ရွေ့ကြေး အရင်းအနှီးမျှခြင်း၊ အရင်းအမြစ်မျှခြင်းတို့ ကြောင့်ဖြစ် သည်။ ကျေးဇူးမှ ရေလုံလောက်အောင် ရရှိလာအောင် စီးပွားရေး အရတွက်လျှင်လဲ ကျန်ကျစိုက် သက်သာလာခြင်း၊ ကျွန်းယာရေးတွင်လဲ ရေလုံလောက်အောင် ရရှိလာခြင်းဖြင့် ကောင်း ကျိုးမွှေးရရှိလာခြင်း၊ စီးတား အန္တရာယ်ကင်းကွယ် ခိုခြင်း။ လူမှုရေးကိစ္စတွင်လဲ ရေလုံလောက်အောင် ရရှိလာခြင်း၊ တစ်ရွာလုံး ရေလုံလောက်အောင် ရရှိလာခြင်းတို့ ဖြစ်သည်။



၆.၈။ ကျေးရွာ၏ မျော်မှန်းချက် (၄)နှစ်စာ ကျေးရွာဖွံ့ဖြိုးရေးအစီအစဉ်

ပြဿနာအခက်အခဲ	မြှင့်တင်ပေးရန်	ဖွံ့ဖြိုးရေးလုပ်ငန်း
ကျေးရွာ - ကြွယ်ကန် အုပ်စု - (၈)စတုဂံကျေး < အမျိုးသား >	ကျေးရွာ - ကြွယ်ကန် အုပ်စု - (၈)စတုဂံကျေး < အမျိုးသား >	မြို့နယ်-ပျော်သွယ် ရက်စွဲ- ၁၇.၁၂.၁၇
ကျေးရွာတွင် ရေအထွက် နည်းရခြင်း။	ရေပါလျှင် မြှားရရှိ လာစေရန်။	လှိုင်စံသွယ်ကျေး ၍ ကျေးရွာတွင် ရေပေးစေခြင်း။
မိုးတိုင်းလမ်း မြား သွားလာရခက်ခဲခြင်း	လမ်းပြုပြင်ပြီး သွားလာရအဆင် ပြေစေရန်	ကျေးရွာတွင် ကျောက်ကျောက်လမ်း ခင်းခြင်း။
ကျောက်တိုင်းလံခြံမူ မရှိခြင်း။	စာသင်ကျောင်းခြံ တိုင်းပြီးပြုလုပ်ပြီး ကလေးများအတွက် ကင်းစေရန်။	စာသင်ကျောင်း အုပ်စုတံတိုင်း တည်ဆောက်ခြင်း



ကျေးဇူး-ကြည်က်
အုပ်စု - (မ)လောကကျိုး

မြို့နယ်-ပျော်ဘွယ်
၇က်စွဲ- ၁၂.၅.၁၇

< အမျိုးသမီး >

ပြဿနာအခက်အခဲ	ပျော်ပျိုးချက်	ဖွံ့ဖြိုးရေးလုပ်ငန်း
ရေတွင်းမှ ရေခဲထွက် နည်း ဖော်ခြင်း။	ရေဖျါပေါများများ ရေလှောင်စေရန်	လျှပ်စစ်သွယ်တန်း ချိတ်ဆက်ကာ နှင့်ရေပေးခြင်း။
မိုးတွင်းလမ်းများ သွားလာရခက်ခဲ ခြင်း	လမ်းပြုပြင်ဖြန့် သွားလာရေး အဆင်ပြေစေ ရန်	ရွာတွင်းကျောက် ချောလမ်းခင်းဖြန့်
ကျောင်းဝိုင်းလှုံ့ခြင်း မဖြစ်ခြင်း	စာသင်ကျောင်း ခြံစည်းရိုးပြု လုပ်ဖြန့်ကလေး များအခွဲရှာယူ ကိုင်စေရန်	စာသင်ကျောင်း အဆက်တံတိုင် တည်ဆောက် ခြင်း



ကျေးဇူး- ကြွယ်ကိုင်
အုပ်စု - (မ)အောင်ကျိန်

မြို့နယ်-ကျောက်
ရက်စွဲ-၂၇.၁၁.၁၇

စဉ်	ဖွဲ့ပြီးရေးလုပ်ငန်းများ	အဆိုပြုသူ	မဲအရေအတွက်
(၁)	လျှပ်စစ်ကွယ်ကိုင်ကြို ရေးစာတင်နှင့် ရေးဆေးပေးခြင်း	ကျား + မ	၄၉
(၂)	ကွယ်ကိုင်ရေးစာ ရေးဆေးပေးခြင်း	ကျား + မ	၃၆
(၃)	ကျေးဇူးခြံစိုင်းပို့ (အုပ်စုတံဆိပ်)	ကျား + မ	၁၇



၇။ ကော်မတီဝင်များရွေးချယ်ခြင်းနှင့်ကျေးရွာဖွံ့ဖြိုးရေးအစီအစဉ်ဆောင်ရွက်မှုမှတ်တမ်းဓါတ်ပုံများ



ကော်မတီရွေးချယ်ရန် မဲရေတွက်နေစဉ်



စီမံကိန်းမိတ်ဆက်အစည်းအဝေး မှတ်တမ်းဓါတ်ပုံ



အမျိုးသမီးများပင့်ကူအိမ်ကွန်ယက်ရေးဆွဲနေစဉ် မှတ်တမ်းခါတ်ပုံ



ကျေးရွာဖွံ့ဖြိုးရေးဦးစားပေးမဲပေးရန်တန်းစီနေကြစဉ်



ကျေးရွာလုပ်ငန်းခွဲအတွက်အခက်အခဲများဖော်ထုတ်ဆွေးနွေးစဉ်



ကော်မတီဝင်များစာရင်း

ကော်မတီဝင်များစာရင်း (အထွေထွေကျင့်၊ အုပ်စု၊ အရွယ်ကန့်)

စဉ်	အမည်	ကျား-မ	ရာထူး
၁	ဦးအောင်ထွန်း	ကျား	ကောသလဝန်ထမ်း
၂	ဒေါ်ခင်စုစု	မ	ကောသလဝန်ထမ်း
၃	ဦးစိုးထိန်	ကျား	ဧည့်သည်စီမံကိန်းအထောက်အကူပြုရန်အဖွဲ့
၄	ဒေါ်နီနီစွန်း	မ	ဧည့်သည်စီမံကိန်းအထောက်အကူပြုရန်အဖွဲ့
၅	ဒေါ်စန္ဒာစန္ဒာ	မ	ဝန်ထမ်းရေးရာအဖွဲ့အစည်း
၆	ဦးကျော်စွာ	ကျား	ဝန်ထမ်းရေးရာအဖွဲ့အစည်း
၇	ဦးလှိုင်အောင်	ကျား	ဝန်ထမ်းရေးရာအဖွဲ့အစည်း
၈	ဦးစိုးမိုး	ကျား	ရည်ရွယ်ချက်ပတ်ဝန်းကျင်ဖွဲ့စည်းရေးအဖွဲ့အစည်း
၉	ဒေါ်ဇော်ဇော်	မ	ရည်ရွယ်ချက်ပတ်ဝန်းကျင်ဖွဲ့စည်းရေးအဖွဲ့အစည်း
၁၀	ဦးစိုးစိုး	ကျား	ဧည့်သည်စီမံကိန်းအဖွဲ့အစည်း
၁၁	ဦးကျော်စိုး	ကျား	ဆေးစစ်ရေးအဖွဲ့အစည်း
၁၂	ဒေါ်အေးအေး	မ	ဆေးစစ်ရေးအဖွဲ့အစည်း
၁၃	ဦးကျော်စွာ	ကျား	ဆေးစစ်ရေးအဖွဲ့အစည်း
၁၄	ဒေါ်ခင်စုစု	မ	ဆေးစစ်ရေးအဖွဲ့အစည်း
၁၅			
၁၆			
၁၇			
၁၈			
၁၉			
၂၀			
၂၁			
၂၂			
၂၃			
၂၄			
၂၅			

စုစုပေါင်း (၇၄) ယောက် ကျား (၆) ယောက် +မ (၆၈) ယောက်

ကျေးရွာအုပ်စုစီမံကိန်းအထောက်အကူပြုကော်မတီ

ဦးကျော်စိုး..... ကျေးရွာအုပ်စုစီမံကိန်းအထောက်အကူပြုကော်မတီ၊ ဥက္ကဋ္ဌ

ဒေါ်ခင်စုစု..... ကျေးရွာအုပ်စုစီမံကိန်းအထောက်အကူပြုကော်မတီ၊ ဥက္ကဋ္ဌ

ဦးကျော်စိုး..... ကျေးရွာအုပ်စုစီမံကိန်းအထောက်အကူပြုကော်မတီ၊ ဘဏ္ဍာရေးဥက္ကဋ္ဌ

မှတ်တမ်းတင်သူ
အမည်။

ရာထူး။ လူထုစည်းရုံးရေးမှူးရက်စွဲ။/...../.....



၈။ ကျေးရွာအခြေခံအချက်အလက်များ (ပုံစံ-၁)

မူရင်း

ပုံစံ - ၈ - ၁ ကျေးရွာအခြေခံအချက်အလက်များ (Form PC 1)

လမ်းညွှန်စွာ၊ ကျေးရွာတစ်ရွာသို့ ပထမဆုံးမိတ်ဆက်ခရီး သွားရောက်သောအခါ လူထုစည်းရုံးရေးအဖွဲ့သည် ကျေးရွာ ဝေါင်းစည်းများအား ကျေးရွာအချက်အလက်များကို မေတ္တာရပ်ခံ၍ တောင်းခံရသည်။ ဤအချက်အလက်များကို စီမံကိန်း မိတ်ဆက်အစည်းဝေးပတ်ိုင်ပီတောင်းခံရမည်။ စီမံကိန်းမိတ်ဆက်အစည်းဝေးတွင် လူထုစည်းရုံးရေးအဖွဲ့သည် ဤအချက်အလက် များအား စစ်ဆေးပြီး မှန်ကန်အောင်ပြုလုပ်ရမည်။ ပြီးနောက်တွင် လူထုစည်းရုံးရေးအဖွဲ့မှ သတင်းအချက်အလက်ထိသို့ Tablets မှ တဆင့် ဖြည့်သွင်းရမည်။

ကျေးရွာဝေါင်းစည်းအမည် ဦးသစ်အောင်စံ	ကျေးရွာဝေါင်းစည်း၏ ဝန်းနံပါတ် ၀၇-၇၆၀၇၁၂၄၃၇	လူထုစည်းရုံးရေးအဖွဲ့၏ အမည် ဦးစွာရွှေ
ပြည်နယ်တိုင်းဒေသကြီး မန္တလေး	မြို့နယ် လွင်ဘွယ်	ကျေးရွာအုပ်စု ဝေင်္ကေရွာစု
ကျေးရွာ ကျေးရွာ	ကျေးရွာ ကျေးရွာ	ကျေးရွာ ကျေးရွာ

လူမျိုးစု	အိမ်ထောင်စုအရေအတွက်	ကိုးကွယ်သည့်ဘာသာ	အိမ်ထောင်စုအရေအတွက်
လူမျိုးစု (၁) ဗမာ	၅၀	ဘာသာ (၁) ဗုဒ္ဓ	၅၀
လူမျိုးစု (၂) -----		ဘာသာ (၂) -----	
လူမျိုးစု (၃) -----		ဘာသာ (၃) -----	
လူမျိုးစုစုစု -----		ဘာသာစုစု -----	
အခြား	အရေအတွက်		
မသန်စွမ်းသူများ	၃		
သက်ကြီးရွယ်အိုများ (၆၅ နှစ် နှင့် အထက်)	၂၀		
စစ်ဘေးရှောင်			

	အမျိုးသား (အရေအတွက်)	အမျိုးသမီး (အရေအတွက်)
လူဦးရေ		
လူမျိုးစု (၁) ဗမာ	၇၇	၁၀၆
လူမျိုးစု (၂) -----		
လူမျိုးစု (၃) -----		
အခြား		
အိမ်ထောင်ဦးစီး	၄၃	၈

(၈) အခြေခံအထောက်အအံ့ အသုံးအဆောင်များ

စာသင်ကျောင်း	အမှတ် ဖြစ်ပါ	ကျန်းမာရေး	အမှတ် ဖြစ်ပါ	ဘာသာရေး အဆောက် အအုံများ	အမှတ် ဖြစ်ပါ
--------------	-----------------	------------	-----------------	----------------------------	-----------------



အထက်တန်းကျောင်း	<input checked="" type="checkbox"/>	ဆေးရုံ	<input type="checkbox"/>	ခေတ်	<input checked="" type="checkbox"/>
အလယ်တန်းကျောင်း	<input checked="" type="checkbox"/>	ကျန်းမာရေးဌာန	<input type="checkbox"/>	ဘုန်းကြီးကျောင်း	<input checked="" type="checkbox"/>
ပုလဲတန်းကျောင်း	<input checked="" type="checkbox"/>	ကျန်းမာရေးဌာနခွဲ	<input type="checkbox"/>	ဟိန္ဒူဘုရားကျောင်း	<input type="checkbox"/>
ပုဂံကျောင်း	<input checked="" type="checkbox"/>	ဆေးပေးခန်း	<input checked="" type="checkbox"/>	ရေငံယာန်ကျောင်း	<input type="checkbox"/>
အခြား	<input type="checkbox"/>	အခြား	<input type="checkbox"/>	တပို့	<input type="checkbox"/>
				အခြား	<input type="checkbox"/>
မှတ်ချက်		မှတ်ချက်		မှတ်ချက်	

(ဂ) ကျွမ်းကျင်သူများမှတ်တမ်း (ကျေးရွာတွင်နေထိုင်သော သို့မဟုတ် တခြားရွာမှလာရောက်သော ကျွမ်းကျင်သူများ)

(၁) စာသင်ကျောင်း			(၂) ကျန်းမာရေး			(၃) လက်မှုပညာရှင်		
	ရွာတွင်နေထိုင်သူ	အခြားရွာမှလာသူ		ရွာတွင်နေထိုင်သူ	အခြားရွာမှလာသူ		ရွာတွင်နေထိုင်သူ	အခြားရွာမှလာသူ
ပုလဲတန်းပြဆရာ/မ	<input checked="" type="checkbox"/>	<input type="checkbox"/>	ဆရာဝန်	<input type="checkbox"/>	<input type="checkbox"/>	လက်သမား	<input checked="" type="checkbox"/>	<input type="checkbox"/>
အထက်တန်းပြဆရာ/မ	<input checked="" type="checkbox"/>	<input type="checkbox"/>	လက်ထောက်ကျန်းမာရေးမှူး	<input type="checkbox"/>	<input type="checkbox"/>	ပန်းရံ	<input checked="" type="checkbox"/>	<input type="checkbox"/>
အလယ်တန်းပြဆရာ/မ	<input checked="" type="checkbox"/>	<input type="checkbox"/>	အမျိုးသမီးကျန်းမာရေးဆရာမ	<input checked="" type="checkbox"/>	<input type="checkbox"/>	လွှပ်စစ်ကျွမ်းကျင်မီးသမား	<input type="checkbox"/>	<input type="checkbox"/>
မူကြိုဆရာ/မ	<input checked="" type="checkbox"/>	<input type="checkbox"/>	သားရွားဆရာမ	<input checked="" type="checkbox"/>	<input type="checkbox"/>	ခရိုင်ကုသိုလ်သူ	<input checked="" type="checkbox"/>	<input type="checkbox"/>
အခြား	<input type="checkbox"/>	<input type="checkbox"/>	ပြည်သူ့ကျန်းမာရေးလုပ်သား	<input type="checkbox"/>	<input type="checkbox"/>	စက်ပြင်ဆရာ	<input type="checkbox"/>	<input type="checkbox"/>
မှတ်ချက်			မှတ်ချက်			မှတ်ချက်		

(ဃ) ကျေးရွာသို့ ရောက်ရှိနိုင်သည့် လမ်းအခြေအနေ / ကျေးရွာတစ်ရွာသည် ၎င်း၏ ကျေးရွာအုပ်စုနှင့် ဆက်သွယ်ထားသော လမ်းအခြေအနေ (အောက်ဖိတ်ကို ဝိုင်းပါ)

ကျောက်ကြမ်းလမ်း ကတ္တရာလမ်း ကွန်ကရစ်လမ်း မော်တော်ဆိုင်ကယ်လမ်း
 ကျောက်ခင်းလမ်း ခြေသားလမ်း လူသွားလမ်း အခြား _____

(င) ကျေးရွာဖွံ့ဖြိုးမှုစီမံချက်

(၁) လူထုတော်ပြုစီမံကိန်းမစတင်မီ ဤကျေးရွာတွင် ကျေးရွာဖွံ့ဖြိုးမှု စီမံချက် ရှိခဲ့ပါသလား?

ဝိုင်းပါ
 ရှိပါသည် / မရှိပါ / မသိပါ

(၂) ရှိခဲ့ပါလျှင် ဤစီမံချက်ကို မည်သည့် ခုနှစ်တွင် ပြင်ဆင်ခဲ့ပါသနည်း?

ခုနှစ် _____ / မသိပါ
 ပြင်ဆင်သည် / မပြင်ဆင်ပါ / မသိပါ

(၃) ဤစီမံချက်ကို ပြီးနယ်မှ အတည်ပြုခဲ့ပါသလား?

၂၀၁၅

(စ) ခရီးအကွာအဝေး

(၁) ဤကျေးရွာ၏ ဝဟိုမှ ၎င်းကျေးရွာအုပ်စု၏ ဝဟိုအထိ ခရီးဆိုင် မည်မျှကွာဝေးသနည်း?

မိုင် ----- / မသိပါ ၂၀၆၀

(၂) ဤကျေးရွာမှ ၎င်းကျေးရွာအုပ်စု၏ ဝဟိုအထိ သွားလာရာတွင် ကြာမြင့်သည့် အချိန်

ခြောက်သွေ့ ရာသီတွင် ကြာချိန် ----- ၅ မိနစ် ----- ထော်လာဂျီ / မော်တော်ဆိုင်ကယ် / ခြေလျင် / လား / မော်တော်ဆုတ် / အခြား -----

မိုးရာသီတွင် ကြာချိန် ----- ၅ မိနစ် ----- ထော်လာဂျီ / မော်တော်ဆိုင်ကယ် / ခြေလျင် / လား / မော်တော်ဆုတ် / အခြား -----



(ဆ) ပတ်ဝန်းကျင်ဆိုင်ရာ သဘာဝဘေးအန္တရာယ်
 ဤကျေးရွာတွင် ဖြေရှင်းခြင်းအတွက် သဘာဝဘေးအန္တရာယ်ကုမ္ပဏီမှဖြင့် ခွင့်ပြုပါသလား
 မရှိပါ ရှိပါသည် ခွင့်ပြုချက်မရှိပါ

(ဇ) ကျေးရွာတွင် ခွဲစည်ထားသော အဖွဲ့အစည်းများ
 လူထုတော်ကြီးပုံနှိပ်စာတိုက် ဤကျေးရွာတွင် ကျေးရွာနှင့် ဖြစ်ရေအတွက် အနိမ့် (သို့) ခွဲထားမှုအတိုက်အခံ (သို့) စီမံကိန်းဆောင်ရွက်မှု
 ခွဲစည်ထားသည့် အဖွဲ့အစည်းများရှိပါသလား

(၁) မရဟိတကဏ္ဍ
 (၂) ဒီးကလေးကျေးရွာ

(ဈ) အထွေထွေအုပ်ချုပ်ရေး ဦးစီးဌာန (GAD) မှ မှတ်တမ်းတင်ထားခြင်း
 ဤကျေးရွာသည် အထွေထွေအုပ်ချုပ်ရေး ဦးစီးဌာန (GAD) မှ မှတ်တမ်းတင်ထားမှု ရှိပါသလား
 မရှိပါ ရှိပါသည်

ကျေးရွာခေါင်းဆောင်	အမည် <u>ဦးစင်ထောင်ဝင်း</u> လက်မှတ် <u>ခင်မောင်ဝင်း</u> <u>မေ.၆</u> <u>၂၆.၁၁.၂၀၁၇</u>
လူထုစည်းရုံးရေးမှူး	အမည် <u>ဒေါ်စန္ဒာစန္ဒာ</u> လက်မှတ် <u>Shwe</u> <u>မေ.၆</u> <u>၂၆.၁၁.၂၀၁၇</u>



၆.၂ ဝယ်ယူရေးအဖွဲ့အစည်း ရေးဆွဲခြင်း	15.6.17	15.6.17	14	16	30	180	၂၅၈၈
၆.၃ ဘဏ္ဍာရေးကုန်ကျစရိတ် လျာထားအစီအစဉ် ရေးဆွဲခြင်း	14.6.17	14.6.17	14	16	30	30	၂၅၈၈
၆.၄ ပြင်/ထိန်းသိမ်းရေးအဖွဲ့ ရေးဆွဲခြင်း	15.6.17	15.6.17	14	16	30	30	၂၅၈၈
၇ ဝိသိကိန်းကုသမှု ဝန်ထမ်း တိုးတက်မှု စောင့်ကြည့် အစည်းအဝေး	19.8.17	19.8.17	6	5	11	11	၂၅၈၇
၇.၁ အစည်းအဝေး ဝတ်ယူခြင်း							
၇.၂ အစည်းအဝေး ဂုဏ်ထူးဆောင်	22.8.17	19.8.17	5	4	10	10	၂၅၈၇
၇.၃ အစည်းအဝေး တက်ယူခြင်း	25.8.17	25.8.17	4	3	7	7	၂၅၈၇
၈ ဝိသိကိန်းကုသမှု ဝန်ထမ်း အပြီးသတ်စစ်ဆေးခြင်း အစည်းအဝေး	19.8.17	29.8.17	4	5	9	9	၂၅၈၇
၉ လူထုစစ်ဆေးမှုအစည်းအဝေး	12.8.17	12.8.17	15	22	37	37	၂၅၈၇



ဂ။ လူထုစီမံကိန်း၏ လာမည့် (၄) နှစ်အတွက် အကျုံးဝင်သော ဦးစားပေး ဖွံ့ဖြိုးတိုးတက်မှု လုပ်ငန်း အစီအစဉ်များအားဖော်ပြပါ။

အဆင့်	ကျေးရွာအတွက် ဦးစားပေး ဖွံ့ဖြိုးတိုးတက်မှု လုပ်ငန်းစဉ်များ	အဆိုပြုသူ (အမျိုးသားများ/ အမျိုးသမီးများ/အမျိုးသား+ အမျိုးသမီး)	ခန့်မှန်းကုန်ကျ ဝင်ရတ်	အကျိုးခံစားခွင့်ရှိသူ ခန့်မှန်းခြေ အရေ အတွက်
၁	ပွားစွာဖြန့်ချိရေး	ကျား + မ		၂၀၅
၂	ခက်ဆိုင်တိုချဲ့၊ ငါးဖွယ်တို	ကျား+မ		၂၀၅
၃	စတင်ဆောင်ရွက်ရန်အတွက် တိုင်းဒေသကြီးလုပ်ငန်း	ကျား + မ		၂၀၅
၄	စတင်ဆောင်ရွက်ရန်အတွက် လုပ်ငန်း	ကျား + မ		၂၀၅
၅				
၆				
၇				

ဃ။ လူထုစီမံကိန်း၏ လာမည့် (၄) နှစ်အတွက် အကျုံးမဝင်သော ဦးစားပေး ဖွံ့ဖြိုးတိုးတက်မှု လုပ်ငန်း အစီအစဉ်များအားဖော်ပြပါ။

အဆင့်	ကျေးရွာအတွက် ဦးစားပေး ဖွံ့ဖြိုး တိုးတက်မှု လုပ်ငန်းစဉ်များ	အဆိုပြုသူ (အမျိုးသားများ/ အမျိုးသမီးများ/အမျိုးသား+ အမျိုးသမီး)	အခန်းကဏ္ဍ
၁			
၂			
၃			
၄			
၅			
၆			

ခေါင်းစောင်၊ ကျေးရွာစီမံကိန်းအထောက်အကူပြုကော်မတီမှ အတည်ပြုသည်။

အမည် ဦးကျော်စွာ လက်မှတ် [Signature] ၀၄.၅.၂၀၂၁



မူပိုင်ခွင့်



ကျေးရွာအစည်းအဝေးမှတ်တမ်း

အစည်းအဝေးပြုလုပ်သည့်နေရာ ။ ။ ဦးဆောင်ရေး ကော်မရှင်
 ကျေးရွာ ။ ။ ကြွယ်ကန်
 ကျေးရွာအုပ်စု ။ ။ မြောက်ဥယျာဉ်ကျေးရွာ
 အချိန် ။ ။ ၂.၀၀
 အစည်းအဝေးအမည် ။ ။ ကုလင်း၊ ပြောင်း၊ ကျေး၊ ကလေး

တက်ရောက်သူဦးရေ ကျား (၁၄)၊ မ (၁၃) စုစုပေါင်း (၂၇)

အစည်းအဝေးတွင်ဆွေးနွေးသည့်အကြောင်းအရာ

- ၁။ ကြွယ်ကန် ကျေးရွာမှ ယခင်ကတစ်ချိန်ကတည်းက ကုလင်း၊ ကျေး
- ၂။ ကလေးကျေးရွာရှိ ကျေးရွာခေါင်းဆောင် များ မှု ရုံးသို့ ယာဇာနည်
- ၃။ ကြောင်း ဦးစွာ ယခင် ဆွေးနွေးခြင်း။
- ၄။ ကုလင်း၊ ကျေးရွာမှ ပြန်လည် စားခြင်း ခြင်း ။ ဖွံ့ဖြိုးရေး
- ၅။ ကုလင်း၊ ကျေးရွာမှ ပြန်လည် စားခြင်း ခြင်း ။ ကျေးရွာမှ
- ၆။ ကလေး၊ ကျေးရွာမှ ပြန်လည် စားခြင်း ခြင်း ။ မိမိတို့ ဆုံးဖြတ်ခြင်း ။
- ၇။
- ၈။
- ၉။
- ၁၀။

၁၂။ အစည်းအဝေး မှတ်တမ်းများ



ဆုံးဖြတ်ချက်များ

၁။ (၁) ကျွပ်စစ် သွယ်တိုင်း၍ တရားစာနှင့် တရားစာခြင်း။

..... ကျား + မ ၄၉

၂။ (၂) စွာတွင်းကျောက်ကျောက်ခြင်း ကျား + မ ၃၆

..... (၃) ကျွမ်းခြံနင်းပြီး ဆက်ခြင်း ကျား + မ ၁၇

၃။ ကျေးဇူးတူထူ ဆန္ဒ နှင့် မိသားစု ဆုံးဖြတ် ခဲ့ကြပါသည်။

၄။

၅။

မှတ်တမ်းတင်သူ *Mare*

အမည် *စိန်စွာဌေး*

ရာထူး *CF*

ရက်စွဲ *၁၇.၅.၂၀၁၇*

အတည်ပြုသူ *[Signature]*

အမည် *ဦးဆောင်*

ရာထူး *စီမံကိန်း*

ရက်စွဲ *၁၇.၅.၂၀၁၇*

