

ပြည်ထောင်စုသမ္မတမြန်မာနိုင်ငံတော်အစိုးရ
စိုက်ပျိုးရေး၊ မွေးမြူရေးနှင့်ဆည်မြောင်းဝန်ကြီးဌာန
ကျေးလက်ဒေသဖွံ့ဖြိုးတိုးတက်ရေးဦးစီးဌာန
လွိုင်ကော်-ရှားတောမြို့နယ်



လူထုဗဟိုပြုစီမံကိန်း

National Community Driven Development Project



ကျေးရွာဖွံ့ဖြိုးရေးအစီအစဉ် (၂၀၁၇-၂၀၁၈)
Village Development Plan(VDP)
လွိုင်ကော်မြို့နယ်၊ ထီးစဲခါးကျေးရွာအုပ်စု၊ကျိုင်းတုံကျေးရွာ

မာတိကာ

အကြောင်းအရာ	စာမျက်နှာ
၁။ မြို့နယ်ပြင်မြေပုံ	၃
၂။ အုပ်စုမြေပုံ	၄
၃။ အုပ်စုတွင်ပါဝင်သောကျေးရွာများစာရင်း	၅
၄။ ကျေးရွာသမိုင်းကြောင်း (ကျေးရွာအခြေခံအချက်အလက်များ)	၆
၅။ လူထုပူးပေါင်းပါဝင်သော လူမှုဆန်းစစ်ခြင်းနှင့်အကဲဖြတ်ခြင်းလုပ်ငန်းစဉ် (PSA/PRA) အကျဉ်းချုပ်ဇယား	၈
၆။ လူမှုရေး နှင့် အရင်းအမြစ်ပြင်မြေပုံ	၉
၇။ လူမှုရေး နှင့် အရင်းအမြစ်ပြင်မြေပုံသုံးသပ်ချက်	၁၀
၈။ ဥစ္စာနေကြွယ်ဝမှုအဆင့် သတ်မှတ်ချက်ပြပုံ	၁၁
၉။ ဥစ္စာနေကြွယ်ဝမှုအဆင့်သတ်မှတ်ချက်ဇယားသုံးသပ်ချက်	၁၂
၁၀။ ရာသီခွင်ပြဇယား	၁၃
၁၁။ ရာသီခွင်ပြဇယားသုံးသပ်ချက်	၁၄
၁၂။ အရင်းအမြစ် အသုံးပြုမှုနှင့်ထိန်းချုပ်မှု	၁၅
၁၃။ အရင်းအမြစ် အသုံးပြုမှုနှင့်ထိန်းချုပ်မှု သုံးသပ်ချက်	၁၇
၁၄။ ပင့်ကူအိမ်ပြပုံ (ကျား၊မ)	၁၈
၁၅။ ပင့်ကူအိမ်သုံးသပ်ချက် (ကျား၊မ)	၁၉
၁၆။ အဖွဲ့အစည်းချိတ်ဆက်မှုပြပုံ	၂၀
၁၇။ အဖွဲ့အစည်းချိတ်ဆက်မှုပြပုံသုံးသပ်ချက်	၂၁
၁၈။ ကော်မတီဝင်များစာရင်း	၂၂
၁၉။ ကျေးရွာအချက်အလက်များ (ပုံစံ-၁)	၂၄
၂၀။ စီမံကိန်းအချိန်ဇယား (ပုံစံ-၂)	၂၇
၂၁။ ကျေးရွာဖွံ့ဖြိုးရေးဦးစားပေးအစီအစဉ် (ပုံစံ-၃)	၂၉
၂၂။ အစည်းအဝေးမှတ်တမ်းများ	၃၂
၂၃။ ကဏ္ဍအလိုက်ဦးစားပေးဖွံ့ဖြိုးရေးလုပ်ငန်းစဉ်များ	၃၃
၂၄။ ဦးစားပေးလုပ်ငန်းများရွေးချယ်ခြင်းဇယား	၃၄
၂၅။ ကျေးရွာဖွံ့ဖြိုးရေးအစီအစဉ်ဆောင်ရွက်မှုမှတ်တမ်းဓာတ်ပုံများ	၃၆

လွိုင်ကော်မြို့နယ်မြေပုံ

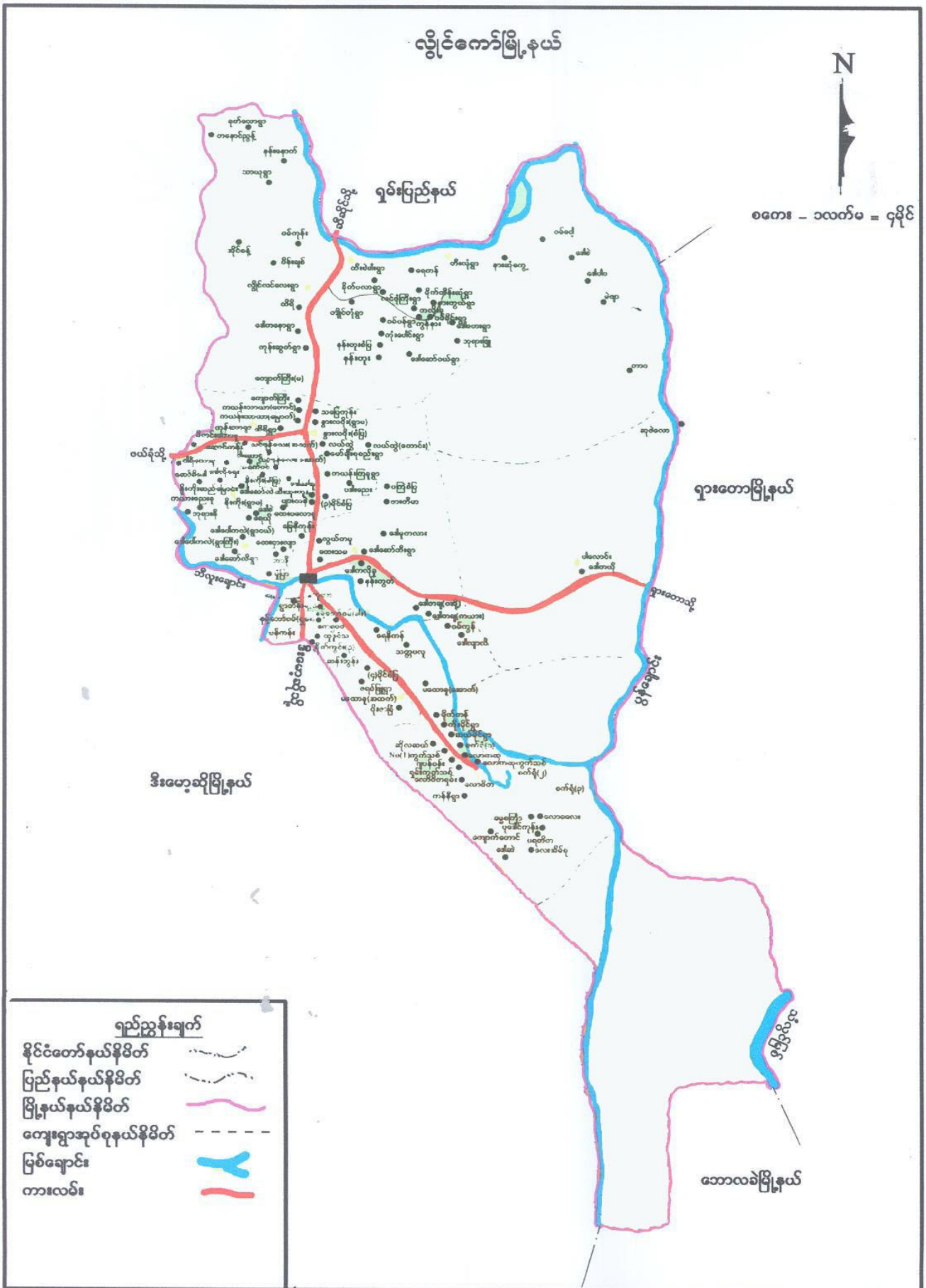

ကျေးရွာအုပ်စုမြေပုံ



ကျေးရွာအုပ်စုတွင် ပါဝင်သော ကျေးရွာများစာရင်း

စဉ်	ကျေးရွာအုပ်စုအမည်	ကျေးရွာအမည်	မှတ်ချက်
၁။	ထီးစဲခါး	ထီးစဲခါး	
၂။	ထီးစဲခါး	ကျိုင်းတုံ	
၃။	ထီးစဲခါး	နန်းဟူး	
၄။	ထီးစဲခါး	နန်းဟူးစံပြ	
၅။	ထီးစဲခါး	ကုန်းမှိုကို	
၆။	ထီးစဲခါး	လင်ဖုံကြီး	
၇။	ထီးစဲခါး	ဝမ်ပန်	
၈။	ထီးစဲခါး	ကုန်းပေါင်း	
၉။	ထီးစဲခါး	ဒေါဆော်ဝဲ	
၁၀။	ထီးစဲခါး	ကွန်နား	
၁၁။	ထီးစဲခါး	ကွန်းနားကလီးခူ	
၁၂။	ထီးစဲခါး	ဝမ်ခိုင်း	
၁၃။	ထီးစဲခါး	ဒေါတဟေး	
၁၄။	ထီးစဲခါး	ဘုရားဖြူ	
၁၅။	ထီးစဲခါး	ရေကန်	
၁၆။	ထီးစဲခါး	မိုက်တိန်းဆုံ	
၁၇။	ထီးစဲခါး	နားကွယ်	

လူထုဗဟိုပြုစီမံကိန်းမှ လူထုပူးပေါင်းပါဝင်သောနည်းဖြင့် ပထမနှစ်စီမံကိန်းမိတ်ဆက်အစည်းအဝေး

(၂၀၁၇-၂၀၁၈) ခုနှစ်

ကျေးရွာအုပ်စုအမည် - ထီးစခါးအုပ်စု ကျေးရွာအမည်-ကျိုင်းတုံကျေးရွာ ရက်စွဲ - ၂၁.၁၀ . ၂၀၁၇

၁။ ကျေးရွာသမိုင်းကြောင်း

ကျိုင်းတုံကျေးရွာကို မြန်မာသက္ကရာဇ် ၁၂၂၈ ခုနှစ်တွင် စတင်တည်ထောင်ခဲ့ပါသည်။ နယ်မြေကို စတင်တွေ့ရှိပုံမှာ ကျိုင်းတုံကြီးကျေးရွာမှ နွားမောင်းသမားတစ်ဦးမှ ကယားပြည်နယ် သို့ လာရောက်ပြီး မိမိဒေသသို့ မပြန်ဘဲကျိုင်းတုံလေးရွာဟု အမည်သွင်စေကာရွာကိုစတင် တည်ထောင်ခဲ့သည်။ စတင်တည်ထောင်ခဲ့စဉ်က အိမ်ခြေ (၁၀)အိမ်သာရှိခဲ့သည်။ ကျိုင်းတုံကျေးရွာတွင် ရှမ်းလူမျိုးနှင့် ကယန်းလူမျိုးများစုပေါင်း၍ နေထိုင်ကြ ပါသည်။ ရှမ်း(၃၇)အိမ်၊ ကယန်း(၂၂)အိမ်ရှိပြီး ၂၀၁၇ ခုနှစ်တွင် အိမ်ခြေ (၅၉) အိမ်ခန့်တိုးပွားလာခဲ့သည်။ အိမ်ခြေ တဖြည်းဖြည်းတိုးပွားလာသောအခါ ၁၉၈၉ ခုနှစ်တွင် ဘုန်းကြီးကျောင်းတစ်ကျောင်း ဆောက်လုပ်ခဲ့သည်။ ရှမ်းလူမျိုး တို့မှာ ဗုဒ္ဓဘာသာကိုးကွယ်ကြပြီး ကယန်းလူမျိုးများမှာ ကတ်သလစ်ဘာသာကို ကိုးကွယ်ကြသည်။ ၂၀၁၇ လူထုဗဟိုပြုစီမံကိန်း စတင်ပင်ရောက်ချိန်တွင် ကျေးရွာအုပ်ချုပ်ရေးမှူးမှာ ဦးမောင်ဖေဖြစ်ပြီး လက်ရှိ အုပ်ချုပ်ရေးမှူး မှာ ဦးသိန်းအောင်ဖြစ်ပါသည်။ ကျေးရွာအုပ်ချုပ်ရေးမှူးကို တစ်နှစ်တစ်ခါ ရွေးချယ်တင်မြောက် ကြသည်။ ကျေးရွာ၏ အဓိက စီးပွားရေးမှာ စိုက်ပျိုးရေးဖြစ်ပြီး စပါး၊ ပြောင်း၊ ပဲစေ့တို့ကို စိုက်ပျိုးကြသည်။ စိုက်ပျိုးရေးလုပ်ငန်း အားလပ်ချိန်များတွင် အင်ဖက် ခူး၍ သက်ကယ်ပစ်ခြင်း၊ ဈေးဆိုင်ရောင်းခြင်း၊ ငါးဖမ်းခြင်း၊ ပရံလုပ်ကိုင်ခြင်း တို့ပြုလုပ်ကြသည်။ ယခုအခါတွင်သက်သစ် စလူငယ်များမှာ ပညာရေးကို အလယ်တန်းထိသာ အများဆုံးတက် ရောက်ကြပြီး တစ်ဖက်နိုင်ငံ သို့သွားရောက်ကာ ငွေရှာကြပါသည်။ ထို့ကြောင့်ကျေးရွာတွင်းတွင် လူကြီးများနှင့် ကလေးငယ် များသာကျန်ရှိကြပါသည်။

ကျေးရွာတွင် စည်းဝေးများ၊ သင်တန်းများပြုလုပ်ရာတွင် နေရာမရှိသဖြင့် ဘုန်းကြီးကျောင်းတွင် သာပြုလုပ် ရသည်။ ကျေးရွာဖွံ့ဖြိုးတိုးတက်ရန်တွက် ခန်းမဆောင်၊ ကယန်းပိုင်းတွင် ကလေးငယ်များသဖြင့် မူကြိုကျောင်း လိုအပ်လျက်ရှိပါသည်။ ထို့နည်းတူ လမ်းပန်းဆက်သွယ်ရေးတွင်လည်း နန်းဟူး၊ နန်းဟူးစံပြ၊ ကျိုင်းတုံ သွားသော လမ်းမှာ လယ်ယာလုပ်ငန်းတွက် စိုက်ပျိုးသီးနှံများတင်ဆောင်ရာတွင်လည်းကောင်း၊ ကလေးငယ်များ ကျောင်းသွား ရာတွင် လည်းကောင်း၊ NGOs ဝန်ထမ်းများ၊ တာဝန်ကျအစိုးရဝန်ထမ်းများ အဓိကအသုံးပြုရသောလမ်းဖြစ်သဖြင့် မိုးရာသီလွန်စွာ သွားလာရခက်ခဲပါသည်။ ကျိုင်းတုံကျေးရွာနှင့်အုပ်စုကျေးရွာ ကွန်နားကလိုးခုသို့ ဆက်သွယ်ထား သောလမ်းမှာ ကတ္တရာလမ်းဖြစ်ပါသည်။ သောက်သုံးရေရရှိမှုတွင် ကျိုင်းတုံတစ်ရွာလုံး နန်းဟူး ရေထွက်ပေါက်မှ စိမ့်ထွက်လာသောရေကိုသာ အသုံးပြုကြရပါသည်။ သောက်သုံးရေ လုံလောက်မှုရှိသော်လည်း သန့်ရှင်းသောရေ အဖြစ် သိုလှောင်ထားနိုင်ရန် ရေလှောင် ကန်များ လိုအပ်လျက်ရှိပါသည်။

၂၀၁၇ခုနှစ်တွင် လူထုဗဟိုပြုအဖွဲ့ (၄)နှစ်စီမံကိန်းဖြင့် စတင်ပင်ရောက်လာပြီး ဖွံ့ဖြိုးရေးစီမံချက်များ ရေးဆွဲကာ ပထမနှစ်စီမံကိန်းအဖြစ် ရေပြန်တံတား (၆)စင်းကိုတည်ဆောက်ပေး ခဲ့သည်။ ဒုတိယနှစ်စီမံကိန်းအဖြစ် ရွာကြားလမ်း ကွန်ကရစ်ခင်းခြင်းကို လုပ်ဆောင်ပေးခဲ့ပါ သည်။ Save the Children အဖွဲ့မှာ ကျန်းမာရေးအဖွဲ့ဖြစ်ပြီး (၃)လတစ်ကြိမ်လာရောက်ကာ ဆေးစိမ်ခြင်ထောင်များဖြန့်ဝေပေးခြင်း၊ ဆေးဝါးများပံ့ပိုးပေးခြင်း၊ ကျန်းမာရေး အသိပညာပေး ဟောပြောပွဲများပြုလုပ်ပေးခြင်းတို့ကိုလုပ်ဆောင်ပေးပါသည်။

အချုပ်အားဖြင့်ဆိုသော် ကျိုင်းတုံကျေးရွာဖွံ့ဖြိုးတိုးတက်ရန်မှာ လမ်းပန်ဆက်သွယ်ရေး ကောင်းမွန်ရန် လိုအပ်ခြင်း၊ အခြေခံအဆောက်အဦးများ (ဥပမာ- စာသင်ကျောင်း၊ ခန်းမဆောင်၊ မူကြိုကျောင်း)လိုအပ်နေသေးကြောင်း လေ့လာတွေ့ရှိရပါသည်။

မှတ်တမ်းတင်သူ
အမည် - ဒေါ်နှင်းနုအောင်
ရာထူး-လူထုစည်းရုံးရေးမှူး

**လူထုပူးပေါင်းပါဝင်သောလူမှုဆန်းစစ်ခြင်းနှင့်အကဲဖြတ်ခြင်းလုပ်ငန်းစဉ် (PSA/PRA)
အကျဉ်းချုပ်ဇယား**

စဉ်	အကြောင်းအရာ	ရက်စွဲ	ဦးတည်အုပ်စု	တက်ရောက်သူ			အဓိကဆွေးနွေးချက်များ
				ကျား	မ	ပ	
၁	လူမှုရေးအရင်းအမြစ်ပြမြေပုံ (social Map/Resource Map)	၂၀၀၈.၀၁.၀၉	ရပ်မိ၊ရပ်ဖ ကော်မတီဝင်များ	၁၉	၁၂	၃၁	အိမ်အမျိုးအစားများ၊အခြေခံအဆောက်အဦများ၊လမ်းပန်းဆက်သွယ်ရေးအခြေအနေ၊လယ်ယာမြေမြစ်ချောင်း၊ရေတွင်းရေကန်သစ်တောများ
၂	ဥစ္စာနေကြွယ်ဝမှုအဆင့်သတ်မှတ်ချက် (Wealth Ranking)	၂၀၀၈.၀၁.၀၉	ချမ်းသာ၊ အလယ်အလတ်၊ နွမ်းပါးအုပ်စု	၁၉	၁၂	၃၁	ကျေးရွာလူမှုစီးပွားအုပ်စုများ၊ခွဲခြားသတ်မှတ်နိုင်ရေးအတွက်အခြေခံစံနှုန်းများသတ်မှတ်ခြင်း၊ကျေးရွာသားများနှင့်အများသဘောတူခွဲခြားသတ်မှတ်ခြင်း
၃	ပိုင်ဆိုင်မှုသုံးသပ်ခြင်း	၂၀၀၈.၀၁.၀၉	ကော်မတီဝင်၊ အမျိုးသမီး၊ အမျိုးသားများ	၁၉	၁၂	၃၁	အမျိုးသမီးနှင့် အမျိုးသားများပိုင်ဆိုင် ပြီးထိန်းချုပ်ထားသည့်ပိုင်ဆိုင်မှု(သို့) အရင်းအမြစ်များကိုသုံးသပ်ခြင်း
၄	ရာသီခွင်ပြကွဒိန် Seasonal Calender	၂၀၀၈.၀၁.၀၉	ကော်မတီဝင်၊ အမျိုးသမီး၊ အမျိုးသားများ	၁၉	၁၂	၃၁	ရာသီဥတု၊စိုက်ပျိုးသီးနှံများ၊လယ်ယာလုပ်ငန်းများ၊ဝင်ငွေထွက်ငွေ၊မွေးမြူရေးလုပ်ငန်းများ
၅	ပင့်ကူအိမ်ကွန်ယက် (Spider Web)	၂၀၀၈.၀၁.၀၉	အမျိုးသား၊ အမျိုးသမီးများ	၁၉	၁၂	၃၁	အမျိုးသား၊အမျိုးသမီးများတန်းတူအခွင့်အရေးရရှိမှုနှင့်မရရှိသည့်အကြောင်းအရင်းများ
၆	အဖွဲ့အစည်းချိတ်ဆက်ပုံ(Venn Diagram)	၂၀၀၈.၀၁.၀၉	ကျေးရွာလူမှုဖွံ့ဖြိုးရေးအဖွဲ့အုပ်ချုပ်ရေးဖွဲ့၊ ကျေးရွာစီထောက်အဖွဲ့	၁၉	၁၂	၃၁	ကျေးရွာတွင်ရှိအဖွဲ့အစည်းများနှင့်ဖွံ့ဖြိုးရေးလုပ်ငန်းအတွက်ချိတ်ဆက်ဆောင်ရွက် လုပ်ကိုင်မှု

ကျိုင်းတုံကျေးရွာ၏ အရင်းအမြစ်ပြမြေပုံ

ကျေးရွာ၏ လူမှုရေးအရင်းအမြစ်ပြမြေပုံ ရေးဆွဲခြင်း

မြို့နယ် ..လွိုင်ကော်..... ကျေးရွာအုပ်စု ..အိ.ဆီ.ါ..... ကျေးရွာ ..ကျိုင်းတုံ..... ရက်စွဲ ..၂၀၁၈.၀၅.၂၅

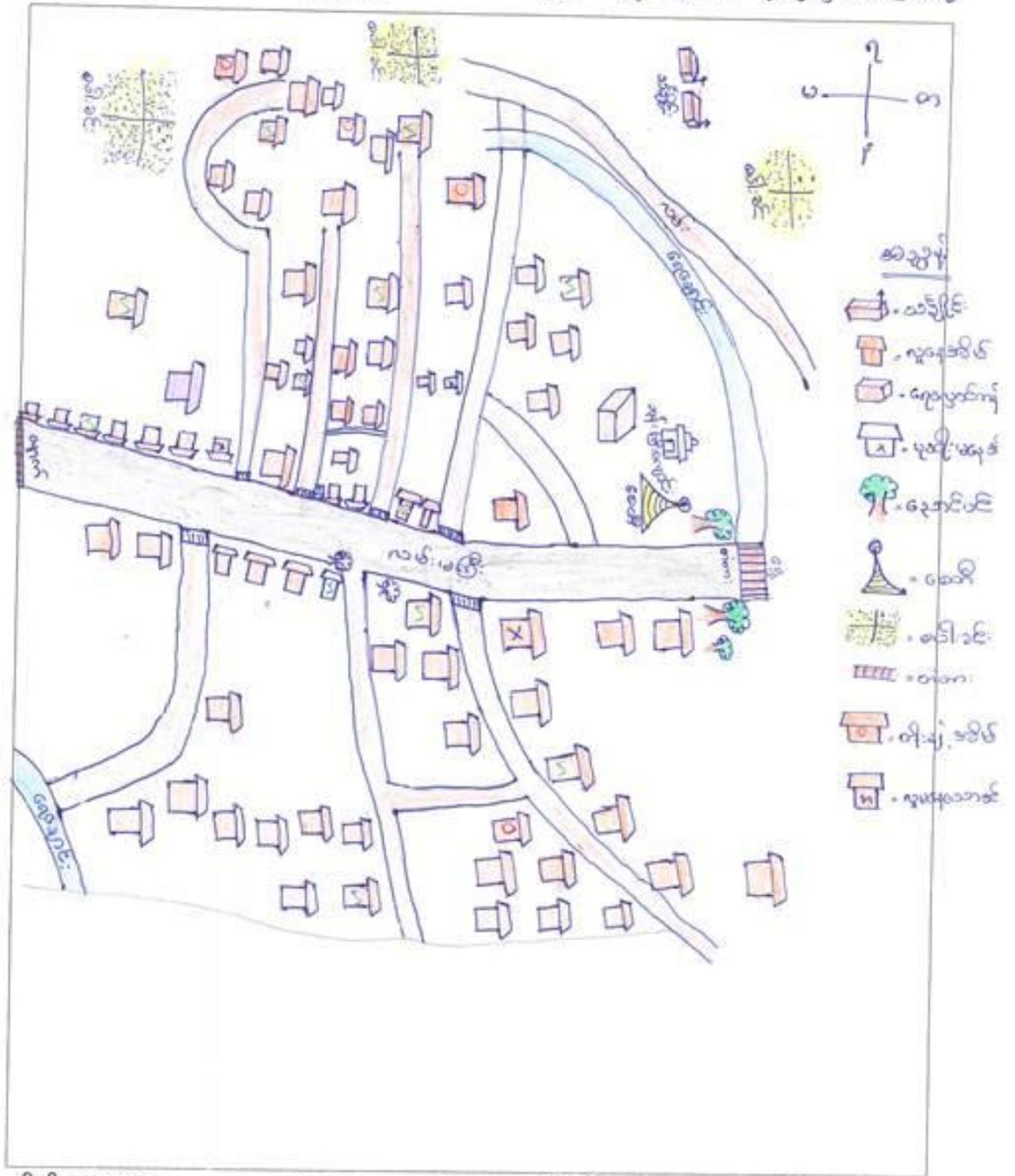

ပါဝင်ဆွေးနွေးသူ -

မှတ်တမ်းတင်သူ

ကျား - ၁၉

အမည် - ဒေါ်ခင်စုအောင်

မ - ၁၂

ရာထူး - ကုမ္ပဏီအိမ်

ကျိုင်းတုံကျေးရွာ၏ အရင်းအမြစ်ပြုပြင်မှု သုံးသပ်ချက်

ကျိုင်းတုံကျေးရွာသည် ရှမ်းလူမျိုးနှင့် ကယန်းလူမျိုး တို့စုပေါင်းနေထိုင်ကြပြီး ရှမ်း(၃၇)အိမ်၊ ကယန်း(၂၂) အိမ်စုစုပေါင်းအိမ်ခြေ (၅၉)အိမ်တည်ရှိပါသည်။ ရှမ်းလူမျိုးတို့မှာ ဗုဒ္ဓဘာသာ ကိုးကွယ်ကြပြီး ကယန်းလူမျိုးများမှာ ကတ်သလစ်ဘာသာကိုကိုးကွယ်ကြသည်။ ဘုန်းကြီးကျောင်းတစ်ကျောင်းနှင့် စေတီတစ်ဆူ တည်ရှိပြီး ကက်သလစ် ဘုရားကျောင်း ဆောက်လုပ်ထားခြင်းမရှိပါ။ အဓိကစီးပွားရေးလုပ်ငန်းမှာ စိုက်ပျိုး ရေးဖြစ်ပြီး စပါး၊ ပြောင်း၊ ပဲစေ့တို့ကိုစိုက်ပျိုးကြသည်။ စိုက်ပျိုးရေးလုပ်ငန်း အားလပ်ချိန်များတွင် အင်ဖက်ခူး၍ သက်ကယ်ပစ်ခြင်း၊ နေ့စား လိုက်ခြင်း၊ ကျွဲပန်းလုပ်ကိုင်ခြင်း၊ ဟင်းသီးဟင်းရွက်များစိုက်ပျိုး၍ လွိုင်လင်ဈေးသို့ သွားရောက်ရောင်းချခြင်း၊ ဈေးဆိုင် ရောင်းခြင်းတို့ကို လုပ်ဆောင်ကြသည်။ ရွာ၏တောင်ဘက်ပိုင်းနှင့် မြောက်ဘက်ပိုင်းတို့တွင် လယ်ယာစပါး စိုက်ခင်း များဖြင့်ဝန်းရံထားသည်။ ကျိုင်းတုံကျေးရွာတွင် လူငယ်မောင်မယ်များ အလွန်အားနည်းလျက်ရှိပြီး တစ်ဖက်နိုင်ငံ သို့သွားရောက်ကာ အလုပ်လုပ်ကိုင်သောသူများပြားသဖြင့် ကျေးရွာတွင်းတွင် သက်ကြီးရွယ်အိုများနှင့် ကလေးငယ် များသာကျန်ရှိပါသည်။ ထို့ကြောင့်အိမ်ခြေ (၅၉)အိမ်တည်ရှိသော်လည်း အချို့အိမ်ခြေများမှာ ဆောက်လုပ်ထား သော်လည်း နေထိုင်သူ မရှိပါ။ အမျိုးသမီးများဦးဆောင်သော အိမ်ထောင်စု (၄)အိမ်ရှိပါသည်။

လမ်းပန်းဆက်သွယ်ရေးမှာ မိုးရာသီတွင် ရွာကြားလမ်းများနွားလှည်းများသွားသဖြင့် လမ်းများ၊ ရွာဝင်တံတား ပျက်စီးကာ သီးနှံများ၊ မြေဩဇာများတင်ဆောင်ရန်လည်းကောင်း၊ ကလေးငယ်များ ကျောင်းသွား/ ပြန်ရာတွင် လည်းကောင်း အလွန်ခက်ခဲလှပါသည်။ ကျိုင်းတုံ ကျေးရွာမှ တောင်သူလယ်သမားများသည် မိမိတို့ စိုက်ပျိုးရေး လုပ်ငန်းများ လုပ်ကိုင်ရန် နန်းဟူးစံပြ၊နန်းဟူးနှင့် ကျိုင်းတုံရွာအဝင်လမ်းကိုသာ အဓိကအသုံးပြုနေ ကြရသဖြင့် အမှန်တကယ်ပြုပြင်ရန်လိုအပ်နေပါသည်။ ၂၀၁၇ ခုနှစ်တွင် လူထုဗဟိုပြုအဖွဲ့ စတင်ပင် ရောက်ကာ ပထမနှစ်စီမံကိန်း အဖြစ်ရေပြန်တံတား(၆)စင်းကို ပြန်လည်ပြုပြင်ပေးခဲ့သည်။ ၂၀၁၈ခုနှစ်တွင် ဒုတိယစီမံ ကိန်းဖြစ်သော ရွာကြားလမ်း ကွန်ကရစ်ခင်းကို လုပ်ဆောင်လျက်ရှိ သည်။

ကျိုင်းတုံကျေးရွာ၏ အခြေခံအဆောက်အအုံအပိုင်းတွင် လိုအပ်ချက်များစွာ ရှိနေသေးသည်။ အစည်းအဝေးများ၊ သင်တန်းများ ကျင်းပပြုလုပ်ရာတွင် လည်း ကျိုင်းတုံဘုန်းကြီး ကျောင်းတွင် သာပြုလုပ် နေရသဖြင့် ခန်းမဆောင် လိုအပ် လျက်ရှိပါသည်။ ကယန်းပိုင်းတွင်လည်း ကလေးငယ်များသဖြင့် မိဘများ အလုပ်ကိုင်ပျက်ကာ ထိန်းကျောင်းရန် မူကြိုကျောင်းကဲ့သို့ အခြေခံအဆောက်အအုံလိုအပ်လျက် ရှိပါသည်။ တစ်နှစ် ပတ်လုံးသောက်သုံးရေလုံမူရှိသော်လည်း သန့်ရှင်းသောရေသိုလှောင်ရန်အတွက် ရေလှောင်ကန်များလို အပ်လျက် ရှိသည်ကို လေ့လာတွေ့ရှိရပါသည်။

ဥစ္စာနေကြွယ်ဝမှုအဆင့် သတ်မှတ်ချက်ပြပုံ

မြို့နယ် - လွိုင်ကော် ၊ ကျေးရွာအုပ်စု - ထီးစဲခါး၊ ကျေးရွာ - ကျိုင်းတုံ၊ ရက်စွဲ ၂၁.၁၀.၂၀၁၇

အမျိုးအစား	သတ်မှတ်ချက်/ညွှန်းကိန်းများ	အိမ်ထောင်စု အရေးအတွက်	ရာခိုင်နှုန်း
ချမ်းသာ	တိုက်အိမ်(သွပ်မိုး)ဖြင့်တည်ဆောက်နေထိုင်ပြီး လယ် (၄)ဧကခွဲခန့်၊ယာ(၅)ဧကခွဲခန့်၊ ထော်လဂျီ၊ လယ်ထွန်စက်၊ ဆိုင်ကယ်စသည်တို့ကို ပိုင်ဆိုင်သည်။ မွေးမြူရေးအနေဖြင့် ကြက်၊ဝက်မွေးမြူကြသည်။	၅အိမ်	၉%
အလယ်အလတ်	ပျဉ်ထောင်အိမ်(သွပ်မိုး)ဖြင့် တည်ဆောက်နေထိုင်ပြီး လယ်(၂)ဧကခန့်၊ယာ(၃)ဧကခန့်၊လယ်ထွန်စက်၊ ကိုင်းရှည်စက်၊နွားတစ်ရ၍၊ ဆိုင်ကယ်စသည်တို့ ပိုင်ဆိုင် ကြသည်။ ကြက်၊ဝက်မွေးမြူသူ အချို့ရှိသည်။	၂၉အိမ်	၄၉%
ဆင်းရဲ/နွမ်းပါး	ထရံကာ (သက်ကယ်မိုး)ဖြင့် တည်ဆောက်နေထိုင်ပြီး ကိုယ်ပိုင်လယ်မြေမရှိသဖြင့်နေ့စားလိုက်ခြင်းဖြင့်အသက်မွေးဝမ်း ကြောင်းပြုသည်။ တောင်ယာလုပ်ကိုင်သူ အနည်းငယ်ရှိသည်။	၂၅အိမ်	၄၂%
စုစုပေါင်းအိမ်ထောင်စု		၅၉အိမ်	<u>၁၀၀%</u>

ပါဝင်ဆွေးနွေးသူ

ကျား- (၁၉)ဦး

မ- (၁၂)ဦး

မှတ်တမ်းတင်သူ

အမည် - ဒေါ်နှင်းနုအောင်

ရာထူး - လူထုစည်းရုံးရေးမှူး

ဥစ္စာနေကြွယ်ဝမှုအဆင့်သတ်မှတ်ချက်ဇယားသုံးသပ်ချက်များ

ကျိုင်းတုံကျေးရွာ၏ ဥစ္စာဒါနကို ပြန်လည်သုံးသပ်ရာတွင် အဆင့်သုံးဆင့် ဖြင့်သတ်မှတ်ပြီးအဆင့်ပြေသော အုပ်စု၊ အလယ်အလတ်အဆင့်ပြေသောအုပ်စုနှင့် နွမ်းပါသော အုပ်စုဟူ၍ ဖြစ်ပါသည်။ အဆင့်ပြေသောအုပ်စုတွင် အိမ်ခြေအိမ် ရာခိုင်နှုန်းအနေဖြင့် ၉%ရှိပါသည်။ တိုက်အိမ်(သွပ်မိုး) ဖြင့် အိမ်ကိုဆောက်လုပ်ပြီး လယ်၄ဧကခွဲခန့်၊ ယာ၅ဧက၊ ကား၊ထော်လာဂျီ၊ လယ်ထွန်စက်၊ စပါးကျီ၊ ဆိုင်ကယ် စသည်တို့ကို ပိုင်ဆိုင်ပါသည်။ မွေးမြူရေးအနေဖြင့် ကြက်၊ ဝက်၊ ဘဲ တို့ကို စားသုံးရန်မွေးမြူကြသည်။ ကိုယ်ပိုလယ်မြေရှိသဖြင့် တစ်နှစ်ပတ်လုံး စပါးများကို သိုလှောင်ထားနိုင်သည်။

အလယ်အလတ်အဆင့်ပြေသောအုပ်စုတွင် အိမ်ခြေ (၂၉)အိမ် ရာခိုင်နှုန်းအနေဖြင့် (၄၉%)ရှိပြီး ပျဉ်ထောင်အိမ်(သွပ်မိုး) ဖြင့်တည်ဆောက်နေထိုင်ပါသည်။ လယ်၂ဧကခန့်၊ယာ၃ ဧကခန့်၊ ကိုင်းရှည်စက်၊ နွားတစ်ရည်း၊ ဆိုင်ကယ် စသည်တို့ကို ပိုင်ဆိုင်ပါသည်။ ကြက်ဝက်မွေးမြူသူ အချို့ရှိသည်။ တစ်နှစ်ပတ်လုံး အစားအစာဖူလုံမှု အသင့်အသင့် ရှိသည်။

နွမ်းပါအုပ်စုတွင် အိမ်ခြေ ၂၅ အိမ်ရှိပြီး ရာခိုင်နှုန်းအနေဖြင့် ၄၂% ရှိပါသည်။ ထရံကာ သက်ကယ်မိုးဖြင့် တည်ဆောက်နေထိုင်ပြီး ကိုယ်ပိုင်လယ်မြေမရှိ၊ ယာအနည်းငယ်ပိုင်ဆိုင်သူရှိ၊ ဆိုင်ကယ်၊ စက်ဘီး စသည်တို့ ပိုင်ဆိုင်ကြသည်။ နေ့စားလိုက်ခြင်း၊ ကျပန်းလုပ်ကိုင်ခြင်း၊ သက်ကယ်ပစ်ခြင်း၊ တံမြက်စည်းရိုက်ခြင်း တို့ကို လုပ်ဆောင်ကြပြီး စားဝတ်နေရေးကို ဖြေရှင်းကြရသည်။

နွမ်းပါသော အကြောင်းအရင်းမှာ ငွေအရင်းအနှီးမရှိခြင်း၊ သက်ကြီးရွယ်အိုများ ပြုစုစောင့်ရှောက်ရခြင်း၊ ဝင်ငွေထွက်ငွေမမျှတခြင်း၊ အလုပ်အကိုင် အခွင့်အလမ်း နည်းပါးခြင်း၊ စိုက်ပျိုးရေးနည်းစနစ်များ မမှန်ကန်သဖြင့် အသီးအနှံ ထွက်နှုန်းနည်းခြင်းတို့ကြောင့် ဖြစ်ပါသည်။

ရာသီခွင်ပြ ဇယား၏ မြေပုံ

ရာသီခွင်ပြကွဗိနံ

အကြောင်းအရာ	တန်ခူး 	ကဆုန် 	နယုန် 	ဝါဆို 	ဝါခေါင် 	တော်သ လင်း 	သီတင်း ကျွတ် 	တန်ဆောင် ပွန်း 	နတ်တော် 	ပြာသို 	တပို့တွဲ 	တပေါင်း
ရာသီဥတု												
စိုက်ပျိုးရေး မဒါး ရှောင် ပဲခင်းငှ				မဒါး ပျက်			ရှောင် ပျက်	မဒါး ပျက်ပဒါး		မဒါး ပျက် ရှောင် ပျက် ပဲခင်းငှ	မဒါး ငှ ခဲ	
ဝင်ငွေ/ထွက်ငွေ		\$\$\$	\$\$\$	\$\$\$			\$\$\$	\$\$\$	\$\$\$	\$\$\$		
ကျွန်းမာရေး		ခွက် စွန်း					ခွက် စွန်း	ခွက် စွန်း				
ပွဲလမ်းသဘင်	သင်္ကြန်					စွမ်း ပွဲသင်္ကြန် ပွဲ	သင်္ကြန် ကျွတ်	သင်္ကြန် ပွဲ ကတိန် ပွဲ	သင်္ကြန်			
သောက်သုံးရေ ရရှိမှု												
လမ်းပစ်ဆက်ခွဲပစ်ရေး												

ပါဝင်ဆွေးနွေးသူ

မှတ်တမ်းတင်သူ

ကျား- ၁ ဦး

အမည် - ဒေါ်ဒွင်-မုအောင်

မ- ၁၅

ရာထူး - ကိုယ်စားလှယ်

ရာသီခွင်ပြဇယား၏ သုံးသပ်ချက်များ

ကျိုင်းတုံကျေးရွာ၏ ရာသီခွင်ပြ ပြက္ခဒိန်ကိုပြန်လည်သုံးသပ်ရာတွင် စပါးပြောင်းနှင့် ပဲစိမ်းငုံကို အဓိကစိုက်ပျိုးကြောင်းတွေ့ရှိရသည်။ ဇွန်လတွင် စပါး၊ ပြောင်း၊ ပဲစိမ်းငုံတို့ကိုစိုက်ပျိုးကြပြီး အောက်တိုဘာနှင့် နိုဝင်ဘာလတွင် ပြောင်းကိုခုတ်ယူပြီးပဲစိမ်းငုံကို ဖေဖော်ဝါရီလတွင် ခူးယူပါသည်။ စိုက်ပျိုးရေးလုပ်ငန်း အားလပ်ချိန်များတွင် ခြံထွက်သီးနှံများရောင်းချခြင်း၊ အင်ဖက်များခူး၍ သက်ကယ်ပစ်ခြင်း၊ ကျပန်းလုပ်ကိုင်ခြင်း၊ ငါးဖမ်းခြင်း၊ နေ့စားလိုက်ခြင်း၊ ဈေးဆိုင်ရောင်းခြင်းတို့ကိုလုပ်ဆောင်ကြသည်။ တစ်နှစ်ပတ်လုံးဝင်ငွေမှာ နိုဝင်ဘာ၊ ဒီဇင်ဘာနှင့် ဖေဖော်ဝါရီလများတွင် သီးနှံရောင်းချရသဖြင့် ဝင်ငွေအများဆုံးရရှိကြပြီး မေ၊ဇွန်၊ ဇူလိုင်လများတွင် နေ့စားခများပေးချေရခြင်း၊ မြေဩဇာများဝယ်ယူရခြင်း၊ စက်တင်ဘာလတွင် ရှမ်းနှစ်သစ်ကူးပွဲ၊အောက်တိုဘာတွင် သီတင်းကျွတ်ပွဲတို့ကြောင့်ထွက်ငွေ များရှိပါသည်။ နှစ်စဉ် ကျင်းပသောပွဲလမ်းသဘင်များမှာ ဧပြီလတွင် သင်္ကြန်ပွဲ တော်၊ စက်တင်ဘာလတွင် ရှမ်းနှစ်သစ် ကူးပွဲတော်၊ အောက်တိုဘာလတွင် သီတင်းကျွတ်ပွဲတော်၊ နိုဝင်ဘာလတွင် သင်္ချိုင်းပွဲ/ကထိန်ပွဲ နှင့် ဒီဇင်ဘာလတွင် ခရစ်စမတ်ပွဲတော်တို့ဖြစ်ပါသည်။

တစ်နှစ်ပတ်လုံးသောက်သုံးရေလုံလောက်မှုရှိပါသည်။အစားစာဖူလုံမှုတွင် ချမ်းသာသောအုပ်စုမှာ တစ်နှစ် ပတ်လုံး စပါးသိုလှောင်ထားနိုင်သော်လည်း နွမ်းပါးသောအုပ်စုမှာ သြဂုတ်၊ စက်တင်ဘာ၊ အောက်တိုဘာလများတွင် ချေးယူစားသောက်ရပြီး တောင်ယာသီးနှံ ရောင်းချပြီးမှသာ အကြွေးများပြန်လည်ပေးဆပ် ရသည်။ ကျိုင်းတုံကျေးရွာ တွင် ထွက်ရှိသော သဘာဝအရင်းမြစ်များမရှိပါ။ လမ်းပန်းဆက်သွယ်ရေးမှာ ဇွန်၊ ဇူလိုင်လမှစတင်ကာ နိုဝင်ဘာလ အထိ မိုးပြင်းထန်စွာရွာသဖြင့် လမ်းများသွားလာရခက်ခဲပါသည်။ ကျန်းမာရေးပိုင်းတွင် မေလ တွင် ငှက်ဖျားရောဂါဖြစ်ပွားသူအနည်းငယ်ရှိပြီး အောက်တိုဘာ၊ နိုဝင်ဘာနှင့် ဒီဇင်ဘာလများ တွင် ရာသီတုတ်ကွေး ဖြစ်ပွားလေ့ရှိပါသည်။ လုပ်အားခရရှိမှုတွင် အမျိုးသမီးနှင့် အမျိုးသားတို့ ကျေးရွာအတွင်း/ပြင်ပ လုပ်အားခတန်းတူ ရရှိပါသည်။

ကျိုင်းတုံကျေးရွာ၏ အမျိုးသမီးများ အသက်မွေးဝမ်းကျောင်းနှင့် ပတ်သတ်သော အခက်ခဲပြဿနာများမှာ ကလေးငယ်များခြင်း၊ အိမ်မှုကိစ္စများလုပ်ကိုင်နေခြင်းကြောင့်ပြင်ပ အလုပ်ကိုင်များ/အခွင့်လမ်းများဆုံးရှုံးခြင်း၊ အခြေခံပညာရေးအားနည်းခြင်း တို့ကြောင့်ဖြစ် ပါသည်။

ကျိုင်းတုံကျေးရွာ၏ အရင်းမြစ်အသုံးပြုမှုပုံစံ ပြမြေပုံ

ကျား	မ	ကျား+မ
<p style="text-align: center;">ထော်လဂျီ</p> <p style="text-align: center;">ကိုင်းရှည်စက်</p> <p style="text-align: center;">မော်တော်ကား</p> <p style="text-align: center;">ကျွဲ၊ နွား</p>	<p style="text-align: center;">သက်ကယ်ပစ်ခြင်း</p>	<p style="text-align: center;">ဆိုင်ကယ်</p> <p style="text-align: center;">လယ်၊ ယာခင်း</p> <p style="text-align: center;">လမ်း</p> <p style="text-align: center;">အိမ်</p> <p style="text-align: center;">ရေချောင်း</p> <p style="text-align: center;">ဘုန်းကြီးကျောင်း</p> <p style="text-align: center;">ဘုရားကျောင်း</p> <p style="text-align: center;">ဈေးဆိုင်</p> <p style="text-align: center;">တယ်လီဖုန်း</p>

ကျိုင်းတုံကျေးရွာ၏အရင်းအမြစ်ပိုင်ဆိုင်မှု၏ သုံးစွဲခြင်း

ကျား	မ	ကျား+မ
<p>ထော်လဂျီ ကိုင်းရှည်စက် မော်တော်ကား ကျွဲ ၊ နွား</p>	<p>သက်ကယ်ပစ်ခြင်း</p>	<p>ဆိုင်ကယ် လယ် ၊ယာခင်း လမ်း အိမ် ရေချောင်း ဘုန်းကြီးကျောင်း ဘုရားကျောင်း ဈေးဆိုင် တယ်လီဖုန်း</p>

ကျိုင်းတုံကျေးရွာ၏ အရင်းမြစ်အသုံးပြုမှုနှင့် ထိန်းချုပ်မှုသုံးသပ်ချက်

ကျိုင်းတုံကျေးရွာ၏ အရင်းမြစ်သုံးစွဲမှုနှင့် ထိန်းချုပ်မှုကို ပြန်လည်သုံးသပ်ရာတွင် ထော်လာဂျီ၊ ကိုင်းရှည်စက်၊ မော်တော်ကားနှင့် ကွဲ၊ နွားတို့ကို အမျိုးသားတို့ကထိန်းချုပ်သုံးစွဲကြပါသည်။ အမျိုးသမီးတို့ မှာ အင်ဖက်ရွက်ရူး၍ သက်ကယ်ပစ်ခြင်းတို့ လုပ်ဆောင်ကြပါသည်။ အမျိုးသမီးတို့သီးသန့် သုံးစွဲသော အရင်းအမြစ်များ မရှိပါ။ စက်ပိုင်းဆိုင်ရာကိစ္စရပ်များတွင်အ မျိုးသားများ သာ အဓိကကျွမ်းကျင်မှုရှိသဖြင့် စက်ပစ္စည်းများကို အမျိုးသားများက ထိန်းချုပ်ကြပါသည်။ ကွဲ၊ နွားများထိန်းကျောင်းရာတွင်လည်း အမျိုးသားများကသာလုပ်ဆောင်ပြီး ကောက်ရိုးဖြတ်၍ နွားစာကျွေးခြင်းတို့ကို အမျိုးသမီးတို့ကလုပ်ဆောင်ပါသည်။ ဆိုင်ကယ်၊ သင်္ချိုင်း၊ လယ်ယာခင်း၊ ရွာတွင်းလမ်း၊ အိမ်၊ ရေချောင်း၊ ဘုန်းကြီးကျောင်း၊ ဘုရားကျောင်း၊ ဈေးဆိုင်၊ တယ်လီဖုန်းတို့ကို အမျိုးသမီးနှင့် အမျိုးသားတို့တန်းတူသုံးစွဲကြပြီး ထိန်းချုပ်ကြသည်။

အိမ်မှုကိစ္စများလုပ်ကိုင်ခြင်း၊ ဘာသာရေးပွဲတော်များတွင် ချက်ပြုတ်ကျွေးမွေးခြင်း၊ ကောက်စိုက်ခြင်း၊ ကောက်ရိတ်ခြင်း၊ လယ်ထွန်ခြင်း၊ ရွာတွင်းလမ်းမြေညှိခြင်း၊ သင်္ချိုင်းပွဲတော် တွက်သန့်ရှင်းရေးပြုလုပ်ခြင်း၊ ဝတ်ပြုဆုတောင်းပွဲတွက် ဘုရားကျောင်းသန့်ရှင်းရေးပြုလုပ်ခြင်း တို့တွင် အမျိုးသမီးနှင့် အမျိုးသားတို့ အတူတကွ ပူးပေါင်းလုပ်ဆောင်ကြသည်။ အမျိုးသားများ သုံးစွဲသော အရင်းမြစ်များကို အမျိုးသမီးများ ထိန်းချုပ်လျှင် ကျွမ်းကျင်မှုမရှိသဖြင့် ထိခိုက်ဒဏ် ရာဖြစ်ပွားနိုင်ပြီး အမှားအယွင်းများလည်းဖြစ်ပွားနိုင်ပါသည်။

ပင့်ကူအိမ်ပြမြေပုံ

ပင့်ကူအိမ်သုံးသပ်ခြင်းပြပုံ

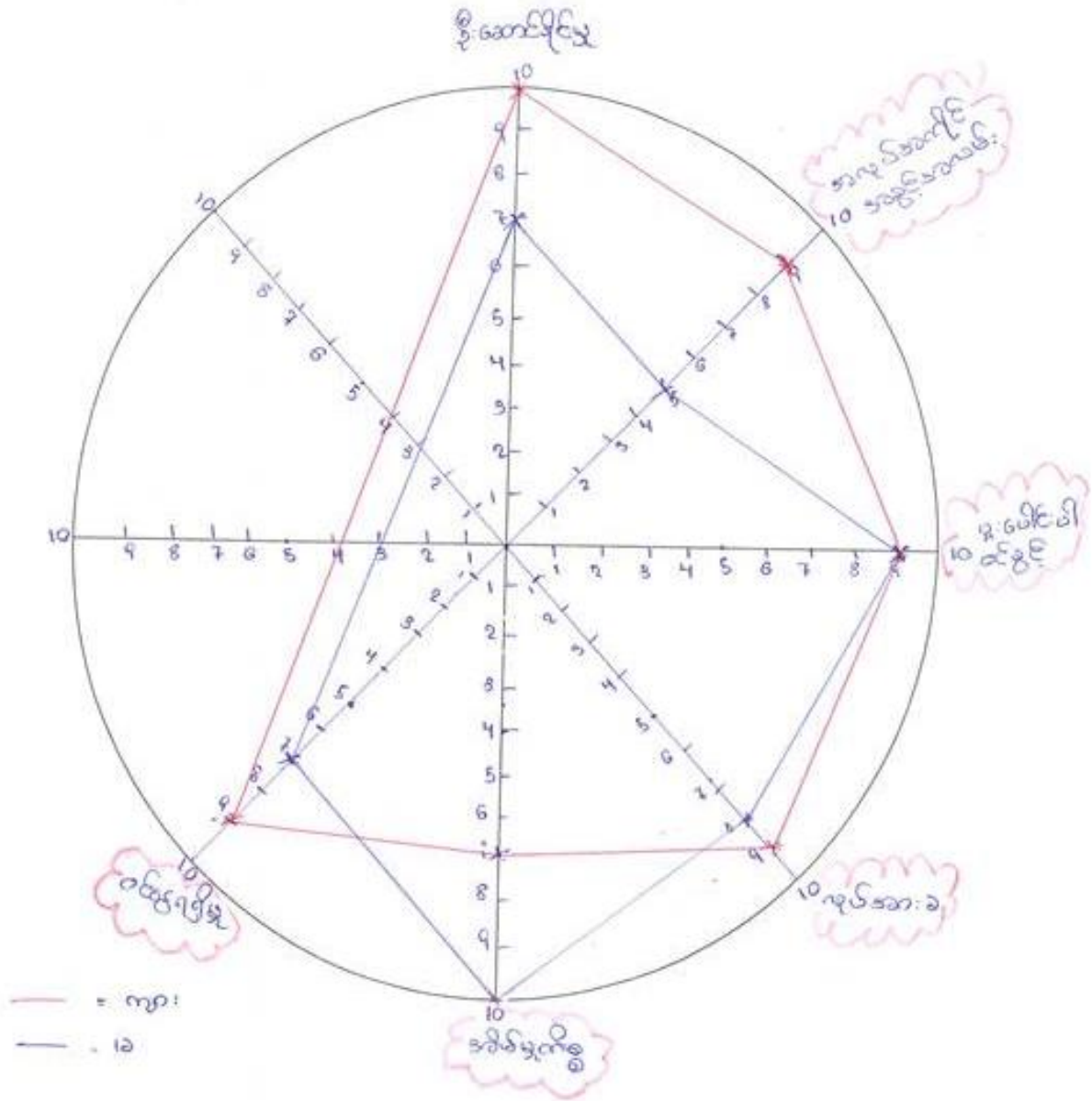

ပါဝင်ဆွေးနွေးသူ

ကျား- ၁၉

မ- ၁၂

မှတ်တမ်းတင်သူ

အမည် - ဇော်နွယ်ဦးအောင်

ရထား - လှထွန်းလှိုင်၊ ရှမ်း၊ မြန်မာ

ပင်ကူအိမ်သုံးသပ်ချက်များ

ကျိုင်းတုံကျေးရွာ၏ ကျား-မရေးရာ ကဏ္ဍကိုပြန်လည်သုံးသပ်ရာတွင် အမျိုးသမီးများသည် ဦးဆောင်နိုင်မှု၊ အလုပ်ကိုင်အခွင့်လမ်း၊ ဝင်ငွေရရှိမှုတို့တွင် အလွန်အားနည်းနေသေးသည်။ ဦးဆောင်နိုင်မှုတွင် အမျိုးသမီးများ အားနည်းခြင်းမှာ အိမ်မူကိစ္စဖြင့်သာအချိန်ကုန်နေသဖြင့် ပြင်ပကိစ္စများကို မသိရှိခြင်း၊ ရပ်ရေးရွာရေး ကိစ္စများ/ ကျေးရွာအစည်းအဝေးများတွင် အမျိုးသား များကိုသာဆုံးဖြတ်ချက်ချစေခြင်း၊ ကိုယ်တိုင်စိတ်ဝင်စားမှုမရှိခြင်း တို့ကြောင့်ဖြစ်ပါသည်။ အလုပ်အကိုင်အခွင့်လမ်းတွင် အမျိုးသမီးများအားနည်းနေခြင်းမှာ ပြင်ပအလုပ်ကိုင်များကို ကိုယ်တိုင်ရှာဖွေမှုမရှိခြင်း၊ ပညာရေးဆုံးခန်းတိုင်မပြီးမြောက်ခြင်း၊ စောစီးစွာအိမ်ထောင်ကျခြင်း တို့ကြောင့်ဖြစ်ပါ သည်။ ဝင်ငွေရရှိမှုတွင်လည်း အမျိုးသမီးများအားနည်းနေခြင်းမှာ အိမ်မူကိစ္စ ဆောင်ရွက်ခြင်း၊ လူမှုရေးကိစ္စများ တွင် ပါဝင်ဆောင်ရွက်ခြင်း၊ သက်ကြီးရွယ်အိုများကိုပြုစု စောင့်ရှောက်ခြင်းတို့ကြောင့် ဝင်ငွေရသော အလုပ်ကိုင်များကို ဆုံးရှုံးရပါသည်။ ရပ်ရွာကိစ္စများ၊ သာရေး/နာရေးကိစ္စများတွင် အမျိုးသားနှင့် အမျိုးသမီးတို့အတူတကွပူးပေါင်း ပါဝင်ဆောင်ရွက်ကြကြောင်းတွေ့ရသည်။ အိမ်မူကိစ္စတွင် အမျိုးသားများ ပါဝင်ကူညီမှုအားနည်း နေသေးသည်။ အကြောင်းမှာ လယ်ယာမြေလုပ်ငန်းများကို ဦးဆောင်၍လုပ်ကိုင်နေခြင်း၊ နိုင်ငံရပ်ခြားသို့သွားရောက်ကာ ငွေရှာဖွေခြင်း၊ ပြင်ပအလုပ်များလုပ်ကိုင်နေခြင်းတို့ကြောင့် ဖြစ်ပါသည်။

အချုပ်အားဖြင့်ဆိုသော် ကျိုင်းတုံကျေးရွာ၏ အမျိုးသမီးများမှာ လူမှုရေး၊ စီးပွားရေးကိစ္စ ရပ်များတွင် ပါဝင် လုပ်ရှားမှုအလွန်အားနည်းနေသေးသည်။ ထို့ကြောင့် အမျိုးသမီးများတွက် လိုအပ်သောစွမ်းရည်ဖြင့် သင်တန်းများ၊ အသက်မွေးဝမ်းကျောင်းပညာရပ်များ၊ စိုက်ပျိုးရေးနည်း စနစ်သစ်များ၊ ကျေးရွာဖွံ့ဖြိုးရေးလုပ်ငန်း များတွင်လည်း ပူးပေါင်းဆောင်ရွက်စေခြင်းဖြင့် အမျိုးသမီးများဘဝတိုး တက်မြင့်မားလာနိုင်ပြီး စွမ်းရည်မြင့်တက်လာ နိုင်မည်ဖြစ်သည်။

အဖွဲ့အစည်းချိတ်ဆက်မှုပြမြေပုံ

အဖွဲ့အစည်းချိတ်ဆက်မှု ပြပုံ(ကျေးဇူးအတွင်း/အပြင်)

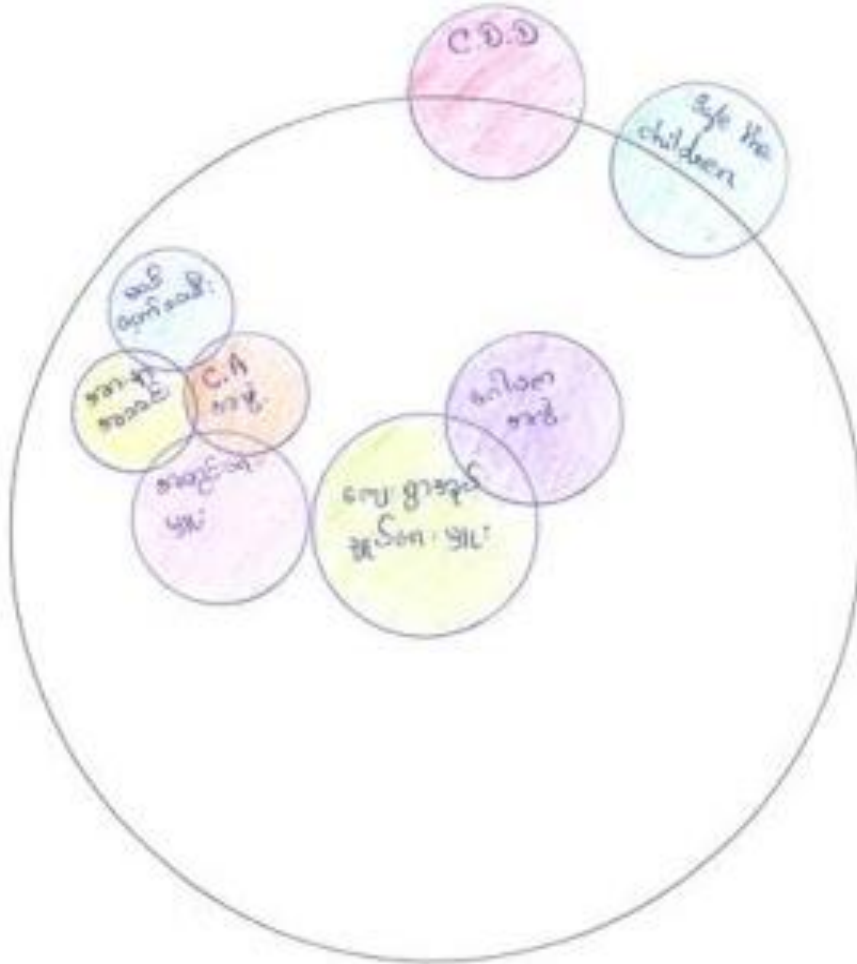

ပိတ်ဆို့ရေးသူ
 ကျေးဇူး
 ၂၀၂၀

မှတ်တမ်းတင်သူ
 အမည် - မဂ္ဂဇင်း
 ရာထူး - မဂ္ဂဇင်း

အဖွဲ့အစည်းချိတ်ဆက်မှုပြပုံ (ဗင်းပုံစံ)သုံးသပ်ချက်များ

ကျိုင်းတုံကျေးရွာ၏ ကျေးရွာချိတ်ဆက်မှုကိုပြန်လည်သုံးသပ်ရာတွင် ကျေးရွာ၏ ရပ်ရေးရွာရေး ကိစ္စများ၊ သာရေး/နာရေးကိစ္စများကို အုပ်ချုပ်ရေးနှင့် ရပ်မိရပ်ဖတို့မှ အဓိကဦးဆောင်လုပ် ကိုင်ပါသည်။ ကျေးရွာအတွင်းမှာ ရှမ်းလူမျိုးနှင့် ကယန်းလူမျိုးများနေထိုင်၍ ဘာသာရေးတွင် လည်း ဗုဒ္ဓနှင့် ခရစ်ယာန်ကိုးကွယ်ကြသည်။ ကယန်းပိုင်းတွင်ဖွဲ့စည်းထားသောဘာသာရေးအဖွဲ့ များမှာ မယ်တော်သမီးအသင်း၊ အားနာအသင်း၊ CA အသင်း တို့ဖြစ်ကြသည်။ မယ်တော်သမီး အသင်းမှာ အပျိုစင်စစ်ကလေးများဖွဲ့စည်းထားပြီး ဝတ်ပြုဆုတောင်းပွဲများ တွင်ပါဝင်လုပ်ရှား ကြသည်။ အားနာအသင်းမှာ အိမ်ထောင်ရှင်အမျိုးသမီးများဖြစ်ပြီး (CA)အသင်းမှာ သက်ကြီးရွယ်အို အမျိုးသားအဖွဲ့များဖြစ်ပါသည်။ ရှမ်းပိုင်းတွင်ဖွဲ့စည်းထားသောအဖွဲ့မှာ ဂေါပက အဖွဲ့ဖြစ်ပြီး ဘာသာရေးလုပ်ငန်းများကို အဓိကလုပ်ဆောင်ကြပါသည်။ လူငယ်အဖွဲ့မှာ တစ်ဖက်နိုင်ငံသို့သွားရောက်အလုပ် လုပ်ကိုင်သဖြင့် လူငယ်အချို့သာကျန်ရှိတော့သည်။

ကျေးရွာပြင်ပမှ ဝင်ရောက်လာသောဖွံ့ဖြိုးရေးလုပ်ငန်းကိုဆောင်ရွက်ပေးသောအဖွဲ့မှာ CDDအဖွဲ့ဖြစ်ပြီး ၂၀၁၇ခုနှစ်တွင်(၄)နှစ်စီမံကိန်းဖြင့်စတင်ဝင်ရောက်ကာ ပထမနှစ်စီမံကိန်း အဖြစ် ရေပြန်တံတား (၆)စင်း ကိုဖွဲ့စည်း ထားသော ကော်မတီ(၁၃)ဦးနှင့် ကျေးရွာလူထုတို့ ပူးပေါင်းကာဆောက်လုပ်ပေးနိုင်ခဲ့သည်။ ကျန်းမားရေးပိုင်းတွင် Save the Children အဖွဲ့မှာ သုံးလတစ်ကြိမ်လာရောက်ပြီး ဆေးစိမ်ခြင်ထောင်များ၊ ဆပ်ပြာများ၊ ကျန်းမာရေး ဟောပြောပွဲများကိုလာရောက်လုပ်ဆောင်ပေးပါသည်။

အချုပ်အားဖြင့်ဆိုသော် ကျိုင်းတုံကျေးရွာမှာ ကျေးရွာဖွံ့ဖြိုးရေးလုပ်ငန်းများ၊ ကျန်းမာရေး စီမံချက်များကို ကျေးရွာအုပ်ချုပ်ရေးမှူး၊ကော်မတီဝင်များနှင့် ချိတ်ဆက်ကာလုပ်ဆောင်လျက် ရှိကြောင်းလေ့လာတွေ့ရှိရပါသည်။

ကျေးရွာစီ/ထောက်ကော်မတီဖွဲ့စည်းပုံဇယား

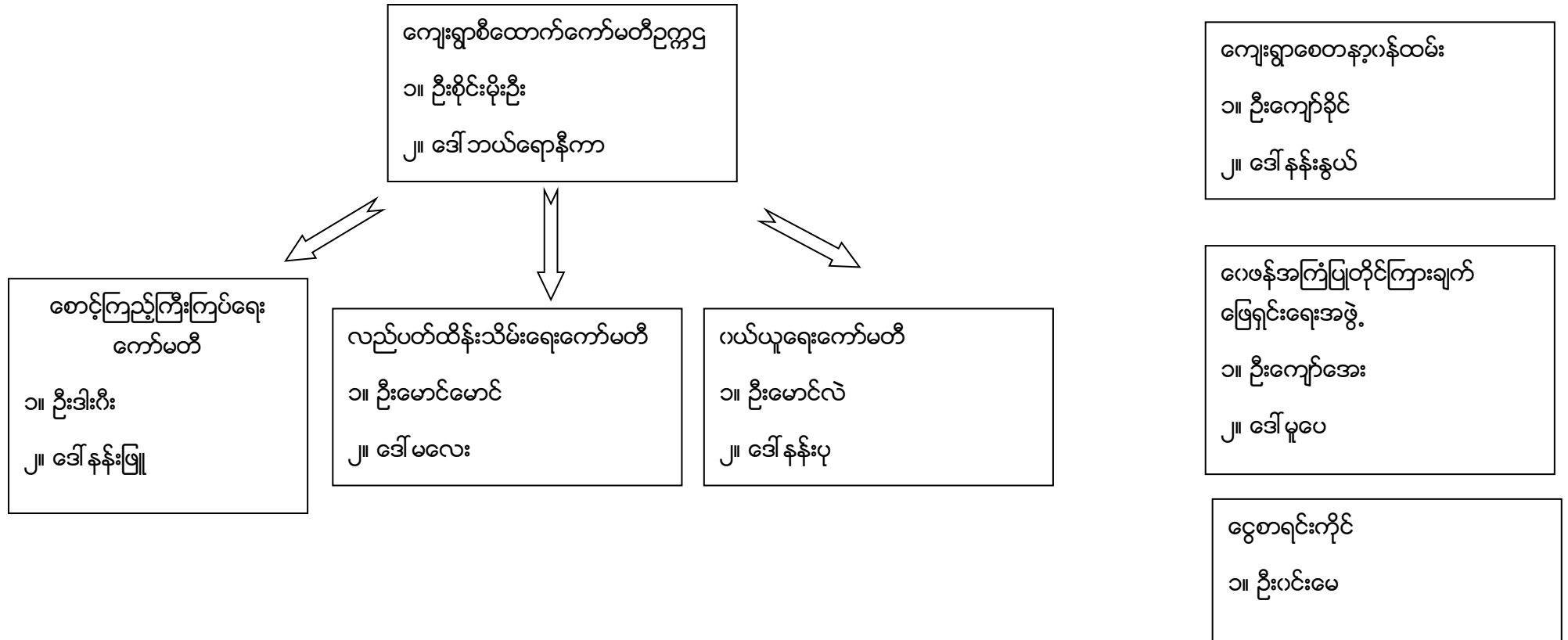

ပါဝင်ဆွေးနွေးသူ
ကျား- (၁၉) ဦး
မ (၁၂) ဦး

မှတ်တမ်းတင်သူ
အမည် -ဒေါ်နန်းနအောင်
ရာထူး - လူထုစည်းရုံးရေးမှူး

ကျေးရွာအုပ်စုစီတောက်ကော်မတီဖွဲ့စည်းပုံဇယား

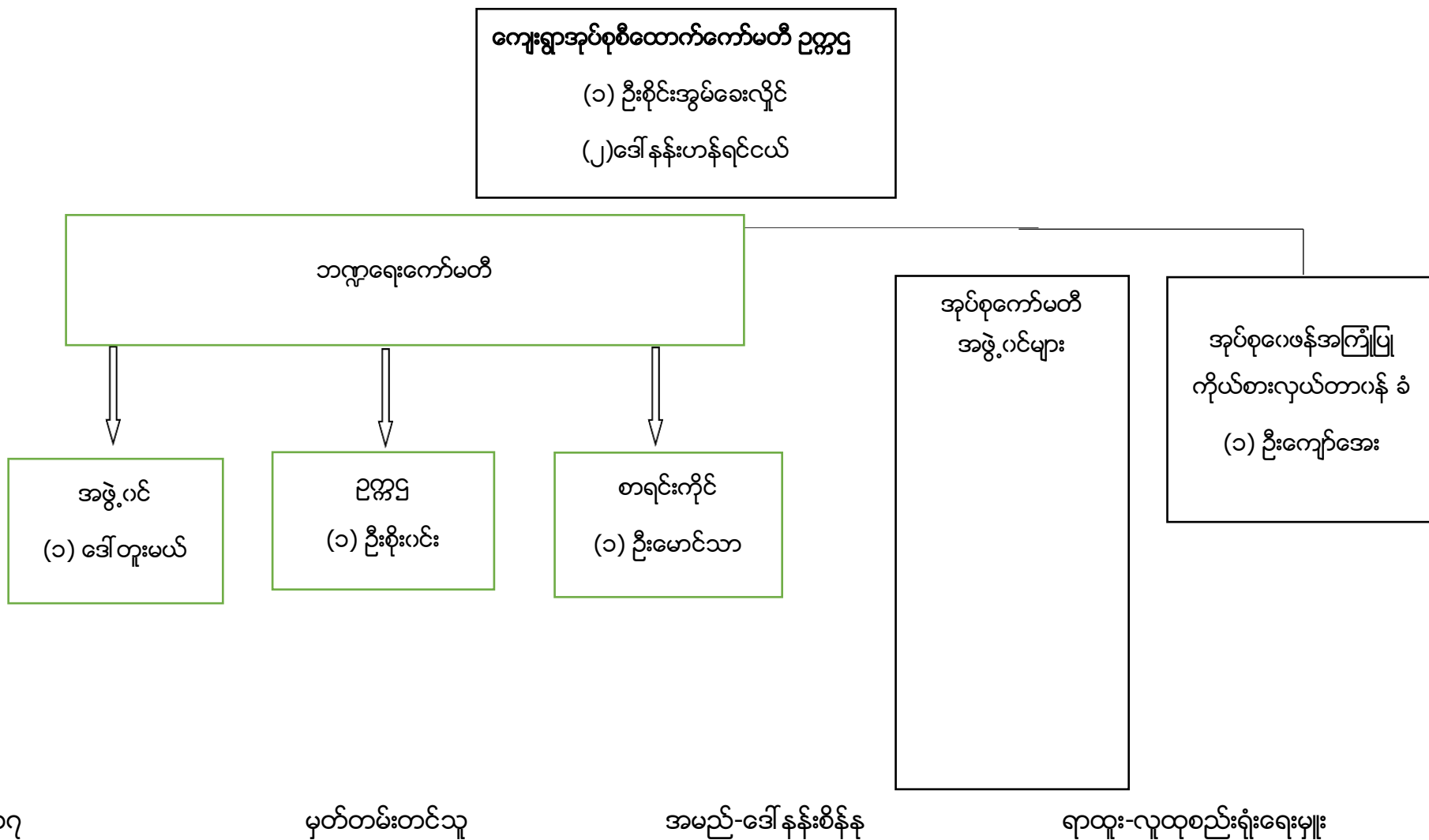

ပါဝင်ဆွေးနွေးသူ

ကျား- ၃၉ မ-၃၇

မှတ်တမ်းတင်သူ

အမည်-ဒေါ်နန်းစိန်နု

ရာထူး-လူထုစည်းရုံးရေးမှူး

အုပ်စုကော်မတီအဖွဲ့ဝင်များ

စဉ်။	အမည်	ကျေးရွာအမည်	စဉ်။	အမည်	ကျေးရွာအမည်
၁။	ဦးမာကု	ဒေါတဟေး	၁၄။	ဦးတိကျော်	ရေကန်
၂။	ဒေါ်ဘီးမို	ဒေါတဟေး	၁၅။	ဒေါ်နန်းဒွီး	ဘုရားဖြူ
၃။	ဦးစိုင်းစံလှ	နားကွယ်	၁၆။	ဒေါ်မငယ်	မိုက်တိန်းဆုံ
၄။	ဦးတင့်စိုင့်	ထီးစဲခါး	၁၇။	ဦးကီးရယ်	ဝမ်စိုင်း
၅။	ဒေါ်တင်စိုင့်	ထီးစဲခါး	၁၈။	ဒေါ်စံကူး	ဝမ်စိုင်း
၆။	ဒေါ်ဘယ်ရောနီကာ	ကျိုင်းတုံ	၁၉။	ဦးစူးရယ်	ဒေါ်ဆော်ဝဲ
၇။	ဦးမောင်စိန်	ကုန်းဖိုကို	၂၀။	ဦးစိုင်းခမ်းဖူး	ကုန်းပေါင်း
၈။	ဒေါ်နန်းဌဲ	ကုန်းဖိုကို	၂၁။	ဒေါ်နန်းရွှေပွန်း	ကုန်းပေါင်း
၉။	ဒေါ်နန်းရွှေနွယ်	လင်ဖုံကြီး	၂၂။	ဦးစိုင်းလိတ်	ဝမ်ပန်
၁၀။	ဦးမောင်ရွှေ	နန်းဟူးစံပြ	၂၃။	ဒေါ်နန်းထွေးခမ်း	ဝမ်ပန်
၁၂။	ဒေါ်ဂျိုဝါးနာ	နန်းဟူးစံပြ	၂၄။	ဦးဘဲရယ်	ကွန်နားကလိုးစု
၁၃။	ဒေါ်အယ်လင်းနာ	နန်းဟူး	၂၅။	ဒေါ်အဲလီအောက်	ကွန်နားကလိုးစု
			၂၆။	ဦးစိုင်းမိုးဦး	ကျိုင်းတုံ

ပုံစံ - စ - ၁ ကျေးရွာအခြေခံအချက်အလက်များ (Form PC 1)

လက်ညှိနှိုင်းစွာ၊ ကျေးရွာတစ်ရွာသို့ ပထမဆုံးမိတ်ဆက်ခေါ် သွားရောက်သောအခါ လူထုစည်းရုံးရေးမှူးသည် ကျေးရွာ
ခေါင်းဆောင်များအား ကျေးရွာအချက်အလက်များကို မေတ္တာရပ်ခံ၍ တောင်းခံရသည်။ ဤအချက်အလက်များကို စီမံကိန်း
မိတ်ဆက်အစည်းဝေးပုဂံင်စီတောင်းခံရမည်။ စီမံကိန်းမိတ်ဆက်အစည်းဝေးတွင် လူထုစည်းရုံးရေးမှူးသည် ဤအချက်အလက်
များအား စစ်ဆေးပြီး မှန်ကန်အောင်ပြုလုပ်ရမည်။ ငြိမ်နက်တွင် လူထုစည်းရုံးရေးမှူးမှ သတင်းအချက်အလက်ထိသို့ Tablets မှ
တဆင့် ပြည့်သွင်းရမည်။

ကျေးရွာခေါင်းဆောင် အမည်: ဦးစိုးမောင် ကျေးရွာခေါင်းဆောင်၏ ဖုန်းနံပါတ်: လူထုစည်းရုံးရေးမှူး၏ အမည်: ကျေးရွာ

ပြည်နယ်၊ တိုင်းဒေသကြီး၊ ဝေးကွာဒေသ: ပြည်နယ်၊ လွိုင်လင် ကျေးရွာအုပ်စု: ကျေးရွာ ကျေးရွာ: ကျေးရွာ

တ၊ လူဦးရေ

လူမျိုးစု	အိမ်ထောင်စုအရေအတွက်	ကိုးကွယ်သည့်ဘာသာ	အိမ်ထောင်စုအရေအတွက်
လူမျိုးစု (၁) <u>ဗမာ</u>	<u>၄၃</u> ခု	ဘာသာ (၁) <u>ဗုဒ္ဓ</u>	<u>၄၃</u> ခု
လူမျိုးစု (၂) <u>ကယား</u>	<u>၁၀</u> ခု	ဘာသာ (၂) <u>ဘုရားကျောင်း</u>	<u>၁၀</u> ခု
လူမျိုးစု (၃) -----		ဘာသာ (၃) -----	
လူမျိုးစုစရာ -----		ဘာသာစရာ -----	
အခြား			
	အရေအတွက်		
မသန်စွမ်းသူများ	<u>၁</u> ဦး		
သက်ကြီးရွယ်အိုများ (၆၅ နှစ် နှင့် အထက်)	<u>၆</u> ဦး		
စစ်ဘေးရှောင်			

	အမျိုးသား (အရေအတွက်)	အမျိုးသမီး (အရေအတွက်)
လူဦးရေ (372)	<u>185</u>	<u>187</u>
လူမျိုးစု (၁) <u>ဗမာ</u>	<u>၁၂၅</u>	<u>၁၂၄</u>
လူမျိုးစု (၂) <u>ကယား</u>	<u>၆၀</u>	<u>၆၃</u>
လူမျိုးစု (၃) -----		
အခြား		
အိမ်ထောင်စုဦးစီး	<u>၃၆</u> ဦး	<u>၁၇</u> ဦး

(ခ) အခြေခံအဆောက်အအုံ အသုံးအဆောင်များ

စာသင်ကျောင်း	အမှတ် ခြံပိ	ကျွန်းမာရေး	အမှတ် ခြံပိ	ဘာသာရေး အဆောက် အအုံများ	အမှတ် ခြံပိ
အထက်တန်းကျောင်း	<input type="checkbox"/>	ခေတီ	<input type="checkbox"/>	ခေတီ	✓
အလယ်တန်းကျောင်း	<input type="checkbox"/>	ကျွန်းမာရေးဌာန	<input type="checkbox"/>	ဘုန်းကြီးကျောင်း	✓
မူလတန်းကျောင်း	<input type="checkbox"/>	ကျွန်းမာရေးဌာနခွဲ	<input type="checkbox"/>	ဟိန္ဒူဘုရားကျောင်း	<input type="checkbox"/>
မူကြိုကျောင်း	<input type="checkbox"/>	ဆေးပေးခန်း	<input type="checkbox"/>	ရေပန်းချီကျောင်း	<input type="checkbox"/>
အခြား	<input type="checkbox"/>	အခြား	<input type="checkbox"/>	ဗလီ	<input type="checkbox"/>
				အခြား	<input type="checkbox"/>
မှတ်ချက်		မှတ်ချက်		မှတ်ချက်	

(ဂ) ကျွမ်းကျင်သူများမှတ်တမ်း (ကျေးရွာတွင်နေထိုင်သော သို့မဟုတ် တခြားရွာမှလာရောက်သော ကျွမ်းကျင်သူများ)

(၁) စာသင်ကျောင်း			(၂) ကျွန်းမာရေး			(၃) လက်မှုပညာရှင်		
	ရွာတွင်နေ ထိုင်သူ	အခြားရွာမှ လာသူ		ရွာတွင်နေ ထိုင်သူ	အခြား ရွာမှ လာသူ		ရွာတွင် နေထိုင်သူ	အခြားရွာ မှလာသူ
မူလတန်းပြဆရာ/မ	<input type="checkbox"/>	<input type="checkbox"/>	ဆရာဝန်	<input type="checkbox"/>	<input type="checkbox"/>	လက်သမား	✓	<input type="checkbox"/>
အထက်တန်းပြဆရာ/မ	<input type="checkbox"/>	<input type="checkbox"/>	လက်ထောက် ကျွန်းမာရေးမှူး	<input type="checkbox"/>	<input type="checkbox"/>	ပန်းရံ	✓	<input type="checkbox"/>
အလယ်တန်းပြဆရာ/မ	<input type="checkbox"/>	<input type="checkbox"/>	အမျိုးသမီးကျွန်းမာရေး ဆရာမ	<input type="checkbox"/>	<input type="checkbox"/>	လှုပ်စစ်ကျွမ်းကျင်၊ မီးသမား	<input type="checkbox"/>	<input type="checkbox"/>
မူကြိုဆရာ/မ	<input type="checkbox"/>	<input type="checkbox"/>	သားဖွားဆရာမ	<input type="checkbox"/>	<input type="checkbox"/>	ရေပန်းချီသမား	<input type="checkbox"/>	<input type="checkbox"/>
အခြား	<input type="checkbox"/>	<input type="checkbox"/>	ပြည်သူ့ကျွန်းမာရေးလုပ်သား	<input type="checkbox"/>	<input type="checkbox"/>	စက်ပြင်ဆရာ	✓	<input type="checkbox"/>
မှတ်ချက်			မှတ်ချက်			မှတ်ချက်		

(ဃ) ကျေးရွာသို့ ရောက်ရှိနိုင်သည့် လမ်းအခြေအနေ / ကျေးရွာတစ်ရွာသည် ၎င်း၏ ကျေးရွာအုပ်စုနှင့် ဆက်သွယ်ထားသော လမ်းအခြေအနေ (အောက်ပါတို့ကိုခိုင်းပါ)

ကျောက်ကြမ်းလမ်း: ကတ္တရာလမ်း ကွန်ကရစ်လမ်း: _____
 ကျောက်ခင်းလမ်း: မြေသားလမ်း လှသွားလမ်း: _____
 မော်တော်ဆိုင်ကယ်လမ်း: _____
 အခြား: _____

(င) ကျေးရွာဖွံ့ဖြိုးမှုစီမံချက်

(၁) လူထုလှုံ့ပြုစီမံကိန်းမစတင်မှီ ဤကျေးရွာတွင်ကျေးရွာဖွံ့ဖြိုးမှု စီမံချက်ရှိခဲ့ပါသလား? ရှိပါသည် / မရှိပါ / မသိပါ

(၂) ရှိခဲ့ပါလျှင် ဤစီမံချက်ကို မည်သည့် ခုနှစ်တွင်ပြင်ဆင်ခဲ့ပါသနည်း? ၂၀၀၈ / မသိပါ

(၃) ဤစီမံချက်ကို ခြုံငုံဖယ်ဖျက်ပြန်ပါသလား? ပြန်ခဲ့ပါသည် / မပြန်ခဲ့ပါ / မသိပါ

(စ) ခရီးအကွာအဝေး

(၁) ဤကျေးရွာ၏ပဟိုမှ ၎င်းကျေးရွာအုပ်စု၏ပဟိုအထိ ခရီးပိုင်မည်မျှကွာဝေးသနည်း? မိုင် ၁ / မသိပါ

(၂) ဤကျေးရွာမှ ၎င်းကျေးရွာအုပ်စုပဟိုအထိ သွားလာရာတွင်ကြာမြင့်သည့်အချိန်

ခြောက်သွေ့ရာသီတွင်ကြာချိန် ၀၀: ၁၅ mins ထော်လာရီ/မော်တော်ဆိုင်ကယ်/ခြေလှင်/လာ/မော်တော်ဘုတ်/
အခြား -----

မိုးရာသီတွင်ကြာချိန် ၀၀: ၁၇ mins ထော်လာရီ/မော်တော်ဆိုင်ကယ်/ခြေလှင်/လာ/မော်တော်ဘုတ်/
အခြား -----

(ဆ) ပတ်ဝန်းကျင်ဆိုင်ရာ သဘာဝဘေးအန္တရာယ်

ဤကျေးရွာတွင် ရေကြီးခြင်းကဲ့သို့ သဘာဝဘေးအန္တရာယ်ကျရောက်ဖူးခြင်း ရှိပါသလား။

မရှိပါ ရှိပါသည် ရှိလျှင်ဖော်ပြပါ -----

(ဇ) ကျေးရွာတွင် ခွဲစဉ်းထားသော အဖွဲ့အစည်းများ

လူထုထုတ်ပြန်စီမံကိန်းမတိုင်မီ ဤကျေးရွာတွင် ကျေးရွာဖွံ့ဖြိုးရေးအတွက် အစိုးရ (သို့) ရွာသားများကိုယ်တိုင်(သို့) စီမံကိန်းတစ်ခုခုမှ ခွဲစဉ်းထားသည့် အဖွဲ့အစည်းများရှိပါသလား။

(၁) SCIT စော့အိုစာမာ

(၂) -----

(ဈ) အထွေထွေအုပ်ချုပ်ရေး ဦးစီးဌာန (GAD) မှ ပုတ်တမ်းတင်ထားခြင်း

ဤကျေးရွာသည် အထွေထွေအုပ်ချုပ်ရေး ဦးစီးဌာန (GAD) မှ ပုတ်တမ်းတင်ထားမှု ရှိပါသလား။

မရှိပါ ရှိပါသည်

ကျေးရွာခေါင်းဆောင်

အမည် ဦးအိန်မောင်

လက်မှတ် မောင် ခန.စွ ၂၁ / ၁၀ / ၂၀၁၇

လူထုစည်းရုံးရေးမှူး

အမည် ဒေါ်အေးခင်မောင်

လက်မှတ် အေး ခန.စွ ၂၁ / ၁၀ / ၂၀၁၇

ပုံစံ - ၈ - ၂ - စီမံကိန်းစက်ဝန်းအချိန်ဇယား (PC 2)

လမ်းညွှန်ရွက်၊ သက်ဆိုင်ရာလူထုစည်းရုံးရေးမှူး/လက်ထောက်နည်းပညာမှူးများမှ စီမံကိန်းစက်ဝန်းအဆင့်တစ်ခုစီပြီးစီးတိုင်း ကျေးရွာနှင့် ကျေးရွာအုပ်စုအတွက် ဤပုံစံကို ပြည့်သွင်းရမည်။

စည်းရုံးရေးမှူး/ဝန်ထမ်း အမည် မာ်ဇာ ဦးစိန်

ဇနီး ၂၁.၁၀.၂၀၇၂ စက်ဝန်းအားအမှတ်ခြင်ပါ စက်ဝန်း(၁) စက်ဝန်း(၂) စက်ဝန်း(၃)
 စက်ဝန်း (၄)

ပြည်နယ်/တိုင်း စမား ခြို့နယ် ရွှေဇောင် ကျေးရွာအုပ်စု ထီးဝါ ကျေးရွာ ကျိုင်းစွဲ

စီမံကိန်းအဆင့်ရွက်မှအဆင့်များ	ဇနီး		အစည်းအဝေးတွင်တက်ရောက်သူအရေအတွက်			
	စတင်သည့် ဇနီး	ပြီးဆုံးသည့်ဇနီး	အမျိုးသား အရေအတွက်	အမျိုးသမီး အရေအတွက်	အိမ်ထောင်စု အရေအတွက်	လူမျိုးစုတက်ရောက်သူ အရေအတွက် နှင့် လူမျိုးစုအမည်
၁။ ကျေးရွာစီမံကိန်း မိတ်ဆက်အစည်းအဝေး	၂၁.၁၀.၇၂	၂၁.၁၀.၂၀၇၂	၁၉ ဦး	၁၂ ဦး	၃၁ အိမ်	၅၂၈ ကျေးရွာ
၂။ ကျေးရွာခွဲ ခြို့ရေး စီမံချက်ရေးဆွဲခြင်း အစည်းအဝေး	၂၁.၁၀.၇၂	၂၁.၁၀.၇၂	၂၁ ဦး	၁၂ ဦး	၃၃ အိမ်	၅၂၈ ကျေးရွာ
၃။ ကျေးရွာအုပ်စု လုပ်ငန်းဆုံးဖြတ်ချက်ချသည့် အစည်းအဝေး	၁၁.၁၀.၂၀၇၂	၁၁.၁၀.၂၀၇၂	၄၂ ဦး	၁၀ ဦး	၅၃ အိမ်	၅၂၈ / ၂၄ ကျေးရွာ / ၁၄ ကျေးရွာ / ၁၂
၄။ ခြို့နယ်အဆင့် စီမံကိန်းရေးဆွဲရေး နှင့် အကောင်အထည်ဖော်ရေးကော်မတီ၏ စီမံကိန်း သုံးသပ်မှု အစည်းအဝေး	၆.၁၂.၇၂	၆.၁၂.၇၂	မလို	မလို	မလို	မလို
၅။ ခြို့နယ် စီမံကိန်းရေးဆွဲရေး နှင့် အကောင်အထည်ဖော်ရေး ကော်မတီ၏ဆုံးဖြတ်မှုကို ရွာသို့ အသိပေး အကြောင်းကြားသည့် အစည်းအဝေး						
၆။ စီမံကိန်းလုပ်ငန်းခွဲစီမံချက်ရေးဆွဲခြင်း အစည်းအဝေး						
၆.၁။ စီမံကိန်းလုပ်ငန်း အကောင်အထည်ဖော်ရေးအစီအစဉ် ရေးဆွဲခြင်း						

ပုံစံ - ၈ - ၃ ကျေးရွာခွဲ ခြံစာရင်း ဦးစားပေး အစီအစဉ် (Form PC 3)

လယ်ဥယျာဉ်မှူး၏ အဆင့်(၃)	ကျေးရွာမှူးမှန်းချက်အစဉ်အစား ပြီးဆုံးသောအခါ ကျေးရွာစီမံကိန်း အထောက်အကူပြု ကော်မတီသည် လူထုစည်းရုံးရေးမှူးအကူအညီဖြင့် ဤပုံစံကိုပြည့်စုံအောင် ဖြည့်သွင်းရမည်။
လူထုစည်းရုံးရေးမှူး/ဝန်ထမ်း အမည်	ဒေါ်နှင်းနုစော
ခန့်အပ်	၂၁.၁၀.၂၀၁၇
စက်ဝန်းအား အမှတ်ဖြစ်ပါ (✓) □ စက်ဝန်း(၁)	စက်ဝန်း(၂) □ စက်ဝန်း(၃) □ စက်ဝန်း(၄)
ပြည်နယ်/တိုင်း	ကယား
မြို့နယ်	လှိုင်ကော်
ကျေးရွာအုပ်စု	တီးခါး
ကျေးရွာ	ကျိုင်းတုံ

က။ အခက်အခဲအတားအဆီးများအားတွေ့ရရှိခြင်း - ယခုလက်ရှိအခြေအနေတွင် ဤကျေးရွာခွဲ ခြံစာရင်းတက်ရေးအတွက် အဓိက အခက်အခဲအတားအဆီးများသည် မည်သည့်အရာဖြစ်ပါသနည်း။ (အမျိုးသား/သမီး အနည်းဆုံးအခက်အခဲ ၅ ခုစီဖော်ပြပါ)

အမျိုးသား အဖွဲ့မှ တင်ပြသောအခက်အခဲအတားအဆီးများ	အမျိုးသမီး အဖွဲ့မှ တင်ပြသောအခက်အခဲအတားအဆီးများ
၁ မျက်နှာကျက်ကွင်းအောက်ရန်အရာအခက်ခဲခြင်း	၁ စားလက်နေရေး အခက်ခဲ ဖြစ်ခြင်း
၂ မိုးရာသီတွင် ရွာတွင်းယမ်းသွားလာရခက်ခဲခြင်း	၂ မိုးရာသီတွင် ရွာတွင်းယမ်းသွားလာရခက်ခဲခြင်း
၃ ရေ၊ လမ်း / သင်တန်းများ ပြုလုပ်ရန်အခက်ခဲခြင်း	၃ သန့်ရှင်းသောအိမ်ထောင်စုများ မရှိခြင်း
၄ ခြင်း	၄ ပျက်စီးနေခြင်း
၅ ရေကန်တွင် သောက်သုံးရန်လုံလောက်စွာ မရှိခြင်း	၅ ရေ၊ လမ်း / သင်တန်းများ ပြုလုပ်ရန်အခက်ခဲခြင်း

ခ။ မျှော်မှန်းခြင်း - ခန့်ခွဲလော့မည့် (၅) နှစ် အတွင်း ကျေးရွာခွဲ ခြံစာရင်း မျှော်မှန်းလျာထားချက်များအား တင်ပြပါ။

အမျိုးသားအဖွဲ့မှ တင်ပြသောမျှော်မှန်းချက်များ	အမျိုးသမီးအဖွဲ့မှ တင်ပြသောမျှော်မှန်းချက်များ
၁ အမျိုးသမီးများ အတွက် အခက်ခဲများ	၁ မျက်နှာကျက်ကွင်းအောက်ရန် အခက်ခဲ ဖြစ်ခြင်း
၂ ကျောင်း သင်တန်းများ နှင့် အလုပ်အကိုင်များ ပံ့ပိုးပေးရန်	၂ စားလက်နေရေး အခက်ခဲ ဖြစ်ခြင်း
၃ အလုပ်အကိုင် / သင်တန်းများ အတွက် အခက်ခဲများ	၃ အလုပ်အကိုင် / သင်တန်းများ အတွက် အခက်ခဲများ
၄ သန့်ရှင်းသော အိမ်ထောင်စုများ ရရှိရန်	၄ ရေကန်တွင် သောက်သုံးရန်လုံလောက်စွာ မရှိခြင်း
၅ လမ်းပန်းဆက်သွယ်ရေး ကောင်းမွန်စေရန်	၅

ဂ။ လူထုစီမံကိန်း၏ လာမည့် (၄) နှစ်အတွက် အကန့်အသတ်ခံရသော ဦးစားပေး ခွဲခြားတိုးတက်မှု လုပ်ငန်း အစီအစဉ်များအားဖော်ပြပါ။

အဆင့်	ကျေးရွာအတွက် ဦးစားပေး ခွဲခြားတိုးတက်မှု လုပ်ငန်းစဉ်များ	အဆိုပြုသူ (အမျိုးသားများ/ အမျိုးသမီးများ/ အမျိုးသား+ အမျိုးသမီး)	ခန့်မှန်းကုန်ကျ စရိတ်	အကျိုးစီးပွားနှင့် ရရှိသူ ခန့်မှန်းခြေ အရ အတွက်
၁	ရွာခြားယမ်းကျွန်းကျွန်း	က + ဝ		၃၇၂ ဦး
၂	ရေ၊ မသောက်သောက်ရပါခြင်း	က + ဝ		"
၃	မျက်နှာကျက်ကွင်းအောက်ရန်	မ		"
၄	ရေကန်တွင် သောက်သုံးရန်လုံလောက်စွာ မရှိခြင်း	မ		"
၅				

၁။ လူထုစီမံကိန်း၏ လာမည့် (၄) နှစ်အတွက် အကဲဖြတ်မဝင်သော ဦးစားပေး ဖွံ့ဖြိုးတိုးတက်မှု လုပ်ငန်း အစီအစဉ်များအားဖော်ပြပါ။

အဆင့်	ကျေးရွာအတွက် ဦးစားပေး ဖွံ့ဖြိုးတိုးတက်မှု လုပ်ငန်းစဉ်များ	အဆိုပြုသူ (အမျိုးသားများ/ အမျိုးသမီးများ/အမျိုးသား+ အမျိုးသမီး)	အခန်းကဏ္ဍ
၁			
၂			
၃			
၄			
၅			

ခေါင်းစောင်၊ ကျေးရွာစီမံကိန်းအထောက်အကူပြုကော်မတီမှ အတည်ပြုသည်။

အမည် ----- ဒိုးဂိန်းစအောင် ----- လက်မှတ် ----- ရောင် ----- ဇန.ရက် ----- ၂၀.၁၀.၂၀၁၇ -----

၅ ကြိမ် + ၃ ကြိမ်

အစည်းအဝေးအစီရင်ခံစာ

နေ့ရက်	၂၁.၁၀.၂၀၂၃	အချိန်	၇:၀၀ PM. မှ ၉:၃၀ PM. မှ
နေရာ	ကျွန်းတုံဘုရားကြီးကျောင်း	ကျေးရွာအုပ်စု/ကျေးရွာ	တီးစား / ကျွန်းတုံ
ဇနီးနယ်	အိမ်ထောင်	ပြည်နယ်	ကျေးရွာ
အစည်းအဝေးအစီရင်ခံစာ			
၁	စီမံကိန်းဖတ်သင်		
၂	စီမံကိန်းစစ်စစ်		
၃	PRA Tools များ ပြန်လည်သုံးသပ်ခြင်း		
၄	အခက်ခဲ / ဖယ်ရှားပစ်ပယ်ခြင်း / ဦးစားပေးလုပ်ငန်းစဉ်များ		
၅	အခက်ခဲများ ပြန်လည်ဖွဲ့စည်းခြင်း		
ဆွေးနွေးသည့်အကြောင်းအရာများ			ဦးဆောင်ဆွေးနွေးသူ
၁။	စီမံကိန်းဖတ်သင်		ဦးမဟုန်းလှ
၂။	စီမံကိန်းစစ်စစ်		ဦးမဟုန်းလှ
၃။	PRA Tools များ ပြန်လည်သုံးသပ်ခြင်း		ဦးမဟုန်းလှ
၄။	အခက်ခဲ / ဖယ်ရှားပစ်ပယ်ခြင်း / ဦးစားပေးလုပ်ငန်းစဉ်များ		ဒေါ်အေးအေး + ဒေါ်အေးအေး
၅။	အခက်ခဲများ ပြန်လည်ဖွဲ့စည်းခြင်း		ဒေါ်အေးအေး + ဒေါ်အေးအေး
ဆွေးနွေးဆုံးဖြတ်ချက်များ-			
- ကျေးရွာစီမံကိန်းအဖွဲ့အစည်း ပြန်လည်ဖွဲ့စည်းခြင်း ပါသည့် စီမံကိန်းစစ်စစ် ဦးစားပေးလုပ်ငန်းစဉ်များ အစီအစဉ်			
၁။ ကွဲပြားလွန်းသည့် အကြောင်းအရာများ ဖြေရှင်းခြင်း			
၂။ အခက်ခဲများ ပြန်လည်ဖွဲ့စည်းခြင်း			
၃။ မူကြမ်းပြင်ဆင်ရေးအစီအစဉ်များ			
၄။ အခက်ခဲများ ပြန်လည်ဖွဲ့စည်းခြင်း တို့ကို အစီအစဉ်များ ပြင်ဆင်ခြင်း			
အကြံပြုချက်များ-			
ကျေးရွာအဖွဲ့အစည်းများ ပြန်လည်ဖွဲ့စည်းခြင်း			

မှတ်တမ်းပြုသူ
ရက်စွဲ - ၂၀၂၃

ကဏ္ဍအလိုက်ဦးစားပေးဖွံ့ဖြိုးရေးလုပ်ငန်းစဉ်များ

နောက်ဆက်တွဲ(၄) ခြားနားသော အပိုင်းများအတွက် ဦးစားပေးဖွံ့ဖြိုးရေးလုပ်ငန်းစဉ်များအနှစ်ချုပ် မူရင်းအား VPSC တွင် ထားရှိရပါမည်။ အခြားဌာနဆိုင်ရာများနှင့် ညှိနှိုင်းရန်အတွက် မိတ္တူအား TPIC သို့ပို့ရပါမည်။ MIS Data အဖြစ်သွင်းရန်မလိုအပ်ပါ။

	အဆင့်	လုပ်ငန်း	ဦးစားပေး	လ/နှစ်	ကျေးရွာမှ တာဝန်ခံသူ(သို့) အုပ်စု	ပြင်ပမှ မည်သူထောက်ပံ့မလဲ
အခြေခံအဆောက်အအုံ	၁	ခန်းမဆောင်တည်ဆောက်ခြင်း	မ (✓) ကျား(✓)			
	၂	မူကြိုကျောင်းတည်ဆောက်ခြင်း	မ (✓) ကျား()			
	၃		မ () ကျား()			
	၄		မ () ကျား()			
	၅		မ () ကျား()			
အသက်မွေးဝမ်းကြောင်း/ စိုက်ပျိုးရေး	၁		မ () ကျား()			
	၂		မ () ကျား()			
	၃		မ () ကျား()			
	၄		မ () ကျား()			
	၅		မ ()			

			ကျား()			
ကျန်းမာရေးနှင့် အာဟာရ	၁		မ () ကျား()			
	၂		မ () ကျား(✓)			
	၃		မ () ကျား()			
	၄		မ () ကျား()			
	၅		မ () ကျား()			
ကျန်းမာရေးနှင့် အာဟာရ	၁		မ () ကျား()			
	၂		မ () ကျား()			
	၃		မ () ကျား()			
	၄		မ () ကျား()			
	၅		မ () ကျား()			

ပညာရေး	၁		မ () ကျား()			
	၂		မ () ကျား(✓)			
	၃		မ () ကျား()			
	၄		မ () ကျား()			
	၅		မ () ကျား()			
အခြား	၁	ရွာကြားလမ်း ကွန်ကရစ်ခင်းခြင်း	မ (✓) ကျား(✓)			
	၂	ရေလှောင်ကန်ဆောက်လုပ်ခြင်း	မ (✓) ကျား()			
	၃		မ () ကျား()			
	၄		မ () ကျား()			
	၅		မ () ကျား()			

ဦးစားပေးလုပ်ငန်း အကျဉ်းချုပ်ဇယား

စဉ်	လုပ်ငန်းအမည်	ဦးစားပေးအဆင့်	အဆိုပြုသူ (ကျား)	အဆိုပြုသူ (မ)	အဆိုပြုသူ (ကျား+မ)	မှတ်ချက်
၁။	ရွာလမ်းကြားကွန်ကရစ်ခင်းခြင်း	၁			က+မ	
၂။	အစည်းအဝေးခန်းမဆောင် ဆောက်လုပ်ခြင်း	၂			က+မ	
၃။	မူကြိုကျောင်းဆောက်လုပ်ခြင်း	၃		မ		
၄။	ရေလှောင်ကန် ဆောက်လုပ်ခြင်း	၄		မ		
၅။						
၆။						
၇။						

ပါဝင်ဆွေးနွေးသူ

ကျား - (၁၉)ဦး

မ - (၁၂) ဦး

မှတ်တမ်းတင်သူ

အမည် - ဒေါ်နှင်းနုအောင်

ရာထူး - လူထုစည်းရုံးရေးမှူး

လုပ်ငန်းဆောင်ရွက်မှု မှတ်တမ်းဓာတ်ပုံများ

