



ပြည်ထောင်စုသမ္မတ မြန်မာနိုင်ငံတော်အစိုးရ
စိုက်ပျိုးရေး၊မွေးမြူရေးနှင့် ဆည်မြောင်းဝန်ကြီးဌာန
ကျေးလက်ဒေသဖွံ့ဖြိုးတိုးတက်ရေးဦးစီးဌာန
 Community Driven Development Project
လူထုဗဟိုပြုစီမံကိန်း

ကျေးရွာဖွံ့ဖြိုးရေးအစီအစဉ်



ကျိုက်ပေါင်ကျေးရွာ

လှိုင်းဘွဲ့မြို့နယ်၊ ကရင်ပြည်နယ်။

၂၀၁၉ ခုနှစ်

မာတိကာ

စဉ်	အကြောင်းအရာ	စာမျက်နှာ
၁။	လှိုင်းဘွဲ့မြို့နယ်အခြေပြမြေပုံ	၃
၂။	ကျေးရွာမြေပုံ (တည်နေရာ)	၄
၃။	အုပ်စုတွင်ပါဝင်သော ကျေးရွာများစာရင်း:	၅
၄။	ကျေးရွာအခြေခံအချက်အလက်များ (ကျေးရွာသမိုင်းကြောင်း)	၆
၅။	လူထုပူးပေါင်းပါဝင်သော လူမှုဆန်းစစ်ခြင်းနှင့် အကဲဖြတ်ခြင်း လုပ်ငန်းစဉ် (PSA/PRA) အကျဉ်းချုပ်ဇယား:	၈
၆။	ကျေးရွာဖွံ့ဖြိုးရေးအစီအစဉ်အတွက်အသုံးပြုခဲ့သော PRA tools တစ်ခုချင်းစီအတွက် သုံးသတ်ချက်များ	
	၁။ ကျေးရွာလူမှုရေးနှင့်အရင်းအမြစ်ပြမြေပုံ(Social Map)	၉
	၂။ ရာသီခွင်ပြပြကွဲဒီဇိုင်း(Seasonal Cleander)	၁၀
	၃။ ဥစ္စာနေကြွယ်ဝမှုပြဇယား: (Wealth Ranking)	၁၁
	၄။ ကျား၊မ ပင့်ကူအိမ်သုံးသပ်ခြင်း(Cob Web)	၁၂
	၅။ အရင်းအမြစ်အသုံးချမှုပုံစံပြဇယား:(Asset Mapping)	၁၃
	၆။ အဖွဲ့အစည်းချိတ်ဆက်မှုပြဇယား: (Veen Diagram).....	၁၄
၇။	ကော်မတီဝင်များရွေးချယ်ခြင်းနှင့် ကျေးရွာဖွံ့ဖြိုးရေးအစီအစဉ် ဆောင်ရွက်မှုမှတ်တမ်း:	၁၅
၈။	ကျေးရွာအချက်အလက်များ(PC 1)	၁၆
၉။	စီမံကိန်းစက်ဝန်းအချိန်ဇယား(PC 2)	၂၀
၁၀။	ကျေးရွာဖွံ့ဖြိုးရေးဦးစားပေးအစီအစဉ် (PC 3)	၂၁
၁၁။	အစည်းဝေးမှတ်တမ်းများ:	၂၄
၁၂။	ကဏ္ဍအလိုက်ဦးစားပေးဖွံ့ဖြိုးရေးလုပ်ငန်းစဉ်များ:	၂၅

၁။ လိုင်းဘွဲ့မြို့နယ်အခြေပြမြေပုံ

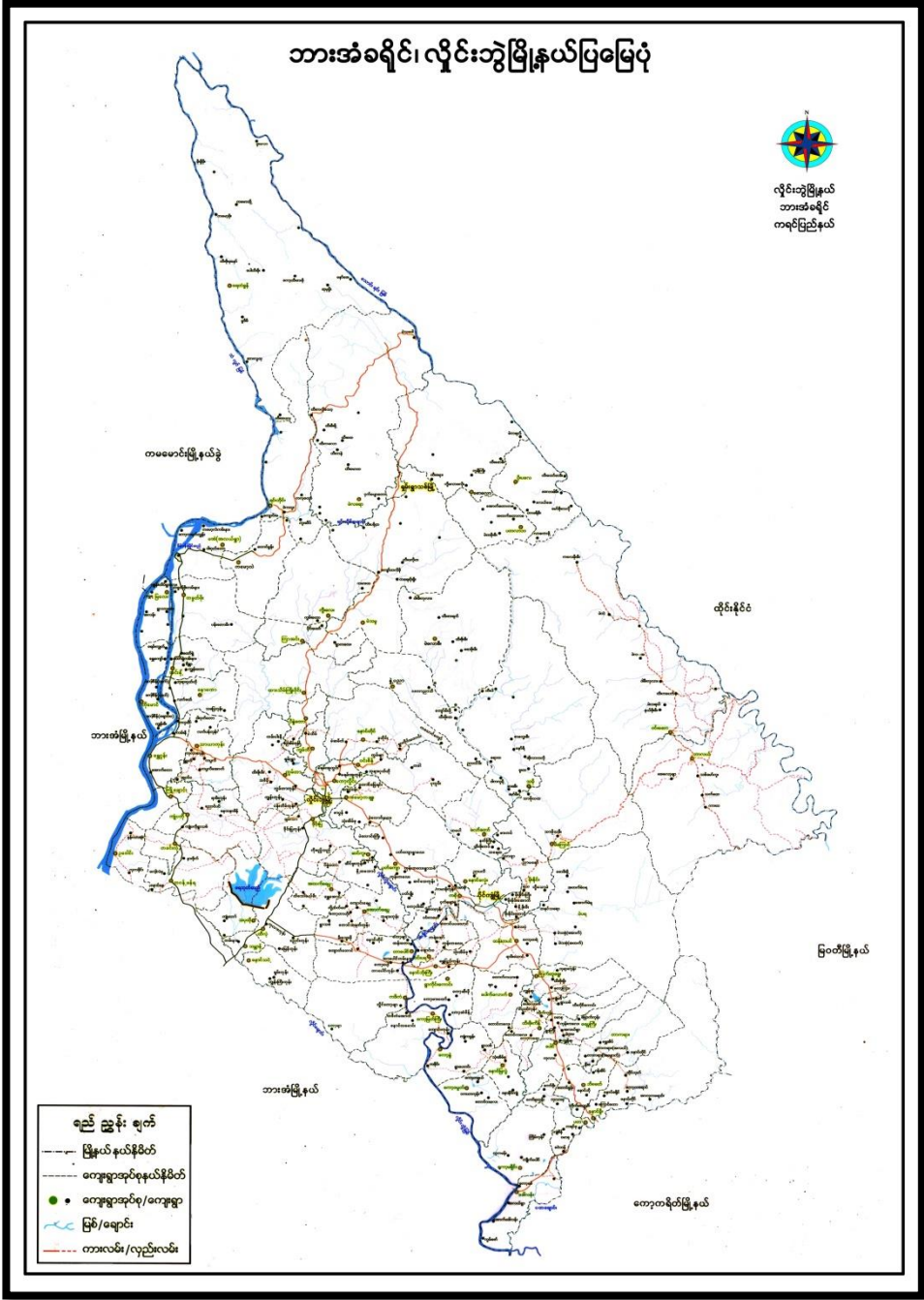

၃။ အုပ်စုတွင် ပါဝင်သော ကျေးရွာစာရင်း

၁။ ကော့မရိုင်း

၂။ တမံဦး

၃။ လှကမန်း

၄။ အပံလံကုန်း

၅။ ကြိမ်ကုန်း

၆။ လွမ်းမပြေ

၇။ ကျိုက်ပေါင်

ကျိုက်ပေါင်ကျေးရွာသမိုင်းကြောင်းအကျဉ်း

တည်နေရာ - ကရင်ပြည်နယ်၊ လှိုင်းဘွဲ့မြို့နယ်၊ ပိုင်ကျုံမြို့၊ ကော့မရိုင်းကျေးရွာအုပ်စု၏ အရှေ့တောင်ဘက် ကော့ကရိတ်မြို့နယ်၊ နယ်နိမိတ်နှင့်ထိစပ်လျက်ရှိသည်။

အကျယ်အဝန်း - တစ်စတုရန်းမိုင်မျှရှိသည်။ ရွာ၏တည်ဆောက်မှုအနေအထားမှာ ရွာတန်းရှည်မျိုး မဟုတ်ဘဲ ဝိုင်းဝန်းသောအနေအထားရှိပြီး အရှေ့၊ အနောက်၊ တောင်ဘက်တွင် လယ်ကွင်းပြင်များရှိနေပြီး မြောက်ဘက်တွင် ရော်ဘာခြံများရှိနေသည်။

နေထိုင်သည့်လူမျိုးများနှင့် ကိုးကွယ်သည့်ဘာသာ - အဓိကကရင်လူမျိုးများနေထိုင်ကြပြီး ပအိုဝ် လူမျိုး အနည်းငယ်နေထိုင်သည်။ အားလုံးမှာ ဗုဒ္ဓဘာသာကိုးကိုယ်ကြသည်။ ဘုန်းတော်ကြီးကျောင်း တစ်ကျောင်းနှင့် စေတီပုထိုးအမြောက်အမြားရှိပါသည်။

ပညာရေး - ကျိုက်ပေါင်ကျေးရွာတွင် အခြေခံပညာအလယ်တန်းကျောင်းရှိပါသည်။ ကိုယ်ထူကိုယ်ထမှုကြိုကျောင်းတစ်ကျောင်းရှိပါသည်။

ကျန်းမာရေး - ကျိုက်ပေါင်ကျေးရွာတွင် ကျန်းမာရေးလုပ်သားနှင့် အရံသားဖွားအဆင့်သာရှိပြီး ကျန်းမာရေးစောင့်ရှောက်မှုလိုအပ်လာပါက နီးစပ်ရာ ဆေးခန်း၊ ဆေးရုံသို့သွား၍ ကုသမှုခံယူကြပါသည်။

စီးပွားရေးလုပ်ငန်း - ကျိုက်ပေါင်ကျေးရွာတွင် အဓိကအားဖြင့် လယ်ယာစိုက်ပျိုးရေး လုပ်ငန်းနှင့် ရော်ဘာစိုက်ပျိုးရေးလုပ်ငန်းတို့ကို တပိုင်တနိုင်စိုက်ပျိုးကြပါသည်။ အချို့မှာ တပိုင်တနိုင် ကွဲ၊ နွား၊ ဆိတ်၊ ဝက်တို့ကို မွေးမြူကြပါသည်။

လမ်းပန်းဆက်သွယ်ရေး - ယခုအချိန်တွင် ရေကြောင်းသွားလာရေးကို အသုံးပြုခြင်းမရှိတော့ပေ။ ကား၊ ဆိုင်ကယ်ဖြင့်သာ သွားလာနေကြသည်။ လမ်း၏အခြေအနေမှာ အသင့်အတင့်သာဖြစ်သည်။ ဆက်သွယ်ရေးအားဖြင့် (MPT) ကိုသာ အသုံးများပြီး (Telenor) မှ လှိုင်းအားမကောင်းပေ။

နောက်ခံသမိုင်း

ကျိုက်ပေါင်ကျေးရွာသည် လွန်ခဲ့သော နှစ်ပေါင်း (၂၀၀) ကျော်လောက်က အခြေချနေထိုင်ခဲ့ကြသည်။ ရွာတည်စကပင် အိမ်ခြေအနည်းငယ်မျှသာရှိပါသည်။ တောများထူထပ်၍ သားရဲတိရစ္ဆာန်များ ပေါများသည်။ ကျားဆိုးများ နွားများကိုဝင်ဆွဲလေ့ရှိကြောင်း ပြောစမှတ်ရှိခဲ့သည်။ ကျိုက်ပေါင်ရွာတည်နေရာသည် ယခင်က ထိုင်းလူမျိုးများ အခြေချနေထိုင်ခဲ့သော နေရာဖြစ်သည်ဟုဆိုကြသည်။ ထိုင်းလူမျိုးတို့ တည်ထားကိုးကွယ်ခဲ့သော စေတီပုထိုးငုတ်တို့များရှိနေသေးသည်။ ပို၍ထင်ရှားအောင် ထိုင်းလူမျိုးတို့သည် ကျိုက်ပေါင်ကျေးရွာပတ်ဝန်းကျင်တစ်ဝိုက်တွင် မိမိတို့မြှုပ်နှံခဲ့သော သမိုင်းပစ္စည်းများကို သုံးကြိမ်ထက် မနည်း ပြန်လာတူးဖော်သွားခဲ့ကြသည်။

ကျိုက်ပေါင်ကျေးရွာသည် ယခင်က မွန်လူမျိုးတို့နှင့်ပတ်သက်မှုရှိလိမ့်မည်ဟု ယူဆရပါသည်။ အဘယ်ကြောင့်ဆိုသော် “ ကျိုက်ပေါင် ” ကရင်အခေါ် “ ကျိုက်ပွန် ” သည် မွန်ဘာသာစကားနှင့် အဓိပ္ပါယ် ထွက်သည်။ (ကျိုက်-စေတီဘုရား၊ ပွန်-လေးဘုရား) ဘုရားလေးဆူဟုအဓိပ္ပါယ်ရသည်။ ကရင်ဘာသာအခေါ် (ကျိုက်-စေတီဘုရား၊ ပွန်-ပေါင်နံသည်) ဘုရားပေါင်နံသည်ဟု အဓိပ္ပါယ်ရလေသည်။

ဘုန်းတော်ကြီးကျောင်းဝင်းအတွင်း တည်ထားကိုးကွယ်နေသော စေတီကြီးသည် ပထမဦးဆုံး ရှိပြီးသား စေတီဟောင်းကို မွန်းမံပြုပြင်ခဲ့သူမှာ မွန်လူမျိုးဖြစ်သည်ဟု ဆိုစမှတ်ပြုကြသည်။ သာဓကအားဖြင့် ဘုန်းကြီးကျောင်းအိုကိုဖြို၍ အသစ်ဆောက်လုပ်ရန်အတွက် “ကျောင်းအစောင့်” ခေါ်ပူးခဲ့ရာ လူဘဝက ကပ္ပိယအဖြစ် ထိုကျောင်းမှာ နေထိုင်ခဲ့ဖူးသော မွန်လူမျိုးက ဝင်ပူးသည်ကို တွေ့ခဲ့ဖူးပါသည်။ ဘုန်းကြီးကျောင်း၏ အရှေ့ဘက်လယ်ခင်းကြီးသည်လည်း ပထမဦးဆုံးပိုင်ရှင်မှာ မွန်လူမျိုးဖြစ်နေသည် ကိုလည်း ပြောစမှတ်ပြုကြပါသည်။

ကျိုက်ပေါင်ရွာ၏ အထင်ကရအားဖြင့် ကိုလိုနီခေတ်က ဘုရင်မကိုယ်တိုင်ဆုတံဆိပ်ချီးမြှင့်ခဲ့သော နိုင်ငံကျော်လက်ပွေသမား “စိန်ကလေး” သည် ကျိုက်ပေါင်ရွာတွင် အခြေချနေထိုင်ခဲ့သူဖြစ်သည်။ ကရင်အမည် “နော်မိုက်ခွေ” ဆိုသော တော်ဝင်အမျိုးသမီးတစ်ဦးသည်လည်း ကျိုက်ပေါင်ရွာသူ ဖြစ်ကြောင်းပြောစမှတ်ပြုကြသည်။ ထိုတော်ဝင်အမျိုးသမီးသည် ထိုင်းလူမျိုးတို့ဖမ်းဆီးခေါ်ဆောင်သွားပြီး မိဖုရားမြောက်သော်လည်း ဖူးစာရှင်မဟုတ်၍ အနားကပ်မရသဖြင့် ဘုရင်အမျက်တော်ထွက်၍ နောက်ဆုံး ကျိန်စာတိုက်ပြီး မှန်ယိုမျက်ကန်းဆင်နှင့် နင်းသတ်စေခဲ့ကြောင်း ပုံပြင်တစ်ပုဒ်သဖွယ် ခုချိန်ထိ ပြောစမှတ်ပြုနေကြသည်။ ကျိုက်ပေါင်ကျေးရွာ၏ သမိုင်းအကျဉ်း (သို့) တချို့တဝက်သာ ဖြစ်လေတော့သည်။

၅။ လူထုပူးပေါင်းပါဝင်သော လူမှုဆန်းစစ်ခြင်းနှင့်အကဲဖြတ်ခြင်းလုပ်ငန်းစဉ် အကျဉ်းချုပ်ဇယား။

စဉ်	အသုံးပြုခဲ့သော PRA tool များ	ဦးတည်အုပ်စုများ	အစည်းအဝေး		အဓိကဆွေးနွေးချက်များ
			ကျား	မ	
၁	ကျေးရွာအရင်းအမြစ် ပြမြေပုံ (Social Map)	ရပ်မိရပ်ဖ၊ ကော်မတီဝင်များ၊ ကျေးရွာလူထုများ အားလုံး	၆၉	၈၈	အခြေခံအဆောက်အအုံများ၊ လမ်းပန်းဆက်သွယ်ရေးအခြေအနေ၊ လယ်ယာမြေများ၊ ကျေးရွာရှိ သဘာဝအရင်းအမြစ်များ။
၂	ရာသီခွင်ပြ ပြက္ခဒိန် (Seasonal Calendar)	ကော်မတီဝင်များ၊ အမျိုးသား၊ အမျိုးသမီး၊ ဆင်းရဲနွမ်းပါးသူများ	၆၉	၈၈	စီးပွားရေး၊ ဝင်ငွေရရှိမှု၊ ပွဲတော်ချိန်၊ ရာသီဥတု၊ ကျန်းမာရေးဆိုင်ရာ၊ ရေရရှိမှု။
၃	ဥစ္စာနေကြွယ်ဝမှုပြဇယား (Wealth Ranking)	အဆင်ပြေ၊ အလယ်အလတ်၊ အဆင်မပြေသော အုပ်စုများ	၆၉	၈၈	ကျေးရွာလူမှုစီးပွားရေးအခြေအနေကို ခွဲခြားသတ်မှတ်နိုင်ရေးအတွက် အခြေခံစံနှုန်း သတ်ရန် လူထုအားလုံး သဘောတူဆောင်ရွက်ခြင်း။
၄	ကျား၊မ ပင့်ကူအိမ်သုံးသပ်ခြင်း (Cob Web)	ကျေးရွာရှိ အမျိုးသားများနှင့် အမျိုးသမီးများ	၆၉	၈၈	အမျိုးသားနှင့် အမျိုးသမီး အခွင့်အရေးတန်းတူညီမျှမှု နှင့် မရရှိသည့် အကြောင်းအရင်းများ ကို ဖော်ထုတ်ခြင်း။
၅	အရင်းအမြစ် အသုံးချမှုပုံစံပြဇယား (Assest Mapping)	ကျေးရွာလူထုအားလုံး	၆၉	၈၈	ကျေးရွာရှိ သဘာဝအရင်းအမြစ်များ နှင့် လူမှုဆိုင်ရာအရင်း အမြစ်များအား မည်သူက အသုံးပြုပြီး မည်သူက ထိန်းချုပ် ထားရှိခြင်း။
၆	အဖွဲ့အစည်း ချိတ်ဆက်မှုပြ ဇယား (Veen Diagram)	ကျေးရွာအုပ်ချုပ်ရေးအဖွဲ့၊ ကျေးရွားဖွံ့ဖြိုးရေးလုပ်ဆောင် နေသည့်အဖွဲ့၊ ကျေးရွာလူထု	၆၉	၈၈	ကျေးရွာအတွင်းရှိ အဖွဲ့အစည်းများနှင့် မည်သို့သောလုပ်ငန်း များအတွက် မည်သည့် အဖွဲ့အစည်းများနှင့် ချိတ်ဆက်လုပ်ကိုင် ဆောင်ရွက်မှုရှိခြင်း။
၇	ကျေးရွာအခြေခံ အချက်အလက် (PC 1)	ရပ်ကွက်မှူး၊ အတွင်းရေးမှူး၊ ကျေးရွာလူထုများ၊ လူထုဗဟိုပြုစီမံကိန်း ဝန်ထမ်းများ	၆၉	၈၈	အိမ်ခြေ၊ လူဦးရေ၊ လူမျိုးဘာသာ စသော လူမျိုးဘာသာ အခြေခံအချက်အလက်များ ဖော်ထုတ်ခြင်း။
၈	အခက်အခဲများ၊ မျှော်မှန်း ချက်များ၊ ကျေးရွာဖွံ့ဖြိုးရေး ဦးစားပေးလုပ်ငန်း များ ဖော်ထုတ်ခြင်း	အမျိုးသား၊ အမျိုးသမီးနှင့် ကျေးရွာလူထုအားလုံး	၆၉	၈၈	ကျေးရွာတွင်း ရင်ဆိုင်နေရသော အခက်ခဲများ၊ ကျေးရွာလူ ထု၏မျှော်မှန်းချက်များ၊ ကျေးရွာ အတွက် ဦးစားပေးလုပ်ငန်း များဖော်ထုတ်ခြင်း။

၆။ ကျေးရွာဖွံ့ဖြိုးရေးအစီအစဉ်အတွက်အသုံးပြုခဲ့သော PRA tools တစ်ခုချင်းစီအတွက်သုံးသပ်ချက်များ။

၁။ ကျေးရွာလူမှုရေးနှင့်အရင်းအမြစ်ပြမြေပုံ (Social Map)

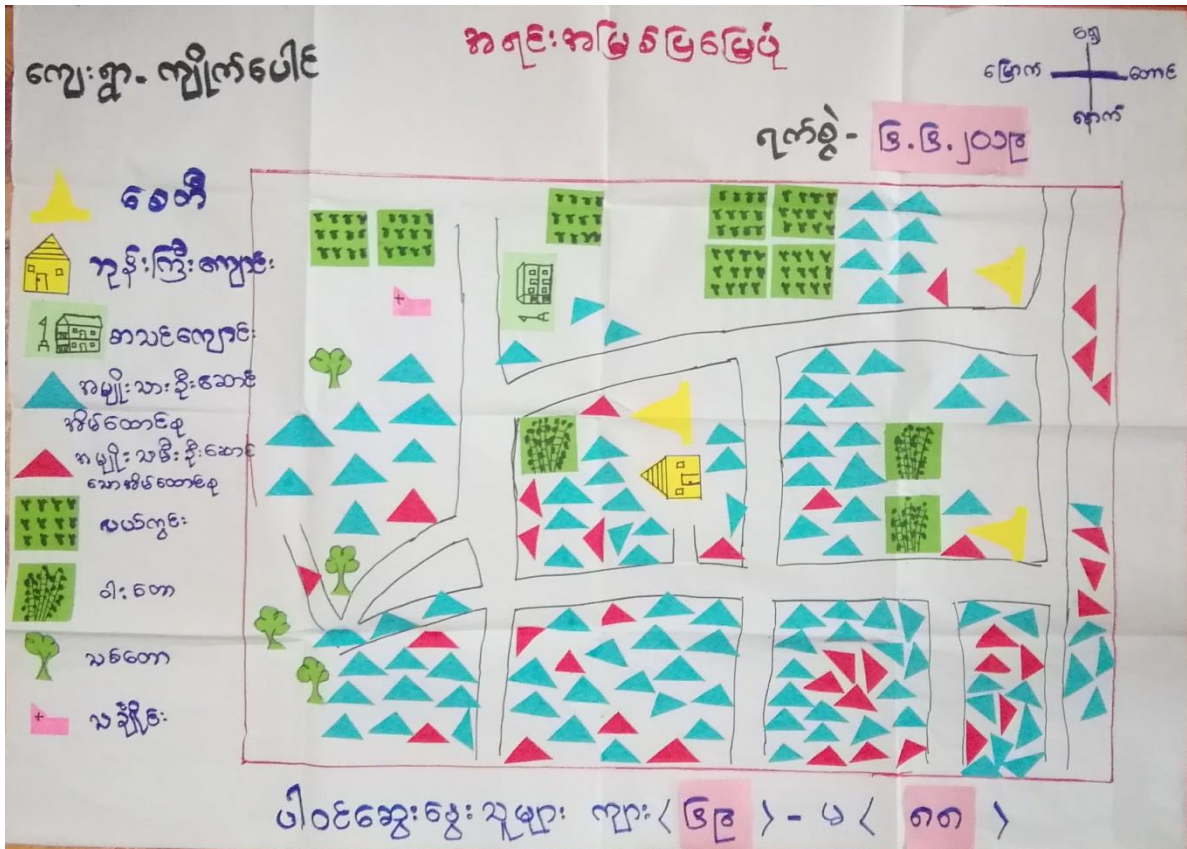

ကျေးရွာ၏ လူမှုရေးနှင့်အရင်းအမြစ်ပြမြေပုံ

ဆန်းစစ်သုံးသပ်ချက်များ

ကျေးရွာအမည် - ကျိုက်ပေါင် ရက်စွဲ - ၆-၆-၂၀၁၉

ပါဝင်ဆွေးနွေးသူများ - ကျား (၆၉) - မ (၈၈)

- လယ်ကွင်း၊ သစ်တော၊ ဝါးတောများကို မှီခိုပြီး အသက်မွေးဝမ်းကြောင်းပြုကြသည်။
- ဘုန်းကြီးကျောင်း၊ စေတီ၊ သင်္ချိုင်းနှင့် စာသင်ကျောင်းများရှိသည်။
- မိုးရာသီတွင် ရေကြီးသောကြောင့် လမ်းပန်းဆက်သွယ်ရေးခက်ခဲခြင်း။
- တစ်ရွာလုံးဗုဒ္ဓဘာသာကိုးကွယ်ပြီး အခြားဒေသသို့ သွားရောက်လုပ်ကိုင်သူများပြားသည်။

၂။ရာသီခွင်ပြဌာန်းခြင်း(Seasonal Cleander)

ကျေးရွာ-ကျိုက်ပေါင် ရာသီခွင် ပြဌာန်းခြင်း

နေ့စွဲ- ၆.၆.၂၀၁၉

အကြောင်းအရာ	မိုးခန့်	မိုးခဲ	မိုးညှစ်	မိုးတို	မိုးတို	မိုးတို	မိုးတို	မိုးတို	မိုးတို	မိုးတို	မိုးတို	မိုးတို
ရာသီဥတု												
လမ်းပန်းဆက်သွယ်ရေး												
လယ်ယာလုပ်ငန်း												
ပွဲတော်များ												
အားလပ်ချိန်												
ဝင်ငွေအနည်းငယ်များ												

ပါဝင်ဆွေးနွေးသူများ ကျား < ၆၉ > - မ < ၈၈ >

ရာသီခွင်ပြဌာန်းခြင်း

ဆန်းစစ်သုံးသပ်ချက်များ

ကျေးရွာအမည် - ကျိုက်ပေါင် ရက်စွဲ - ၆-၆-၂၀၁၉

ပါဝင်ဆွေးနွေးသူများ - ကျား (၆၉) - မ (၈၈)

- ရွာတွင် လယ်ယာလုပ်ငန်းလုပ်ကိုင်ပြီး အသက်မွေးဝမ်းကျောင်းပြုကြသည်။
- မိုးရာသီတွင် ရေကြီးသောကြောင့် လမ်းပန်းဆက်သွယ်ရေးခက်ခဲသည်။
- ရာသီအလိုက်ပွဲတော်များကျင်းပလေ့ရှိသည်။
- တပို့တွဲနှင့် တပေါင်းလများတွင် ဝင်ငွေများတတ်ပြီး ကျန်သောလများတွင် ဝင်ငွေအနည်းငယ်သာ ရှိသည်။
- အားလပ်ချိန်တွင် အခြားဝင်ငွေရသောလုပ်ငန်းများ လုပ်ကိုင်တတ်သည်။

၄။ ကျား၊မ ပင့်ကူအိမ်သုံးသပ်ခြင်း (Cob Web)

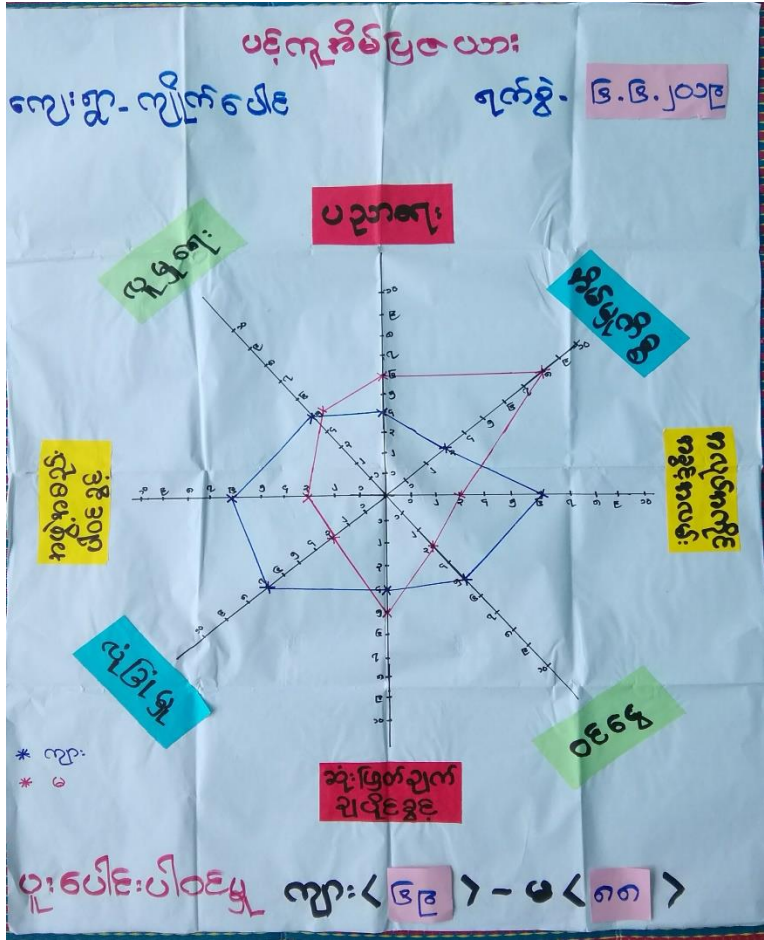

ကျား၊ မ ပင့်ကူအိမ်ပြ

ဆန်းစစ်သုံးသပ်ချက်များ

ကျေးရွာအမည် - ကျိုက်ပေါင် ရက်စွဲ - ၆-၆-၂၀၁၉
 ပါဝင်ဆွေးနွေးသူများ - ကျား (၆၉) - မ (၈၈)

- အမျိုးသမီးများသည် အလုပ်အကိုင်အခွင့်အလမ်း၊ ဝင်ငွေ၊ လုံခြုံမှု၊ အဖွဲ့အစည်းပါဝင်မှုတို့တွင် အားနည်းပြီး လူမှုရေးတွင် တန်းတူဖြစ်သည်။
- ပညာရေး၊ အိမ်မှုကိစ္စ၊ ဆုံးဖြတ်ချက်ချပိုင်ခွင့်တို့တွင် အမျိုးသားများထက် အားသာသည်။
- ကျေးရွာတွင် အမျိုးသမီးသီးသန့်အသိပညာပေးဆွေးနွေးပွဲများ၊ လုပ်ပိုင်ခွင့်နှင့် လုပ်အားခများ တန်းတူပေးခြင်းဖြင့် ဖွံ့ဖြိုးရေးလုပ်ငန်းများ ဆောင်ရွက်ရာတွင် အမျိုးသမီးများအား လက်တွဲ ခေါ်ခြင်းဖြင့် ကူညီနိုင်မည်။

၅။ အရင်းအမြစ်အသုံးချမှုနှင့် ပိုင်ဆိုင်မှုပုံစံပြုထား(Asset Mapping)

ထိန်းချုပ်မှု

ကျွန်ုပ်တို့၏ကျေးရွာ **ရက်စွဲ- ၆.၆.၂၀၁၉**

ကျား	မ	ကျား + မ
စက်ကိ:	အဖွဲ့ပြင်	တံတား၊ သစ်တော
စက်ပြင်	စက်ချယ်	စက်ကိ: ဆိတ်၊ ကဲ
ရေတူး:		TV စလောင်း
ဆေးဆိုင်		လမ်း: ဆိုင်ကယ်
ကား:		လှေ: အင်
စေတီ		ခြံ လယ်
ကုန်းကြီးကျောင်း		ခြံ ကြက်၊ နွား
လှေ		ဣဒါဝလ
		သင်္ချိုင်း

ပါဝင်ဆွေးနွေးသူများ (ကျား ၆၉) - (မ ၈၈)

သုံးစွဲမှု

ကျေးရွာ- ကျွန်ုပ်တို့၏ **ရက်စွဲ- ၆.၆.၂၀၁၉**

ပါဝင်ဆွေးနွေးသူများ ကျား < ၆၉ > - မ < ၈၈ >

ကျား	မ	ကျား + မ
စက်ပြင်အိုင်	စက်ချယ်	လမ်း၊ ဣဒါဝလ
	အဖွဲ့ပြင်အိုင်	စေတီ ဆိတ်
		စလောင်း ကဲ
		ဆိုင်ကယ် ကြက်
		TV နွား
		လှေ အင်
		ကုန်းကြီးကျောင်း သစ်တော
		ရေတူး လယ်
		တံတား စက်ကိ
		လှေ ကား
		သင်္ချိုင်း

ဆေးဆိုင် ၆

အရင်းအမြစ်အသုံးပြုမှု ထိန်းချုပ်မှု

ဆန်းစစ်သုံးသပ်ချက်များ

ကျေးရွာအမည် - ကျိုက်ပေါင် ရက်စွဲ - ၆-၆-၂၀၁၉

ပါဝင်ဆွေးနွေးသူများ - ကျား (၆၉) - မ (၈၈)

- စက်ပြင်ဆိုင်၊ စေတီ၊ ကားတို့ကို အမျိုးသား၊ အမျိုးသမီးများသုံးစွဲကြပြီး အမျိုးသားများသာ ထိန်းချုပ်သည်။
- အပ်ချုပ်စက်၊ အလှပြင်ဆိုင်ကို အမျိုးသမီးများ သုံးစွဲပြီး အမျိုးသမီးများသာ ထိန်းချုပ်ကြသည်။
- အင်း၊ သင်္ချိုင်း၊ လမ်း၊ တံတား၊ ဆိုင်ကယ်၊ ဘုန်းကြီးကျောင်း၊ လယ်၊ သစ်တော၊ လှေ၊ ကြက်၊ ဘဲ စသည်တို့ကို အတူတကွအသုံးပြုပြီး အတူတကွထိန်းချုပ်သည်။
- အမျိုးသမီးများအား ဆုံးဖြတ်ချက်ချခြင်း၊ အကောင်အထည်ဖော်ဆောင်ရွက်ခြင်းတို့တွင် အမျိုးသမီးနှင့် တန်းတူဆွေးနွေးခြင်းဖြင့် ပစ္စည်းများအား တန်းတူပိုင်ဆိုင်ကြောင်းသိနိုင်သည်။

၆။ အဖွဲ့အစည်းချိတ်ဆက်မှုပြဇယား (Veen Diagram)

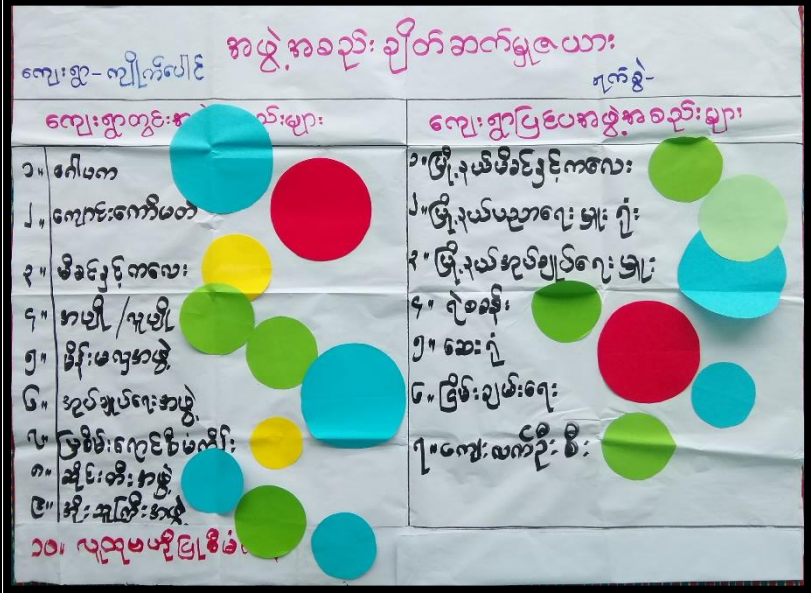

အဖွဲ့အစည်းချိတ်ဆက်မှုပြဇယား ဆန်းစစ်သုံးသပ်ချက်များ

ကျေးရွာအမည် - ကျိုက်ပေါင် ရက်စွဲ - ၆-၆-၂၀၁၉

ပါဝင်ဆွေးနွေးသူများ - ကျား (၆၉) - မ (၈၈)

- ကျေးရွာတွင် ဝေါဟာ၊ အုပ်ချုပ်ရေးအဖွဲ့၊ ကျောင်းကော်မတီအဖွဲ့တို့သည် ကျေးရွာတွင်းအဖွဲ့အစည်းများနှင့် ဖွံ့ဖြိုးတိုးတတ်ရေးတွင် အဓိကဦးဆောင်သည်။
- မိခင်နှင့်ကလေးစောင့်ရှောက်ရေးနှင့် မိန်းမလှအဖွဲ့တို့သည် အမျိုးသမီးအဖွဲ့များဖြစ်သည်။
- မြို့နယ်အုပ်ချုပ်ရေးမှူး၊ ရဲစခန်း၊ ငြိမ်းချမ်းရေးအဖွဲ့တို့သည် ရွာတွင်းရှိအုပ်ချုပ်ရေးအဖွဲ့များနှင့်သာ ဆက်သွယ်ဆောင်ရွက်သည်။

၇။ ကျေးရွာစီမံခန့်ခွဲမှုအထောက်အထားပြုကော်မတီဝင်များစာရင်း

ကျေးရွာစီမံခန့်ခွဲမှုကော်မတီဝင်များစာရင်း

ကျေးရွာ - ကျိုက်ပေါင်

ကျေးရွာအုပ်စု - ကော့မရိုင်း

စဉ်	အမည်	ရာထူး	ဖုန်းနံပါတ်
၁။	ဦးထွန်းမြင့်	ကျေးရွာစီထောက်ဥက္ကဋ္ဌ	09424749446
၂။	ဒေါ်မချို	ကျေးရွာစီထောက်ဥက္ကဋ္ဌ	09253851810
၃။	ဒေါ်နန်းထွေးအောင်	ဝယ်ယူရေးဆပ်ကော်မတီ	09457906926
၄။	ဒေါ်မမြင့်အောင်	ဝယ်ယူရေးဆပ်ကော်မတီ	-
၅။	ဦးစောရန်နိုင်	ဝယ်ယူရေးဆပ်ကော်မတီ	09455813224
၆။	ဦးကျော်ဆန်း	လုပ်ငန်းလည်ပတ်ထိန်းသိမ်းရေး	-
၇။	ဦးခင်ညို	လုပ်ငန်းလည်ပတ်ထိန်းသိမ်းရေး	09456884512
၈။	ဒေါ်ချစ်မြိုင်	လုပ်ငန်းလည်ပတ်ထိန်းသိမ်းရေး	
၉။	ဦးခင်မောင်ဝင်း	ကျေးရွာစာရင်းကိုင်	
၁၀။	ဒေါ်မူးလင်းလင်း	စောင့်ကြည့်ကြီးကြပ်ရေးဆပ်ကော်မတီ	-
၁၁။	ဒေါ်မူးထွေးကြည်	စောင့်ကြည့်ကြီးကြပ်ရေးဆပ်ကော်မတီ	09455154344
၁၂။	ဦးအောင်မြတ်	စောင့်ကြည့်ကြီးကြပ်ရေးဆပ်ကော်မတီ	09253396746
၁၃။	ဦးမောင်အေး	ဝေဖန်အကြံပြုကိုယ်စားလှယ်	-
၁၄။	ဒေါ်ထွေးမြင့်	ဝေဖန်အကြံပြုကိုယ်စားလှယ်	09784464396
၁၅။	ဒေါ်မိမိအေး	ကျေးရွာစေတနာ့ဝန်ထမ်း	
၁၆။	ဦးပတေ	ကျေးရွာစေတနာ့ဝန်ထမ်း	09769318641

၈။ ကျေးရွာအချက်အလက်များ(PC 1)

ပုံစံ - ၈ - ၁ ကျေးရွာအခြေခံအချက်အလက်များ (Form PC 1)

လမ်းညွှန်ချက်၊ ကျေးရွာတစ်ရွာသို့ ပထမဆုံးပိတ်ဆက်ဖို့သွားရောက်သော အခါ လူထုစည်းရုံးရေးမှူးသည် ကျေးရွာခေါင်းဆောင်များအား ကျေးရွာအချက်အလက်များကို မေတ္တာရပ်ခံ၍ တောင်းခံရသည်။ ဤအချက်အလက်များကို ပိတ်ဆက်ဆောင်ရွက်ပေးပေးပိုင်ခွင့်ရှိပြီး ဖိတ်ခေါ်ရမည့် ဖိတ်ခေါ်ခံရမည့် ဖိတ်ခေါ်ခံရမည့် လူထုစည်းရုံးရေးမှူးသည် ဤအချက်အလက်များအား ပိတ်ဆက်ခြင်းနှင့် ကန့်သတ်ခြင်းမပြုလုပ်ရမည်။ ပြီးနောက်တွင် လူထုစည်းရုံးရေးမှူးမှ သတင်းအချက်အလက်ထံသို့ Tablets မှ တဆင့် ဖြည့်သွင်းရမည်။

ကျေးရွာခေါင်းဆောင် အမည် ဦး ရွှေအိန်	ကျေးရွာခေါင်းဆောင်၏ ဖုန်းနံပါတ်	လူထုစည်းရုံးရေးမှူး၏ အမည် ဦး ရွှေအောင်သဖြေ
မြို့နယ်၊ တိုင်းဒေသကြီး ကရင်	မြို့နယ် ဒိုင်ဒွဲ	ကျေးရွာအုပ်စု ကျေးရွာ
		ကျေးရွာ ကျေးရွာ

၈။ လူဦးရေ

လူမျိုးစု	အိမ်ထောင်စုအရေအတွက်	ကိုးကွယ်သည့်ဘာသာ	အိမ်ထောင်စုအရေအတွက်
လူမျိုးစု (၁) ဗမာ (မြို့)	၂၂၉	ဘာသာ(၁) ဗုဒ္ဓ	၂၂၉
လူမျိုးစု (၂) -----		ဘာသာ(၂) -----	
လူမျိုးစု (၃) -----		ဘာသာ(၃) -----	
လူမျိုးစု -----		ဘာသာ(၄) -----	
အခြား			
	အရေအတွက်		
မသန်စွမ်းသူများ	၇		
သက်ကြီးရွယ်အိုများ (၆၅ နှစ် နှင့် အထက်)	၁၀၀		
စစ်ဘေးရှောင်			

	အမျိုးသား(အရေအတွက်)	အမျိုးသမီး(အရေအတွက်)	စုစုပေါင်းအရေအတွက်
လူဦးရေ			
လူမျိုးစု (၁) ကရင်(ဦး)	၆၃၈	၆၈၇	၁၃၂၅
လူမျိုးစု (၂)-----			
လူမျိုးစု (၃)-----			
အခြား			
အိမ်ထောင်ဦးစီး	၁၉၁	၃၈	၂၂၉

(ခ) အခြေခံအဆောက်အအုံ အသုံးအဆောင်များ

စာသင်ကျောင်း	အမှတ် ခြင်ပါ	ကျန်းမာရေး	အမှတ် ခြင်ပါ	ဘာသာရေးအဆောက် အအုံများ	အမှတ် ခြင်ပါ
အထက်တန်းကျောင်း	<input type="checkbox"/>	မေးပုံ	<input checked="" type="checkbox"/>	မေပီ	<input type="checkbox"/>
အလယ်တန်းကျောင်း	<input checked="" type="checkbox"/>	ကျန်းမာရေးဌာန	<input checked="" type="checkbox"/>	ဘုန်းကြီးကျောင်း	<input type="checkbox"/>
မူလတန်းကျောင်း	<input type="checkbox"/>	ကျန်းမာရေးဌာနခွဲ	<input type="checkbox"/>	ဟိန္ဒူဘုရားကျောင်း	<input type="checkbox"/>
ပုဂံကျောင်း	<input checked="" type="checkbox"/>	ဆေးပေးခန်း	<input type="checkbox"/>	ခရစ်ယာန်ကျောင်း	<input type="checkbox"/>
အခြား	<input type="checkbox"/>	အခြား	<input type="checkbox"/>	ဝလီ	<input type="checkbox"/>
				အခြား	<input type="checkbox"/>
မှတ်ချက်		မှတ်ချက်		မှတ်ချက်	

(ဂ) ကျွမ်းကျင်သူများမှတ်တမ်း (ကျေးရွာတွင်နေထိုင်သော သို့မဟုတ် တခြားရွာမှလာရောက်သောကျွမ်းကျင်သူများ)

(၁) စာသင်ကျောင်း			(၂) ကျန်းမာရေး			(၃) လက်မှုပညာရှင်		
	ရွာတွင်နေထိုင်သူ	အခြားရွာမှလာသူ		ရွာတွင်နေထိုင်သူ	အခြားရွာမှလာသူ		ရွာတွင်နေထိုင်သူ	အခြားမှလာသူ
မူလတန်းပြဆရာ/မ	<input checked="" type="checkbox"/>	<input checked="" type="checkbox"/>	ဆရာဝန်	<input type="checkbox"/>	<input type="checkbox"/>	လက်သမား	<input checked="" type="checkbox"/>	<input checked="" type="checkbox"/>
အထက်တန်းပြဆရာ/မ	<input type="checkbox"/>	<input type="checkbox"/>	လက်ထောက်ကျန်းမာရေးမှူး	<input type="checkbox"/>	<input type="checkbox"/>	ပန်းရံ	<input checked="" type="checkbox"/>	<input checked="" type="checkbox"/>
အလယ်တန်းပြဆရာ/မ	<input checked="" type="checkbox"/>	<input checked="" type="checkbox"/>	အမျိုးသမီးကျန်းမာရေးဆရာမ	<input checked="" type="checkbox"/>	<input type="checkbox"/>	လျှပ်စစ်ကျွမ်းကျင်သမား	<input type="checkbox"/>	<input type="checkbox"/>
မူကြိုဆရာ/မ	<input checked="" type="checkbox"/>	<input type="checkbox"/>	သားဖွားဆရာမ	<input type="checkbox"/>	<input type="checkbox"/>	ရေပိုက်သွယ်သူ	<input type="checkbox"/>	<input type="checkbox"/>
အခြား	<input type="checkbox"/>	<input type="checkbox"/>	ပြည်သူ့ကျန်းမာရေးလုပ်သား	<input checked="" type="checkbox"/>	<input type="checkbox"/>	စက်ပြင်ဆရာ	<input checked="" type="checkbox"/>	<input type="checkbox"/>
မှတ်ချက်			မှတ်ချက်			မှတ်ချက်		

(ဃ) ကျေးရွာသို့ ရောက်ရှိနိုင်သည့်လမ်းအခြေအနေ / ကျေးရွာတစ်ရွာသည် ၎င်း၏ကျေးရွာအုပ်စုနှင့် ဆက်သွယ်ထားသောလမ်းအခြေအနေ (အောက်ပါတို့ကို ဝိုင်းပါ)

- ကျောက်ကြမ်းလမ်း ကတ္တရာလမ်း ကွန်ကရစ်လမ်း မော်တော်ဆိုင်ကယ်လမ်း
 ကျောက်ခင်းလမ်း မြေသားလမ်း လူသွားလမ်း အခြား _____

(င) ကျေးရွာဖွံ့ဖြိုးမှုစီမံချက်

(၁) လူထုဗဟိုပြုစီမံကိန်းမစတင်မှီ ဤကျေးရွာတွင်ကျေးရွာဖွံ့ဖြိုးမှုစီမံချက်ရှိခဲ့ပါသလား?

ဝိုင်းပါ
 ရှိပါသည် / မရှိပါ / မသိပါ

(၂) ရှိခဲ့ပါလျှင် ဤစီမံချက်ကို မည်သည့် ခုနှစ်တွင်ပြင်ဆင်ခဲ့ပါသနည်း?

နှစ်----- / မသိပါ

(၃) ဤစီမံချက်ကို ဖြည့်ဆည်းပေးအားပေးခဲ့ပါသလား?

ပြုခဲ့ပါသည် / မပြုခဲ့ပါ / မသိပါ

(စ) ခရီးအကွဲအဝေး

(၁) ဤကျေးရွာ၏ပတ်ဝန်းကျင်ကျေးရွာအုပ်စု၏ပတ်ဝန်းကျင်ဆိုင်ရာမည်မျှကွာဝေးသနည်း? မိုင် ၁.၅ / မသိပါ

(၂) ဤကျေးရွာမှ ၎င်းကျေးရွာအုပ်စု၏ပတ်ဝန်းကျင်ကျေးရွာအုပ်စုအထိသွားလာရာတွင်ကြာမြင့်သည့်အချိန်။

ခြောက်သွေ့ရာသီတွင်ကြာချိန် ၂၅ မိနစ် ----- ထော်လာဂျီ/မော်တော်ဆိုင်ကယ်/ခြေလျင်/လား/မော်တော်ဘုတ်/
အခြား -----

မိုးရာသီတွင်ကြာချိန် ၃၀ မိနစ် ----- ထော်လာဂျီ/မော်တော်ဆိုင်ကယ်/ခြေလျင်/လား/မော်တော်ဘုတ်/
အခြား -----

(ဆ) ပတ်ဝန်းကျင်ဆိုင်ရာသဘာဝဘေးအန္တရာယ်

ဤကျေးရွာတွင်ရေကြီးခြင်းကဲ့သို့ သဘာဝဘေးအန္တရာယ်ကျရောက်ဖူးခြင်း ရှိပါသလား။

မရှိပါ ရှိပါသည် ရှိလျှင်ဖော်ပြပါ -----

(ဇ) ကျေးရွာတွင် ဖွဲ့စည်းထားသော အဖွဲ့အစည်းများ

လူထုပတ်ဝန်းကျင်စီမံကိန်းမတိုင်မီ ဤကျေးရွာတွင် ကျေးရွာဖွံ့ဖြိုးရေးအတွက် အစိုးရ(သို့)ရွာသားများကိုယ်တိုင်(သို့) စီမံကိန်းတစ်ခုခုမှ ဖွဲ့စည်းထားသည့် အဖွဲ့အစည်းများရှိပါသလား။

(၁) မြေစိုက်ရေးအဖွဲ့

(၂) မြေစိုက်ရေးအဖွဲ့

(ဈ) အထွေထွေအုပ်ချုပ်ရေး ဦးစီးဌာန (GAD) မှ မှတ်တမ်းတင်ထားခြင်း

ဤကျေးရွာသည် အထွေထွေအုပ်ချုပ်ရေး ဦးစီးဌာန (GAD) မှ မှတ်တမ်းတင်ထားမှု ရှိပါသလား။

မရှိပါ ရှိပါသည်

ကျေးရွာခေါင်းဆောင်

အမည် *စိုးစွန်း*
လက်မှတ် *[Signature]* နေ့.စွဲ - ၂၀.၅.၂၀၁၉

လူထုစည်းရုံးရေးမှူး

အမည် *ဒေါ်မေမိုး*
လက်မှတ် *[Signature]* နေ့.စွဲ ၂၀.၅.၁၉

၈။ စီမံကိန်းစက်ဝန်းအချိန်ဇယား(PC 2)

ပုံစံ - ၈-၂ - စီမံကိန်းစက်ဝန်းအချိန်ဇယား (PC 2)

လမ်းညွှန်ရွာကွဲ၊ သက်တမ်းရှည်စီမံကိန်းရေးဆွဲရေး၊ လက်ထောက်နည်းဥပဒေများများမှ စီမံကိန်းစက်ဝန်းအစဉ်တစ်ခုပြီးစီးလိုက်ကိစ္စနှင့် ကျေးရွာအုပ်စုအတွက်စီမံကိန်းဥပဒေရေးဆွဲရေး

စည်းရုံးရေး/လက်ထောက်နည်းဥပဒေရေးရာဇာနည်အမည် - **စွယ်စုံအောင်**

နေ့စွဲ **18.6.2020** စက်ဝန်းအားအမှတ်ခြိပ်ပါ စက်ဝန်း(၈) စက်ဝန်း(၂) စက်ဝန်း(၃) စက်ဝန်း(၄)

မြည်နှယ်/တိုင်း ကျွန်း	မြို့နယ် အင်းစိန်	ကျေးရွာအုပ်စု ကျေးရွာ	ကျေးရွာ ကျောက်ပေါင်
----------------------------------	-----------------------------	---------------------------------	-------------------------------

စီမံကိန်းအမျိုးအမည်	နေ့စွဲ		အစည်းအဝေးတွင်တက်ရောက်သူအရေအတွက်					
	စတင်သည့်နေ့	ပြီးဆုံးသည့်နေ့	အမျိုးသား	အမျိုးသမီး	အိမ်ထောင်စု	လူမျိုးစုတက်ရောက်သူ အရေအတွက်နှင့် လူမျိုးစုအမည်	အိမ်ထောင်စုပေါင်း	အိမ်ထောင်စု %
ကျေးရွာစီမံကိန်း စီမံကိန်းအစည်းအဝေး	18.6.20	18.6.20	60	75	135	မြို့ကျွန်း (135)	229	58.95%
ကျေးရွာမှ မြို့ရေး စီမံကိန်းရေးဆွဲခြင်း အစည်းအဝေး	18.6.20	18.6.20	60	75	135	မြို့ကျွန်း (135)	229	58.95%
ကျေးရွာအုပ်စု နှစ်စဉ်ဆန်းစစ်ချက်ချမှတ်ရေးအစည်းအဝေး	25.6.20	25.6.20					229	
မြို့နယ်အဆင့်စီမံကိန်းရေးဆွဲရေးနှင့် ကောင်စီအဖွဲ့ဝင်များအစည်းအဝေး			မလို	မလို	မလို	မလို		

စီမံကိန်းအမျိုးအမည်	မလို	မလို	မလို	မလို	မလို	မလို	မလို	မလို
၅။ မြို့နယ်စီမံကိန်းရေးဆွဲရေးနှင့်အကောင်အထည်ဖော်ရေး ကော်မတီ၏ဆုံးဖြတ်ချက်အရ အသိပေးအကြောင်း ကြားသည့်အစည်းအဝေး								
၆။ စီမံကိန်းလုပ်ငန်းခွဲစီမံချက်ရေးဆွဲခြင်း အစည်းအဝေး	မလို	မလို	မလို	မလို	မလို	မလို	မလို	မလို
၆.၁။ စီမံကိန်းလုပ်ငန်းအကောင်အထည်ဖော် ရေးအစီအစဉ် ရေးဆွဲခြင်း								
၆.၂။ ဝယ်ယူရေးအစီအစဉ် ရေးဆွဲခြင်း								
၆.၃။ ဘဏ္ဍာရေးကျန်ကျ လျာထားအစီအစဉ် ရေးဆွဲခြင်း								
၆.၄။ မြင်/ထိန်းအစီအစဉ် ရေးဆွဲခြင်း								
၇။ စီမံကိန်းလုပ်ငန်းခွဲ တိုးတက်မှု စောင့်ကြည့် အစည်းအဝေး	မလို	မလို	မလို	မလို	မလို	မလို	မလို	မလို
၇.၁။ အစည်းအဝေး ပထမအကြိမ်								
၇.၂။ အစည်းအဝေး ဒုတိယအကြိမ်								
၇.၃။ အစည်းအဝေး တတိယအကြိမ်								
၈။ စီမံကိန်းလုပ်ငန်းခွဲ အပြီးသတ်စစ်ဆေးခြင်း အစည်းအဝေး								
၉။ လူထုစစ်ဆေးချက်အစည်းအဝေး								

၉။ ကျေးရွာဖွံ့ဖြိုးရေးဦးစားပေးအစီအစဉ် (PC 3)

ပုံစံ - ၀-၃ ကျေးရွာဖွံ့ဖြိုးရေး ဦးစားပေးအစီအစဉ် (Form PC 3)

လမ်းညွှန်ချက်၊	အဆင့်(၃)ကျေးရွာဖွံ့ဖြိုးရေးမှန်းချက်အစည်းအဝေးပြီးဆုံးသောအခါ	ကျေးရွာစီမံကိန်း
အထောက်အကူပြု ကော်မတီသည် လူထုစည်းရုံးရေးပူးပေါင်းအကူအညီဖြင့် ဤပုံစံကိုပြည့်စုံအောင် ပြည့်စုံစီမံရေးရမည်။		
လူထုစည်းရုံးရေးပူးပေါင်း အမည် စွင်းအောင်သေဇြေ		
နေ့စွဲ 17.6.20	စက်ဝန်းအား အမှတ်ခြစ်ပါ (✓) <input type="checkbox"/> စက်ဝန်း(၁) <input type="checkbox"/> စက်ဝန်း(၂) <input type="checkbox"/> စက်ဝန်း(၃) <input type="checkbox"/> စက်ဝန်း(၄) <input type="checkbox"/>	
ပြည်နယ်/တိုင်း ကရင်	မြို့နယ် စွင်းအောင်	ကျေးရွာအုပ်စု ကျေးရွာ

က။ အခက်အခဲအတားအဆီးများအားဆွေးနွေးခြင်း -
 ယခုလက်ရှိအခြေအနေတွင်ဤကျေးရွာဖွံ့ဖြိုးတိုးတက်ရေးအတွက်အခက်အခဲအတားအဆီးများသည် မည်သည့်ပုံစံဖြင့်ဖြစ်ပါသနည်း။ (အမျိုးသား/သမီး အနည်းဆုံးအခက်အခဲ ၅ ခုစီဖော်ပြပါ)

အုပ်စုဖွဲ့ဆွေးနွေးမှုများမှ တင်ပြသောအခက်အခဲအတားအဆီးများ	
ဦးရှာသိစွန့်ပျော်/လက်ခံကိစ္စအခက်အခဲအတားအဆီး	<input type="checkbox"/> ကျား <input checked="" type="checkbox"/> မကျား + မ
စာသင်ကျောင်း ခွဲသောကြောင့် ကလေးများ စာသင်ရန်အခက်အခဲ	<input type="checkbox"/> ကျား <input checked="" type="checkbox"/> မကျား + မ
အမှတ်ကို ခွဲသောကြောင့် နည်းပါးလာကြောင်း ပြောပြခြင်း	<input type="checkbox"/> ကျား <input type="checkbox"/> မကျား + မ
အေးပေးဆုံးဖြတ်သောကြောင့် ကျန်းမာရေး အခက်အခဲ	<input type="checkbox"/> ကျား <input checked="" type="checkbox"/> မကျား + မ
တံတား ကောင်းအောင် အောက်လမ်း နှစ်ဖက်ဖွဲ့ဆွဲခြင်း	<input type="checkbox"/> ကျား <input checked="" type="checkbox"/> မကျား + မ
	<input type="checkbox"/> ကျား <input type="checkbox"/> မကျား + မ

ခ။ မျှော်မှန်းခြင်း- နောင်လာမည့် (၅) နှစ် အတွင်း ကျေးရွာဖွံ့ဖြိုးရေး မျှော်မှန်းလျာထားချက်များအား တင်ပြပါ။

အုပ်စုဖွဲ့ဆွေးနွေးမှုများမှ တင်ပြသောအခက်အခဲအတားအဆီးများ	
လမ်းကောင်းလာ ပါက ချွေးလျာအောင် ဖြစ်အောင်ပြောလာမည်	<input type="checkbox"/> ကျား <input type="checkbox"/> မကျား + မ
စာသင်ကျောင်း ခွဲသောကြောင့် ကလေးများ စာသင်ရန်အခက်အခဲ	<input type="checkbox"/> ကျား <input checked="" type="checkbox"/> မကျား + မ
အေးပေးဆုံးဖြတ်သောကြောင့် ကျန်းမာရေး အခက်အခဲ	<input type="checkbox"/> ကျား <input checked="" type="checkbox"/> မကျား + မ
တံတား ကောင်းအောင် နှစ်ဖက်ဖွဲ့ဆွဲခြင်း	<input type="checkbox"/> ကျား <input checked="" type="checkbox"/> မကျား + မ
	<input type="checkbox"/> ကျား <input type="checkbox"/> မကျား + မ
	<input type="checkbox"/> ကျား <input type="checkbox"/> မကျား + မ

လူထုစီမံကိန်း၏ လာမည့် (၄) နှစ်အတွက် အကျုံးဝင်သော ဦးစားပေး ဖွံ့ဖြိုးတိုးတက်မှု လုပ်ငန်း အစီအစဉ်များအားဖော်ပြပါ။

ဦးစားပေး အဆင့် သတ်မှတ်ချက်	ကျေးရွာအတွက် ဦးစားပေး ဖွံ့ဖြိုးတိုးတက်မှု လုပ်ငန်းစဉ်များ	အဆိုပြုသူ(အမျိုးသားများ/အမျိုးသမီးများ/အမျိုးသား+အမျိုးသမီး)	အခန်းကဏ္ဍ	ခန့်မှန်း ကုန်ကျ ဝရိတ်	အကျိုးခံစားခွင့်ရှိသူ ခန့်မှန်းခြေ အရေအတွက်		
					ကျား	မ	ပေါင်း
၁	ရွာချင်း ဆက်ဂဝင်ဖြေသားလမ်း	က+မ	လမ်းဖွဲ့ဆောက်လုပ်ရေး	100	၆၃၈	၆၈၇	၁၃၂၅
၂	ရွာတွင်းဂဝင်ဖြေသားလမ်း	က+မ	လမ်းဖွဲ့ဆောက်လုပ်ရေး	150	၆၃၈	၆၈၇	၁၃၂၅
၃	စာသင်ကျောင်းဆောက်လုပ်ရေး	က+မ	ပညာရေး	324	၆၃၈	၆၈၇	၁၃၂၅
၄							
၅							
၆							

လာ။ လူထုစီမံကိန်း၏ လာမည့် (၄) နှစ်အတွက် အကျုံးဝင်သော ဦးစားပေး ဖွံ့ဖြိုးတိုးတက်မှု လုပ်ငန်း အစီအစဉ်များအားဖော်ပြပါ။

အဆင့်	ကျေးရွာအတွက် ဦးစားပေး ဖွံ့ဖြိုးတိုးတက်မှု လုပ်ငန်းစဉ်များ	အဆိုပြုသူ (အမျိုးသားများ/အမျိုးသမီးများ/အမျိုးသား+အမျိုးသမီး)	အခန်းကဏ္ဍ
၁	ကျောင်း နှင့် ဆေးကုသရေး	က+မ	ပညာရေး
၂			
၃			
၄			
၅			

ခေါင်းဆောင်၊ ကျေးရွာစီမံကိန်းအထောက်အကူပြုကော်မတီမှအတည်ပြုသည်။

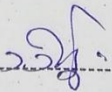
အမည် ----- ဦးကျော်စွာ ----- လက်မှတ် -----  ----- နေ့စွဲ ----- ၁၇.၆.၂၀ -----

ပုံစံ - ၈-၃ ကျေးရွာဖွံ့ဖြိုးရေး ဦးစားပေးအင်္ဂါအစဉ် (Form PC 3)

လယ်ဥယျာဉ်ရွက်၊ အထောင်(၃)ကျေးရွာမျှော်မှန်းချက်အစည်းအဝေးပြီးဆုံးသောအခါ ကျေးရွာစီမံကိန်း အထောက်အကူပြု ကော်မတီသည် လူထုစည်းရုံးရေးမှူးအကူအညီဖြင့် ဤပုံစံကိုပြည့်စုံအောင် ဖြည့်သွင်းရမည်။	
လူထုစည်းရုံးရေးမှူး/ဝန်ထမ်း အမည် ဒေါ်ခင်မိုးသူ	
နေ့စွဲ 6.6.2019	စက်ဝန်းအား အမှတ်ခြစ်ပါ (✓) <input type="checkbox"/> စက်ဝန်း(၀) <input type="checkbox"/> ✓စက်ဝန်း(၂) <input type="checkbox"/> စက်ဝန်း(၃) <input type="checkbox"/> စက်ဝန်း(၄) <input type="checkbox"/>
ပြည်နယ်/တိုင်း ကရင်	မြို့နယ် ပျဉ်းခူး ကျေးရွာအုပ်စု ကျောစခန်း ကျေးရွာ ကျိုက်ပေါင်

က။ အခက်အခဲအတားအဆီးများအားဆွေးနွေးခြင်း - ယခုလက်ရှိအခြေအနေတွင်ဤကျေးရွာဖွံ့ဖြိုးတိုးတက်ရေးအတွက် အဓိကအခက်အခဲအတားအဆီးများသည် မည်သည်များဖြစ်ပါသနည်း။ (အမျိုးသား/သမီး အနည်းဆုံးအခက်အခဲ ၅ ခုစီဖော်ပြပါ)

အုပ်စုဖွဲ့ဆွေးနွေးမှုများမှ တင်ပြသောအခက်အခဲအတားအဆီးများ	
လမ်းပန်းဆက်သွယ်ရေးမကောင်းသောကြောင့် ပညာရေး၊ ကျန်းမာရေး၊ စီးပွားရေး၊ လူမှုရေးဆက်သွယ်ရေး။	<input type="checkbox"/> ကျား <input type="checkbox"/> မ၊ <input type="checkbox"/> ကျား+ မ
တံတားမကောင်းသောကြောင့်လမ်းပန်းဆက်သွယ်ရေးမကောင်းခြင်း။	<input type="checkbox"/> ကျား <input type="checkbox"/> မ <input type="checkbox"/> ကျား+ မ
ဆရာ၊ မိသားစုဆောင်မယ့်လောက်ခြင်းကြောင့် နေထိုင်မှု၊ ယုံကြည်မှုမရှိခြင်း။	<input type="checkbox"/> ကျား <input type="checkbox"/> မ၊ <input type="checkbox"/> ကျား+ မ
ကျောင်းခြံခည်းမရှိသောကြောင့်တိရစ္ဆာန်ထိခိုက်ခြင်း၊ ကျောင်းသား/သူများယုံကြည်မှုမရှိခြင်း။	<input type="checkbox"/> ကျား <input type="checkbox"/> မ၊ <input type="checkbox"/> ကျား+ မ
ကျောင်းအိမ်သာမယ့်လောက်သောကြောင့် ကျန်းမာရေးထိခိုက်ခြင်း။	<input checked="" type="checkbox"/> ကျား <input type="checkbox"/> မ <input type="checkbox"/> ကျား+ မ

ခ။ မျှော်မှန်းခြင်း- နောင်လာမည့် (၅) နှစ် အတွင်း ကျေးရွာဖွံ့ဖြိုးရေး မျှော်မှန်းလျာထားချက်များအား တင်ပြပါ။

အုပ်စုဖွဲ့ဆွေးနွေးမှုများမှ တင်ပြသောအခက်အခဲအတားအဆီးများ	
လမ်းပန်းဆက်သွယ်ရေးမကောင်းမှုနှင့် ယာဇာရေးနှင့်	<input type="checkbox"/> ကျား <input type="checkbox"/> မ၊ <input type="checkbox"/> ကျား+ မ
ပညာရေးပိုမိုကောင်းမွန်စွာဆောင်ရွက်ခြင်းနှင့်	<input type="checkbox"/> ကျား <input type="checkbox"/> မ၊ <input type="checkbox"/> ကျား+ မ
စီးပွားရေး၊ အလုပ်အကိုင်အခွင့်အလမ်း ပိုမိုရရှိလာခြင်းနှင့်	<input type="checkbox"/> ကျား <input type="checkbox"/> မ၊ <input type="checkbox"/> ကျား+ မ
အထက်တန်းကျောင်း ရှေ့ခေတ်နှင့်	<input checked="" type="checkbox"/> ကျား <input type="checkbox"/> မ <input type="checkbox"/> ကျား+ မ
အထက်တန်းကျောင်း ရှေ့ခေတ်နှင့်	<input type="checkbox"/> ကျား <input type="checkbox"/> မ <input type="checkbox"/> ကျား+ မ

၈။ လူထုစီမံကိန်း၏ လာမည့် (၄)နှစ်အတွက် အကျုံးဝင်သော ဦးစားပေး ဖွံ့ဖြိုးတိုးတက်မှု လုပ်ငန်း အစီအစဉ်များအားဖော်ပြပါ။

ဦးစားပေး အဆင့် သတ်မှတ်ချက်	ကျေးရွာအတွက် ဦးစားပေး ဖွံ့ဖြိုးတိုးတက်မှု လုပ်ငန်းစဉ်များ	အဆိုပြုသူ (အမျိုးသားများ/ အမျိုးသမီးများ/အမျိုးသား+ အမျိုးသမီး)	အခန်းကဏ္ဍ	ခန့်မှန်း ကုန်ကျစရိတ်	အကျိုးခံစားခွင့်ရှိသူခန့်မှန်းခြေအရေအတွက်		
					ကျား	မ	ပေါင်း
၀	ကျောင်းခြံခင်းစိုက်ပျိုးရေးအကူအညီ	ကျား + မ	ကျောင်း		၇၅၅	၇၇၇	၁၅၃၂
၂	ရွာတွင်းယာယီလမ်းဖွဲ့စည်းခြင်း	ကျား + မ	ယာယီ				
၃	ရွာချင်းဆက်သွယ်ရေးလမ်းဖွဲ့စည်းခြင်း (ကျွန်းကျ)	ကျား	ယာယီ				
၄	ရွာချင်းဆက်သွယ်ရေးလမ်းဖွဲ့စည်းခြင်း (ပုဂံကျ)	ကျား	ယာယီ				
၅	ရွာချင်းဆက်သွယ်ရေးလမ်းဖွဲ့စည်းခြင်း (အပင်လမ်း)	ကျား	ယာယီ				

၉။ လူထုစီမံကိန်း၏ လာမည့် (၄) နှစ်အတွက် အကျုံးမဝင်သော ဦးစားပေး ဖွံ့ဖြိုးတိုးတက်မှု လုပ်ငန်း အစီအစဉ်များအားဖော်ပြပါ။

အဆင့်	ကျေးရွာအတွက် ဦးစားပေး ဖွံ့ဖြိုးတိုးတက်မှု လုပ်ငန်းစဉ်များ	အဆိုပြုသူ (အမျိုးသားများ/ အမျိုးသမီးများ/အမျိုးသား+ အမျိုးသမီး)	အခန်းကဏ္ဍ
၁	နှစ်သစ်ကူးကွင်းခြံခင်းစိုက်ပျိုးရေး	ကျား	က ဖြား
၂	နှစ်ချစ်လေးမမြားစိုက်ပျိုးရေး	ကျား	က ဖြား
၃	နှစ်စတုရန်းမြေသစ်တန်း	မ	အသက်မွေးဝမ်းကြောင်း
၄	ယာယီပတ်ဝန်းကျင်ထိန်းသိမ်းရေးအတွက် ချိတ်ခြံမြေထိန်းသိမ်းရေး	မ	"
၅	ကျောင်းသုံးပရိဘောဂ	မ	ပညာရေး

ခေါင်းဆောင်၊ ကျေးရွာစီမံကိန်းအထောက်အကူပြုကော်မတီမှအတည်ပြုသည်။

အမည် ရွှေစိန်ခိုင် လက်မှတ် ရွှေ နေ့စွဲ ၆.၆.၂၀၁၇

ပုံစံ - ၈ - ၃ ကျေးရွာပွဲ၊ ပြီးရေး ဦးစားပေးအစီအစဉ် (Form PC 3)

လမ်းညွှန်ချက်၊ အဆင့်(၃) ကျေးရွာပွဲများမှန်းချက်အစည်းအဝေး ပြီးဆုံးသောအခါ ကျေးရွာစီမံကိန်း အထောက်အကူပြု ကော်မတီသည် လူထုစည်းရုံးရေးပူးအကူအညီဖြင့် ဤပုံစံကိုပြည့်စုံအောင် ဖြည့်သွင်းရမည်။

လူထုစည်းရုံးရေးပူး/ဝန်ထမ်း အမည် ရွှေဖြူဖြူ

နေ့စွဲ ၂၀.၇.၂၀၁၈ စက်ဝန်းအား အမှတ်ခြစ်ပါ (✓) စက်ဝန်း(၁)
 စက်ဝန်း(၂) စက်ဝန်း(၃) စက်ဝန်း(၄)

ပြည်နယ်/တိုင်း ကရင် မြို့နယ် ပုလဲမြို့ ကျေးရွာအုပ်စု ကျေးရွာ ကျေးရွာ ကျွန်းကျွန်း

က။ အခက်အခဲအတားအဆီးများအားဆွေးနွေးခြင်း - ယခုလက်ရှိအခြေအနေတွင် ဤကျေးရွာပွဲ၊ ပြီးတိုးတက်ရေးအတွက် အဓိက အခက်အခဲအတားအဆီးများသည် မည်သည့်များဖြစ်ပါသနည်း။ (အမျိုးသား/သမီး အနည်းဆုံးအခက်အခဲ ၅ ခုစီဖော်ပြပါ)

အမျိုးသား အဖွဲ့မှ တင်ပြသောအခက်အခဲအတားအဆီးများ	အမျိုးသမီး အဖွဲ့မှတင်ပြသောအခက်အခဲအတားအဆီးများ
၁ လမ်းညွှန်ချက်၊ အဆင့်(၃) ကျေးရွာပွဲများမှန်းချက်အစည်းအဝေး ပြီးဆုံးသောအခါ ကျေးရွာစီမံကိန်း အထောက်အကူပြု ကော်မတီသည် လူထုစည်းရုံးရေးပူးအကူအညီဖြင့် ဤပုံစံကိုပြည့်စုံအောင် ဖြည့်သွင်းရမည်။	၁ လမ်းညွှန်ချက်၊ အဆင့်(၃) ကျေးရွာပွဲများမှန်းချက်အစည်းအဝေး ပြီးဆုံးသောအခါ ကျေးရွာစီမံကိန်း အထောက်အကူပြု ကော်မတီသည် လူထုစည်းရုံးရေးပူးအကူအညီဖြင့် ဤပုံစံကိုပြည့်စုံအောင် ဖြည့်သွင်းရမည်။
၂ အထောက်အကူပြုရေးအဖွဲ့အစည်းများ ပါဝင်မှု မရှိခြင်း	၂ ကျေးရွာပွဲ၊ ပြီးတိုးတက်ရေးအတွက် အဓိက အခက်အခဲအတားအဆီးများသည် မည်သည့်များဖြစ်ပါသနည်း။
၃ အကျိုးရှိစေရန်အတွက် အထောက်အကူပြုရေးအဖွဲ့အစည်းများ ပါဝင်မှု မရှိခြင်း	၃ မြို့ပေါ်ကျေးရွာပွဲ၊ ပြီးတိုးတက်ရေးအတွက် အဓိက အခက်အခဲအတားအဆီးများသည် မည်သည့်များဖြစ်ပါသနည်း။
၄ ကျေးရွာပွဲ၊ ပြီးတိုးတက်ရေးအတွက် အဓိက အခက်အခဲအတားအဆီးများသည် မည်သည့်များဖြစ်ပါသနည်း။	၄ အကျိုးရှိစေရန်အတွက် အထောက်အကူပြုရေးအဖွဲ့အစည်းများ ပါဝင်မှု မရှိခြင်း
၅ ကျေးရွာပွဲ၊ ပြီးတိုးတက်ရေးအတွက် အဓိက အခက်အခဲအတားအဆီးများသည် မည်သည့်များဖြစ်ပါသနည်း။	၅ မြို့ပေါ်ကျေးရွာပွဲ၊ ပြီးတိုးတက်ရေးအတွက် အဓိက အခက်အခဲအတားအဆီးများသည် မည်သည့်များဖြစ်ပါသနည်း။
၆ ကျေးရွာပွဲ၊ ပြီးတိုးတက်ရေးအတွက် အဓိက အခက်အခဲအတားအဆီးများသည် မည်သည့်များဖြစ်ပါသနည်း။	၆ မြို့ပေါ်ကျေးရွာပွဲ၊ ပြီးတိုးတက်ရေးအတွက် အဓိက အခက်အခဲအတားအဆီးများသည် မည်သည့်များဖြစ်ပါသနည်း။
၇ မြို့ပေါ်ကျေးရွာပွဲ၊ ပြီးတိုးတက်ရေးအတွက် အဓိက အခက်အခဲအတားအဆီးများသည် မည်သည့်များဖြစ်ပါသနည်း။	၇ ကျေးရွာပွဲ၊ ပြီးတိုးတက်ရေးအတွက် အဓိက အခက်အခဲအတားအဆီးများသည် မည်သည့်များဖြစ်ပါသနည်း။
၈ အကျိုးရှိစေရန်အတွက် အထောက်အကူပြုရေးအဖွဲ့အစည်းများ ပါဝင်မှု မရှိခြင်း	၈ အကျိုးရှိစေရန်အတွက် အထောက်အကူပြုရေးအဖွဲ့အစည်းများ ပါဝင်မှု မရှိခြင်း
၉ မြို့ပေါ်ကျေးရွာပွဲ၊ ပြီးတိုးတက်ရေးအတွက် အဓိက အခက်အခဲအတားအဆီးများသည် မည်သည့်များဖြစ်ပါသနည်း။	၉ မြို့ပေါ်ကျေးရွာပွဲ၊ ပြီးတိုးတက်ရေးအတွက် အဓိက အခက်အခဲအတားအဆီးများသည် မည်သည့်များဖြစ်ပါသနည်း။
၁၀ ကျေးရွာပွဲ၊ ပြီးတိုးတက်ရေးအတွက် အဓိက အခက်အခဲအတားအဆီးများသည် မည်သည့်များဖြစ်ပါသနည်း။	၁၀ ကျေးရွာပွဲ၊ ပြီးတိုးတက်ရေးအတွက် အဓိက အခက်အခဲအတားအဆီးများသည် မည်သည့်များဖြစ်ပါသနည်း။

ခ။ မျှော်မှန်းခြင်း - နောင်လာမည့် (၅) နှစ် အတွင်း ကျေးရွာဖွံ့ဖြိုးရေး မျှော်မှန်းလျာထားချက်များအား တင်ပြပါ။

အမျိုးသားအဖွဲ့မှ တင်ပြသော မျှော်မှန်းချက်များ	အမျိုးသမီးအဖွဲ့မှ တင်ပြသော မျှော်မှန်းချက်များ
လမ်းပန်းဆက်သွယ်ရေးကောင်းမွန်လာအောင်	အထက်တန်း ကျောင်းရရှိရန်
ကျွန်းမကမ်းအစွန်အဖျားများတွင် အစားအသောက်ဖွံ့ဖြိုးရေး	ယခုကလေးတန်းအထိ ပို့ချကောင်းမွန်အောင်
ယခုကလေး ပို့ချကောင်းမွန်စွာအစားအသောက်	တိုက်ပုံအစားရုံ ရရှိရန်
စီးပွားရေး၊ အဆင့်အတန်းအဖွဲ့အစည်း ပို့ချလျာထားရန်	လမ်းပန်းဆက်သွယ်ရေး ပို့ချကောင်းမွန်အောင်
လူ့ အဖွဲ့အစည်း အဖွဲ့အစည်း အဖွဲ့အစည်း အဖွဲ့အစည်း	အိမ်ထောင်ရေးရရှိရန်
ပုံနှိပ်စာအုပ်အဖွဲ့အစည်း အဖွဲ့အစည်း	အလုပ် အကိုင်အဖွဲ့ အဖွဲ့အစည်း ရရှိရန်

ကျွန်ုပ်တို့၏

၈။ လူထုစီမံကိန်း၏ လာမည့် (၄) နှစ်အတွက် အကျုံးဝင်သော ဦးစားပေး ဖွံ့ဖြိုးတိုးတက်မှု လုပ်ငန်း အစီအစဉ်များအားဖော်ပြပါ။

အဆင့်	ကျေးရွာအတွက် ဦးစားပေး ဖွံ့ဖြိုးတိုးတက်မှု လုပ်ငန်းစဉ်များ	အဆိုပြုသူ (အမျိုးသားများ/ အမျိုးသမီးများ/အမျိုးသား+ အမျိုးသမီး)	ခန့်မှန်းကုန်ကျစရိတ်	အကျိုးခံစားခွင့်ရှိသူ ခန့်မှန်းခြေ အရေအတွက်
၁	ရွာတွင်းလမ်းကျန်ကျစ်ခင်းခြင်း	၈ + ၆		
၂	ရွာတွင်းဦးစက်ဖြိုလမ်း (ကျစ်ကျစ်)	၈		
၃	ရွာတွင်းစက်ဖြိုလမ်း (ပျံစက်)	၈		
၄	ရွာတွင်းစက်ဖြိုလမ်း (အပလီကေရှင်း)	၈		
၅	ကျွန်းမတူးစားခို	၆		

ဃ။ လူထုစီမံကိန်း၏ လာမည့် (၄) နှစ်အတွက် အကျုံးမဝင်သော ဦးစားပေး ဖွံ့ဖြိုးတိုးတက်မှု လုပ်ငန်း အစီအစဉ်များအားဖော်ပြပါ။

အဆင့်	ကျေးရွာအတွက် ဦးစားပေး ဖွံ့ဖြိုးတိုးတက်မှု လုပ်ငန်းစဉ်များ	အဆိုပြုသူ (အမျိုးသားများ/အမျိုးသမီးများ/အမျိုးသား+အမျိုးသမီး)	အခန်းကဏ္ဍ
၁	ရွာထဲကူးကျွတ်ခြင်းကို ကာကွယ်	က	
၂	အုတ်ချွတ်စား ဖွဲ့စည်း	က	
၃	အိမ်တွင်းအန္တရာယ်တိုင်း	မ	
၄	လယ်မြေ အကျိုးရှိစေရန် ဖြန့်ဖြူး က	ဗ	
၅	ကျေးရွာအုပ်စုတော်	မ	

ခေါင်းဆောင်၊ ကျေးရွာစီမံကိန်းအထောက်အကူပြုကော်မတီမှ အတည်ပြုသည်။

အမည် ----- လက်မှတ် ----- နေ့စွဲ-----

၁၁။ ကျေးရွာပထမအကြိမ်အစည်းအဝေးမှတ်တမ်း။

ကျေးရွာ - ကျိုက်ပေါင် မြို့နယ် - လှိုင်းဘွဲ့
 ကျေးရွာအုပ်စု - ကော့မရိုင်း ရက်စွဲ - ၆-၆-၂၀၁၉

အစည်းဝေးကျင်းပသည့်နေရာ - ကျိုက်ပေါင်ဘုန်းကြီးကျောင်း

အစည်းအဝေးတတ်ရောက်လာသူများအား PC-11 ကောက်ယူခဲ့ပါသည်။ လူထုဗဟိုပြုစီမံကိန်း အစည်းအဝေးကို နံနက် (၁၁:၀၀) နာရီတွင် ကျင်းပခဲ့သည်။ ထို့နောက် ကော့မရိုင်းအုပ်စုအုပ်ချုပ်ရေးမှူး ဦးစောရွှေသိန်းမှ အဖွင့်မှာစကား ပြောကြားခဲ့ပြီး ပြောကြားရာတွင် ကိုယ့်ကျေးရွာဖွံ့ဖြိုးတိုးတတ်ဖို့လိုအပ်ချက်များ၊ အခက်အခဲများကို တတ်ညီလက်ညီပါဝင် ဆွေးနွေးရန် ပြောကြားခဲ့ပါသည်။ ဆက်လက်ပြီး ကျေးရွာသို့သွားရောက်သော စီမံကိန်း ဝန်ထမ်းများမှ အစည်းဝေးတတ်ရောက်သူများအား မိတ်ဆက်ပေးခဲ့ကြ ပါသည်။

ပထမဦးစွာ ပထမအကြိမ်၊ ဒုတိယအကြိမ်အစည်းအဝေးပြုလုပ်ရခြင်း၏ ရည်ရွယ်ချက်ကို ရှင်းပြခဲ့ပါသည်။ ထို့နောက် စီမံကိန်းမိတ်ဆက် (၁၅) ချက်ကို ပြောကြားကာ ၎င်းတို့အုပ်စုရနိုင်မည့် ရန်ပုံငွေအကြောင်းရှင်းပြခဲ့ ပါသည်။ စုစုပေါင်း (၇) ရွာ၏ လူဦးရေ (၄၈၃၄) ယောက်ရှိသောကြောင့် ရန်ပုံငွေ (၅၅,၀၀၀,၀၀၀) ရရှိမည် ဖြစ်ကြောင်းများကို ရှင်းပြခဲ့ပါသည်။ ပြီးလျှင် လူမှုဆန်းစစ်ခြင်းများကိုလည်း ပြန်လည်သုံးသပ်အတည်ပြုခဲ့ကြ ပါသည်။

ထို့နောက် အခက်အခဲ၊ ပြဿနာ၊ အတားအဆီး၊ မျှော်မှန်းချက်များအား ပြန်လည်သုံးသပ်အတည်ပြုခဲ့ ပါသည်။ ဒုတိယစက်ဝန်းအတွက် ဖွံ့ဖြိုးရေးလုပ်ငန်းများကို ပြန်လည်ရွေးချယ်ခဲ့သည်။ စီမံကိန်း၏ အကျိုးဝင်၊ အကျိုးမဝင်လုပ်ငန်းများ၊ အကာအကွယ်များ ၎င်းတို့ကို ရှင်းလင်းတင်ပြခဲ့ပါသည်။ ကျေးရွာစီမံခန့်ခွဲမှုအဖွဲ့များကိုလည်း ပြန်လည်အတည်ပြု ခဲ့ပါသည်။ ဆောင်ရန်၊ ရှောင်ရန်များကိုလည်း ရှင်းပြခဲ့ပါသည်။

နောက်ဆုံးတွင် တာဝန်ကျဝန်ထမ်းမှ အစည်းအဝေးတတ်ရောက်လာသူများအား နောင်လာမည့် အစီအစဉ်များကို အသေးစိတ်ရှင်းပြပြီး နောက်အစည်းအဝေးတွင် တတ်ကြွစွာ ပါဝင်ဆွေးနွေးပေးပါရန် ပြောကြားခဲ့ပါသည်။ ကျေးရွာစီထောက်ဥက္ကဋ္ဌမှ ကျေးဇူးတင်စကား ပြောကြားပြီး အစည်းအဝေးကို ပိတ်သိမ်းခဲ့ပါသည်။

ကဏ္ဍအလိုက် ပြီးစားပေးရန်အတွက် အစီအစဉ်

အမှတ်	အမျိုးအမည်	လုပ်ငန်းအမျိုးအစား	အဆိုပြုသူ		ခုနှစ်	အခြေအနေအထား	မှတ်ချက်
			အမှတ်	နာမည်			
အစီအစဉ်အရ	အစီအစဉ်အရ	၁. ရွာချင်းအက်ဂရီကောလိပ်			✓	၂၀၂၂	CPD
		၂. ရွာချင်းအက်ဂရီကောလိပ်			✓	၂၀၂၂	"
အစီအစဉ်အရ	အစီအစဉ်အရ	၁. စာသင်ကျမ်းဂန်အက်ဂရီကောလိပ်			✓	၂၀၂၃	ပညာရေး
အစီအစဉ်အရ	အစီအစဉ်အရ	၁. ရွာချင်းအက်ဂရီကောလိပ်			✓	၂၀၂၂	ပညာရေး

၁၂။ ကဏ္ဍအလိုက်ဦးစားပေးလုပ်ငန်းချုပ်ငယ်များ

“ကဏ္ဍအလိုက် ဦးစားပေးလုပ်ငန်း ချုပ်ငယ်များ”

ကျေးရွာ - ကျိုက်ပေါင်

ကျေးရွာအုပ်စု - ကော့မရိုင်း

ကဏ္ဍ	ဦးစားပေးအဆင့်	လုပ်ငန်းအမျိုးအစား	အဆိုပြုသူ			ခုနှစ်	ထောက်ပံ့မည့် အဖွဲ့စည်း (သို့) ဌာန	မှတ်ချက်
			ကျား	မ	ကျား + မ			
အခြေခံအဆောက်အအုံကဏ္ဍ (လမ်း၊ ရေရရှိရေး၊ မီးလင်းရေး)	၁	ရွာတွင်းလမ်းကွန်ကရစ်ခင်းခြင်း။			√	၂၀၂၀	CDD, DRD	
	၂	ရွာချင်းဆက်လမ်းမြေနှိလမ်းခင်းခြင်း။ (ကြိမ်ကုန်း)	√			၂၀၂၀	CDD, DRD	
	၃	ရွာချင်းဆက်လမ်းမြေနှိလမ်းခင်းခြင်း။ (လှကမန်း)	√			၂၀၂၀	CDD, DRD	
	၄	ရွာချင်းဆက်လမ်းမြေနှိလမ်းခင်းခြင်း။ (အပလံကုန်း)	√			၂၀၂၂	CDD, DRD	
လူမှုစီးပွားရေးအခန်းကဏ္ဍ (ပညာရေး၊ ကျန်းမာရေးနှင့် ဆိုင်သော အဆောက်အအုံများနှင့် အခြားလိုအပ်ချက်များ)	၁	အလယ်တန်းကျောင်းခြံစည်းရိုး တည်ဆောက်ခြင်း။			√	၂၀၁၉	CDD, DRD	
အသက်မွေးဝမ်းကျောင်း ကဏ္ဍ	၁	အိမ်တွင်းမူသင်တန်း		√		၂၀၂၂	အိမ်တွင်းမူသင်တန်းကျောင်း	
	၂	လယ်ယာမြေအတွက်ခတ်မြေဩဇာ ရရှိရေး		√		၂၀၂၀	စိုက်ပျိုးရေးဌာန	
အခြားကဏ္ဍ	၁	နှစ်သစ်ကူးကွင်းခြံစည်းရိုး	√			၂၀၂၃	DRD, ကျေးရွာလူထု	
	၂	အုပ်ချုပ်ရေးမှူးရုံး	√			၂၀၂၄	မြို့နယ်အုပ်ချုပ်ရေးမှူးရုံး	

