

ပြည်ထောင်စုသမ္မတမြန်မာနိုင်ငံတော်အစိုးရ
စိုက်ပျိုးရေး၊ မွေးမြူရေးနှင့် ဆည်မြောင်းဝန်ကြီးဌာန
ကျေးလက်ဒေသဖွံ့ဖြိုးတိုးတက်ရေးဦးစီးဌာန

ဗဟုတော့မြို့နယ်



လူထုဗဟိုပြုစီမံကိန်း
National Community Driven Development Project
(NCDDP)



ကျေးရွာဖွံ့ဖြိုးရေးအစီအစဉ်

Village Development Plan (VDP)

ငှက်ပေါက် ကျေးရွာအုပ်စု ၊ ကြီးပင်စုကျေးရွာ

မာတိကာ

| စဉ် | အကြောင်းအရာ | စာမျက်နှာ |
|-----|--|-----------|
| ၁ | မြို့နယ်မြေပုံ | ၁ |
| ၂ | ကျေးရွာအုပ်စုမြေပုံ(တည်နေရာ) | ၂ |
| ၃ | ကျေးရွာအုပ်စုတွင် ပါဝင်သောကျေးရွာများစာရင်း | ၂ |
| ၄ | ကျေးရွာအခြေခံအချက်အလက် (ကျေးရွာသမိုင်းကြောင်း) | ၄ |
| ၅ | လူထုပူးပေါင်းပါဝင်သော ဆန်းစစ်ခြင်းနှင့် အကဲဖြတ်ခြင်း PRA/PSA လုပ်ငန်းစဉ် အနှစ်ချုပ် | ၅ |
| ၆ | ကျေးရွာဖွံ့ဖြိုးရေးအစီအစဉ်အတွက်အသုံးပြုခဲ့သော PRA tools များနှင့် တစ်ခုချင်းစီအတွက် သုံးသပ်ချက်များ (အသုံးပြုခဲ့သော PRA Tools တစ်ခုချင်းစီ၏အမည်များ) | ၁၆ |
| ၇ | ကျေးရွာကော်မတီရွေးချယ်ခြင်းနှင့် ကျေးရွာဖွံ့ဖြိုးရေးအစီအစဉ် ဆောင်ရွက်မှုမှတ်တမ်းခါတ်ပုံများ | ၁၇ |
| ၈ | ကျေးရွာကော်မတီဝင်များစာရင်း | ၁၈ |
| ၉ | ကျေးရွာအခြေခံအချက်အလက်များ (ပုံစံ ၈ - ၁) | ၃၁ |
| ၁၀ | စီမံကိန်းစက်ဝန်းအချိန်ဇယား (ပုံစံ ၈-၂) | ၃၇ |
| ၁၁ | ကျေးရွာဖွံ့ဖြိုးရေး ဦးစားပေးအစီအစဉ်(ပုံစံ ၈-၃) | ၄၆ ၅၀ |
| ၁၂ | အစည်းအဝေးမှတ်တမ်းများ | |
| ၁၃ | ကဏ္ဍအလိုက် ဖွံ့ဖြိုးရေး ဦးစားပေးလုပ်ငန်းများ | ၅၁ |

၁။ ငပုတောမြို့နယ်အခြေပြမြေပုံ

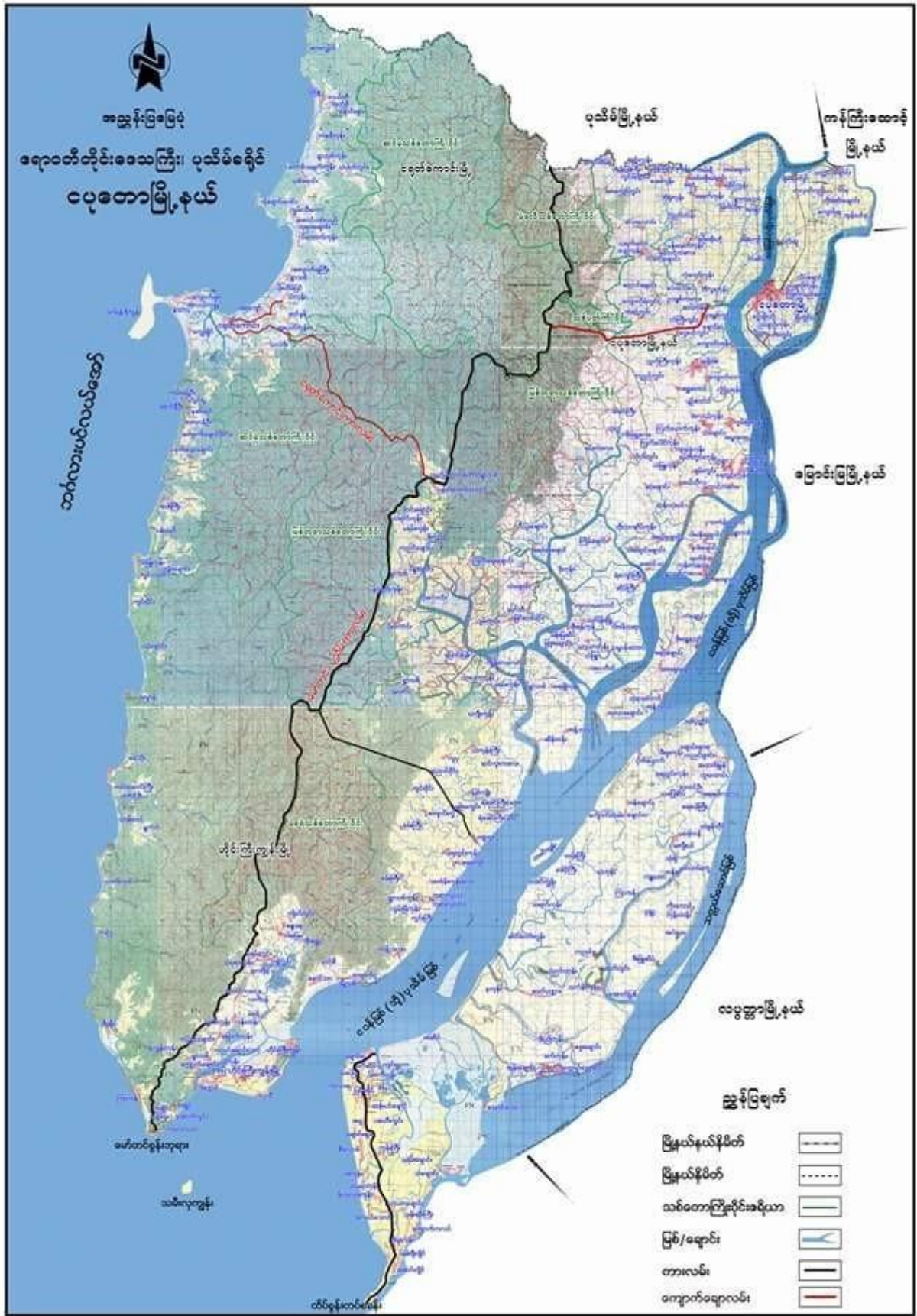

၂။ ကျေးရွာအုပ်စုမြေပုံ

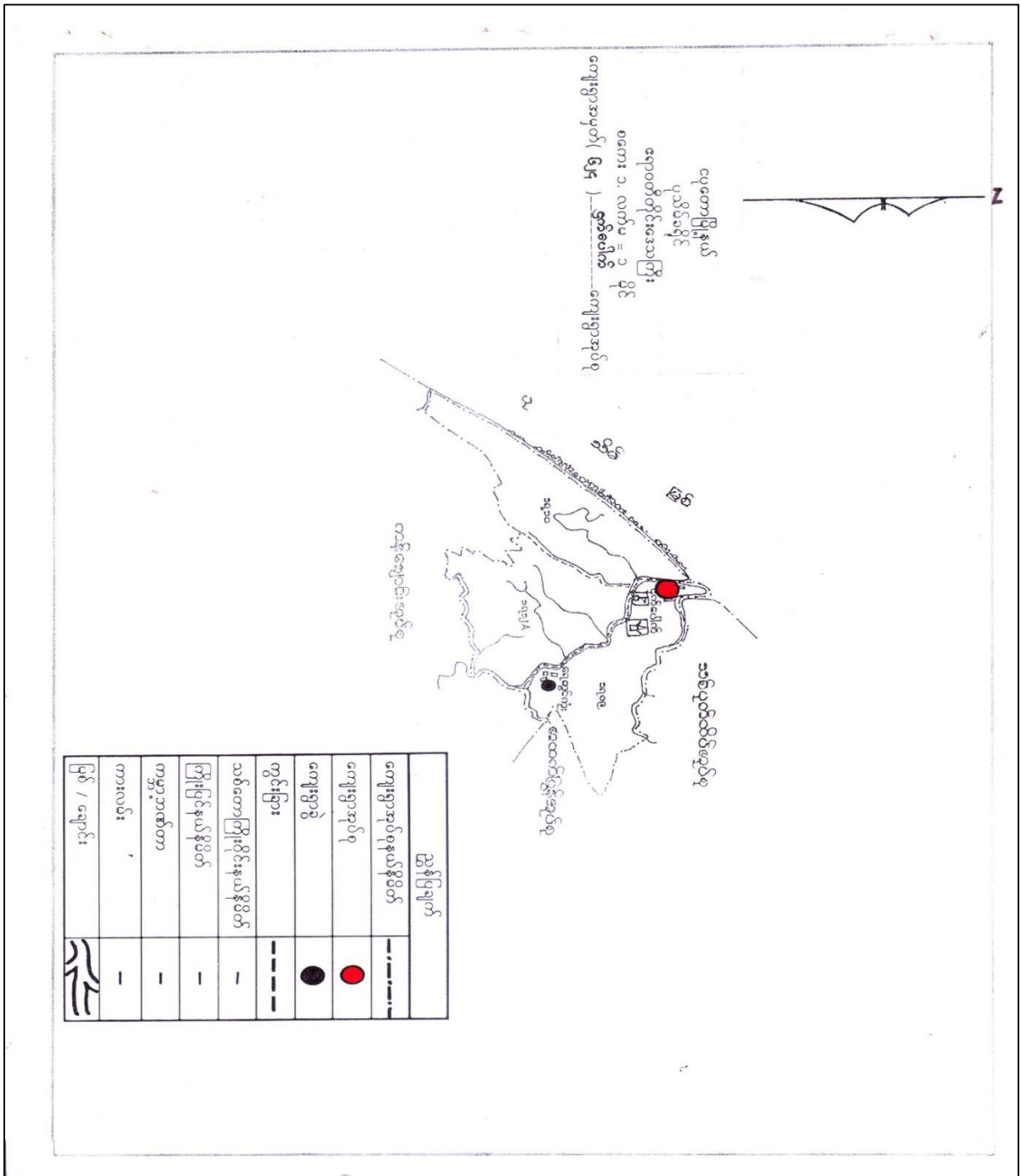

၃။ ကျေးရွာအုပ်စုအတွင်းပါဝင်သော ကျေးရွာများစာရင်း

- ၁ - ငှက်ပေါက်ကျေးရွာ
- ၂ - ဇီးကုန်းကျေးရွာ
- ၃ - ကြီးပင်စုကျေးရွာ
- ၄ - စိုးညိုကုန်းကျေးရွာ

၄။ ကျေးရွာသမိုင်းအကျဉ်း

ငှက်ပေါက်စုပင်စု ကျေး ပင်စုကျေးရွာ၏သမိုင်းအကျဉ်း
 ကျေးပင်စုကျေးရွာသည် ၁၂၉၀ ခုနှစ်၌ လယ်မြိုင်ရှင်
 ဦးဆွန်းဖြူ၊ ဦးစိုင်းစိန်၊ ဦးကုလားကြီး လယ်တဲ (၂) တဲသာရှိခဲ့ပါသည်။
 ဦးဆွန်းဖြူ၏ လယ်ကွင်း၌ ရှေးစိုင်းဖွဲ့ ကျွဲလယ်ကွင်းရှိ ကျွဲနှင့် ဦးပင်ကြီး
 တစ်ပင်ရှိခဲ့ပါသည်။ ကျွဲပင်ကြီး ပင်ကြီး တစ်ပင်ကို နက္ခိယာချ် ကျေးပင်စုဟု
 မည်တွင်ခဲ့ပါသည်။
 ယခုလက်ရှိ ရွာသူ / သားများမှာ ဦးဆွန်းဖြူ၏ မိသားစု၊ ဦးစိုင်းစိန်
 မိသားစုနှင့် ဦးကုလားကြီး မိသားစု တို့မှ ပေါက်ရွာ၊ လာသာ၊ မိသားစုများနှင့်
 ပက်စန်းကျင် ဒေသများမှ ရောက်ရှိ လာသာ သူများ ဆက်လက် နေထိုင်ရာမှ
 ကျေးပင်စု ကျေးရွာဟု ၂၀၀၈ - ၀၉၂၁ ရက် နဂါးစု မှန်တိုင်၊ ဒဏ်ခံရပြီး
 မြို့နယ်အစီရင်ခံစာပေါက် ကျေးရွာ ဖြစ်လာလာပါသည်။
 ကျေးပင်စုရွာသည် ငှက်ပေါက်စုပင်စုရွာနှင့် ဆက်သွယ်ရန် တစ်
 ရွာခွက်၊ ရာသီဥတု၊ ဤ.၂.၆ နဂါးစုနှင့် တွင်တွင် ရွာအုပ်စု၊ လာသာ
 ပယ်ပေး၊ တစ်စင်း၊ တည်ဆောက်ပေးခဲ့ပါသည်။ ယခင်က ဂါ၊ တံတား၊ ထန်၊ တုံ၊ တ
 တား ထို့အပြင် ငှက်ပေါက်စုပင်စုရွာသို့ ဆွဲခဲ့ရပါသည်။
 ၁၃၂၉ ခုနှစ် မှန်တိုင်၊ သာကဝတေ၊ ဒဏ်ခံခဲ့ရမှုပါသည်။ မာလာ
 မှန်တိုင်၊ ဒဏ်၊ ဆူရှာမထီလျှင် စသော သာကဝတေ၊ နန္ဒကုမာရ်များ ခံခဲ့ရမှုပါ
 သည်။
 နဂါးစုမှန်တိုင်ဖွဲ့ Save The Children နဂါးစုနှင့် ဆက်စပ်
 ကျေးရွာလမ်းများ ဖြစ်ပေးခြင်းများ ဖြစ်ပေးပြီး Malteser နဂါးစုမှ ရေ
 ကန်ဖို့ကို ဆွဲဆွဲကြိုက်ကပေးခြင်း၊ I.R.C နဂါးစုမှ ရေကန်ဖို့တိုင်များ ဆောက်
 ပုံပေးခြင်း များ ဖြစ်ပေးခဲ့ပါသည်။

I. R. C ရွာစွဲ နှစ်စွဲ နေ့စွဲ ကျေးရွာအုပ်စုကြီးပင်စု ကျေးရွာ တည်ဆောက်
 ဖြစ်ပေါ်စေရန် ကျေးရွာအုပ်စုကြီးပင်စု ကျေးရွာအုပ်စု (၂၀၀၀) ကျပ် ချေး
 ခံခဲ့ပါသည်။ ၎င်းကျေးရွာအုပ်စုကြီးပင်စု ကျေးရွာအုပ်စု (၂၀၀၀) ကျပ် ချေး
 ရွာအတွက် အဆုံးအမ ၄ နှစ်ပတ်လည် စုစည်း တွင် မူဝါဒတမ်း ဖွဲ့စည်းရေး ကော်မတီ
 လှုပ်ရှားရေး ကော်မတီ အဖွဲ့ဝင် ၇ ဦး ကျောင်းဆောင်သစ် ဆောက်လုပ်ရာတွင် အုပ်
 စုပစ္စည်းနှင့် မူဝါဒတမ်းဆိုင်ရာ ဆောင်ရွက်ခဲ့ပါသည်။

ကျေးရွာအုပ်စုကြီးပင်စု ကျေးရွာအုပ်စုကြီးပင်စု (၇၂) နှစ်စွဲ နေ့စွဲ ကျေးရွာအုပ်စုကြီးပင်စု
 ကျေးရွာအုပ်စုကြီးပင်စု ကျေးရွာအုပ်စုကြီးပင်စု (၇၂) နှစ်စွဲ နေ့စွဲ ကျေးရွာအုပ်စုကြီးပင်စု
 ကျေးရွာအုပ်စုကြီးပင်စု ကျေးရွာအုပ်စုကြီးပင်စု (၇၂) နှစ်စွဲ နေ့စွဲ ကျေးရွာအုပ်စုကြီးပင်စု
 ကျေးရွာအုပ်စုကြီးပင်စု ကျေးရွာအုပ်စုကြီးပင်စု (၇၂) နှစ်စွဲ နေ့စွဲ ကျေးရွာအုပ်စုကြီးပင်စု

ကျေးရွာအုပ်စုကြီးပင်စု ကျေးရွာအုပ်စုကြီးပင်စု (၇၂) နှစ်စွဲ နေ့စွဲ ကျေးရွာအုပ်စုကြီးပင်စု
 ကျေးရွာအုပ်စုကြီးပင်စု ကျေးရွာအုပ်စုကြီးပင်စု (၇၂) နှစ်စွဲ နေ့စွဲ ကျေးရွာအုပ်စုကြီးပင်စု
 ကျေးရွာအုပ်စုကြီးပင်စု ကျေးရွာအုပ်စုကြီးပင်စု (၇၂) နှစ်စွဲ နေ့စွဲ ကျေးရွာအုပ်စုကြီးပင်စု
 ကျေးရွာအုပ်စုကြီးပင်စု ကျေးရွာအုပ်စုကြီးပင်စု (၇၂) နှစ်စွဲ နေ့စွဲ ကျေးရွာအုပ်စုကြီးပင်စု

ကျေးရွာအုပ်စုကြီးပင်စု ကျေးရွာအုပ်စုကြီးပင်စု (၇၂) နှစ်စွဲ နေ့စွဲ ကျေးရွာအုပ်စုကြီးပင်စု
 ကျေးရွာအုပ်စုကြီးပင်စု ကျေးရွာအုပ်စုကြီးပင်စု (၇၂) နှစ်စွဲ နေ့စွဲ ကျေးရွာအုပ်စုကြီးပင်စု
 ကျေးရွာအုပ်စုကြီးပင်စု ကျေးရွာအုပ်စုကြီးပင်စု (၇၂) နှစ်စွဲ နေ့စွဲ ကျေးရွာအုပ်စုကြီးပင်စု
 ကျေးရွာအုပ်စုကြီးပင်စု ကျေးရွာအုပ်စုကြီးပင်စု (၇၂) နှစ်စွဲ နေ့စွဲ ကျေးရွာအုပ်စုကြီးပင်စု
 ကျေးရွာအုပ်စုကြီးပင်စု ကျေးရွာအုပ်စုကြီးပင်စု (၇၂) နှစ်စွဲ နေ့စွဲ ကျေးရွာအုပ်စုကြီးပင်စု

၅။ လူထုပူးပေါင်းပါဝင်သောဆန်းစစ်ခြင်းနှင့်အကဲဖြတ်ခြင်းလုပ်ငန်းစဉ် PRA/PSA အကျဉ်းချုပ်ဇယား

| စဉ် | အသုံးပြုခဲ့သော PRA Tools များ | ကျား | မ |
|-----|--|------|---|
| ၁ | ကျေးရွာအရင်းမြစ်ပြမြေပုံ (Social Map) | ၅ | ၅ |
| ၂ | ရာသီခွင်ပြပုံကွဲ (Seasonal Clender) | ၅ | ၅ |
| ၃ | ဥစ္စာရန်ကြွယ်မှုဦးစားပေးအဆင့်သတ်မှတ်ခြင်း (Wealth Ranking) | ၅ | ၅ |
| ၄ | ကျားမပင့်ကူအိမ်သုံးသပ်ခြင်း (Cob Web) | ၅ | ၅ |
| ၅ | အရင်းအမြစ်အသုံးချမှုဖော်ထုတ်ခြင်းဇယား (Asset Mapping) | ၅ | ၅ |
| ၆ | အဖွဲ့အစည်းချိတ်ဆက်မှုမြေပုံ (Veen diagram) | ၅ | ၅ |

၆။ ကျေးရွာဖွံ့ဖြိုးရေးအစီအစဉ်အတွက်အသုံးပြုခဲ့သော PRA tools များနှင့်တစ်ခုချင်းစီအတွက်သုံးသပ်ချက်များ

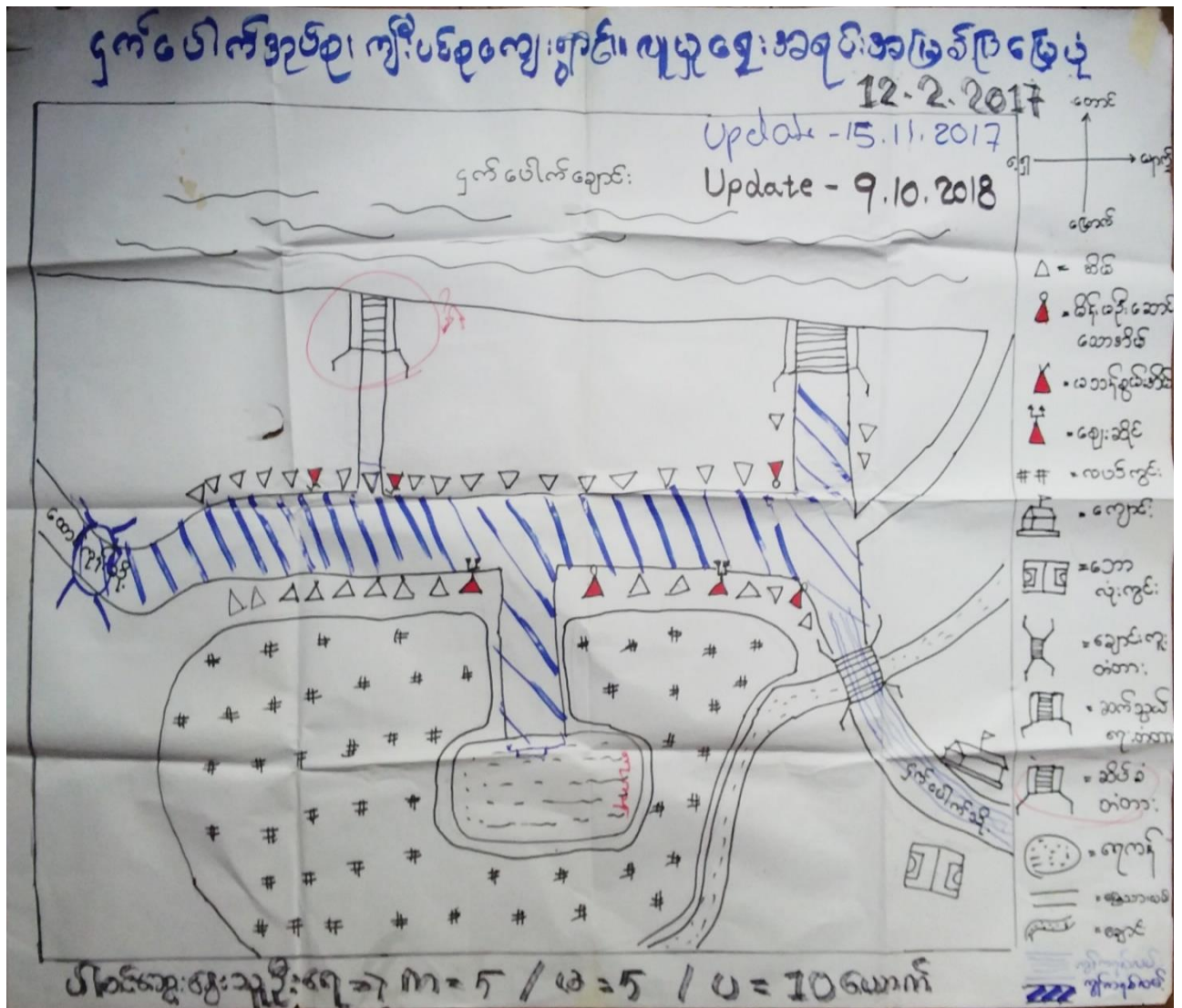

ကျီးပင်စု - ငှက်ပေါက်အုပ်စု

ယုဒှူးဝေး အဝင်းအိန္ဒြေပြေပုံ

မွေးမွေး ဆန်းစစ်ချက်

- လယ်ယာယုဒှူး နှင့် ဝေးယုဒှူးကို အစီအစဉ်အားယုဒှူးထုတ်ကြွယ်ပုံ။

- ဗမာယုဒှူးအများစု ယုဒှူးထုတ်ကြွယ်ပုံ ပုဒ္ဂိုလ်က ကျီးကွယ်ကြွယ်ပုံ။

- လောကလုံးဝေ ဝေဒှူးထုတ်ကြွယ်ပုံ အတွက် ဒေသခံအဖွဲ့က လောကလုံးဝေ ဝေဒှူးထုတ်ကြွယ်ပုံ နှင့် အဖွဲ့ဝင်အဖွဲ့ဝင်အဖွဲ့။

- လယ်ယုဒှူးထုတ်ကြွယ်ပုံ အဖွဲ့အစည်းဝင်၊ ယုဒှူးဝေး၊ ကျီးဝေး၊ မီးဝေး၊ ဝေးဒှူးထုတ်ကြွယ်ပုံ၊ ယုဒှူးထုတ်ကြွယ်ပုံ၊ ကျီးထုတ်ကြွယ်ပုံ၊ အဖွဲ့ဝင်အဖွဲ့ဝင်၊ ကျီးထုတ်ကြွယ်ပုံ။

ဖွဲ့ချုပ်ချုပ်ဆိုအုပ်စုအဖွဲ့ဝင်များမှာ -

အကလေးဝေး၊ လမ်း၊ မြေပြင်ချုပ်

ဝေးထွင်း၊ ဝေးကပ်ချုပ်၊ လူစစ်ဆေးချုပ်

ရွာလမ်း၊ မီး၊ ဝေး၊ ဝေး

12.2.2017 နှစ်စဉ်ပြဇာတ်
 Update-15.11.2017
 Update: 22.9.2019
 ငှက်ပေါက်ကျေးရွာ မြို့ပုံစံ

| | | | | | | | | | | | | | | | | | | | |
|----------------|----------------|----------------|----------------|----------------|----------------|----------------|----------------|----------------|----------------|----------------|----------------|----------------|----------------|----------------|----------------|----------------|----------------|----------------|----------------|
| ၁။ အစားအသောက် | ၂။ အစားအသောက် | ၃။ အစားအသောက် | ၄။ အစားအသောက် | ၅။ အစားအသောက် | ၆။ အစားအသောက် | ၇။ အစားအသောက် | ၈။ အစားအသောက် | ၉။ အစားအသောက် | ၁၀။ အစားအသောက် | ၁၁။ အစားအသောက် | ၁၂။ အစားအသောက် | ၁၃။ အစားအသောက် | ၁၄။ အစားအသောက် | ၁၅။ အစားအသောက် | ၁၆။ အစားအသောက် | ၁၇။ အစားအသောက် | ၁၈။ အစားအသောက် | ၁၉။ အစားအသောက် | ၂၀။ အစားအသောက် |
| ၂၁။ အစားအသောက် | ၂၂။ အစားအသောက် | ၂၃။ အစားအသောက် | ၂၄။ အစားအသောက် | ၂၅။ အစားအသောက် | ၂၆။ အစားအသောက် | ၂၇။ အစားအသောက် | ၂၈။ အစားအသောက် | ၂၉။ အစားအသောက် | ၃၀။ အစားအသောက် | ၃၁။ အစားအသောက် | ၃၂။ အစားအသောက် | ၃၃။ အစားအသောက် | ၃၄။ အစားအသောက် | ၃၅။ အစားအသောက် | ၃၆။ အစားအသောက် | ၃၇။ အစားအသောက် | ၃၈။ အစားအသောက် | ၃၉။ အစားအသောက် | ၄၀။ အစားအသောက် |

၁။ အစားအသောက်
 ၂။ အစားအသောက်
 ၃။ အစားအသောက်
 ၄။ အစားအသောက်
 ၅။ အစားအသောက်
 ၆။ အစားအသောက်
 ၇။ အစားအသောက်
 ၈။ အစားအသောက်
 ၉။ အစားအသောက်
 ၁၀။ အစားအသောက်
 ၁၁။ အစားအသောက်
 ၁၂။ အစားအသောက်
 ၁၃။ အစားအသောက်
 ၁၄။ အစားအသောက်
 ၁၅။ အစားအသောက်
 ၁၆။ အစားအသောက်
 ၁၇။ အစားအသောက်
 ၁၈။ အစားအသောက်
 ၁၉။ အစားအသောက်
 ၂၀။ အစားအသောက်
 ၂၁။ အစားအသောက်
 ၂၂။ အစားအသောက်
 ၂၃။ အစားအသောက်
 ၂၄။ အစားအသောက်
 ၂၅။ အစားအသောက်
 ၂၆။ အစားအသောက်
 ၂၇။ အစားအသောက်
 ၂၈။ အစားအသောက်
 ၂၉။ အစားအသောက်
 ၃၀။ အစားအသောက်
 ၃၁။ အစားအသောက်
 ၃၂။ အစားအသောက်
 ၃၃။ အစားအသောက်
 ၃၄။ အစားအသောက်
 ၃၅။ အစားအသောက်
 ၃၆။ အစားအသောက်
 ၃၇။ အစားအသောက်
 ၃၈။ အစားအသောက်
 ၃၉။ အစားအသောက်
 ၄၀။ အစားအသောက်

ကျွမ်းပင်စုကျေးရွာ

ရာသီခွင်ပထမအဖွဲ့အဖွဲ့အဖွဲ့ အဖွဲ့အဖွဲ့

ရာသီခွင် - နှိုင်းတာ၊ ဒီလင်တာ၊ လန်ဒါရီ၊ မေမော်ဝါရီ၊ လမ္မား၊ တွင် ရေအောက်
ဦးနှစ်၊ ကျွဲစား၊ လမ္မား၊ ဖြစ် သည် - မတ်လနှင့် ဧပြီလ သည် ရေ
အရမ်း မူ သည် ကောင်းသော ဂုဏ်ဖြစ် သည် - မေ၊ ဇွန်၊ ဇူလိုင်၊
ဩဂုတ်လ၊ စက်တင်ဘာ၊ ဧကန်တို့က လမ္မား သည် ရေပူ ဖြစ်ပြီး
လက်စားလမ္မားဖြစ် သည်။

နွမ်းပါးရေး - လန်ဒါရီ၊ မေမော်ဝါရီ၊ လမ္မား၊ ဧပြီ၊ မေလ မ္မား တွင် ရေအောက်
သဖြင့် နွမ်းပါးရေး မလုပ်ပါ။ - ဇွန်လနှင့် ဇူလိုင်လ မ္မားတွင်
လယ်ဇွန်၊ နွမ်းပါးရေး လုပ်ပါ။ ဩဂုတ်လနှင့် စက်တင်ဘာ
လ မ္မားတွင် ကောက်စိုက်ပါသည်။ ဧကန်တို့က လန်ဒါရီ နှိုင်းတာ
လမ္မားတွင် ဆါ၊ ခေါ်မိ၊ ခေါ်ရီ တို့ပါသည်။ ဒီလင်တာလွင်
ခေါ် နတ်ကန်၊ ပေါ်ပါသည်။

ထင်ရှား - ဧကန်တို့က၊ နှိုင်းတာ၊ ဒီလင်တာ၊ လန်ဒါရီ၊ လမ္မား သည် ထင်ရှား
ကောင်းပါသည်။

ကျွမ်းမာရေး - မေမော်ဝါရီလ မှာ နှေးဆောင်ဆိုင်၊ မတ်လတွင် ခေါ်လှိုက်ရွေး
ဖွတ်များ၊ ဧပြီလမှာ ခေါ်လှိုက်၊ မေလတွင် ရေမကောင်း၊
ဖြစ်စွာ ကောင်းပါသည်။ - ဇွန်လ - သွေးလွန်တက်ကွေး၊
ဇူလိုင်လ - ဖြစ်စွာ ရောဂါမှာ ဖြစ်တတ်၊ ဧကန်တို့က - ခေါ်
လှိုက်ကောင်းရောဂါ များဖြစ်တတ်ပါသည်။

ပွဲတော်ရက် - မေမော်ဝါရီလ - ထွန်ပွဲ၊ ဇူလိုင်လ - ဝါဆိုသင်္ဂါတော်၊
ဧကန်တို့က - ရွေးပွဲတော်လုပ်

ဘောက်ခိုး ရေ - လန်ဒါရီ၊ မေမော်ဝါရီ၊ မတ်၊ ဧပြီ၊ မေ လမ္မား တွင် ရေမလုံ
လောက်၊ ဇွန်၊ ဇူလိုင်၊ ဩဂုတ်၊ စက်တင်ဘာ၊ ဧကန်တို့က၊
နှိုင်းတာ၊ ဒီလင်တာလမ္မား တွင် ရေလုံ ဘောက်ပါသည်။

အစားအစာအဖွဲ့အဖွဲ့ - နှိုင်းတာ၊ ဒီလင်တာ၊ လန်ဒါရီ၊ မေမော်ဝါရီ၊ မတ်လမ္မားတွင်
အစားအစာ အဖွဲ့အဖွဲ့ လမ္မားတွင် နှစ်ပါးပါသည်။

| စဉ် | ကျေးရွာ | သတ်မှတ်ချက် | အိမ်ထောင်စုအရေအတွက် | ရာခိုင်နှုန်း |
|-----|------------|-------------------------------|---------------------|---------------|
| ၁ | မင်္ဂလာဒုံ | အိမ်ထောင်စုအရေအတွက် ၁၅၀၀ | ၅၅ | ၇% |
| ၂ | အလယ်အလတ် | အိမ်ထောင်စုအရေအတွက် ၁၀၀၀ | ၅၅ | ၅.၅% |
| ၃ | မင်္ဂလာဒုံ | ကျေးရွာအုပ်စုအရေအတွက် ၁၅၀၀ | ၃၃၅ | ၂၂% |
| ၄ | မင်္ဂလာဒုံ | ကျေးရွာအုပ်စုအရေအတွက် ၁၅၀၀ | ၅၅ | ၅.၅% |

အကျဉ်းချုပ်ချက်
 အကျဉ်းချုပ်ချက် - ၂၅၀၀
 အကျဉ်းချုပ်ချက် - ၂၅၀၀
 အကျဉ်းချုပ်ချက် - ၂၅၀၀

အကျဉ်းချုပ်ချက်
 အကျဉ်းချုပ်ချက် - ၂၅၀၀
 အကျဉ်းချုပ်ချက် - ၂၅၀၀
 အကျဉ်းချုပ်ချက် - ၂၅၀၀

ကျေးရွာ ပေါ်ကြွယ်မှု အား သုံးသပ်ခြင်း

• အခြေအနေဆိုင်ရာ - ကျေးရွာတွင် လယ်စားယာဇာနား၊ စက် ပုံ၊ အိမ် မြှာဆိုရင် သွင်းပို့၊ ပျဉ်ထား အိမ်၊ လယ်ယာပိုင်ဆိုင်မှု လုပ်ငန်း ဆောင်ရွက်သော ခြား ခြေလည်သူများ သတ်မှတ်လိုရပါသည်။

၂။ အလယ်အလတ် - ကျေးရွာတွင် လယ်စားယာဇာနား၊ အိမ်မြှာ ခေါ်ဆို၊ ခေါ်ကာ၊ လယ် ယာပိုင်ဆိုင်မှု လုပ်ငန်း ဆောင်ရွက်သော ခြား အလယ်အလတ် ဤ သူများ သတ်မှတ်လိုရပါသည်။

၃။ ဖြေလည် - ကျေးရွာတွင် အိမ်မြှာ ခေါ်ဆို၊ ခေါ်ကာ၊ ဖျေ ဖမ်း၊ ကြီး၊ မုဒိတောင်း ဖျေလုပ်ငန်း လုပ်ငန်း ဆောင်ရွက်သော ခြား ဖြေလည်သူ သူများ သတ်မှတ်လိုရပါသည်။

၄။ ဖြေလည်ဆုံး - ကျေးရွာတွင် အိမ်မြှာ ခေါ်ဆို၊ ခေါ်ကာ၊ ကျပ်စိုက်၊ တစ်ခုလုံး အား စား ဖျေ လုပ်ငန်း ဆောင်ရွက်သော ခြား ဖြေလည်ဆုံး သတ်မှတ်လိုရပါသည်။

• အခြေအနေဆိုင်ရာ - ကျေးရွာတွင် ဖြေလည်သော သူများ မြှာ လယ်ယာပိုင်ဆိုင်မှု လုပ် ခြား သူများ ဖြေလည်သော သူများ မြှာ ဖျေလုပ်ငန်း၊ ကျပ်စိုက် ဖျေလုပ်ငန်း သူများ ဖြေလည်သည်။



ကျီးပင်စု ကျေးရွာ

ပင် ကုန်ကမ်း သုံး သတ်ခြင်း
ဆွေးနွေးခြင်း နှင့် ဆန်းစစ်ခြင်း

ယုံခြုံမှု

- အချိုးအား များသည့် ဂမ္ဘိုး သမီး များ ထက် ယုံခြုံမှု ပို၍ သည်ကို တွေ့ရှိရ

အိမ်ထွက်ရေး

- အချိုး သမီး များ သည် အိမ်ထွက် ဂိဇာများကို အချိုးအား များ ထက် ဆောင် ဆောင် ဂွက် နိုင်ပါသည်။ အချိုးအား များ သည် အဖွဲ့စီ များ တူး ကို လုပ် ဆောင် ရှေ့ဆောင် ဖြောင်း အိမ်ထွက် ဂိဇာများ ကို ဂမ္ဘိုး သမီး များ တောက် မဆောင် ဂွက် နိုင်ပါ။

ပညာရေး

- ဗစ်ပစ် ဆက် သွယ် ရေး ဖက်ကင်း ခြင်း၊ မိဘများ စီးပွားရေး မဝေပညာဖြင့်၊ ရေချောင်း စိုက်ခြင်း ထို့ ဖြောင်း ပညာရေး အား နည်းပါး သည်။

ဝင်ငွေ ဂျီမူ

- အောင်တိုက်၊ နိုဝဲဘာ၊ ဒီဇင်ဘာ၊ လျှပ်စီး ဝါရီ လျှော့အား ထိခိုက် ကောင်းသော ဖြောင်း ဝင်ငွေ ဂျီမူ အား နည်း ပါသည်။ အချိုး သမီး များ သည် ဂမ္ဘိုး သား များ ထက် ဝင်ငွေ ဂျီမူ တွင် ပို၍ နည်း ပါသည်။

အရင်း ဖြစ်ရပ် ကံသုံး ဖြစ်မှု

- အရင်း ဖြစ်ရပ် ကံသုံး ဖြစ်မှု တွင် ဂမ္ဘိုး သား နှင့် အချိုး သမီး တွင် အချိုး သား များ ကံသုံး ဖြစ်မှု သည် ဂမ္ဘိုး သမီး များ ကံသုံး ဖြစ်မှု ထက် နည်း ပါသည်။

အဖွဲ့ကောင်း တွင် ပါဝင်မှု

- အချိုး သား များ သည် ဂမ္ဘိုး သမီး များ ထက် ပါဝင်မှု ပို၍ နည်း ပါသည်။

ဦးဆောင် နိုင်မှု

- အချိုး သား များ သည် ဂမ္ဘိုး သမီး များ ထက် ဦးဆောင် နိုင်မှု နည်း ပါသည်။

ကလောင် ကို ဂွင် ကလောင်

- ဂမ္ဘိုး သား များ သည် ဂမ္ဘိုး သမီး များ ထက် ကလောင် ကို ဂွင် ကလောင် နည်း ပါသည်။

ငှက်ပေါက်စုစု
 Update: 22.9.2019
 အရင်းနှီးမြှုပ်နှံမှု
 ၂၅.၂.၂၀၁၇
 Update 15.11.2017

| | | | |
|-------------|-------------|-------------|-------------|
| ကျား | ကျား | မ | မ |
| လယ်ကွင်း | လယ်ကွင်း | ကောက်ပဲစပါး | ကောက်ပဲစပါး |
| လယ်ထွက်စား | လယ်ထွက်စား | ခိုထုံး | ခိုထုံး |
| လမ်း | လမ်း | ပျက်စီး | ပျက်စီး |
| ရွာ/အိမ် | ရွာ/အိမ် | လမ်း | လမ်း |
| ရွေးချယ်စား | ရွေးချယ်စား | ရေကန် | ရေကန် |
| ပျက် | ပျက် | တံတား | တံတား |
| ရွေးချယ် | ရွေးချယ် | ရွေးချယ် | ရွေးချယ် |
| အိုင်စား | အိုင်စား | | |
| ရွေး | ရွေး | | |
| တံတား | တံတား | | |
| စက်ကွေး | စက်ကွေး | | |

ပြင်ဆင်ရေးအဖွဲ့
 M = 5
 W = 5
 U = 10 ဇယား

ငှက်ပေါက်စုစု
 Update: 22.9.2019
 အရင်းနှီးမြှုပ်နှံမှု
 ၂၅.၂.၂၀၁၇
 Update 15.11.2017

| | | | |
|------------|------------|-------------|-------------|
| ကျား | ကျား | မ | မ |
| လယ်ကွင်း | လယ်ကွင်း | ကောက်ပဲစပါး | ကောက်ပဲစပါး |
| ရေကန် | ရေကန် | ခိုထုံး | ခိုထုံး |
| ခိုထုံး | ခိုထုံး | | |
| ရေကန် | ရေကန် | | |
| တံတား | တံတား | | |
| လမ်း | လမ်း | | |
| စက်ကွေး | စက်ကွေး | | |
| ပျက် | ပျက် | | |
| ရွာ/အိမ် | ရွာ/အိမ် | | |
| လယ်ထွက်စား | လယ်ထွက်စား | | |

ပြင်ဆင်ရေးအဖွဲ့
 M = 5
 W = 5
 U = 10 ဇယား

ကျီးပင်စု ကျေးရွာ

အရင်းအမြစ်သုံးစွဲမှု

• ဆွေးနွေးခြင်း နှင့် ဆန်းစစ်ခြင်း

- လယ်ထွက်စက်၊ ကျွဲနွား၊ ခြေကွေးစက် များကို နမူနာယူကာ နမူနာ ဝန်ဆောင်မှု ပြုပါသည်။
- ကောက်ခိုက်၊ ကောက်ရိတ်၊ ခိုထိုး၊ ပိုက်ဖျက်၊ ရွေးကောင်းသည် အရပ်များကို နမူနာယူကာ နမူနာ ဆုံးသုံးစွဲပါသည်။
- ဇွန်၊ တံတား၊ လမ်း၊ လယ်ကွင်း၊ ဆိုင်ကယ်၊ ပိုက်၊ ခိုထိုး၊ ရွေး၊ စက်ရွေး များကို နမူနာယူကာ / နမူနာယူကာ နမူနာ ဆုံးသုံးစွဲပါသည်။
- အရင်းအမြစ် ထိန်းချုပ်မှု များတွင် နမူနာယူကာ / နမူနာယူကာ နမူနာ ထုတ်ပါဝင်ပါသည်။ နမူနာယူကာ သည် နမူနာယူကာ နမူနာ နှစ်တန်း တို့ ဆွေးနွေးခြင်း ဆုံးဖြတ်ချက်ချခြင်း။
- များစွာပါဝင်စေရန် ဂွက်ကောက်ကောက်စုတ်ခြင်း။ အရင်းအမြစ် များကို တိုးတက်စေရန် နှစ်ဆင့်ခွင့်ပြုကြောင်း သိရပါသည်။

အဖွဲ့အစည်း ချိတ်ဆက်ဖြေဖြယ်

ကျေးဇူးပြုကျေးဇူး

Date- 15.11.17

ကျေးဇူးပြုပြီး ဆုံးမခြင်း

- ကျေးဇူးပြုပြီး နှစ်ပတ်လည် သည် အဖွဲ့အစည်း ပျားဖြင့် ဖွဲ့ဖြို တိုးတတ်ရေးတွင် အဓိက ဦးဆောင်သည်။
- ဖြစ်ရပ်၊ ဖိသတ်အဖွဲ့၊ ကျောင်းအားပေးအဖွဲ့၊ ပိတ်ပင်ကလေး၊ အပျိုသမီးရေးရာ၊ ကျန်းမာရေးအားပေး၊ ရုပ်ပိုင်းအဖွဲ့ တို့သည် ဌာန သာရေး၊ နှစ်ပတ်လည် အသေးစား တို့တွင် အဓိကပါဝင်ပါသည်။ ဒီအဖွဲ့ သည် ကျန်းမာရေး စောင့်ရှောက်မှုပေးပါသည်။
- (၂၀၁၅) အဖွဲ့သည် ကျေးဇူးပြုပြီး အုပ်ချုပ်ရေးအဖွဲ့များဖြင့် ပူးပေါင်းကာ အများ ဖြစ်ရပ် ကိုယ်စား ကျေးဇူးပြုပြီး လိုအပ်ချက်များကို တာဝန်ယူ တာဝန်ယူပြီး အကောင်အထည်ဖော် ဆောင်ရွက်ပေးရသော အဖွဲ့ ဖြစ်ပါသည်။

၇။ကျေးရွာကော်မတီရွေးချယ်ခြင်းနှင့်ကျေးရွာဖွံ့ဖြိုးရေးအစီအစဉ်ဆောင်ရွက်မှုမှတ်တမ်းဓါတ်ပုံများ



၈။ ကျေးရွာစီ မံကိန်းအထောက်အကူပြုကော်မတီဝင်များစာရင်း

| စဉ် | အမည် | ရာထူး |
|-----|------------------|------------------------|
| ၁ | ဦးလှိုင်သောင်း | စီ/ထောက်ဥက္ကဋ္ဌ |
| ၂ | ဒေါ်စန်းဌေး | စီ/ထောက်ဥက္ကဋ္ဌ |
| ၃ | ဦးအောင်သူထက် | ဝယ်ယူရေး |
| ၄ | ဒေါ်သန်းသန်းဦး | ဝယ်ယူရေး |
| ၅ | ဦးစိန်ဝင်း | ဝယ်ယူရေး |
| ၆ | ဦးမြင့်ထွေး | လည်ပတ်ထိန်းသိမ်းရေး |
| ၇ | ဒေါ်ဥမ္မာမြင့် | လည်ပတ်ထိန်းသိမ်းရေး |
| ၈ | ဒေါ်သင်ဒယုလှိုင် | လည်ပတ်ထိန်းသိမ်းရေး |
| ၉ | ဦးရဲမင်းထွေး | စောင့်ကြည့်ကြီးကြပ်ရေး |
| ၁၀ | ဒေါ်တင်ဇာဝင်း | စောင့်ကြည့်ကြီးကြပ်ရေး |
| ၁၁ | ဒေါ်အေးအေးနွယ် | စောင့်ကြည့်ကြီးကြပ်ရေး |
| ၁၂ | ဦးဖြိုးဖြိုးကို | စာရင်းကိုင် |
| ၁၃ | ဦးကျော်မင်းထက် | စေတနာ့ဝန်ထမ်း |
| ၁၄ | ဒေါ်ဆင့်ဆင့်သန်း | စေတနာ့ဝန်ထမ်း |
| ၁၅ | ဦးလှဝင်း | ဝေဖန်အကြံပြု |
| ၁၆ | ဒေါ်မြစိန် | ဝေဖန်အကြံပြု |

၉။ ကျေးရွာအခြေခံအချက်အလက်များ (ပုံစံစ - ၁). ပထမနှစ်စက်ဝန်း

ပုံစံ - စ - ၁ ကျေးရွာအခြေခံအချက်အလက်များ (Form PC 1)

လမ်းညွှန်ချက်၊ ကျေးရွာတစ်ရွာသို့ ပထမဆုံးမိတ်ဆက်ခေါ် သွားရောက်သောအခါ လူထုစည်းရုံးရေးမှူးသည် ကျေးရွာ ခေါင်းဆောင်များအား ကျေးရွာအချက်အလက်များကို ပေတ္တာရပ်ခံ၍ တောင်းခံရမည်။ ဤအချက်အလက်များကို စီမံကိန်း မိတ်ဆက်အစည်းဝေးပေါင်းစည်းတောင်းခံရမည်။ စီမံကိန်းမိတ်ဆက်အစည်းဝေးတွင် လူထုစည်းရုံးရေးမှူးသည် ဤအချက်အလက် များအား စစ်ဆေးပြီး မှန်ကန်အောင်ပြုလုပ်ရမည်။ ပြီးနောက်တွင် လူထုစည်းရုံးရေးမှူးမှ သတင်းအချက်အလက်ထံသို့ Tablets မှ တဆင့် ဖြည့်သွင်းရမည်။

| | | |
|---|---|--|
| ကျေးရွာခေါင်းဆောင် အမည် ဦးမင်းစော | ကျေးရွာခေါင်းဆောင်၏ ဝန်းနံပါတ် ၀၅-၇၅၀၉၃၇၉၄၇ | လူထုစည်းရုံးရေးမှူး၏ အမည် တီတီနိုး |
| ပြည်နယ်/တိုင်း/ဒေသကြီး မကွေး | မြို့နယ် မုတ္တမ | ကျေးရွာအုပ်စု ငှက်ပေါက် |
| | | ကျေးရွာ ကြီးပင်စု |

က။ လူဦးရေ

| လူမျိုးစု | အိမ်ထောင်စုအရေအတွက် | ကိုးကွယ်သည့်ဘာသာ | အိမ်ထောင်စုအရေအတွက် |
|--|---------------------|-------------------------|---------------------|
| လူမျိုးစု (၁) - ဗမာ | ၄၉ | ဘာသာ (၁) - ဗုဒ္ဓ | ၄၉ |
| လူမျိုးစု (၂) - ချင်း | ၄ | ဘာသာ (၂) - ဗုဒ္ဓ | ၄ |
| လူမျိုးစု (၃) - ကရင် | ၁ | ဘာသာ (၃) - ဗုဒ္ဓ | ၁ |
| လူမျိုးစုရော အခြား | | ဘာသာရော | |
| | အရေအတွက် | | |
| မသန်ရမ်းသူများ | ၂ | ၄၆ | ၂ |
| ဘက်ကြီးရွယ်အိုများ (၆၅ နှစ် နှင့် အထက်) | ၁၆ | ၄၆ | ၂ |
| စစ်ဘေးရှောင် (သို့မဟုတ်) ရွှေ့ပြောင်းနေထိုင်၊ ပြောင်းမရွှေ့ | ၄ | ၄၆ | ၄ |

| လူဦးရေ | အမျိုးသား (အရေအတွက်) | အမျိုးသမီး (အရေအတွက်) | အိမ်ခြေအရေအတွက် |
|------------------------------|----------------------|-----------------------|-----------------|
| လူမျိုးစု (၁) - ဗမာ | ၁၄၃ | ၁၁၉ | ၅၇ |
| လူမျိုးစု (၂) - ချင်း | ၃ | ၃ | |
| လူမျိုးစု (၃) - ကရင် | ၁ | ၁ | |
| အခြား | | | |
| အိမ်ထောင်စုစီး | ၅၁ | ၃ | |

(ခ) အခြေခံအဆောက်အအုံ အသုံးအဆောင်များ

| စာသင်ကျောင်း | အမှတ် ခြံမီ | ကျန်းမာရေး | အမှတ် ခြံမီ | ဘာသာရေး အဆောက်အအုံများ | အမှတ် ခြံမီ |
|---------------------------------|----------------|----------------------------|----------------|----------------------------|----------------|
| အထက်တန်းကျောင်း | ၈ | ဆေးရုံ | ၈ | ဓေတီ | ၇ |
| အလယ်တန်းကျောင်း | ၈ | ကျန်းမာရေးဌာန | ၈ | ဘုန်းကြီးကျောင်း | ၇ |
| ပုလဲတန်းကျောင်း | ၈ | ကျန်းမာရေးဌာနခွဲ | ၈ | ဟိန္ဒူဘုရားကျောင်း | ၇ |
| ပုတီးကျောင်း | ၈ | ဆေးပေးခန်း | ၈ | ဓရင်ယာန်ကျောင်း | ၇ |
| အခြား | ၈ | အခြား | ၈ | ဓလီ | ၇ |
| ရွက်စေ့ | | | | အခြား | ၇ |
| မှတ်ချက် ငှက်ပေါက် ၁၃၇၊ အထက် | | မှတ်ချက် ငှက်ပေါက် ၁၃၇၊ | | မှတ်ချက် ငှက်ပေါက် ၁၃၇၊ | |

(ဂ) ကျွမ်းကျင်သူများမှတ်တမ်း (ကျေးရွာတွင်နေထိုင်သော သို့မဟုတ် တခြားရွာမှလာရောက်သောကျွမ်းကျင်သူများ)

| (ခ) စာသင်ကျောင်း | | | (ည) ကျန်းမာရေး | | | (ဋ) လက်မှုပညာ | | |
|------------------|------------------|----------------|---------------------------------|------------------|----------------|----------------------------|------------------|----------------|
| | ရွာတွင်နေထိုင်သူ | အခြားရွာမှလာသူ | | ရွာတွင်နေထိုင်သူ | အခြားရွာမှလာသူ | | ရွာတွင်နေထိုင်သူ | အခြားရွာမှလာသူ |
| မူလတန်းပြဆရာ/မ | ၇ | ၇ | ဆရာဝန် | ၈ | ၇ | လက်သမား | ၂ | ၈ |
| အထက်တန်းပြဆရာ/မ | ၆ | ၂ | လက်ထောက်ကျန်းမာရေးမှူး | ၂ | ၂ | ပန်းချီ | ၂ | ၂ |
| အလယ်တန်းပြဆရာ/မ | ၇ | ၇ | အမျိုးသမီးကျန်းမာရေးဆရာမ | ၂ | ၂ | လျှပ်စစ်ကြွေးကြော်စီမံသမား | ၂ | ၈ |
| ပျက်ပြားဆရာ/မ | ၆ | ၂ | ဘားပွားဆရာမ | ၂ | ၂ | စေ့စိုက်သူပင်သူ | ၂ | ၂ |
| အခြား | ၆ | ၂ | ပြည်သူ့ကျန်းမာရေးရပ်သား | ၂ | ၂ | ကျွမ်းကျင်ဆရာ | ၂ | ၂ |
| မှတ်ချက် | | | မှတ်ချက် - ၈ နာရီ ဘေး ၂ နာရီ ၁၀ | | | မှတ်ချက် | | |

(ဃ) ကျေးရွာသို့ ရောက်ရှိနိုင်သည့် လမ်းအခြေအနေ / ကျေးရွာတစ်ရွာသည် ၎င်း၏ ကျေးရွာအုပ်စုနှင့် ချက်ချင်းဆက်သွယ်ထားသော လမ်းအခြေအနေ (အောက်ပါတို့ကိုပိုင်းပါ)

ကျောက်ကြမ်းလမ်း: ကတ္တရာလမ်း: ကွန်ကရစ်လမ်း: မော်တော်ဆိုင်ကယ်လမ်း:
 ကျောက်စင်းလမ်း: မြေသားလမ်း: လူသွားလမ်း: အခြား _____

(င) ကျေးရွာဖွံ့ဖြိုးမှုစီမံချက်

(၁) လူထုပဟိုပြုစီမံကိန်းမစတင်မှီ ဤကျေးရွာတွင်ကျေးရွာဖွံ့ဖြိုးမှု စီမံချက်ရှိခဲ့ပါသလား? ရှိပါသည် / မရှိပါ / မသိပါ
 (၂) ရှိခဲ့ပါလျှင် ဤစီမံချက်ကို မည်သည့် ခုနှစ်တွင်ပြင်ဆင်ခဲ့ပါသနည်း? နှစ် / မသိပါ ၂၀၀၉
 (၃) ဤစီမံချက်ကို မြို့နယ်မှအတည်ပြုခဲ့ပါသလား? ပြုခဲ့ပါသည် / မပြုခဲ့ပါ / မသိပါ

(စ) ခရီးအကွာအဝေး

(၁) ဤကျေးရွာ၏ပဟိုမှ ၎င်းကျေးရွာအုပ်စု၏ပဟိုအထိ ခရီးပိုင်မည်မျှကွာဝေးသနည်း? မိုင် / မသိပါ ၁ မိုင်
 (၂) ဤကျေးရွာမှ ၎င်းကျေးရွာအုပ်စုပဟိုအထိ သွားလာရာတွင်ကြာမြင့်သည့်အချိန်:
 ခြောက်ခေ့ ရာသီတွင်ကြာချိန် ၁၀ မိနစ် ထော်လာဂျီ/မော်တော်ဆိုင်ကယ်/ မပြုလျှင် / လား / မော်တော်ဆိုင်ကယ် /
 မိုးရာသီတွင်ကြာချိန် ၁၅ မိနစ် အခြား _____
 ထော်လာဂျီ/မော်တော်ဆိုင်ကယ်/ မပြုလျှင် / လား / မော်တော်ဆိုင်ကယ် /
 အခြား _____

(ဆ) ပတ်ဝန်းကျင်ဆိုင်ရာ သဘာဝဘေးအန္တရာယ်

ဤကျေးရွာတွင် ရေကြီးခြင်းကိုသို့ သဘာဝဘေးအန္တရာယ်ကျရောက်ခဲ့ခြင်း ရှိပါသလား။
 မရှိပါ ရှိပါသည် ရှိလျှင်ခေါ်ပြပါ ၃၁.၀၈

(ဇ) ကျေးရွာတွင် ဖွဲ့စည်းထားသော အဖွဲ့အစည်းများ

လူထုပဟိုပြုစီမံကိန်းမစတင်မှီ ဤကျေးရွာတွင် ကျေးရွာဖွံ့ဖြိုးရေးအတွက် အစိုးရ (သို့) ရွာသားများကိုယ်တိုင် (သို့) စီမံကိန်းတစ်ခုခုမှ ဖွဲ့စည်းထားသည့် အဖွဲ့အစည်းများရှိပါသလား။

(၁) Part Myanmar
 (၂) သဘာဝဘေးအန္တရာယ်

(ဈ) အထွေထွေအုပ်ချုပ်ရေး ဦးစီးဌာန (GAD) မှ မှတ်တမ်းတင်ထားခြင်း
 ဤကျေးရွာသည် အထွေထွေအုပ်ချုပ်ရေး ဦးစီးဌာန (GAD) မှ မှတ်တမ်းတင်ထားမှု ရှိပါသလား။
 မရှိပါ ရှိပါသည်

ကျေးရွာမင်းခံစာင်
 အမည် ဒွီမဇခေတ်
 လက်မှတ် [Signature]
 နေ့စွဲ ၁၁.၁.၂၀၁၇

လူထုစည်းရုံးရေးမှူး
 အမည် ဒေါ်ဝါဝါချို
 လက်မှတ် [Signature]
 နေ့စွဲ ၁၃.၂.၂၀၁၇

ကျေးရွာအခြေခံအချက်အလက်များ (ပုံစံစ - ၁). ဒုတိယနှစ်စက်ဝန်း

ပုံစံ - စ - ၁ ကျေးရွာအခြေခံအချက်အလက်များ (Form PC 1)

လမ်းညွှန်ချက်၊ ကျေးရွာတစ်ရွာသို့ ပထမဆုံးမိတ်ဆက်ရေး သွားရောက်သောအခါ လူထုစည်းရုံးရေးမှူးသည် ကျေးရွာ ခေါင်းဆောင်များအား ကျေးရွာအချက်အလက်များကို ပေတ္တာရပ်ခံ၍ တောင်းခံရသည်။ ဤအချက်အလက်များကို စီမံကိန်း မိတ်ဆက်အစည်းဝေးပတ်စပတ်တိုင်ခံတောင်းခံရမည်။ စီမံကိန်းမိတ်ဆက်အစည်းဝေးတွင် လူထုစည်းရုံးရေးမှူးသည် ဤအချက်အလက် များအား စစ်ဆေးပြီး မှန်ကန်အောင်ပြုလုပ်ရမည်။ ပြီးနောက်တွင် လူထုစည်းရုံးရေးမှူးမှ သတင်းအချက်အလက်ထံသို့ Tablets မှ တဆင့် ဖြည့်သွင်းရမည်။

| | | |
|--|--|---|
| ကျေးရွာခေါင်းဆောင် အမည် ဦးမင်းမောင် | ကျေးရွာခေါင်းဆောင်၏ ဖုန်းနံပါတ် ၀၇၃၅၀၇၃၃၆၄၇ | လူထုစည်းရုံးရေးမှူး၏ အမည် ဦးစည်သူမေးလွင် |
| ပြည်နယ်၊တိုင်းဒေသကြီး ဧရာဝတီ | မြို့နယ် ဥပမော | ကျေးရွာအုပ်စု ငှက်ပေါက် |
| | | ကျေးရွာ ရွာအုပ်စု (ကြီး) ပင် |

က။ လူဦးရေ

| လူမျိုးစု | အိမ်ထောင်စုအရေအတွက် | ကိုးကွယ်သည့်ဘာသာ | အိမ်ထောင်စုအရေအတွက် |
|---|---------------------|------------------|---------------------|
| လူမျိုးစု (၁) - ဗုဒ္ဓ | ၄ | ဗုဒ္ဓဘာသာ | ၅၀ |
| လူမျိုးစု (၂) - ကရင် | ၁ | ဘာသာ (၂) ----- | |
| လူမျိုးစု (၃) - မြန်မာ | ၄၅ | ဘာသာ (၃) ----- | |
| လူမျိုးစုရော အခြား ----- | | ဘာသာရော ----- | |
| | အရေအတွက် | | |
| မသန်စွမ်းသူများ | ၂ | | |
| သက်ကြီးရွယ်အိုများ (၆၅ နှစ် နှင့် အထက်) | ၁၇ | | |
| စစ်ဘေးရှောင် (သို့မဟုတ်) ရွှေ့ပြောင်းနေထိုင်၊ ပြောင်းရွှေ့ | ၇ | | |

| လူဦးရေ | အမျိုးသား (အရေအတွက်) | အမျိုးသမီး (အရေအတွက်) | အိမ်ခြေအရေအတွက် |
|------------------------|----------------------|-----------------------|-----------------|
| လူမျိုးစု (၁) - ဗုဒ္ဓ | ၃ | ၃ | ၅၄ |
| လူမျိုးစု (၂) - မြန်မာ | ၁၄၄ | ၁၁၇ | |
| လူမျိုးစု (၃) - ကရင် | ၁ | | |
| အခြား | | | |
| အိမ်ထောင်စုဦးစီး | ၄၇ | ၃ | |

(ခ) အခြေခံအထောက်အအံ့ အသုံးအဆောင်များ

| ဓာသင်ကျောင်း | အမှတ် ခြံပေါ် | ကျန်းမာရေး | အမှတ် ခြံပေါ် | ဘာသာရေး အထောက်အအံ့များ | အမှတ် ခြံပေါ် |
|-----------------|------------------|------------------|------------------|------------------------|------------------|
| အထက်တန်းကျောင်း | ၈ | ဆေးရုံ | ၈ | ဝေတီ | ၇ |
| အလယ်တန်းကျောင်း | ၈ | ကျန်းမာရေးဌာန | ၈ | ဘုန်းကြီးကျောင်း | ၇ |
| မူလတန်းကျောင်း | ၈ | ကျန်းမာရေးဌာနခွဲ | ၈ | ဟိန္ဒူဘုရားကျောင်း | ၁ |
| ပုဂံကျောင်း | ၈ | ဆေးပေးခန်း | ၈ | ခရစ်ယာန်ကျောင်း | ၂ |
| အခြား | ၈ | အခြား | ၈ | ဝလီ | ၂ |
| မှတ်ချက် | | မှတ်ချက် | | အခြား | ၂ |
| | | | | မှတ်ချက် | |

(ဂ) ကျွမ်းကျင်သူများမှတ်တမ်း (ကျေးရွာတွင်နေထိုင်သော သို့မဟုတ် တခြားရွာမှလာရောက်သောကျွမ်းကျင်သူများ)

| | (၁) တာသင်ကျောင်း | | (၂) ကျန်းမာရေး | | | (၃) လက်မှုပညာရပ် | | |
|-----------------|------------------|----------------|--------------------------|------------------|----------------|---------------------------|------------------|----------------|
| | ရွာတွင်နေထိုင်သူ | အခြားရွာမှလာသူ | | ရွာတွင်နေထိုင်သူ | အခြားရွာမှလာသူ | | ရွာတွင်နေထိုင်သူ | အခြားရွာမှလာသူ |
| မူလတန်းပြဆရာ/မ | ၇ | ၇ | ဆရာဝန် | ၈ | ၇ | လက်သမား | ✓ | ၈ |
| အထက်တန်းပြဆရာ/မ | ၆ | ၂ | လက်ထောက်ကျန်းမာရေးမှူး | ၂ | ၂ | ပန်းရံ | ✓ | ၂ |
| အလယ်တန်းပြဆရာ/မ | ၇ | ၇ | အမျိုးသမီးကျန်းမာရေးဆရာမ | ၈ | ၇ | လျှပ်စစ်ကျွမ်းကျင်ပညာရှင် | ✓ | ၈ |
| မူကြိုဆရာ/မ | ၆ | ၂ | သားရွာဆရာမ | ၂ | ၂ | ရေပိုက်သွယ်သူ | ✓ | ၂ |
| အခြား | ၆ | ၂ | ပြည်သူ့ကျန်းမာရေးလုပ်သား | ၂ | ၂ | စက်ပြင်ဆရာ | ✓ | ၂ |
| မှတ်ချက် | | | မှတ်ချက် | | | မှတ်ချက် | | |

(ဃ) ကျေးရွာသို့ ရောက်ရှိနိုင်သည့် လမ်းအခြေအနေ / ကျေးရွာတစ်ရွာသည် ၎င်း၏ ကျေးရွာအုပ်စုနှင့် ဆက်သွယ်ထားသော

ကျောက်ကြမ်းလမ်း: ကတ္တရာလမ်း: ကွန်ကရစ်လမ်း မော်တော်ဆိုင်ကယ်လမ်း:
 ကျောက်ခင်းလမ်း: မြေသားလမ်း: လူသွားလမ်း: အခြား: _____

(င) ကျေးရွာဖွံ့ဖြိုးမှုစီမံချက်

(၁) လူထုဝဟိုပြုစီမံကိန်းမတင်မီ ဤကျေးရွာတွင်ကျေးရွာဖွံ့ဖြိုးမှု စီမံချက်ရှိခဲ့ပါသလား? ဝိုင်းပါ
 ရှိပါသည်/မရှိပါ/မသိပါ
 (၂) ရှိခဲ့ပါလျှင် ဤစီမံချက်ကို မည်သည့် ခုနှစ်တွင်ပြင်ဆင်ခဲ့ပါသနည်း? နှစ် 2008 /မသိပါ
 (၃) ဤစီမံချက်ကို ဖြိုနှယ်မှအတည်ပြုခဲ့ပါသလား? ပြုခဲ့ပါသည်/မပြုခဲ့ပါ /မသိပါ

(စ) ဓရီးအကွာအဝေး

(၁) ဤကျေးရွာ၏ဝဟိုမှ ၎င်းကျေးရွာအုပ်စု၏ဝဟိုအထိ ဓရီးပိုင်မည်မျှကွာဝေးသနည်း? မိုင် 0.6 /မသိပါ
 (၂) ဤကျေးရွာမှ ၎င်းကျေးရွာအုပ်စု၏ဝဟိုအထိ သွားလာရာတွင်ကြာမြင့်သည့်အချိန်

ခြောက်သွေ့ ရာသီတွင်ကြာချိန် 5 မိနစ် ----- ထော်လာဂျီ/မော်တော်ဆိုင်ကယ်/ခြေလျင်/လား/မော်တော်ဆုတ်/
 အခြား: -----
 မိုးရာသီတွင်ကြာချိန် 5 မိနစ် ----- ထော်လာဂျီ/မော်တော်ဆိုင်ကယ်/ခြေလျင်/လား/မော်တော်ဆုတ်/
 အခြား: -----

(ဆ) ပတ်ဝန်းကျင်ဆိုင်ရာ သဘာဝဘေးအန္တရာယ်

ဤကျေးရွာတွင် ရေကြီးခြင်းကဲ့သို့ သဘာဝဘေးအန္တရာယ်ကျရောက်ဖူးခြင်း ရှိပါသလား။

✓ မရှိပါ ရှိပါသည် ရှိလျှင်ဖော်ပြပါ 2008 ခုနှစ် မြေငလျင်၊ ကျွေးရွာအုပ်စု၏ မြေငလျင်

(ဇ) ကျေးရွာတွင် ဖွဲ့စည်းထားသော အဖွဲ့အစည်းများ

လူထုဝဟိုပြုစီမံကိန်းမတင်မီ ဤကျေးရွာတွင် ကျေးရွာဖွံ့ဖြိုးရေးအတွက် အစိုးရ (သို့) ရွာသားများကိုယ်တိုင်(သို့) စီမံကိန်းတစ်ခုခု ဖွဲ့စည်းထားသည့် အဖွဲ့အစည်းများရှိပါသလား။

(၁) 22.03.18 အစည်းအဝေး
 (၂) -----

(ဈ) အထွေထွေအုပ်ချုပ်ရေး ဦးစီးဌာန (GAD) မှ မှတ်တမ်းတင်ထားခြင်း
 ဤကျေးရွာသည် အထွေထွေအုပ်ချုပ်ရေး ဦးစီးဌာန (GAD) မှ မှတ်တမ်းတင်ထားမှု ရှိပါသလား။
 မရှိပါ ရှိပါသည်

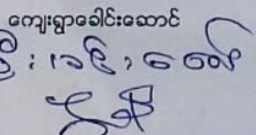
ကျေးရွာခေါင်းဆောင် အမည် ဦး ဝင်းဝင်း
 လက်မှတ် 
 နေ့စွဲ 16.11.2017
 သန်းဝင်း အမည် ကျေးရွာအုပ်စုအုပ်ချုပ်ရေးမှူး
 ငှက်ပေါက်ကျေးရွာအုပ်စုမှတ်တမ်း
 ငပုတောမြို့နယ် နေ့စွဲ
 ဦးစည်သူလေးကွင်
 16.11.2017

ကျေးရွာအခြေခံအချက်အလက်များ (ပုံစံစ - ၁). တတိယနှစ်စက်ဝန်း

ပုံစံ - စ - ၁ ကျေးရွာအခြေခံအချက်အလက်များ (Form PC 1)

လမ်းညွှန်ချက်၊ ကျေးရွာတင်စွာသို့၊ ပထမဆုံးပိတ်ဆက်ခရီး၊ သွားရောက်သောအခါ လူထုစည်းရုံးရေးမှူးသည် ကျေးရွာ ဝေါင်းထောင်များအား ကျေးရွာအချက်အလက်များကို စေတနာ့ရပ်ခံ၍ တောင်းခံရသည်။ ဤအချက်အလက်များကို စီမံကိန်း ပိတ်ဆက်အစည်းဝေးပတ်ပိတ်တောင်းခံရသည်။ စီမံကိန်းပိတ်ဆက်အစည်းဝေးတွင် လူထုစည်းရုံးရေးမှူးသည် ဤအချက်အလက် များအား စစ်ဆေးပြီး မှန်ကန်အောင်ပြုလုပ်ရသည်။ မြို့နောက်တွင် လူထုစည်းရုံးရေးမှူးမှ သတင်းအချက်အလက်ထံသို့ Tablets မှ တာဆင့် ဖြည့်သွင်းရသည်။

| | | |
|---|---|---|
| ကျေးရွာခေါင်းထောင် အမည် ဦးမြင့်သောင်း | ကျေးရွာခေါင်းထောင်၏ ဖုန်းနံပါတ် ၀၇. ၇၇၅၆၁၅၄၁၄ | လူထုစည်းရုံးရေးမှူး၏ အမည် ဦးသက်ဦး |
| ပြည်နယ်တိုင်းဒေသကြီး စီရင်စိုက် | မြို့နယ် ယုဒတား | ကျေးရွာအုပ်စု ငှက်ပေါက် |
| | | ကျေးရွာ ရွာ - ပင်စု |

က၊ လူဦးရေ **၃၇၀**

| လူမျိုးစု | အိမ်ထောင်စုအရေအတွက် | ကိုးကွယ်သည့်ဘာသာ | အိမ်ထောင်စုအရေအတွက် |
|--|---------------------|-----------------------|---------------------|
| လူမျိုးစု (၁) ဗမာ | ၄၇ | ဘာသာ (၁) ဗုဒ္ဓ | ၅၄ |
| လူမျိုးစု (၂) ကျင် | ၁ | ဘာသာ (၂) ဗုဒ္ဓ | |
| လူမျိုးစု (၃) ဗို | ၂ | ဘာသာ (၃) ----- | |
| လူမျိုးစုရော ----- | | ဘာသာရော ----- | |
| အခြား | | | |
| | အရေအတွက် | | |
| ပသန်စွမ်းသူများ | ၃ | | |
| သက်ကြီးရွယ်အိုများ (၆၅ နှစ် နှင့် အထက်) | ၁၇ | | |

| | | | |
|--------------|--|--|--|
| ဝင်ဘေးရှောင် | | | |
|--------------|--|--|--|

| | အမျိုးသား (အရေအတွက်) | အမျိုးသမီး (အရေအတွက်) |
|-------------------------|-------------------------|--------------------------|
| လူဦးရေ | 148 | 122 |
| လူမျိုးစု (၁)-ဗမာ | 144 | 119 |
| လူမျိုးစု (၂)-ချီနိုင်း | 3 | 3 |
| လူမျိုးစု (၃)-ဆရာ | 1 | |
| အခြား | | |
| အိမ်ထောင်ဦးစီး | 51 | 3 |

(ခ) အခြေခံအဆောက်အအုံ အသုံးအဆောင်များ

| စာသင်ကျောင်း | အမှတ် ဖြစ်ပါ | ကျန်းမာရေး | အမှတ် ဖြစ်ပါ | ဘာသာရေး အဆောက် အအုံများ | အမှတ် ဖြစ်ပါ |
|-----------------|--------------------------|------------------|--------------------------|----------------------------|--------------------------|
| အထက်တန်းကျောင်း | <input type="checkbox"/> | ဆေးရုံ | <input type="checkbox"/> | စေတီ | <input type="checkbox"/> |
| အလယ်တန်းကျောင်း | <input type="checkbox"/> | ကျန်းမာရေးဌာန | <input type="checkbox"/> | ဘုန်းကြီးကျောင်း | <input type="checkbox"/> |
| ပူလတန်းကျောင်း | <input type="checkbox"/> | ကျန်းမာရေးဌာနခွဲ | <input type="checkbox"/> | ဟိန္ဒူဘုရားကျောင်း | <input type="checkbox"/> |
| မူကြိုကျောင်း | <input type="checkbox"/> | ဆေးပေးခန်း | <input type="checkbox"/> | ခရစ်ယာန်ကျောင်း | <input type="checkbox"/> |
| အခြား | <input type="checkbox"/> | အခြား | <input type="checkbox"/> | ဗလီ | <input type="checkbox"/> |
| | | | | အခြား | <input type="checkbox"/> |
| မှတ်ချက် | | မှတ်ချက် | | မှတ်ချက် | |

(ဂ) ကျွမ်းကျင်သူများမှတ်တမ်း (ကျေးရွာတွင်နေထိုင်သော သို့မဟုတ် ဟခြားရွာမှလာမပောက်ပသာ ကျွမ်းကျင်သူများ)

| | (၁) စာသင်ကျောင်း | | (၂) ကျန်းမာရေး | | | (၃) လက်မှုပညာရှင် | | |
|-----------------|--------------------------|--------------------------|--------------------------|-------------------------------------|--------------------------|---------------------------|-------------------------------------|--------------------------|
| | ရွာတွင်နေထိုင်သူ | အခြားရွာမှလာသူ | | ရွာတွင်နေထိုင်သူ | အခြားရွာမှလာသူ | | ရွာတွင်နေထိုင်သူ | အခြားမှလာသူ |
| ပုလဲတန်းပြဆရာ/မ | <input type="checkbox"/> | <input type="checkbox"/> | ဆရာဝန် | <input type="checkbox"/> | <input type="checkbox"/> | လက်သမား | <input checked="" type="checkbox"/> | <input type="checkbox"/> |
| အထက်တန်းပြဆရာ/မ | <input type="checkbox"/> | <input type="checkbox"/> | လက်ထောက်ကျန်းမာရေးမှူး | <input type="checkbox"/> | <input type="checkbox"/> | ပန်းရံ | <input checked="" type="checkbox"/> | <input type="checkbox"/> |
| အလယ်တန်းပြဆရာ/မ | <input type="checkbox"/> | <input type="checkbox"/> | အမျိုးသမီးကျန်းမာရေးဆရာမ | <input type="checkbox"/> | <input type="checkbox"/> | လှုပ်ခင်ကျွမ်းကျင်ပီးသမား | <input type="checkbox"/> | <input type="checkbox"/> |
| ပုလဲပြန်ဆရာ/မ | <input type="checkbox"/> | <input type="checkbox"/> | သားဖွားဆရာမ | <input type="checkbox"/> | <input type="checkbox"/> | ရေရိုက်သွယ်သူ | <input type="checkbox"/> | <input type="checkbox"/> |
| အခြား | <input type="checkbox"/> | <input type="checkbox"/> | ပြည်သူ့ကျန်းမာရေးလုပ်သား | <input checked="" type="checkbox"/> | <input type="checkbox"/> | စက်ပြင်ဆရာ | <input checked="" type="checkbox"/> | <input type="checkbox"/> |
| အခြား | | | မှတ်ချက် | | | မှတ်ချက် | | |

(ဃ) ကျေးရွာသို့ရောက်ရှိနိုင်သည့် လမ်းအခြေအနေ /ကျေးရွာတစ်ရွာသည် ၎င်း၏ ကျေးရွာအုပ်စုနှင့် ဆက်သွယ်ထားသော လမ်းအခြေအနေ (အောက်ပါတို့ကိုဝိုင်းပါ)

ကျောက်ကြမ်းလမ်း ကတ္တရာလမ်း ကွန်ကရစ်လမ်း မော်တော်ဆိုင်ကယ်လမ်း
 ကျောက်စင်းလမ်း မြေသားလမ်း လူသွားလမ်း အခြား _____

(င) ကျေးရွာဖွံ့ဖြိုးမှုစီမံချက်

ပိုင်းပါ

(၁) လူထုလှုံ့ဖြိုးစီမံကိန်းမစတင်မှ ဤကျေးရွာတွင်ကျေးရွာဖွံ့ဖြိုးမှု

ရှိပါသည်/မရှိပါ/ပသပါ

စီမံချက်ရှိခဲ့ပါသလား?

(၂) ရှိခဲ့ပါလျှင် ဤစီမံချက်ကို ပည်သည့် စုနှင့်တွင်ပြင်ဆင်ခဲ့ပါသနည်း? နှစ် 2008 /ပသိပါ

(၃) ဤစီမံချက်ကို မြို့နယ်မှအတည်ပြုခဲ့ပါသလား? ပြုခဲ့ပါသည်/မပြုခဲ့ပါ /ပသိပါ

(စ) ဝေးအကွာအဝေး

(၁) ဤကျေးရွာ၏ပဟိုမှ ၎င်းကျေးရွာအုပ်စု၏ပဟိုအထိ ဝေးခိုင်ပည်မျှကွာဝေးသနည်း? ဝိုင်-၈-၆ /ပသိပါ

(၂) ဤကျေးရွာမှ ၎င်းကျေးရွာအုပ်စုပဟိုအထိ သွားလာရာတွင်ကြာမြင့်သည့်အချိန်။

ခြောက်သွေ့ရာသီတွင်ကြာချိန် ၅၀ မိနစ် ----- ထော်လာဂျီ/မော်တော်ဆိုင်ကယ်/ခြေလျင်/လား/မော်တော်ဘုတ်/
အခြား -----

ခိုးရာသီတွင်ကြာချိန် ၅၀ မိနစ် ----- ထော်လာဂျီ/မော်တော်ဆိုင်ကယ်/ခြေလျင်/လား/မော်တော်ဘုတ်/
အခြား -----

(ဆ) ဖတ်ဝန်းကျင်ဆိုင်ရာ သဘာဝဘေးအန္တရာယ်

ဤကျေးရွာတွင် ရေကြီးခြင်းကဲ့သို့ သဘာဝဘေးအန္တရာယ်ကျရောက်ဖူးခြင်း ရှိပါသလား။

မရှိပါ ရှိပါသည် ရှိလျှင်ဖော်ပြပါ -- ရေကြီးခြင်း၊ မုန်တိုင်း၊ ဝါသိုင်း

(ဇ) တောနွေတွင် ဖွဲ့စည်းထားသော အဖွဲ့အစည်းများ

လူထုပဟိုပြုစီမံကိန်းမတိုင်မီ ဤကျေးရွာတွင် ကျေးရွာဖွံ့ဖြိုးရေးအတွက် အစိုးရ (သို့) ရွာသားများကိုယ်တိုင်(သို့) စီမံကိန်းတစ်ခုခုမှ ဖွဲ့စည်းထားသည့် အဖွဲ့အစည်းများရှိပါသလား။

(၁) -----

(၂) -----

(ဈ) အထွေထွေအုပ်ချုပ်ရေး ဦးစီးဌာန (GAD) မှ မှတ်တမ်းတင်ထားခြင်း

ဤကျေးရွာသည် အထွေထွေအုပ်ချုပ်ရေး ဦးစီးဌာန (GAD) မှ မှတ်တမ်းတင်ထားမှု ရှိပါသလား။

မရှိပါ

ရရှိပါသည်

ကျေးရွာခေါင်းဆောင်

အမည် ဦးမျိုးစိန်ဆောင်

လက်မှတ် ဦးမျိုးစိန် ဝန်.ရ ၄. ၁၀. ၁၈

လူထုစည်းရုံးရေးမှူး

အမည် ဦးသက်ဦးဦး

လက်မှတ် ဦးသက်ဦး ဝန်.ရ ၄. ၁၀. ၁၈

ကျေးရွာအခြေခံအချက်အလက်များ (ပုံစံစ - ဝ). (စတုတ္ထ နှစ်စက်ဝန်း)

ပုံစံ - စ - ဝ ကျေးရွာအခြေခံအချက်အလက်များ (Form PC 1)

လမ်းညွှန်ချက်၊ ကျေးရွာတစ်ရွာသို့ ပထမဆုံးမိတ်ဆက်ခရီးသွားရောက်သောအခါ လူထုစည်းရုံးရေးမှူးသည် ကျေးရွာခေါင်းဆောင်များအားကျေးရွာအချက်အလက်များကိုပေတ္တာရပ်ခံ၍တောင်းခံရသည်။ ဤအချက်အလက်များကိုစီမံကိန်းမိတ်ဆက်အစည်းဝေးမတိုင်မီတောင်းခံရမည်။ စီမံကိန်းမိတ်ဆက်အစည်းဝေးတွင် လူထုစည်းရုံးရေးမှူးသည် ဤအချက်အလက်များအား စစ်ဆေးပြီး မှန်ကန်အောင်ပြုလုပ်ရမည်။ ပြီးနောက်တွင် လူထုစည်းရုံးရေးမှူးမှ သတင်းအချက်အလက်ထံသို့ Tablets မှ တဆင့် ဖြည့်သွင်းရမည်။

| | | |
|--|---|---|
| ကျေးရွာခေါင်းဆောင် အမည် ဦး ဖိုင်စောင်း | ကျေးရွာခေါင်းဆောင်၏ ဖုန်းနံပါတ် +953773613414 | လူထုစည်းရုံးရေးမှူး၏အမည် ဒေါ်ခိုင်စောလွင် |
| ပြည်နယ်၊တိုင်းဒေသကြီး ဧရာဝတီ | မြို့နယ် လှတော | ကျေးရွာအုပ်စု ငှက်ပေါက် |
| | | ကျေးရွာ ကျီးယင်စု |

က၊ လူဦးရေ

| လူမျိုးစု | အိမ်ထောင်စုအရေအတွက် | ကိုးကွယ်သည့်ဘာသာ | အိမ်ထောင်စုအရေအတွက် |
|---|---------------------|----------------------|---------------------|
| လူမျိုးစု (၁) ဗမာ | 54 | ဘာသာ(၁) ဗုဒ္ဓ | 54 |
| လူမျိုးစု (၂) ----- | | ဘာသာ(၂) ----- | |
| လူမျိုးစု (၃) ----- | | ဘာသာ(၃) ----- | |
| လူမျိုးစုရော ----- | | ဘာသာရော ----- | |
| အခြား | | | |
| | အရေအတွက် | | |
| မသန်စွမ်းသူများ | 2 | | |
| သက်ကြီးရွယ်အိုများ (၆၅ နှစ် နှင့် အထက်) | 17 | | |

[Type text]

| | | | |
|--------------------------|---------------------|----------------------|--------------------|
| စားရောင်း | | | |
| | အမျိုးသား(အရေအတွက်) | အမျိုးသမီး(အရေအတွက်) | စုစုပေါင်းအရေအတွက် |
| လူဦးရေ | | | |
| လူမျိုးစု (၁)- <u>တၢ</u> | ၇၁၈ | ၇၇၂ | ၂၄၀ |
| လူမျိုးစု (၂)----- | | | |
| လူမျိုးစု (၃)----- | | | |
| အခြား | | | |
| အိမ်ထောင်ဦးစီး | ၅၁ | ၃ | ၅၄ |

(ခ)အခြေခံအဆောက်အအုံ အသုံးအဆောင်များ

| စာသင်ကျောင်း | အမှတ် ခြင်ပါ | ကျန်းမာရေး | အမှတ် ခပ်ပါ | ဘာသာရေးအဆောက် အအုံများ | အမှတ် ခြင်ပါ |
|-----------------|--------------------------|------------------|--------------------------|---------------------------|--------------------------|
| အထက်တန်းကျောင်း | <input type="checkbox"/> | ဆေးရုံ | <input type="checkbox"/> | စေတီ | <input type="checkbox"/> |
| အလယ်တန်းကျောင်း | <input type="checkbox"/> | ကျန်းမာရေးဌာန | <input type="checkbox"/> | ဘုန်းကြီးကျောင်း | <input type="checkbox"/> |
| မူလတန်းကျောင်း | <input type="checkbox"/> | ကျန်းမာရေးဌာနခွဲ | <input type="checkbox"/> | ဟိန္ဒူဘုရားကျောင်း | <input type="checkbox"/> |
| မူကြိုကျောင်း | <input type="checkbox"/> | ဆေးပေးခန်း | <input type="checkbox"/> | ခရစ်ယာန်ကျောင်း | <input type="checkbox"/> |
| အခြား | <input type="checkbox"/> | အခြား | <input type="checkbox"/> | ဗလီ | <input type="checkbox"/> |
| | | | | အခြား | <input type="checkbox"/> |
| မှတ်ချက် | | မှတ်ချက် | | မှတ်ချက် | |

[Type text]

| (၁) စာသင်ကျောင်း | (၂) ကျန်းမာရေး | | | | | (၃) လက်မှုပညာရှင် | | |
|------------------|--------------------------|--------------------------|--------------------------|--------------------------|--------------------------|----------------------------|-------------------------------------|-------------------------------------|
| | ရွာတွင်နေထိုင်သူ | အခြားရွာမှလာသူ | | ရွာတွင်နေထိုင်သူ | အခြားရွာမှလာသူ | | ရွာတွင်နေထိုင်သူ | အခြားရွာမှလာသူ |
| မူလတန်းပြဆရာ/မ | <input type="checkbox"/> | <input type="checkbox"/> | ဆရာဝန် | <input type="checkbox"/> | <input type="checkbox"/> | လက်သမား | <input checked="" type="checkbox"/> | <input checked="" type="checkbox"/> |
| အထက်တန်းပြဆရာ/မ | <input type="checkbox"/> | <input type="checkbox"/> | လက်ထောက်ကျန်းမာရေးမှူး | <input type="checkbox"/> | <input type="checkbox"/> | ပန်းရံ | <input checked="" type="checkbox"/> | <input checked="" type="checkbox"/> |
| အလယ်တန်းပြဆရာ/မ | <input type="checkbox"/> | <input type="checkbox"/> | အမျိုးသမီးကျန်းမာရေးဆရာမ | <input type="checkbox"/> | <input type="checkbox"/> | လျှပ်စစ်ကျွမ်းကျင်၊ ဖိသမား | <input type="checkbox"/> | <input type="checkbox"/> |
| မူကြိုဆရာ/မ | <input type="checkbox"/> | <input type="checkbox"/> | သားဖွားဆရာမ | <input type="checkbox"/> | <input type="checkbox"/> | ရေပိုက်သွယ်သူ | <input type="checkbox"/> | <input type="checkbox"/> |
| အခြား | <input type="checkbox"/> | <input type="checkbox"/> | ပြည်သူ့ကျန်းမာရေးလုပ်သား | <input type="checkbox"/> | <input type="checkbox"/> | စက်ပြင်ဆရာ | <input checked="" type="checkbox"/> | <input checked="" type="checkbox"/> |
| မှတ်ချက် | မှတ်ချက် | | | | | မှတ်ချက် | | |

(ဃ) ကျေးရွာသို့ ရောက်ရှိနိုင်သည့်လမ်းအခြေအနေ /ကျေးရွာတစ်ရွာသည် ၎င်း၏ကျေးရွာအုပ်စုနှင့် ဆက်သွယ်ထားသော လမ်းအခြေအနေ(အောက်ပါတို့ကိုပိုင်းပါ)

ကျောက်ကြမ်းလမ်း ကတ္တရာလမ်း ကွန်ကရစ်လမ်း မော်တော်ဆိုင်ကယ်လမ်း
 ကျောက်ခင်းလမ်း မြေသားလမ်း လူသွားလမ်း အခြား _____

(င) ကျေးရွာဖွံ့ဖြိုးမှုစီမံချက် ပိုင်းပါ

(၁) လူထုဗဟိုပြုစီမံကိန်းမစတင်မီ ဤကျေးရွာတွင်ကျေးရွာဖွံ့ဖြိုးမှု ရှိပါသည်/မရှိပါ/မသိပါ

စီမံချက်ရှိခဲ့ပါသလား?

(၂) ရှိခဲ့ပါလျှင် ဤစီမံချက်ကို မည်သည့် ခုနှစ်တွင်ပြင်ဆင်ခဲ့ပါသနည်း? နှစ် 2008 /မသိပါ

(၃) ဤစီမံချက်ကို မြို့နယ်မှအတည်ပြုခဲ့ပါသလား? ပြုခဲ့ပါသည်/မပြုခဲ့ပါ /မသိပါ

(စ) ဝေးအကွာအဝေး

(၁) ဤကျေးရွာ၏ပတ်ဝန်းကျင်ကျေးရွာအုပ်စု၏ပတ်အထိဝေးပိုင်းမည်မျှကွာဝေးသနည်း? မိုင်-၉-၆/မသိပါ

(၂) ဤကျေးရွာမှ ၎င်းကျေးရွာအုပ်စုပတ်အထိသွားလာရာတွင်ကြာမြင့်သည့်အချိန်။

ခြောက်သွေ့ ရာသီတွင်ကြာချိန် ----- ထော်လာဂျီ/မော်တော်ဆိုင်ကယ်/ခြေလျင်/လား/မော်တော်ဘုတ်/

အခြား: -----

မိုးရာသီတွင်ကြာချိန် ----- ထော်လာဂျီ/မော်တော်ဆိုင်ကယ်/ခြေလျင်/လား/မော်တော်ဘုတ်/

အခြား: -----

(ဆ) ပတ်ဝန်းကျင်ဆိုင်ရာသဘာဝဘေးအန္တရာယ်

ဤကျေးရွာတွင်ရေကြီးခြင်းကဲ့သို့ သဘာဝဘေးအန္တရာယ်ကျရောက်ဖူးခြင်း ရှိပါသလား။

ပမရှိပါ ရှိပါသည် ရှိလျှင်ဖော်ပြပါ- 2008 ခု ဇူလိုင်လ

(ဇ) ကျေးရွာတွင် ဖွဲ့စည်းထားသော အဖွဲ့အစည်းများ

လူထုပတ်ဝန်းကျင်ဆိုင်ရာ ဤကျေးရွာတွင် ကျေးရွာဖွံ့ဖြိုးရေးအတွက် အစိုးရ(သို့)ရွာသားများကိုယ်တိုင်(သို့) စီမံကိန်းတစ်ခုခုမှ ဖွဲ့စည်းထားသည့် အဖွဲ့အစည်းများရှိပါသလား။

(၁) -----

(၂) -----

(ဈ) အထွေထွေအုပ်ချုပ်ရေး ဦးစီးဌာန (GAD) မှ ပတ်တမ်းတင်ထားခြင်း

ဤကျေးရွာသည် အထွေထွေအုပ်ချုပ်ရေး ဦးစီးဌာန (GAD) မှ ပတ်တမ်းတင်ထားမှု ရှိပါသလား။

ပမရှိပါ ရှိပါသည်

ကျေးရွာခေါင်းစောင်

အမည်

လက်မှတ်

မန.စွဲ 22.3.2015

သန်းဝင်း
ကျေးရွာအုပ်စုအုပ်ချုပ်ရေးမှူး
ငှက်ပေါက်ကျေးရွာအုပ်စု
ဥပစောမြို့နယ်



လူထုစည်းရုံးရေးမှူး

အမည် ဒေါ်ခိုင်စွယ်စွယ်

လက်မှတ်

မန.စွဲ 22.3.2015

၁၀။ စီမံကိန်းစက်ဝန်းအချိန်ဇယား (ပုံစံ စ-၂)(ပထမနှစ်)

ပုံစံ စ-၂ - စီမံကိန်းစက်ဝန်းအချိန်ဇယား (PC 2)

စီမံကိန်းစက်ဝန်းအချိန်ဇယား (PC 2) ကို အောက်ဖော်ပြပါအတိုင်း ဖြည့်စွက်ရမည်။

| | | | | | |
|-------------------|-------------|-------------|-------------|-------------|-------------|
| | စက်ဝန်း (၄) | စက်ဝန်း (၅) | စက်ဝန်း (၆) | စက်ဝန်း (၇) | စက်ဝန်း (၈) |
| စက်ဝန်းအမျိုးအမည် | ၄၀၀၀၀၀၀ | ၄၀၀၀၀၀၀ | ၄၀၀၀၀၀၀ | ၄၀၀၀၀၀၀ | ၄၀၀၀၀၀၀ |

| စီမံကိန်းအမျိုးအမည် | စီမံကိန်းအမျိုးအမည် | အစည်းအဝေးအတွက်စီမံကိန်းအချိန်ဇယား | | | | လုပ်ဆောင်ရေးစက်ဝန်း အချိန်ဇယား |
|---------------------|---------------------|-----------------------------------|---------------------|---------------------|---------------------|--------------------------------|
| | | စီမံကိန်းအမျိုးအမည် | စီမံကိန်းအမျိုးအမည် | စီမံကိန်းအမျိုးအမည် | စီမံကိန်းအမျိုးအမည် | |
| စီမံကိန်းအမျိုးအမည် | စီမံကိန်းအမျိုးအမည် | စီမံကိန်းအမျိုးအမည် | စီမံကိန်းအမျိုးအမည် | စီမံကိန်းအမျိုးအမည် | စီမံကိန်းအမျိုးအမည် | စီမံကိန်းအမျိုးအမည် |
| စီမံကိန်းအမျိုးအမည် | စီမံကိန်းအမျိုးအမည် | စီမံကိန်းအမျိုးအမည် | စီမံကိန်းအမျိုးအမည် | စီမံကိန်းအမျိုးအမည် | စီမံကိန်းအမျိုးအမည် | စီမံကိန်းအမျိုးအမည် |

စီမံကိန်းစက်ဝန်းအချိန်ဇယား (ပုံစံ စ-၂)(ဒုတိယနှစ်)

ပုံစံ - စ - ၂ - စီမံကိန်းစက်ဝန်းအချိန်ဇယား (PC 2)

| | |
|---|---|
| လယ်ထွက်ရက်၊ သတ်ဆိုင်ရာလုပ်ငန်းစဉ်များ ပြည့်ဆည်းရမည့်၊ ရောင်းချရေး/ဝန်ထမ်း အမည် ဦးစွာဥပဒေကျင့် နေ့ရက် | သတ်ဆိုင်ရာလုပ်ငန်းစဉ်များ စီမံကိန်းစက်ဝန်းအချိန်ဇယား စီမံကိန်း(၁) ။ စက်ဝန်း(၂) ။ စက်ဝန်း(၃) |
| ပြည်နယ်/တိုင်း၊ ဧကအမှတ်၊ မြို့နယ်၊ ဝ.ပ.၆၀၀၀ | ကျေးရွာအုပ်စု ငှက်ပေါက် ကျေးရွာ ကြီးပင်စု |

| စတင်သည့် နေ့ | အဆုံးသည့်နေ့ | အစည်းအဝေး/ပွဲတော်/ရောက်သူအရေအတွက် | | | |
|-----------------|--------------|-----------------------------------|------------------------|-------------------------|--|
| | | အချိန်အား အရေအတွက် | အမျိုးသမီး အရေအတွက် | အိမ်ထောင်စု အရေအတွက် | လူမျိုးစုတော်ရောက်သူ အရေအတွက် နှင့် လူမျိုးစုအစည်း |
| 15.11.17 | 15.11.17 | 13 | 15 | 28 | ၆၂၀၁ ၇၈ |
| 16.11.17 | 16.11.17 | 18 | 20 | 38 | ၆၂၀၁ 38 |
| | | | ၆၀ | ၆၀ | ၆၀ |
| | | | | | |
| | | | | | |
| | | | | | |
| | | | | | |
| | | | | | |
| | | | | | |
| | | | | | |

- စီမံကိန်းစာတမ်းစုစည်းခြင်း
- ၁။ ကျေးရွာစီမံကိန်း စီမံကိန်းအစည်းအဝေး
 - ၂။ ကျေးရွာဖွံ့ဖြိုးရေး စီမံချက်ရေးဆွဲခြင်း အစည်းအဝေး
 - ၃။ ကျေးရွာအုပ်စု လုပ်ငန်းဆောင်ရွက်ချက်အစည်းအဝေး
 - ၄။ မြို့နယ်အဆင့် စီမံကိန်းရေးဆွဲရေး နှင့် အကောင်အထည်ဖော်ရေးကော်မတီ၏ စီမံကိန်း သုံးသပ်မှု အစည်းအဝေး
 - ၅။ မြို့နယ် စီမံကိန်းရေးဆွဲရေး နှင့် အကောင်အထည်ဖော်ရေး ကော်မတီ၏ဆုံးဖြတ်မှုကို ရွာသို့ အသိပေးအကြောင်းကြားသည့် အစည်းအဝေး
 - ၆။ စီမံကိန်းလုပ်ငန်းဖွဲ့စည်းချက်ရေးဆွဲခြင်း အစည်းအဝေး
 - ၆.၀၁။ စီမံကိန်းလုပ်ငန်း အကောင်အထည်ဖော်ရေးအစီအစဉ် ရေးဆွဲခြင်း
 - ၆.၂။ ဝယ်ယူရေးအစီအစဉ် ရေးဆွဲခြင်း
 - ၆.၃။ ဘဏ္ဍာရေးကုန်ကျမှု လျာထားအစီအစဉ် ရေးဆွဲခြင်း

စီမံကိန်းစက်ဝန်းအချိန်ဇယား (ပုံစံ စ-၂)(တတိယနှစ်)

ပုံစံ - စ - ၂ - စီမံကိန်းစက်ဝန်းအချိန်ဇယား (PC 2)

| | |
|---|--|
| လမ်းညွှန်ရွက် သက်ဆိုင်ရာလူထုဆန်းစစ်ချက်/လက်ထောက်နည်းပညာများမှ စီမံကိန်းစက်ဝန်းအဆင့်တင်ခပ်ပြီးပါးစဉ် ကျေးရွာနှင့် ကျေးရွာအုပ်စုအတွက် ဤပုံစံကို ဖြည့်သွင်းရမည်။ | |
| ဆန်းစစ်ချက်/ဝန်ထမ်း အမည် ဦးအောင်စိုး | |
| နေ့စွဲ ၉.၁၀.၁၈ | စက်ဝန်းအားအပတ်ခြယ်ပါ <input type="checkbox"/> စက်ဝန်း(၁) <input type="checkbox"/> စက်ဝန်း(၂) <input checked="" type="checkbox"/> စက်ဝန်း(၃) <input type="checkbox"/> စက်ဝန်း (၄) |
| ပြည်နယ်/တိုင်း ဧရာဝတီ | မြို့နယ် ဇမ္ဗူတော ကျေးရွာအုပ်စု ငှက်ပေါက် ကျေးရွာ ကျို.ပဇိစု |

| စီမံကိန်းဆောင်ရွက်မှုအမည်များ | နေ့စွဲ | | အရင်းအမြစ်တက်ရောက်မှုအရေအတွက် | | | |
|--|-------------|-----------------|-------------------------------|--------------------|---------------------|--|
| | စတင်သည့်နေ့ | ပြီးဆုံးသည့်နေ့ | အမျိုးသားအရေအတွက် | အမျိုးသမီးအရေအတွက် | အိမ်ထောင်စုအရေအတွက် | လူမျိုးစုတက်ရောက်မှုအရေအတွက် နှင့် လူနမူနာအမည် |
| ၁။ ကျေးရွာစီမံကိန်း မိတ်ဆက်အစည်းအဝေး | ၉.၁၀.၁၈ | ၉.၁၀.၁၈ | ၁၆ | ၁၈ | ၃၄ | ကျော်စွာ ၁၅၅၅ ၁၆၈ ၁ ၃ ၃၀ |
| ၂။ ကျေးရွာဖွံ့ဖြိုးရေး စီမံချက်ရေးဆွဲခြင်း အစည်းအဝေး | ၉.၁၁.၁၈ | ၉.၁၁.၁၈ | ၁၆ | ၁၆ | ၃၂ | ကျော်စွာ ၁၅၅၅ ၁၆၈ ၁ ၁ ၃၁ |

| | | | | | | |
|---|---------|---------|----|----|----|---------------------|
| ၃။ ကျေးရွာအုပ်စု လုပ်ငန်းဆောင်ရွက်ချက်သည် အစည်းအဝေး | | | | | | |
| ၄။ မြို့နယ်အဆင့် စီမံကိန်းရေးဆွဲရေး နှင့် အကောင်အထည်ဖော်ရေးကော်မတီ၏ စီမံကိန်း သုံးသပ်မှု အစည်းအဝေး | ၂၉.၂.၂၀ | ၂၉.၂.၂၀ | ၀၅ | ၀၅ | ၀၅ | ၀၅ |
| ၅။ မြို့နယ် စီမံကိန်းရေးဆွဲရေး နှင့် အကောင်အထည်ဖော်ရေး ကော်မတီ၏သုံးပြုမှုကို ရွာသို့ အသိပေးအကြောင်းကြားသည့် အစည်းအဝေး | ၃၅.၂.၂၀ | ၃၅.၂.၂၀ | ၁၅ | ၁၆ | ၃၁ | ၆၁ ၃၀ ၇၅ ၁ |
| ၆။ စီမံကိန်းလုပ်ငန်းဆိုင်ရာချက်ရေးဆွဲခြင်း အစည်းအဝေး | ၂၁.၂.၂၀ | ၂၁.၂.၂၀ | | | | |
| ၆.၁။ စီမံကိန်းလုပ်ငန်း အကောင်အထည်ဖော်ရေးအစီအစဉ် ရေးဆွဲခြင်း | ၂၁.၂.၂၀ | ၂၁.၂.၂၀ | | | | |
| ၆.၂။ ဝယ်ယူရေးအစီအစဉ် ရေးဆွဲခြင်း | ၂၁.၂.၂၀ | ၂၁.၂.၂၀ | | | | |
| ၆.၃။ အကောင်အထည်ဖော်ရေးလုပ်ငန်း အစီအစဉ် ရေးဆွဲခြင်း | ၂၁.၂.၂၀ | ၂၁.၂.၂၀ | | | | |

ပုံစံ - ၀၂ - စီမံကိန်းစာရွက်စာတမ်း (PC 2)

လက်ညွှန်ချက်၊ သက်ဆိုင်ရာကဏ္ဍစဉ်းစားရေးရာ/လက်ထောက်နည်းညာများမှ
 ကျေးရွာအုပ်စုအတွက် ဤစံနှုန်းဖြည့်သွင်းရမည်၊ စီမံကိန်းစာရွက်စာတမ်းအတွက် စီမံကိန်းစာရွက်စာတမ်း

စည်းစိမ်းရေးရာ/လက်ထောက်နည်းညာရေးရာစီမံကိန်း အမည် - **ဒေါ်ခိုင်အေး၊ ဒေါ်အေး၊ ဒေါ်အေး**

နေ့စွဲ **22.9.2019** စီမံကိန်းအားအမှတ်ကြိုက်ပါ စက်ဝန်း(၁) စက်ဝန်း(၂) စက်ဝန်း(၃)
 မှစက်ဝန်း (၄)

ဖြည့်နယ်/တိုင်း **ရာဇဝဏ်** မြို့နယ် **ယုတော** ကျေးရွာအုပ်စု **ဒွက်ပေါက်** ကျေးရွာ **ကျီးပင်စု**

| စီမံကိန်းအောင်မြင်မှုအဆင့်များ | မန.စွဲ | | အစည်းအဝေးတွင်တက်ရောက်သူအရေအတွက် | | | | | |
|---|-----------------|---------------------|---------------------------------|---------------------|---------------|---|----------------|------------------|
| | စတင်သည့် မန.စွဲ | ပြီးဆုံးသည့် မန.စွဲ | အမျိုးသား အရေအတွက် | အမျိုးသမီး အရေအတွက် | အစီအစဉ် အတွက် | ရုပျိုးစုတက်ရောက်သူ အရေအတွက်နှင့် ရုပျိုးစုအမည် | အစီအစဉ် စုစည်း | အစီအစဉ် စုစည်း % |
| ၁။ ကျေးရွာစီမံကိန်း စီမံကိန်းအမည်အရ | 22.9.19 | 22.9.19 | 9 | 22 | 31 | ၁၅၈ | 31 | |
| ၂။ ကျေးရွာစွဲ မြို့ရေးရာ စီမံချက်ရေးရာဖြည့်စည်းအမည်အရ | 24.9.19 | 24.9.19 | 14 | 18 | 32 | ၁၅၈ | 32 | |
| ၃။ ကျေးရွာအုပ်စု လုပ်ငန်းဆောင်ရွက်ချက်အရအမည်အရ | | | | | | | | |
| ၄။ မြို့နယ်အဆင့်စီမံကိန်းရေးရာနှင့် အကောင်အထည်ဖော်ရေး ကော်မတီ၏ စီမံကိန်း သုံးသပ်မှုအမည်အရ | | | | | | | | |

| | | | | | | | | | | | | |
|---|------|------|------|------|------|------|------|------|------|------|------|------|
| ၅။ မြို့နယ် စီမံကိန်းရေးဆွဲရေးနှင့် အကောင်အထည်ဖော်ရေးကော်မတီ၏ဆုံးဖြတ်မှုကို ရွာသို့ အသိပေးအကြောင်းကြားသည့်အစည်းအဝေး | မလို | မလို | မလို | မလို | မလို | မလို | မလို | မလို | မလို | မလို | မလို | မလို |
| ၆။ စီမံကိန်းလုပ်ငန်းခွဲစီမံချက်ရေးဆွဲခြင်း အစည်းအဝေး | မလို | မလို | မလို | မလို | မလို | မလို | မလို | မလို | မလို | မလို | မလို | မလို |
| ၆.၁။ စီမံကိန်းလုပ်ငန်း အကောင်အထည်ဖော်ရေးအစီအစဉ် ရေးဆွဲခြင်း | မလို | မလို | မလို | မလို | မလို | မလို | မလို | မလို | မလို | မလို | မလို | မလို |
| ၆.၂။ ဝယ်ယူရေးအစီအစဉ် ရေးဆွဲခြင်း | မလို | မလို | မလို | မလို | မလို | မလို | မလို | မလို | မလို | မလို | မလို | မလို |
| ၆.၃။ ဘဏ္ဍာရေးကုန်ကျမှု လျာထားအစီအစဉ် ရေးဆွဲခြင်း | မလို | မလို | မလို | မလို | မလို | မလို | မလို | မလို | မလို | မလို | မလို | မလို |
| ၆.၄။ ပြင်/ထိန်းအစီအစဉ် ရေးဆွဲခြင်း | မလို | မလို | မလို | မလို | မလို | မလို | မလို | မလို | မလို | မလို | မလို | မလို |
| ၇။ စီမံကိန်းလုပ်ငန်းခွဲ တိုးတက်မှု စောင့်ကြည့်အစည်းအဝေး | မလို | မလို | မလို | မလို | မလို | မလို | မလို | မလို | မလို | မလို | မလို | မလို |
| ၇.၁။ အစည်းအဝေး ပထမအကြိမ် | မလို | မလို | မလို | မလို | မလို | မလို | မလို | မလို | မလို | မလို | မလို | မလို |
| ၇.၂။ အစည်းအဝေး ဒုတိယအကြိမ် | မလို | မလို | မလို | မလို | မလို | မလို | မလို | မလို | မလို | မလို | မလို | မလို |
| ၇.၃။ အစည်းအဝေး တတိယအကြိမ် | မလို | မလို | မလို | မလို | မလို | မလို | မလို | မလို | မလို | မလို | မလို | မလို |
| ၈။ စီမံကိန်းလုပ်ငန်းခွဲ အပြီးသတ်စစ်ဆေးခြင်း အစည်းအဝေး | မလို | မလို | မလို | မလို | မလို | မလို | မလို | မလို | မလို | မလို | မလို | မလို |
| ၉။ လှူထုတ်စာရင်းအစည်းအဝေး | မလို | မလို | မလို | မလို | မလို | မလို | မလို | မလို | မလို | မလို | မလို | မလို |

၁၁။ ကျေးရွာဖွံ့ဖြိုးရေး ဦးစားပေး အစီအစဉ် (ပုံစံ ၈-၃)(ပထမနှစ်)

ပုံစံ - ၈ - ၃ ကျေးရွာဖွံ့ဖြိုးရေး ဦးစားပေးအစီအစဉ် (Form PC 3)

| | | | |
|---|--|-------------------------------------|-------------------------------------|
| လက်ညွှန်ချက်၊ အဆင့်(၃) ကျေးရွာမှော်မှန်းချက်အစည်းအဝေး ပြီးဆုံးသောအခါ ကျေးရွာပီပံက်နံး အထောက်အကူပြု ကော်မတီသည် လူထုစည်းရုံးရေးမှူးအကူအညီဖြင့် ဤပုံစံကိုပြည့်စုံအောင် ဖြည့်သွင်းရမည်။ | | | |
| လူထုစည်းရုံးရေးမှူး/ရန်ထမ်း အမည် | | | |
| နံရံ ၁၄ - ၂၀၂၀၇ | ဂေဟနန်းအား အမှတ်ခြစ်ပါ (✓) <input checked="" type="checkbox"/> | ဂေဟနန်း(၁) <input type="checkbox"/> | ဂေဟနန်း(၂) <input type="checkbox"/> |
| ပြည်နယ်/တိုင်း | မြို့နယ် | ကျေးရွာအုပ်စု | ငှက်ပေါက် ကျေးရွာ |

က။ အခက်အခဲအတားအဆီးများအားဆွေးနွေးခြင်း - ယခုလက်ရှိအခြေအနေတွင် ဤကျေးရွာဖွံ့ဖြိုးတိုးတက်ရေးအတွက် အဓိက အခက်အခဲအတားအဆီးများသည် မည်သည်များဖြစ်ပါသနည်း။ (အမျိုးသား/သမီး အနည်းဆုံးအခက်အခဲ ၅ ခုစီဖော်ပြပါ)

| အမျိုးသား အဖွဲ့မှ တင်ပြသောအခက်အခဲအတားအဆီးများ | အမျိုးသမီး အဖွဲ့မှတင်ပြသောအခက်အခဲအတားအဆီးများ |
|---|---|
| ၀ ဧကန်လုံခြုံရေးမရှိ | ၀ ကျေးရွာတွင်သောက်သုံးရေမရှိ |
| ၂ လမ်းပန်းဆက်သွယ်ရေးမရှိ | ၂ လမ်းပန်းဆက်သွယ်ရေးမရှိ |
| ၃ ကျွဲကျွေးစားရေးမရှိ | ၃ ကျေးရွာတွင် မီးအားလျှော့စနစ်မရှိ |
| ၄ ရေပေးစနစ်မရှိ | ၄ ကျေးရွာတွင် ဆေးကုရေးမရှိ |
| ၅ ကျေးရွာတွင် ကျန်းမာရေးဆရာမ | ၅ ကျွဲကျွေးစားရေးမရှိ |
| ၆ ကျေးရွာတွင် ဆေးဆေးခန်း | ၆ ဝေငွေထွက်ငွေမျှတမှုမရှိ |

ခ။ မှော်မှန်းခြင်း - နောင်လာမည့် (၅) နှစ် အတွင်း ကျေးရွာဖွံ့ဖြိုးရေး မှော်မှန်းလျာထားချက်များအား တင်ပြပါ။

| အမျိုးသားအဖွဲ့မှ တင်ပြသောမှော်မှန်းချက်များ | အမျိုးသမီးအဖွဲ့မှ တင်ပြသောမှော်မှန်းချက်များ |
|---|--|
| ၀ ဧကန်လုံခြုံရေးမရှိ | ၀ သောက်သုံးရေမရှိ |
| ၂ လမ်းပန်းဆက်သွယ်ရေးမရှိ | ၂ လမ်းပန်းဆက်သွယ်ရေးမရှိ |
| ၃ ကျွဲကျွေးစားရေးမရှိ | ၃ ကျေးရွာတွင် မီးအားလျှော့စနစ်မရှိ |
| ၄ ရေပေးစနစ်မရှိ | ၄ ကျေးရွာတွင် ဆေးကုရေးမရှိ |
| ၅ ကျွဲကျွေးစားရေးမရှိ | ၅ ကျွဲကျွေးစားရေးမရှိ |
| ၆ ကျေးရွာတွင် ဆေးဆေးခန်း | ၆ ဝေငွေထွက်ငွေမျှတမှုမရှိ |

ဂ။ လူထုပီပံက်နံး၏ လာမည့် (၄) နှစ်အတွက် အကျိုးဝင်သော ဦးစားပေး ဖွံ့ဖြိုးတိုးတက်မှု လုပ်ငန်း အစီအစဉ်များအားဖော်ပြပါ။

| အဆင့် | ကျေးရွာအတွက် ဦးစားပေး ဖွံ့ဖြိုးတိုးတက်မှု လုပ်ငန်းစဉ်များ | အဆိုပြုသူ (အမျိုးသားများ/ အမျိုးသမီးများ/အမျိုးသား+ အမျိုးသမီး) | ခန့်မှန်းကုန်ကျစရိတ် | အကျိုးခံစားခွင့်ရှိသူ ခန့်မှန်းခြေ အရေအတွက် |
|-------|---|---|----------------------|---|
| ၀ | လမ်း (၅ ချောင်းဆက်) | ကျေးရွာ + ကျေးရွာ | | |
| ၂ | လမ်း (၅ ချောင်းဆက်) | ကျေးရွာ + ကျေးရွာ | | |
| ၃ | ဆိပ်ခံတံတား | ကျေးရွာ + ကျေးရွာ | | |
| ၄ | မီး (ဆိုလာ) | ကျေးရွာ + ကျေးရွာ | | |
| ၅ | ကျွဲကျွေးစားရေး | ကျေးရွာ | | |
| ၆ | ကျေးရွာတွင် | ကျေးရွာ + ကျေးရွာ | | |

၈။ အဝတ်အစုံအတင်အသီးများအားရွေးချယ်ခြင်း - ယခုလက်ရှိအခြေအနေတွင် ဤကျေးရွာတွင် ဖြိုတိုက်ထက်ရှေးအတွက် အဝတ်အစုံအတင်အသီးများသည် မည်သည့်မျိုးဖြစ်ပါသနည်း။ (အမျိုးသား/သမီး အနှုန်းထုတ်အဝတ်အစုံ ၅ ခုစီစီပြပါ)

| အမျိုးသား အရွယ် တင်ပြသောအဝတ်အစုံအတင်အသီးများ | အမျိုးသမီး အရွယ်တင်ပြသောအဝတ်အစုံအတင်အသီးများ |
|--|--|
| ၀ စာလျှော်တိုက် / စပေးပျော်ကျောင်း | ၀ ပုခွာတုံး တွင်ကလက်စခဲရှိ |
| ၂ ဆိတ်ခံစုံအား / ကံဆက်ကုတ် | ၂ ကွယ်တုံး ဝတ်တုံး ကလက်စခဲရှိ |
| ၃ စာလျှော်တုံး / ပုံပန်းပုံများ | ၃ စာလျှော်တုံး ကလက်စခဲရှိ |
| ၄ ရွာတွင်းလမ်း / လယ်စာသုံးပစ္စည်း | ၄ လယ်ယာစိုက်ပျိုးရေးတွင် အသုံးပြုပစ္စည်းများ |
| ၅ ကျွန်ုပ်တို့၏ ဝတ်စုံ | ၅ ကလေးပျော်ကျောင်း မရှိပါ။ |
| ၆ ပုခွာတုံး / ဆရာဆရာမ ကျောင်း | ၆ |

၉။ မွှေးနံ့ချင်း - နောင်လာမည့် (၅) နှစ် အတွင်း ကျေးရွာတွင် ဖြိုတိုက် မွှေးနံ့လျာထားချက်များအား တင်ပြပါ။

| အမျိုးသားအရွယ် တင်ပြသောမွှေးနံ့ချက်များ | အမျိုးသမီးအရွယ် တင်ပြသောမွှေးနံ့ချက်များ |
|---|---|
| ၀ ချော့ ဖြိုတိုက် များ မဟာသုတေသီများ | ၀ ပုခွာတုံး စာလျှော်တုံး ကလက်စခဲမရှိတိုက်ကလေးပု |
| ၂ ကျွန်ုပ်တို့၏ ကလေးပုံစံတစ်ခုရှိပါသည် | ၂ ကွယ်တုံး တွင် ဝတ်တုံး များ ဝတ်တိုက်ကလေး |
| ၃ ကျေးရွာအဝင်ခံစာအား ရွာတွင်းလမ်းကြို | ၃ စာလျှော်တုံး လယ်စိုက် ရွာတွင်း လမ်းကြို တိုက်ကလေး |
| ၄ ဆရာဆရာမ ကလေးပုံစံတစ်ခုရှိပါသည် | ၄ လယ်ယာသုံး ပစ္စည်းများ ရွာတွင်း လမ်းကြို များပါသည် |
| ၅ လယ်ယာသုံး စက်ပစ္စည်းများ ရှိပါသည် | ၅ ကလေးပျော်ကျောင်း မရှိပါ။ |
| ၆ စာလျှော်တုံး သုံး ပစ္စည်း ရှိပါသည် | ၆ |

၁။ လူထုဝတ်စုံအင်္ကျီ လာမည့် (၄) နှစ်အတွက် အကျိုးတင်သော ဦးစားပေး ဖြိုတိုက်ထက်မှ လုပ်ငန်း အစီအစဉ်များအားစီစဉ်ပါ။

| အဆင့် | ကျေးရွာအတွက် ဦးစားပေး ဖြိုတိုက်ထက်မှ လုပ်ငန်းစဉ်များ | အဆိုပြုသူ (အမျိုးသားများ/ အမျိုးသမီးများ/ အမျိုးသား+ အမျိုးသမီး) | ခန့်မှန်းကျန်ကျ ဝန်ထုပ် | အကျိုးတင်သော နှစ်နှင့် အစီအစဉ် အတွက် |
|-------|--|--|-------------------------|--------------------------------------|
| ၀ | ကျွန်ုပ်တို့၏ မွှေးနံ့ချက် | ၀ မျိုးသား | | |
| ၂ | ဆရာဆရာမ အဆောက်အအုံ | ၂ မျိုးသား + မျိုးသမီး | | |
| ၃ | ပုခွာတုံး အဆောက်အအုံ | ၃ မျိုးသား + မျိုးသမီး | | |
| ၄ | | | | |
| ၅ | | | | |
| ၆ | | | | |

ယ: လူထုဝိပဿနာ၏ လာမည့် (၄)နှစ်အတွက် အကျိုးမဝင်သော ဦးစားပေး ဖွံ့ဖြိုးတိုးတက်မှု လုပ်ငန်း အစီအစဉ်များအားဖော်ပြပါ။

| အဆင့် | ကျေးရွာအတွက် ဦးစားပေး ဖွံ့ဖြိုးတိုးတက်မှု လုပ်ငန်းစဉ်များ | အဆိုပြုသူ (အမျိုးသားများ/အမျိုးသမီးများ/အမျိုးသား+အမျိုးသမီး) | အခန်းကဏ္ဍ |
|-------|---|---|--|
| ၁ | လယ်ယာသုံးယူမှု | အမျိုးသား | စိုက်ပျိုးရေး ကျေးမူဝါဒ / အသက်မွေး ကျွမ်းကျင်ရေး |
| ၂ | ကျေးလက်ငွေသုံးပစ္စည်း | အမျိုးသား | |
| ၃ | ကျေးမူဝါဒ (ပတ်ဝန်းကျင်) | အမျိုးသား | |
| ၄ | | | |
| ၅ | | | |
| ၆ | | | |
| ၇ | | | |
| ၈ | | | |

ခေါင်းဆောင်၊ ကျေးရွာဝိပဿနာအထောက်အကူပြုကော်မီတီမှ အတည်ပြုသည်။

အမည် ရခိုင်စန်းစန်း လက်မှတ် [Signature] ခန့်မှန်း ၁၄.၂.၂၀၁၇

ကျေးရွာဖွံ့ဖြိုးရေး ဦးစားပေး အစီအစဉ် (ပုံစံ ၈-၃)(ဒုတိယနစ်)

ပုံစံ - ၈ - ၃ ကျေးရွာဖွံ့ဖြိုးရေး ဦးစားပေးအစီအစဉ် (Form PC 3)

| | | | |
|--|----------|--|-------------------------------------|
| လမ်းညွှန်ချက်၊ အဆင့်(၃) ကျေးရွာမှိုက်မှန်းချက်အစည်းအဝေး ပြီးဆုံးသောအခါ ကျေးရွာပံ့ကိန်း အထောက်အကူပြု ကော်မတီသည် လူထုစည်းရုံးရေးမှူးအကူအညီဖြင့် ဤပုံစံကိုဖြည့်စုံအောင် ဖြည့်သွင်းရမည်။ | | | |
| လူထုစည်းရုံးရေးမှူး/ဝန်ထမ်း အမည် | | | |
| နေ့စွဲ | 16.11.17 | ဝက်ဝန်းအား အမှတ်ခြစ်ပါ (✓) <input checked="" type="checkbox"/> | ဝက်ဝန်း(၁) <input type="checkbox"/> |
| | | ဝက်ဝန်း(၂) <input type="checkbox"/> | ဝက်ဝန်း(၃) <input type="checkbox"/> |
| | | ဝက်ဝန်း(၄) <input type="checkbox"/> | ဝက်ဝန်း(၅) <input type="checkbox"/> |
| ပြည်နယ်/တိုင်း | ဧရာဝတီ | မြို့နယ် | ဧရာဝတီ |
| | | ကျေးရွာအုပ်စု | ငှက်ပေါက် |
| | | ကျေးရွာ | ကျိပ်ပင် |

က။ အခက်အခဲအတားအဆီးများအားဆွေးနွေးခြင်း - ယခုလက်ရှိအခြေအနေတွင် ဤကျေးရွာဖွံ့ဖြိုးတိုးတက်ရေးအတွက် အဓိက အခက်အခဲအတားအဆီးများသည် မည်သည့်များဖြစ်ပါသနည်း။ (အမျိုးသား/သမီး အနည်းဆုံးအခက်အခဲ ၅ ခုစီဖော်ပြပါ)

| အမျိုးသား အဖွဲ့မှ တင်ပြသောအခက်အခဲအတားအဆီးများ | အမျိုးသမီး အဖွဲ့မှတင်ပြသောအခက်အခဲအတားအဆီးများ |
|---|---|
| ၁ မိုးရေချိန် မညီညွတ်ခြင်း | ၁ ခရီးသွားရခက်ခဲခြင်း |
| ၂ ကျွမ်းကျင်မှု မရှိခြင်း | ၂ ဘာသာရေး ခြားနားခြင်း |
| ၃ မြေယာ မညီညွတ်ခြင်း | ၃ မြေယာ မညီညွတ်ခြင်း |
| ၄ မြေယာ မညီညွတ်ခြင်း | ၄ မြေယာ မညီညွတ်ခြင်း |
| ၅ | ၅ |
| ၆ | ၆ |

ခ။ မျှော်မှန်းခြင်း - နောင်လာမည့် (၅) နှစ် အတွင်း ကျေးရွာဖွံ့ဖြိုးရေး မျှော်မှန်းလျာထားချက်များအား တင်ပြပါ။

| အမျိုးသားအဖွဲ့မှ တင်ပြသောမျှော်မှန်းချက်များ | အမျိုးသမီးအဖွဲ့မှ တင်ပြသောမျှော်မှန်းချက်များ |
|--|---|
| ၁ မြေယာ မညီညွတ်ခြင်း | ၁ ခရီးသွားရခက်ခဲခြင်း |
| ၂ ကျွမ်းကျင်မှု မရှိခြင်း | ၂ ဘာသာရေး ခြားနားခြင်း |
| ၃ မြေယာ မညီညွတ်ခြင်း | ၃ မြေယာ မညီညွတ်ခြင်း |
| ၄ မြေယာ မညီညွတ်ခြင်း | ၄ မြေယာ မညီညွတ်ခြင်း |
| ၅ | ၅ |
| ၆ | ၆ |

ဂ။ လူထုပံ့ကိန်း၏ လာမည့် (၄) နှစ်အတွက် အကျုံးဝင်သော ဦးစားပေး ဖွံ့ဖြိုးတိုးတက်မှု လုပ်ငန်း အစီအစဉ်များအားဖော်ပြပါ။

| အဆင့် | ကျေးရွာအတွက် ဦးစားပေး ဖွံ့ဖြိုးတိုးတက်မှု လုပ်ငန်းစဉ်များ | အဆိုပြုသူ (အမျိုးသား/အမျိုးသမီး/အမျိုးသား+အမျိုးသမီး) | ခန့်မှန်းကုန်ကျစရိတ် | အကျိုးခံစားခွင့်ရှိသူ ခန့်မှန်းခြေ အရေအတွက် |
|-------|---|---|----------------------|---|
| ၁ | ရွာတွင်း ကွန်ကရစ်လမ်း | က + ၁၀ | ၆၀၀၀၀၀ | ၃၂၈ |
| ၂ | ဆက်သွယ်ရေး ကျေးရွာ | က | | ၁၇၈၁ |
| ၃ | အင်ဂျင်နီယာ ဦး | က + ၁၀ | | ၃၂၈ |
| ၄ | ရေကန်ဖွဲ့ခြင်း | ၁၀ | | ၃၂၈ |
| ၅ | မိုးရေ ဖြည့်တင်းစက်ခြင်း | က + ၁၀ | | ၃၂၈ |
| ၆ | ရေကန်ဖွဲ့ခြင်း | ၁၀ | | ၃၂၈ |

ဃ၊ လူထုပံ့ပိုးမှု လာမည့်(၄)နှစ်အတွက် အကျိုးပေးနိုင်သော ဦးစားပေး ဖွံ့ဖြိုးတိုးတက်မှု လုပ်ငန်း အစီအစဉ်များအားဖော်ပြပါ။

| အဆင့် | ကျေးရွာအတွက် ဦးစားပေး ဖွံ့ဖြိုး တိုးတက်မှု လုပ်ငန်းစဉ်များ | အဆိုပြုသူ (အမျိုးသားများ/ အမျိုးသမီးများ/အမျိုးသား+ အမျိုးသမီး) | အခန်းကဏ္ဍ |
|-------|--|---|-------------------------|
| ၁ | ဝက်ကြောင် သစ်တော | ဒါ မျိုး သား | ဒါ သက် ရေး ဝမ်း ရကြောင် |
| ၂ | ဝက် ချပ်ကောင်တော | ဒါ မျိုး သမီး | ဒါ သက် ရေး ဝမ်း ရကြောင် |
| ၃ | | | |
| ၄ | | | |
| ၅ | | | |
| ၆ | | | |
| ၇ | | | |

ခေါင်းဆောင်၊ ကျေးရွာပံ့ပိုးမှုအထောက်အကူပြုကော်မတီမှ အတည်ပြုသည်။

အမည် ရွှေစည် လက်မှတ် [Signature] ခန့်မှန်း ၂၀၁၇. ၁၁. ၁၆

ကျေးရွာဖွံ့ဖြိုးရေး ဦးစားပေး အစီအစဉ် (ပုံစံ ၈-၃)(တတိယနစ်)

ပုံစံ - ၈-၃ ကျေးရွာဖွံ့ဖြိုးရေး ဦးစားပေးအစီအစဉ် (Form PC 3)

| | | | |
|--|---|--------------------------|-------------------|
| လယ်ဥယျာဉ်ရှာဖွေ အဆင့်(၃)ကျေးရွာမျှော်မှန်းချက်အစည်းအဝေးပြီးဆုံးသောအခါ ကျေးရွာစီမံကိန်း အထောက်အကူပြု ကော်မတီသည် လူထုစည်းရုံးရေးမှူးအကူအညီဖြင့် ဤပုံစံကိုပြည့်စုံအောင် ဖြည့်သွင်းရမည်။ | | | |
| လူထုစည်းရုံးရေးမှူး/ဝန်ထမ်း အမည် ဦးသက်စိန်ဦး | | | |
| နေ့စွဲ ၇. 11. 18 | စက်ဝန်းအား အမှတ်ခြစ်ပါ (✓) <input type="checkbox"/> စက်ဝန်း(၁) <input type="checkbox"/> စက်ဝန်း(၂) <input type="checkbox"/> စက်ဝန်း(၃) <input type="checkbox"/> စက်ဝန်း(၄) | | |
| ပြည်နယ်/တိုင်း ဧရာဝတီ | မြို့နယ် ဗဟော | ကျေးရွာအုပ်စု ငြိမ်ပေါက် | ကျေးရွာ ကျွဲပင်စု |

က။ အခက်အခဲအတားအဆီးများအားလုံးဖြေရှင်း - ယခုလက်ရှိအခြေအနေတွင်ဤကျေးရွာဖွံ့ဖြိုးတိုးတက်ရေးအတွက် အဓိကအခက်အခဲအတားအဆီးများသည် မည်သည်များဖြစ်ပါသနည်း။ (အမျိုးသား/သမီး အနည်းဆုံးအခက်အခဲ ၅ ခုစီဖော်ပြပါ)

| | |
|--|---|
| အုပ်စုဖွံ့ဖြိုးရေးမှူးများမှ တင်ပြသောအခက်အခဲအတားအဆီးများ | |
| လမ်းပန်းဆက်သွယ်ရေးခက်ခဲခြင်း | <input type="checkbox"/> ကျား ၀၀ <input type="checkbox"/> ကျား+ ၀ |
| သောက်သုံးရေဆိုင်ရာကဏ္ဍမှ ဖြစ်ခြင်း | <input type="checkbox"/> ကျား ၀၀ <input type="checkbox"/> ကျား+ ၀ |
| အယုတ်အကျင့်ရှားပါးခြင်း | <input type="checkbox"/> ကျား ၀၀ <input type="checkbox"/> ကျား+ ၀ |
| ညီအစ်ကိုအား လာရောက်ခြင်း | <input type="checkbox"/> ကျား ၀၀ <input type="checkbox"/> ကျား+ ၀ |
| | <input type="checkbox"/> ကျား ၀၀ <input type="checkbox"/> ကျား+ ၀ |

ခ။ မျှော်မှန်းခြင်း- နောင်လာမည့် (၅) နှစ် အတွင်း ကျေးရွာဖွံ့ဖြိုးရေး မျှော်မှန်းချက်များအား တင်ပြပါ။

| | |
|--|---|
| အုပ်စုဖွံ့ဖြိုးရေးမှူးများမှ တင်ပြသောအခက်အခဲအတားအဆီးများ | |
| လမ်းပန်းဆက်သွယ်ရေးကောင်းမွန်လာခြင်း | <input type="checkbox"/> ကျား ၀၀ <input type="checkbox"/> ကျား+ ၀ |
| သောက်သုံးရေဆိုင်ရာကဏ္ဍမှ ဖြစ်ခြင်း | <input type="checkbox"/> ကျား ၀၀ <input type="checkbox"/> ကျား+ ၀ |
| အယုတ်အကျင့်ပေါ်ပေါက်လာခြင်း | <input type="checkbox"/> ကျား ၀၀ <input type="checkbox"/> ကျား+ ၀ |
| ညီအစ်ကိုအား လာရောက်မှုလာခြင်း | <input type="checkbox"/> ကျား ၀၀ <input type="checkbox"/> ကျား+ ၀ |

□ ကျား ၀၀ □ ကျား+ ၀

၈။ လူထုစီမံကိန်း၏ လာမည့် (၄) နှစ်အတွက် အကျုံးဝင်သော ဦးစားပေး ဖွံ့ဖြိုးတိုးတက်မှု လုပ်ငန်း အစီအစဉ်များအားဖော်ပြပါ။

| အဆင့် | ကျေးရွာအတွက် ဦးစားပေး ဖွံ့ဖြိုးတိုးတက်မှု လုပ်ငန်းစဉ်များ | အဆိုပြုသူ (အမျိုးသားများ/ အမျိုးသမီးများ/အမျိုးသား+အမျိုးသမီး) | အခန်းကဏ္ဍ | ဦးစားပေး အဆင့် သတ်မှတ်ချက် | ခန့်မှန်း ကုန်ကျစရိတ် | အကျိုးခံစားခွင့်ရှိသူ ခန့်မှန်းခြေအရေအတွက် | | |
|-------|---|--|-----------|----------------------------|-----------------------|--|-----|--------|
| | | | | | | ကျား | မ | ပေါင်း |
| ၁ | ရွာချင်းဆက်သွယ်ရေး ခရီးဆောင်ရေး | မ.မ. ၇+၆ | ပရိယာယ် | ၁ | ၃၅၀၀၀၀၀ | ၁၄၈ | ၁၃၃ | ၃၇၀ |
| ၂ | ကျေးရွာအတွင်း ရေရရှိရေး | ၇+၆ | ရေပေးစနစ် | ၂ | ၃၇၀၀၀၀၀ | ၁၄၈ | ၁၃၃ | ၃၇၀ |
| ၃ | ဆိပ်ခံတံတား | ၇+၆ | ဆိပ်ခံ | ၃ | ၄၅၀၀၀၀၀ | ၁၄၈ | ၁၃၃ | ၃၇၀ |
| ၄ | ဆိပ်ခံတံတား | ၇+၆ | တံတား | ၄ | ၆၀၀၀၀၀၀ | ၁၄၈ | ၁၃၃ | ၃၇၀ |
| ၅ | | | | | | | | |

၉။ လူထုစီမံကိန်း၏ လာမည့် (၄) နှစ်အတွက် အကျုံးဝင်သော ဦးစားပေး ဖွံ့ဖြိုးတိုးတက်မှု လုပ်ငန်း အစီအစဉ်များအားဖော်ပြပါ။

| အဆင့် | ကျေးရွာအတွက် ဦးစားပေး ဖွံ့ဖြိုးတိုးတက်မှု လုပ်ငန်းစဉ်များ | အဆိုပြုသူ (အမျိုးသားများ/ အမျိုးသမီးများ/အမျိုးသား+အမျိုးသမီး) | အခန်းကဏ္ဍ |
|-------|---|--|-------------|
| ၁ | ဆိပ်ခံတံတား | ၇+၆ | ဆိပ်ခံတံတား |
| ၂ | ရေပေးစနစ် | ၇+၆ | " |
| ၃ | ရေပေးစနစ် | ၇+၆ | " |
| ၄ | ဆိပ်ခံတံတား | ၆ | " |
| ၅ | ရေပေးစနစ် | ၆ | " |

ခေါင်းဆောင်၊ ကျေးရွာစီမံကိန်းအထောက်အကူပြုကော်မတီမှအတည်ပြုသည်။

အမည် ကျေးရွာ လက်မှတ် [Signature] ဇန်နဝါရီ ၉-၂၀၁၈

ကျေးရွာဖွံ့ဖြိုးရေး ဦးစားပေး အစီအစဉ် (ပုံစံ ၈-၃)(စတုတ္ထနှစ်)

ပုံစံ - ၈-၃ ကျေးရွာဖွံ့ဖြိုးရေး ဦးစားပေးအစီအစဉ် (Form PC 3)

| | | | |
|---|---|-----------------------------------|-----------------------------|
| လမ်းညွှန်ချက်၊ အဆင့်(၃)ကျေးရွာမျှော်မှန်းချက်အစည်းအဝေးပြီးဆုံးသောအခါ ကျေးရွာစီမံကိန်း အထောက်အကူပြု ကော်မတီသည် လူထုစည်းရုံးရေးမှူးအကူအညီဖြင့် ဤပုံစံကိုပြည့်စုံအောင် ဖြည့်သွင်းရမည်။ | | | |
| လူထုစည်းရုံးရေးမှူး/ဝန်ထမ်း အမည် ဒေါ်ခိုင်ဇေယျာ | | | |
| နေ့စွဲ 24.9.2019 | စက်ဝန်းအား အမှတ်ခြစ်ပါ (✓) <input type="checkbox"/> စက်ဝန်း(၁) <input type="checkbox"/> စက်ဝန်း(၂) <input type="checkbox"/> စက်ဝန်း(၃) <input type="checkbox"/> စက်ဝန်း(၄) | | |
| ပြည်နယ်/တိုင်း ဧရာဝတီ | မြို့နယ် ဇေယျာ | ကျေးရွာအုပ်စု ငှက်ပေါက် | ကျေးရွာ ကျီးပင်စု |

က၊ အခက်အခဲအတားအဆီးများအားဆွေးနွေးခြင်း - ယခုလက်ရှိအခြေအနေတွင်ဤကျေးရွာဖွံ့ဖြိုးတိုးတက်ရေးအတွက် အဓိကအခက်အခဲအတားအဆီးများသည် မည်သည်များဖြစ်ပါသနည်း။ (အမျိုးသား/သမီး အနည်းဆုံးအခက်အခဲ ၅ ခုစီဖော်ပြပါ)

| အုပ်စုဖွဲ့ဆွေးနွေးမှုများမှ တင်ပြသောအခက်အခဲအတားအဆီးများ | |
|---|---|
| ① ဆက်သွယ်ရေး-လမ်းကောင်း-ဆေးကုရေးဌာနများ မရှိခြင်း | <input type="checkbox"/> ကျား <input type="checkbox"/> မကျား+ မ |
| ② နေရာအတွင်းကျေးလက်မှ ရေလျှောက်ခြင်းမရှိခြင်း | <input type="checkbox"/> ကျား <input type="checkbox"/> မကျား+ မ |
| ③ ကျေးရွာတွင်းလမ်းမရှိခြင်း | <input type="checkbox"/> ကျား <input type="checkbox"/> မကျား+ မ |
| ④ ကျေးရွာတွင်းဆိပ်တံတား မရှိခြင်း | <input type="checkbox"/> ကျား <input type="checkbox"/> မကျား+ မ |

ခ၊ မျှော်မှန်းခြင်း- နောင်လာမည့် (၅) နှစ် အတွင်း ကျေးရွာဖွံ့ဖြိုးရေး မျှော်မှန်းလျာထားချက်များအား တင်ပြပါ။

| အုပ်စုဖွဲ့ဆွေးနွေးမှုများမှ တင်ပြသောအခက်အခဲအတားအဆီးများ | |
|---|---|
| ① ဆက်သွယ်ရေး-လမ်းကောင်း-ဆေးကုရေးဌာနများ မရှိခြင်း | <input type="checkbox"/> ကျား <input type="checkbox"/> မကျား+ မ |
| ② နေရာအတွင်းကျေးလက်မှ ရေလျှောက်ခြင်းမရှိခြင်း | <input type="checkbox"/> ကျား <input type="checkbox"/> မကျား+ မ |
| ③ ကျေးရွာတွင်းလမ်းမရှိခြင်း | <input type="checkbox"/> ကျား <input type="checkbox"/> မကျား+ မ |

[Type text] မမြင်နိုင်သော ဦးစားပေး အစီအစဉ် အကျဉ်းချုပ်

အုပ်စုအတွင်း အိတ်စတား ကောင်းမွန်လာပါက
 အိတ်စတား/အိတ်စတား နှင့် အားပေးရေး အဖွဲ့အစည်း
 မှပေးပါ။ ကျား မိန်းမ + မ

ဂ။ လူထုစီမံကိန်း၏ လာမည့် (၄) နှစ်အတွက် အကျိုးပင်သော ဦးစားပေး ဖွံ့ဖြိုးတိုးတက်မှု လုပ်ငန်း အစီအစဉ်များအားဖော်ပြပါ။

| အဆင့် | ကျေးရွာအတွက် ဦးစားပေး ဖွံ့ဖြိုးတိုးတက်မှု လုပ်ငန်းစဉ်များ | အဆိုပြုသူ (အမျိုးသားများ/ အမျိုးသမီးများ/ အမျိုးသား+ အမျိုးသမီး) | အခန်းကဏ္ဍ | ဦးစားပေး အဆင့် သတ်မှတ်ချက် | ခန့်မှန်း ကုန်ကျစရိတ် | အကျိုးခံစားခွင့်ရှိသူ နှင့် မှန်းခြေအရေအတွက် | | |
|-------|---|--|-----------|----------------------------|-----------------------|--|-----|--------|
| | | | | | | ကျား | မ | ပေါင်း |
| ၁ | အိတ်စတား ပေးပို့ခြင်း (အိတ်စတား) မှ | ကျား + မ | အိတ်စတား | ၁ | ၃၀၀၀၀၀ | ၁၄၈ | ၁၂၂ | ၂၇၀ |
| ၂ | အိတ်စတား ပေးပို့ခြင်း (အိတ်စတား) မှ | ကျား + မ | အိတ်စတား | ၂ | ၅၀၀၀၀၀ | ၁၄၈ | ၁၂၂ | ၂၇၀ |
| ၃ | အိတ်စတား ပေးပို့ခြင်း (အိတ်စတား) မှ | ကျား + မ | အိတ်စတား | ၃ | ၄၀၀၀၀၀ | ၁၄၈ | ၁၂၂ | ၂၇၀ |
| ၄ | အိတ်စတား ပေးပို့ခြင်း (အိတ်စတား) မှ | ကျား + မ | အိတ်စတား | ၄ | ၆၀၀၀၀၀ | ၁၄၈ | ၁၂၂ | ၂၇၀ |
| ၅ | | | | | | | | |

ဃ။ လူထုစီမံကိန်း၏ လာမည့် (၄) နှစ်အတွက် အကျိုးပင်သော ဦးစားပေး ဖွံ့ဖြိုးတိုးတက်မှု လုပ်ငန်း အစီအစဉ်များအားဖော်ပြပါ။

| အဆင့် | ကျေးရွာအတွက် ဦးစားပေး ဖွံ့ဖြိုးတိုးတက်မှု လုပ်ငန်းစဉ်များ | အဆိုပြုသူ (အမျိုးသားများ/ အမျိုးသမီးများ/ အမျိုးသား+ အမျိုးသမီး) | အခန်းကဏ္ဍ |
|-------|---|--|-----------------------|
| ၁ | အိတ်စတား ပေးပို့ခြင်း | မ | အိတ်စတား ပေးပို့ခြင်း |
| ၂ | အိတ်စတား ပေးပို့ခြင်း | ကျား | အိတ်စတား ပေးပို့ခြင်း |
| ၃ | အိတ်စတား ပေးပို့ခြင်း | မ | အိတ်စတား ပေးပို့ခြင်း |
| ၄ | အိတ်စတား ပေးပို့ခြင်း | မ | အိတ်စတား ပေးပို့ခြင်း |
| ၅ | အိတ်စတား ပေးပို့ခြင်း | | |

ခေါင်းဆောင်၊ ကျေးရွာစီမံကိန်းအထောက်အကူပြုကော်မတီမှအတည်ပြုသည်။

အမည် ----- ဒေါ်စန်းစွန်း ----- လက်မှတ် -----  ----- နေ့ရက် ----- 24.3.2019 -----

[Type text]

၁၂။ အစည်းအဝေးမှတ်တမ်းများ

ပထမအကြိမ်အစည်းအဝေး မှတ်တမ်း

ရက်စွဲ = 22-9-2019
 ဈေးကွက် = ကျီးပင်စု
 နှစ်ပိုင်း = ငှက်ပေါက်
 အစည်းအဝေးစတင်ချိန် = 11:30 AM
 အစည်းအဝေးပြီးဆုံးချိန် = 2:30 PM
 အစည်းအဝေးအကြောင်းအရာ = ဦးပိုင်စော၏ ရေးအိမ်
 အစည်းအဝေး တက်ရောက်သူ ဦးရေ : ကျား = 9 ဦး၊ မ = 22 ဦး၊ စားနပ်ရိက္ခာ = 31 ဦး

အကြောင်းအရာ " " ငှက်ပေါက်ကျေးရွာ၊ ငှက်ပေါက်ကျေးရွာ နှစ်ပိုင်းကျီးပင်စု
 ကျေးရွာတွင် နှစ်ပိုင်းကျေးရွာအစည်းအဝေးနှင့် အစည်းအဝေးကြီးများ ကျင်းပရန်
 ဖွဲ့စည်း တွဲဖက်ရေး ဦးစီး နှင့် ဝန်ထမ်းအဖွဲ့ကို ဖွဲ့စည်းပေးပြီး ဝန်ထမ်းအဖွဲ့
 နှင့် ဝန်ထမ်း ဝန်ထမ်းအဖွဲ့အစည်းအစည်းအဝေးအစည်းအဝေးအစည်းအဝေးအစည်းအဝေး
 တွက် ကျေးရွာကို နှစ်ပိုင်းကျေးရွာအစည်းအဝေးအစည်းအဝေးအစည်းအဝေးအစည်းအဝေး
 နှစ်ပိုင်းကျေးရွာအစည်းအဝေးအစည်းအဝေးအစည်းအဝေးအစည်းအဝေးအစည်းအဝေး
 ကျေးရွာကို နှစ်ပိုင်းကျေးရွာအစည်းအဝေးအစည်းအဝေးအစည်းအဝေးအစည်းအဝေး
 နှစ်ပိုင်းကျေးရွာအစည်းအဝေးအစည်းအဝေးအစည်းအဝေးအစည်းအဝေးအစည်းအဝေး
 ကျေးရွာအစည်းအဝေးအစည်းအဝေးအစည်းအဝေးအစည်းအဝေးအစည်းအဝေးအစည်းအဝေး
 ကျေးရွာအစည်းအဝေးအစည်းအဝေးအစည်းအဝေးအစည်းအဝေးအစည်းအဝေးအစည်းအဝေး

ဆန်ကျပ်စား ၄၆:၄ ဖိတ်ဆက်ပြီး ၊ ဖျတ်ပညာဖြူ ဝိပဿနာ ပါးစပ်ပွယ်
ချက် ၊ ဝိပဿနာ ဖိတ်ဆက် (၁၅) ချက်နှင့်ဝိပဿနာ ဝက်ဝန်း ဝှံ့ကံး ခုခယ်: ခုခယ်
ဝက်ကျက် ဖာ ဖျေး: ခုခယ် / ခုခယ်: ၄၆: ၃၈: ဖြစ်ပညာ ခုခယ်: ဖာ: ဖြစ်
ဆွေး: ခု: ၁: ၀၇ ခုခယ်။

ဤကောက် ဝဏ္ဏဒိတ်က ဖြစ်ပညာ ဆွေး: ဆာ: ၁: ၀၇ PRA ၄၆: ၃၈
ဖျတ်ပညာ PRA ၄၆: ၃၈ ဖြစ်ပညာ ဆွေး: ခု: ဖာ: ဖြစ်: ဆွေး: ဆာ: ၁: ၀၇
ဆာ: ၁: ၀၇ ခုခယ်။

ဆက်ဆက်ပြီး ဖျေး: ခု ခေတက ဝန်ထမ်း ခုခယ်: ဆာ: ၁: ၀၇ ခုခယ်
ဆာ: ၁: ၀၇ ခုခယ် ဝှံ့ကံ့ ဖျေး: ခုခယ် / ခုခယ်: ဝှံ့ကံ့ ဝဏ္ဏဒိတ် ခုခယ် ဖြစ်ပညာ
၀၇: ဖျေး: ခုခယ် ၁: ၀၇ ခုခယ်။ ဖျေး: ခု ခေတက ဝန်ထမ်း ခုခယ်: ဆာ: ၁: ၀၇
ဖြစ်ပညာ: ၊ ခုခယ် ခုခယ် ခုခယ်: ခုခယ်: ဖြစ်ပညာ ဖျတ် ပျတ် ပျတ်
ခုခယ်: ဆာ: ၁: ၀၇ ခုခယ်။ ဝက်ကျက် ဖာ ဝှံ့ကံ့: ဆာ: ၁: ၀၇ ခုခယ်: ဖြစ်: ဖျေး: ခု:
တင်ဆက်: ဖြစ်: ဖြစ်: ဖြစ်: ကောက် ပတမ ခုခယ် ခုခယ်: ခုခယ်: ခုခယ်: ခုခယ်
ဖြစ်ပညာ ခုခယ်: ၁: ၀၇ ခုခယ်။

ပက်ဒတ် : ဖျတ်
ခုခယ် : ခုခယ်
ဖျတ် : ဖျတ်
ဖြစ်ပညာ : ဖျတ်

ဒုတိယအကြိမ်အစည်းအဝေးမှတ်တမ်း

ရက်စွဲ = 24.9.2019

ကျေးရွာအမည် = ကျီးပင်စု

ကျေးရွာအုပ်စု = ငှက်ပေါက်

အစည်းအဝေးအစချိန် = 11:30 AM

ဖြိုခွဲချိန် = 2:55 PM

ကျင်းပသည့်နေရာ = ဦးရှင်စောလမ်းအနီး

တက်ရောက်သူဦးရေ = အား = 14 ဦး၊ မ = 18 ဂေါင်း = 32 ဦး

အကြောင်းအရာ " စိုက်ပျိုးရေးဖွံ့ဖြိုးရေးနှင့် အသိပညာပေးခြင်းတို့အား ရှိရှိ

ကျေးလက်အဖွဲ့အစည်းတို့တွင် အားပေးခြင်းဖြင့် အားပေးရန်အတွက် အားပေးခြင်း

အားပေးခြင်းဖြင့် အားပေးရန်အတွက် အားပေးခြင်းဖြင့် အားပေးရန်အတွက်

အားပေးခြင်းဖြင့် အားပေးရန်အတွက် အားပေးခြင်းဖြင့် အားပေးရန်အတွက်

အားပေးခြင်းဖြင့် အားပေးရန်အတွက် အားပေးခြင်းဖြင့် အားပေးရန်အတွက်

အားပေးခြင်းဖြင့် အားပေးရန်အတွက် အားပေးခြင်းဖြင့် အားပေးရန်အတွက်

အစည်းအဝေးကို အစီအစဉ် (8) ဂရုပြု၍ အစည်းအဝေးကျင်းပ

ခဲ့ရာ ရှေ့ဦးစွာ ကျေးရွာအုပ်စု အုပ်ချုပ်ရေး ဗဟိုအဖွဲ့ဝင်များ အား အားပေးခြင်း

များ ပေးအပ်ခဲ့ရာ အားပေးခြင်းဖြင့် အားပေးရန်အတွက် အားပေးခြင်းဖြင့်

အားပေးခြင်းဖြင့် အားပေးရန်အတွက် အားပေးခြင်းဖြင့် အားပေးရန်အတွက်

အားပေးခြင်းဖြင့် အားပေးရန်အတွက် အားပေးခြင်းဖြင့် အားပေးရန်အတွက်

အားပေးခြင်းဖြင့် အားပေးရန်အတွက် အားပေးခြင်းဖြင့် အားပေးရန်အတွက်

အားပေးခြင်းဖြင့် အားပေးရန်အတွက် အားပေးခြင်းဖြင့် အားပေးရန်အတွက်

အားပေးခြင်းဖြင့် အားပေးရန်အတွက် အားပေးခြင်းဖြင့် အားပေးရန်အတွက်

အားပေးခြင်းဖြင့် အားပေးရန်အတွက် အားပေးခြင်းဖြင့် အားပေးရန်အတွက်

၁၃။ ကဏ္ဍအလိုက် ဖွံ့ဖြိုးရေး ဦးစားပေးလုပ်ငန်းများ

နောက်ထက်တွဲ(၄) ခြားနားသောအပိုင်းများအတွက် ဦးစားပေးဖွံ့ဖြိုးရေးလုပ်ငန်းစဉ် အနှစ်ချုပ်

မူရင်းသည်အား VPSC တွင်ထားရှိရပါမည်။အခြားဌာနများနှင့် ညှိနှိုင်းရန်အတွက် မိတ္တူအား TPIC သို့ပို့ရပါမည်။MIS data အနေဖြင့် သွင်းရန် မလိုအပ်ပါ။ ကျီးပင်စု ကျေးရွာ

| | အဆင့် | လုပ်ငန်း | မည်သူဦးစားပေးလဲ | ကျေးရွာမှတာဝန်ခံသူ (သို့) အုပ်စု | ပြင်ပမှမည်သူ ထောက်ပံ့ မလဲ |
|---------------------------------|-------|--|---|----------------------------------|---------------------------|
| အခြေခံအထောက်အပံ့ | ၁ | ဘက်သွယ်ရေး လမ်း | <input checked="" type="checkbox"/> မ <input type="checkbox"/> ကျား | VPSC | |
| | ၂ | အောက်ခြေ (သို့) လမ်းဖုံးလွှမ်းရေး (ခေတ်မီ) | <input checked="" type="checkbox"/> မ <input type="checkbox"/> ကျား | VPSC | |
| | ၃ | အိတ်ခတ်စားစား အောက်ခြေ | <input checked="" type="checkbox"/> မ <input type="checkbox"/> ကျား | VPSC | |
| | ၄ | | <input type="checkbox"/> မ <input type="checkbox"/> ကျား | | |
| | ၅ | | <input type="checkbox"/> မ <input type="checkbox"/> ကျား | | |
| အသက်မွေးဝမ်းကျောင်းဖွံ့ဖြိုးရေး | ၁ | | <input type="checkbox"/> မ <input type="checkbox"/> ကျား | | |
| | ၂ | | <input type="checkbox"/> မ <input type="checkbox"/> ကျား | | |
| | ၃ | | <input type="checkbox"/> မ <input type="checkbox"/> ကျား | | |
| | ၄ | | <input type="checkbox"/> မ <input type="checkbox"/> ကျား | | |
| | ၅ | | <input type="checkbox"/> မ <input type="checkbox"/> ကျား | | |
| ကျန်းမာရေးနှင့် အာဟာရ | ၁ | ကျေးရွာအုပ်စု အောက်ခြေ | <input checked="" type="checkbox"/> မ <input type="checkbox"/> ကျား | VPSC | |
| | ၂ | | <input type="checkbox"/> မ <input type="checkbox"/> ကျား | | |
| | ၃ | | <input type="checkbox"/> မ <input type="checkbox"/> ကျား | | |
| | ၄ | | <input type="checkbox"/> မ <input type="checkbox"/> ကျား | | |
| | ၅ | | <input type="checkbox"/> မ <input type="checkbox"/> ကျား | | |
| ပညာရေး | ၁ | | <input type="checkbox"/> မ <input type="checkbox"/> ကျား | | |
| | ၂ | | <input type="checkbox"/> မ <input type="checkbox"/> ကျား | | |
| | ၃ | | <input type="checkbox"/> မ <input type="checkbox"/> ကျား | | |

| | | | | | |
|-------|---|-----------------------|--|--|--|
| | ၄ | | <input type="checkbox"/> မ | | |
| | ၅ | | <input type="checkbox"/> ကျား | | |
| အခြား | ၀ | အက်ပူပင်စု | <input checked="" type="checkbox"/> မ | | |
| | | | <input type="checkbox"/> ကျား | | |
| | ၂ | အက်ပိုင်စု | <input type="checkbox"/> မ | | |
| | | | <input checked="" type="checkbox"/> ကျား | | |
| | ၃ | မိုင်ဖုတ်စု | <input type="checkbox"/> မ | | |
| | | | <input type="checkbox"/> ကျား | | |
| | ၄ | ပင်ပိုင်ပုစု ခဲးစု | <input checked="" type="checkbox"/> မ | | |
| | | | <input type="checkbox"/> ကျား | | |
| | ၅ | | <input type="checkbox"/> မ | | |
| | | | <input type="checkbox"/> ကျား | | |

တက္ကသိုလ်က ဦးစားပေးလုပ်ငန်းချုပ်စေသော

| တက္က | ဦးစားပေးအဆင့် | လုပ်ငန်းအမျိုးအစား | အဆိုပြုသူ(အမှန်ဖြစ်ရန်) | | | ခုနှစ် | ထောက်ပံ့ပံ့အဖွဲ့အစည်း (သို့)ဌာန | မှတ်ချက် |
|---|---------------|---|-------------------------|---|--------|--------|---------------------------------|----------|
| | | | ကျား | မ | ကျား+မ | | | |
| အခြေခံအဆောက်အအုံတက္က (လမ်း/တံတား/ရေရရှိရေး/ဦးလှမ်းရေး) | ၀ | ရေကန်တူးဖော်ခြင်းနှင့် ရေစိုက်ရေးအဖွဲ့ | | | ✓ | | VTPSC | |
| | ၂ | ဆက်တိုက်ရေးအဖွဲ့ | | | ✓ | | VTPSC | |
| | ၃ | ဆေးကုသရေးအဖွဲ့ | | | ✓ | | VTPSC | |
| | ၄ | ရေပိုက်ဆွယ်ရေးအဖွဲ့ | | | ✓ | | VTPSC | |
| | ၅ | နားထောင်ရေးအဖွဲ့ | | | ✓ | | VTPSC | |
| လူမှုဖူလုံရေးတက္က (ပညာရေး/ ကျန်းမာရေး နှင့် ဆိုင်ခသာအဆောက်အအုံများနှင့် အခြားလိုအပ်ချက်များ) | ၀ | မူကြမ်းရေးအဖွဲ့ | | | ✓ | | VTPSC | |
| | ၂ | ပညာရေးအဖွဲ့ | | | ✓ | | VTPSC | |
| | ၃ | | | | | | | |
| | ၄ | | | | | | | |
| | ၅ | | | | | | | |
| သက်တောင့်တတ်ရေးတက္က (ပညာရေး/ ဖွံ့ဖြိုးရေး နှင့် ဆိုင် ခသာ အဆောက်အအုံများ နှင့် အခြား လိုအပ်ချက်များ) | ၀ | | | | | | | |
| | ၂ | | | | | | | |
| | ၃ | | | | | | | |
| | ၄ | | | | | | | |
| | ၅ | | | | | | | |
| သဘာဝဘေးအန္တရာယ် လျော့ပါးရေး တက္က | ၀ | | | | | | | |
| | ၂ | | | | | | | |
| | ၃ | | | | | | | |
| | ၄ | | | | | | | |
| | ၅ | | | | | | | |
| အခြားတက္က (ဌာနဆိုင်ရာများလုံခြုံရေး၊ နိုင်ငံခြား နှင့် အကောင်အထည် ဖော်ဆောင်ရေးအဖွဲ့အစည်း၊ ခသာ လုပ်ငန်းအဖွဲ့) | ၀ | | | | | | | |
| | ၂ | | | | | | | |
| | ၃ | | | | | | | |
| | ၄ | | | | | | | |
| | ၅ | | | | | | | |