

ပြည်ထောင်စုသမ္မတမြန်မာနိုင်ငံတော်အစိုးရ
စိုက်ပျိုးရေး၊ မွေးမြူရေးနှင့် ဆည်မြောင်းဝန်ကြီးဌာန
(ကျေးလက်ဒေသဖွံ့ဖြိုးတိုးတက်ရေးဦးစီးဌာန)

လူထုပတ်ဝန်းကျင်ထိန်းသိမ်းရေး
ထုတ်ဖော်ပြုစီမံကိန်း

National Community Driven Development Project
(NCDDP)



ကျေးရွာဖွံ့ဖြိုးရေးအစီအစဉ်

Village Development Plan (VDP)

ကျောက်ကြီးမြို့နယ်

၂၀၁၈ ခုနှစ်၊ ကျောက်ပုံလယ်ကျေးရွာအုပ်စု၊ ကျွဲခြံကျေးရွာ

မာတိကာ

၁။ မြို့နယ်မြေပုံ

၂။ ကျေးရွာမြေပုံ (တည်နေရာ)

၃။ အုပ်စုတွင်ပါဝင်သောကျေးရွာများစာရင်း

၄။ ကျေးရွာအခြေခံအချက်အလက်များ (ကျေးရွာသမိုင်းကြောင်း)

၅။ လူထုပူးပေါင်းပါဝင်သော လူမှုဆန်းစစ်ခြင်းနှင့် အကဲဖြတ်ခြင်းလုပ်ငန်းစဉ် (PSA/PRA) အကျဉ်းချုပ်ဇယား

၆။ ကျေးရွာဖွံ့ဖြိုးရေးအစီအစဉ်အတွက်အသုံးပြုခဲ့သော PRA tools များနှင့် တစ်ခုချင်းစီအတွက် သုံးသပ်ချက်များ (အသုံးပြုခဲ့သော PRA tools တစ်ခုချင်းစီ၏ အမည်များရေးရန်)

၇။ ကော်မတီဝင်များရွေးချယ်ခြင်းနှင့်ကျေးရွာဖွံ့ဖြိုးရေးအစီအစဉ်ဆောင်ရွက်မှုမှတ်တမ်းဓါတ်ပုံများ

(၂-၃ပုံ ထက်မများရ)

၈။ ကျေးရွာအချက်အလက် (ပုံစံ-၁)

၉။ စီမံကိန်းစက်ဝန်းအချိန်ဇယား (ပုံစံ-၂)

၁၀။ ကျေးရွာဖွံ့ဖြိုးရေးဦးစားပေးအစီအစဉ် (ပုံစံ-၃)

၁၁။ အစည်းအဝေးမှတ်တမ်းများ

၁၂။ ကဏ္ဍအလိုက်ဦးစားပေးဖွံ့ဖြိုးရေးလုပ်ငန်းစဉ်များ

ကျောက်ကြီးမြို့နယ်ကျေးလက်ဒေသဖွံ့ဖြိုးတိုးတက်ရေးဦးစီးဌာန

မြို့နယ်မြေပုံ



ကျွဲခြံကျေးရွာ တည်နေရာပြမြေပုံ

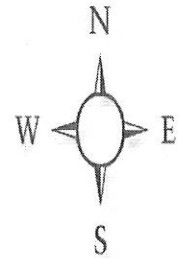

ကျောက်ကြီးမြို့နယ်
စကေး ၁ လက်မ ၃ မိုင်

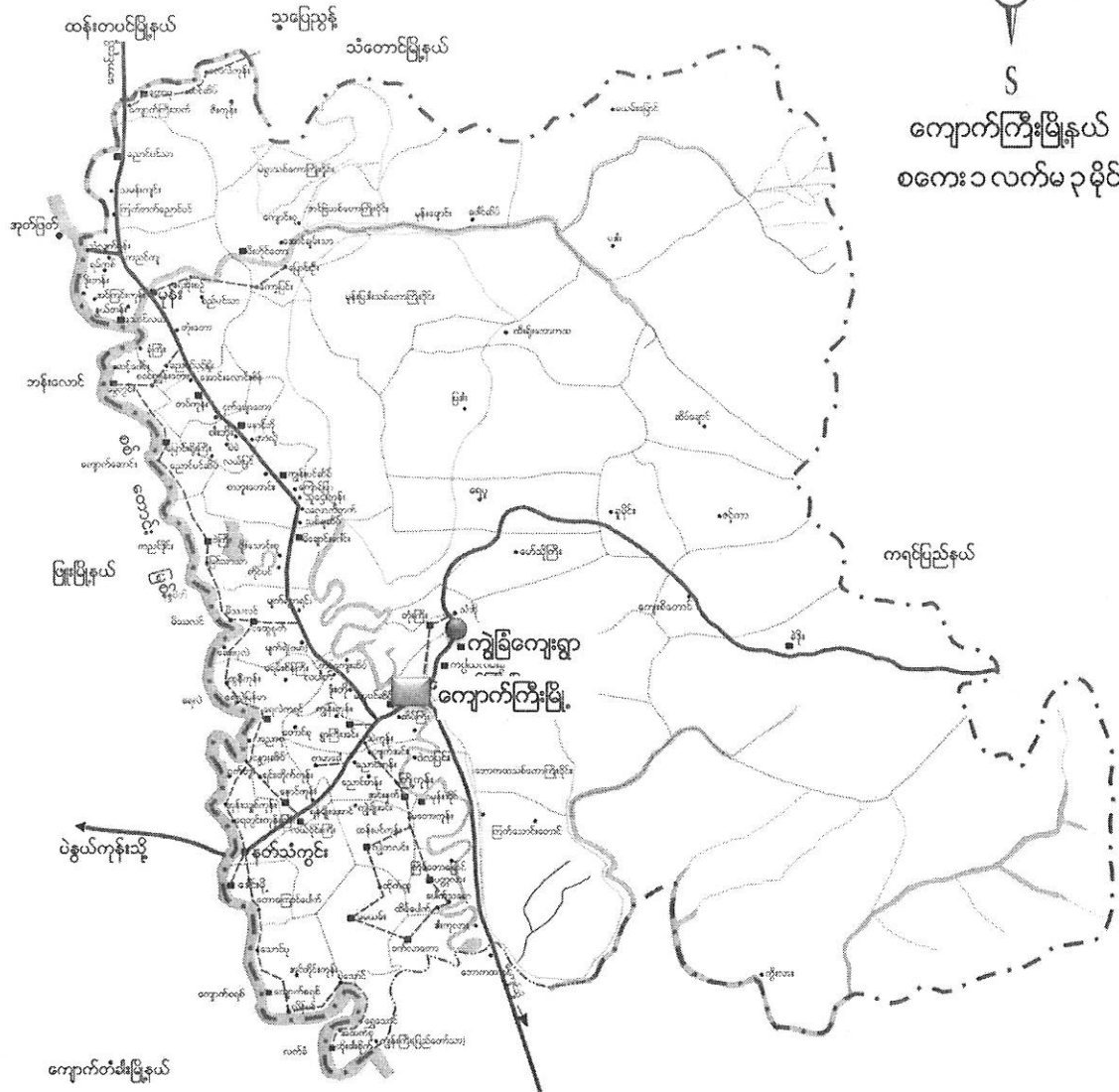

ရည်ညွှန်းချက်

နယ်နိမိတ်		ကျေးရွာအုပ်စု	
ကားလမ်း		ကျေးရွာအမည်	
ဇွဲရာသီလမ်း		သစ်တောကြီးဝိုင်း	
မြစ်/ချောင်း			

ကျောက်ပုံအလယ်ကျေးရွာအုပ်စုတွင်ပါဝင်သောကျေးရွာများ
စာရင်း

ကျွဲခြံကျေးရွာ

စုစုပေါင်းကျေးရွာအရေအတွက်မှာ (၁) ရွာဖြစ်ပါသည်။

ဣဒြေဗျေးဌာဝင်္ဂသမိုင်းအကျဉ်းချုပ်

ဧကန်ကြီး၊ မြို့နယ်၊ ကျောက်ပုံအနယ်၊ ဗျေးဌာ အုပ်စု၊ ဣဒြေဗျေးဌာ သည် ယခင်က ဦးလိုင်ပေါက်ဗျေးဌာ အဖြစ် အမည်တွင်ခဲ့ပါသည်။

၎င်းအုပ်စုသည် အထကတောင်ပေါ်ဒေသဗျေးဌာ အုပ်စုဖြစ်ပြီး ကိုဗျေးဌာနေ ဗြဲသံသုများသည် ဂယာ၊ ယာ၊ ဘင်ခက်ဝါး၊ ခက်အလယ်များနှင့် အာဟာရမွေးဝမ်းကြောင်း ပြုလုပ်ကြပါသည်။ ဂယာ၊ ယာနှင့် ဂယာလိုင်စားကောက် ကြွလာ ဗြဲသံသုများသည် မြေပြန့်သို့ သွားရောက် ဂယာလိုင်ဂုဏ် အတွက် ဣဒြေ၊ နွားများထား၍ ဂုဏ်နှင့် တံများ ပြုလုပ်ထားကြသည်။

၁၃၇၂ ခုနှစ်တွင် မင်းရန်အောင်စစ်ဆင်ရေးစစ်ဦးစီးဌာန ဗြဲသံသုများကို အားပြောင်းရွှေ့စေခဲ့ပါသည်။ ပြောင်းရွှေ့စေရာအခါ တစ်ချိန်တစ်ခါက ဂယာ၊ ဂယာပြေး ဣဒြေ များ တစ်ခုခု သည် နေရာ၌ ရွာကွက်ကြပါသည်။ ပြောင်းရွှေ့လာသော ဗြဲသံသုများသည် နှစ်ရွာဖြစ်သည်။ အတွက် တစ်ရွာစီ ခွဲပြီး နေထိုင်ကြလာကြောင်း အထက်ဣဒြေနှင့် အောက်ဣဒြေ ဟု ခေါ်အမည်တွင်ပါသည်။

ကိုဗျေးဌာနှင့် ဣဒြေ-ခါးခါး-ခါးခါး အနီးရှိ ဂယာတွင် ဂုဏ်ရုံးအရာထမ်းဝမ်းကေးသို့ တစ်နေရာတည်း ပြောင်းရွှေ့နေထိုင်စေခဲ့ပါသည်။ ကိုအချိန်မှစပြီး ဣဒြေအတွက် ကျောက်ကြီး၊ မြို့နယ်၊ ကျောက်ပုံအနယ်၊ ဗျေးဌာ အုပ်စု ဣဒြေဗျေးဌာ အမည်တွင်ခဲ့ပါသည်။ ဣဒြေဧကန်ပြည်သူများသည် ဂယာ၊ ယာနှင့် ဂယာလိုင် မွေးဖွားမှုများဖြင့် အာဟာရမွေးဝမ်းကြောင်း ပြုလုပ်ပြီး အချို့သော ဗြဲသံသုများသည် ဂယာလိုင်လက်စားသစ် ခက်ဝါး၊ ခက်အလယ်များဖြင့် အာဟာရမွေးဝမ်းကြောင်း ပြုလုပ်ကြပါသည်။

ယခုအခါတွင် ဗျေးဌာမိုးလင်းရေနှင့် လောကသုံး ရေရရှိရေးအတွက် ဂယာ၊ ယာ ဗဟိုပြုစီမံကိန်းမှ လာရောက် ရေ၊ ဒါနိုး ပေးသည့် အတွက် ဗျေးဌာ နေ ဗြဲသံသုများ မျက်နှာမယော် ရက်ကောင်းမွန်စွာ အသုံးပြုနိုင်ကြပါပြီ။ ဣဒြေ ဗျေးဌာ သည် ယခုအခါ ကိုးကားသည့် သင်္ဘောကား တိုးတက်လာပြီး ပိုမိုတိုးတက်လာစေရန် ဗျေးဌာနေ ဗြဲသံသုများ ဆက်လက်ကြိုးစားသွားပါမည်။

လူမှုဆန်းစစ်ခြင်းအနှစ်ချုပ်

စဉ်	အကြောင်းအရာ	နေ့စွဲ	ဦးတည်အုပ်စု	တက်ရောက်သူ			အဓိကဆွေးနွေးချက်များ
				ကျား	မ	ပေါင်း	
၁	ကျေးရွာလူမှုရေးအရင်းအမြစ်မြေပုံ		ရွာသူရွာသားများ	19	26	45	အိမ်အမျိုးအစား၊ အခြေခံအဆောက်အအုံများ၊ လမ်းပန်းဆက်သွယ်ရေးအခြေအနေ၊ လယ်ယာမြေ၊ ရေတွင်း၊ ရေကန်၊ သစ်တောများကိုမှတ်သားပြီး အသုံးပြုနိုင်မှုပြဿနာအခက်အခဲများကိုဆန်းစစ်ခြင်း
၂	ရာသီခွင်ပြပြကွဲဒိန်		ရွာသူရွာသားများ	19	26	45	ရာသီဥတုစိုက်ပျိုးသီးနှံများ၊ လယ်ယာလုပ်ငန်းများ၊ နေ့စားကျပ်စားလုပ်ငန်းများ၊ ပွဲတော်များ
၃	ဥစ္စာနေကြွယ်ဝမှုအဆင့်သတ်မှတ်ခြင်း		ရွာသူရွာသားများ	19	26	45	ကျေးရွာလူမှုစီးပွားအုပ်စုခွဲခြားသတ်မှတ်နိုင်ရေးအတွက် အခြေခံစံနှုန်းများသတ်မှတ်ခြင်း၊ ကျေးရွာလူထုနှင့်အများသဘောတူခွဲခြားသတ်မှတ်ခြင်း
၄	ကျား/မ ရေးရာပိုင်ဆိုင်မှုသုံးသပ်ခြင်း		ရွာသူရွာသားများ	19	26	45	အရင်းအမြစ်များစာရင်းပြုစုခြင်း၊ အရင်းအမြစ်များကိုကျား/မပိုင်ဆိုင်မှုထိန်းချုပ်မှုအသုံးပြုနိုင်မှုကိုဆန်းစစ်လေ့လာခြင်း

စဉ်	အကြောင်းအရာ	နေ့စွဲ	ဦးတည် အုပ်စု	တက်ရောက်သူ			အဓိကဆွေးနွေးချက်များ
				ကျား	မ	ပေါင်း	
၅	အဖွဲ့အစည်းချိတ် ဆက်မှုလေ့လာခြင်း		ရွာသူရွာ သားများ	1၇	၂၆	4၅	ကျေးရွာဖွံ့ဖြိုးရေးအတွက်ရွာ တွင်းရွာပြင်အဖွဲ့အစည်း အသီးသီးနှင့်မည်သို့ချိတ် ဆက် လုပ်ဆောင်ကြ သည် ကိုလေ့လာဆန်းစစ်ခြင်း
၆	ပင့်ကူအိမ်သုံးသပ် ခြင်း		ရွာသူရွာ သားများ	1၇	၂၆	4၅	အမျိုးသားနှင့်အမျိုးသမီး များတန်းတူအခွင့်အရေး ရရှိမှု/မရရှိမှုနှင့်ကွာဟချက် ကိုဆန်းစစ်ခြင်း
၁၀	ကျေးရွာ၏(၄) နှစ်စာ ဦးစားပေးအစီအစဉ်		ရွာသူရွာ သားများ	1၇	၂၆	4၅	အကျိုးခံစားခွင့်၊အကျိုးပြုသူ ဦးရေအဓိကလိုအပ်ချက်အ အပေါ်မူတည်၍စီမံကိန်းရေး ဆွဲခြင်း

၂၀၀၇-၀၈-၁၀-၂၅ ရက်

- ရေတံ
- မိုးကြိုး
- တောင်
- ရေစက်
- ရေတံ
- ရေစက်
- ရေစက်
- ရေစက်
- ရေစက်
- ရေစက်
- ရေစက်

ကျေးရွာ = ရွာအကြောင်း

ကျေးရွာ = ရွာအကြောင်း

ကျေးရွာ = ရွာအကြောင်း

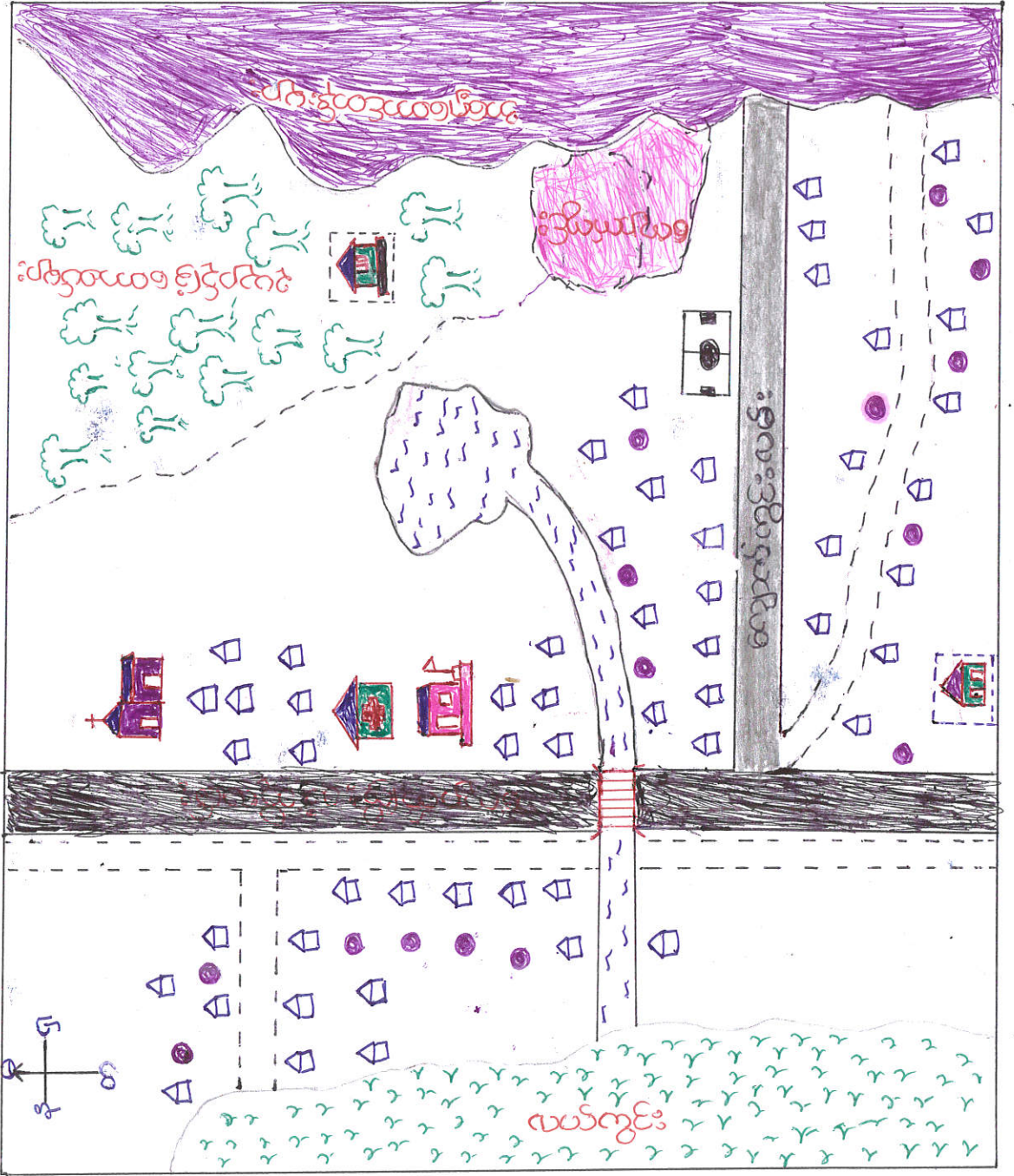

ပဲခူးတိုင်းဒေသကြီး၊ ကျောက်ကြီး၊ မြို့နယ်၊ ကျောက်ပုံအလယ်အုပ်စု
ဣဒြေကျေးရွာအုပ်စုအရင်းအမြစ်ပြုပြင်ရေးအဖွဲ့ဝင်များသည်

နေ့စွဲ = ၁၈.၁၁.၂၀၁၇

ဣဒြေကျေးရွာသည် ကျောက်ကြီး၊ မြို့နယ်၊ မြောက်အရပ် ယာမိုင်ခန့်
အကွာတွင် တည်ရှိပါသည်။ တည်နေရာမှာ ကျောက်ကြီး၊ သံဘိုကား
လမ်းကားလွင်တောင်ရှိပြီး အိမ်ခြေ (၅၄) အိမ်ခန့် ရှိပါသည်။ လူ
ဦးရေအားဖြင့် (၂၇၅) ကျော်နေထိုင်ကြပါသည်။ ရွာတွင် မူလနှင့် ကျောင်း
တစ်ကျောင်း၊ ဆေးခန်းတစ်ခု ရှိပါသည်။ ရွာအဝိုက်တွင် အထက်ပိုင်း
တွင် KNU ဆက်ဆံရေးရုံး ရှိပါသည်။ ရွာအနီးတွင် အမျိုးသမီးများ
တောင်ယာအလုပ်ဖြင့်သာ အာဇာနည်မွေးဝမ်းကြောင်း ပြုကြပြီး တစ်ချို့
မှာ ကြံ့ရာကျား၊ လုပ်ကိုင်ကြပါသည်။ အရှေ့ဘက်တွင် တောင်တန်း
များ ရှိပြီး အရှေ့ဘက်တွင် လယ်လွင်းများ နှင့် မြေညီလှည့်ကျရှိပါ
သည်။ ကောလင်းလွင်းသို့ သွားသည့် လမ်းမှာ ကျောက်လွင်းလမ်း
ဖြစ်ပြီး မြေသားလမ်းဖြစ်ပါသည်။ အရှေ့ဘက် တောင်တန်းများ
တွင် ကျောက်တိုင်၊ ခွံက ကျောက်များ သာယာသည့် လုပ်ငန်းများ
လည်း ရှိပါသည်။

ဆောက်သုံးရေ

ယခင်က ဆောက်သုံးရေကို အောင်စိုးမိုးမြစ်မှ ဆွဲယူကာ တောင်ပေါ်စိမ်းခင်း
ကျေးရွာရှိ ယူသုံးစွဲဆောင်ရွက်ခဲ့ပြီး နေရာထိရောက်လာခဲ့သော်လည်း
အောက်လမ်းခြင်းကြောင့် ဆောက်သုံးရေခက်ခဲမှုများ ရှိလာသည်။ ဒုတိ
ယအဆင့်ဆန်းတွင် လူထုပတ်ဝန်းကျင်ထိခိုက်မှု ဖြစ်ပေါ်စေရန် ရှောင်
ခြင်းလုပ်ငန်းကို လာရောက် အကောင်အထည်ဖော်ပေးသည့် အတွက်
ယခုအခါ ရွာတွင် နေ့စဉ် ရေအား မရရှိရေလုံလောက်စွာ ရရှိနေပါပြီ

ကိုးကွယ်မှုဘာသာ

လှူဒါန်းလှူဒါန်းရာတွင် ဗုဒ္ဓဘာသာနှင့် အရပ်ယာန်ဘာသာ ပါပျိုးကို ကွယ်ကြပြီး အရပ်ယာန်ဘာသာဝင်များ မှာလူနည်းစုများဖြစ်ကြ ပါသည်။

ပညာရေး

လက်ရှိကျောင်းမှာမူလွန်ကျောင်းဖြစ်သော်လည်း ကျောင်းအဆောက်အအုံ မပြည့်စုံခြင်း၊ ဆရာ၊ ဆရာမ မလုံလောက်ခြင်း၊ စာပေ ပရိဘောဂများ လိုအပ်လျက်ရှိခြင်း၊ စာသင်အခက်အခဲများနှင့် ကြုံတွေ့နေရပါသည်။

ပါဝင်ဆွေးနွေးသူ = ကျေးဇူးသူ၊ ကျေးဇူးဘား
ပါဝင်ဆွေးနွေးသူ အကျအတွက် ကျား (၁၉)၊ မ (၂၆)

ပန်းတိုင်ဒေသကြီး၊ ကျောက်ကြီးမြို့နယ်၊ ကျောက်ပုံအလယ်အုပ်စု
ကျွဲခြံကျေးရွာ၏ ရာသီခွင်ပြဇယားနှင့် သုံးသပ်ချက်။

နေ့စွဲ = ၁၈ . ၁၁ . ၂၀၁၇

ကျွဲခြံကျေးရွာ၏ အဓိကအားကစားပွဲဝမ်းကြောင်းလုပ်ငန်းမှာ လယ်ယာ
လုပ်ငန်း၊ ဥယျာဉ်ခြံလုပ်ငန်းဖြစ်ပါသည်။ ကနုနုလ၊ နယုန်၊ ဝါဆိုလ
များတွင် လယ်ကို စတင်စိုက်ပျိုးကြပြီး သီတင်းကျွတ်၊ တန်ဆောင်မုန်း
နတ်တော်လများတွင် စိုက်စိမ်းကြသဖြင့် တိုလများသည် ရွာလူ
တို့အတွက် မအားလပ်ပေးဘဲ အချိန်များ ဖြစ်သည်။ တန်ခူး၊ ကဆုန်
နယုန်၊ ဝါဆို၊ ဝါခေါင်လများတွင် ဥယျာဉ်ခြံလုပ်ငန်းလုပ်ကိုင်ကြ
ပြီး ဖြာသို့၊ တပို့တွဲလမှတစ်ပါး ဖြန်လည်လုပ်ကိုင်ကြပါသည်။ နယုန်
ဝါဆို၊ ဝါခေါင်လများတွင် ဝင်ငွေကောင်းကြပြီး ကျန်စားလများတွင်
အနည်းအကျဉ်းသာ ဖြစ်ကြပါသည်။ ဝါဆို၊ ဝါခေါင်၊ တော်သလင်း၊
လများတွင် မိုးများရွာသွန်းမှု မှာ မြင်းထန်သရွှံ့ဟု သိရသည်။
ပွဲတော်ကာလအနေအထားမှာ တန်ခူးလ၊ နယုန်လ၊ ဝါဆို
တော်သလင်း၊ သီတင်းကျွတ်၊ တန်ဆောင်မုန်းလများတွင်
အသင်အတင်သာ ဖြစ်ကြပါသည်။

ပါဝင်ဆွေးနွေးသူများ = ကျေးရွာသူ၊ ကျေးရွာသား
ပါဝင်ဆွေးနွေးသူ အရေအတွက် = ကျား ၂၁၆၂၊ မ ၂၆၂

ရန်ကင်းအား အဆင့်သတ် မှတ်ခြင်း

ကျေးဇူး - တွဲခြံ

အုပ်စု - ကျောက်ပုံအယ်

နေ့စွဲ - ၁၈.၁၁.၂၀၁၇

အမျိုးအစား	သတ်မှတ်ချက်/ဆွန်းကိန်း	အိမ်ထောင်စုအရေအတွက်	ရာခိုင်နှုန်း
ချင်းသာ	လယ် (၁၁၀၈)၊ တိုက်အိမ် ဂွန်ဒေါင်း၊ ဆိုင်ကယ်	၄	၇.၄%
အလယ်အလတ်	လယ် (၂၁၀၈)၊ ဆွပ်မိုး ပျဉ်ထောင်အိမ်၊ ဆိုင်ကယ် နွားတစ်ရှင်း၊ လှည်း	၃၀	၅၅.၆%
နွမ်းပါး	သက်ကယ်မိုး၊ ဝါးထူအိမ် ကော်အိုး	၁၅	၂၇.၈%
အလွန် နွမ်းပါး	ကျတမ်း၊ ဝက်၊ ငြက် ကံ မွေးဖြူ	၅	၉.၂%
စုစုပေါင်း		၅၄	၁၀၀%

ယိုးဒယား၊ ကော့ကံကြီး၊ မြို့နယ်၊ ကော့ကံပုံအလယ်အပတ်
ကျွဲခြံကျေးရွာ၏ ဝါးစွာရေခွဲခြား မှုသုံးသပ်ချက်

မှ.စွ. - ၁၈.၁၁.၂၀၁၇

ကျွဲခြံကျေးရွာ၏ ကျွဲစွာရေခွဲခြားပုံအရ ချမ်းသာစွာအုပ်
စု၊ အလယ်အလတ်အုပ်စု၊ နွမ်းပါးအုပ်စုနှင့် အလွန်နွမ်းပါးအုပ်
စု ဟူ၍ (၄) မျိုး ဖြစ်ပါသည်။ လယ် (၆၁) ဧက၊ လိုက်အိမ်၊ ဝှန်ဒေါင်
ဆိုင်ကယ် ပိုင်ဆိုင်ထားသူများကို ချမ်းသာအောင် ဟူထားပြီး
အိမ်ထောင်စု (၄) အိမ်ထောင် ဖြစ်ပြီး ရာခိုင်နှုန်းအားဖြင့် (၇.၄%)
ဖြစ်ပါသည်။ လယ် (၁၁) ဧက၊ သွပ်မိုး ပျော်ထောင်အိမ်၊ ဆိုင်ကယ်
နွားကန်ရွာ၊ လှည်း ပိုင်ဆိုင်ထားသူများကို အလယ်အလတ်
အောင် ဟူထားပြီး အိမ်ထောင်စု (၃) အိမ်ထောင် ဖြစ်ပြီး ရာ
ခိုင်နှုန်းအားဖြင့် (၅.၅%) ဖြစ်ပါသည်။ သက်ကယ်မိုး၊ လိ
ထရုအိမ်၊ ကော်ဘီး ပိုင်ဆိုင်ထားသူများကို နွမ်းပါးအောင်
ဟူထားပြီး အိမ်ထောင်စု (၁) အိမ်ထောင် ဖြစ်ပြီး ရာခိုင်နှုန်း
အားဖြင့် (၂.၇%) ဖြစ်ပါသည်။ ကော်၊ ကြက်၊ ဟိမ္မင်း၊ မြို့
ကျောင်း၊ အလယ်လှိုင်း၊ လှိုင်းလှိုင်ထားသူများကို အလွန်နွမ်း
ပါးအောင် ဟူထားပြီး အိမ်ထောင်စုပေါင်း (၅) အိမ်ခန့် ဖြစ်ပြီး
ရာခိုင်နှုန်းအားဖြင့် (၉.၂%) ဖြစ်ပါသည်။

ပါဝင်ဆွေးနွေးသူ = ကျေးရွာသူ၊ ကျေးရွာသား
ပါဝင်ဆွေးနွေးသူအရေအတွက် = ကျား (၁၉)၊ မ (၂၆)

ပိုင်ဆိုင်မှုကို ထိန်းချုပ်ခြင်း

ကျေးဇူး - ဣဒြိ အုပ်စု - ကျောက်ပုံအလယ် နေ့စွဲ - ၁၈.၁၁.၂၀၀၇

အမျိုးသား	အမျိုးသမီး	အမျိုးသား + အမျိုးသမီး
အိမ်	ရေတွင်း	နားလှည်း
ဆိုင်ကယ်	ဗီဒီယို	ဣာ
လယ်		ဘ်
ကားတီး		ဝက်
မုန့်		ပုယျာဉ်
		နား
		ဗွဲ
		ဆိတ်

ပိုင်ဆိုင်မှု ကိုအသုံးပြုခြင်း

ကျေးဇူး-ဣဒြိ

အုတ်စု - ကျောက်ပုံအလယ်

နေ့စွဲ - ၁၈.၁၁.၂၀၁၇

အမျိုးအစား	အမျိုးအမည်	အမျိုးအစား + အမျိုးအမည်
ကျွန်း	ကြက်	ဥယျာဉ်
နွား	ဘဲ	အိမ်
	ထွား	ရေတွင်း
		လယ်
		နွား
		ဆိုင်ကယ်
		ဆိတ်
		စက်ဘီး
		ဣ
		ဗီဒီယို
		မုန့်

ပဲခူးတိုင်းဒေသကြီး၊ ကျောက်ကြီးမြို့နယ်၊ ကျောက်ပုံအလယ်အုပ်စု၊ ကျွဲ
ခြံကျေးရွာ၏အရှင်အမြတ်အသုံးချမှုနှင့်ထိန်းချုပ်မှုခွဲခြားပိတ်
ဖြာမှုသုံးသပ်ချက်။

နေ့စွဲ - ၁၈.၁၀.၂၀၁၇

ကျွဲခြံကျေးရွာ၏အရှင်အမြတ်အသုံးချမှုနှင့်ထိန်းချုပ်မှုသုံးသပ်
ချက်ကိုအမျိုးသားနှင့်အမျိုးသမီးများပူးပေါင်းဆွေးနွေးခွဲခြား
သတ်မှတ်

ကျွဲခြံကျေးရွာအရှင်အမြတ်အသုံးချမှုအပိုင်းတွင် ဥယျာဉ်၊ အိမ်
ရေတွင်း၊ လယ်၊ နွား၊ ဆိုင်လယ်၊ ဆိတ်၊ စက်ဘီး၊ ကျွဲ၊ ဗီဒီယို၊ ဖုန်း၊
စသည်တို့ကို အမျိုးသမီးများနှင့်အမျိုးသားများပါ ပိုင်ဆိုင်နှင့်အ
သုံးဖြုတ်ခွင့်တန်းတူရရှိကြသည်။ ကြက်၊ ဘဲ၊ ဝက်များကို အမျိုးသမီး
များကလက်တွန်းတတ်ပေးမှု၊ မြေစီမံရယူခြင်းအသုံးချပိုင်ဆိုင်မှု
ရရှိကြလေသည်။ လှည်း၊ နွားများကို အမျိုးသားများကသာရယူပိုင်
အိမ်စွမ်းဆောင်ကြလေသည်။

အရှင်အမြတ်များအား ထိန်းချုပ်မှုနှင့် ဆုံးဖြတ်မှုအပိုင်း
တွင် နွား၊ လှည်း၊ ကြက်၊ ဘဲ၊ ဝက်၊ ဥယျာဉ်၊ နွား၊ ကျွဲ၊ ဆိတ် စသည်
အရာများကို အမျိုးသားနှင့်အမျိုးသမီးများကတန်းတူထိန်းချုပ်
ဆုံးဖြတ်ချက်ချကြပြီး ရေတွင်းသုံးစွဲမှု၊ ဗီဒီယိုအသုံး၊ ဖုန်းတွင်
အမျိုးသမီးများကထိန်းချုပ်ထားသည်ကိုတွေ့ရပါသည်။ အိမ်
လယ်၊ ဆိုင်လယ်၊ စက်ဘီး၊ ဖုန်းစသည်အရာများဖြင့်ဆင်ခြင်
ဆုံးဖြတ်ချက်ချခြင်းတွင် အမျိုးသားများကနေရာယူထားသည်ကို
တွေ့ရပါသည်။

ပါဝင်ဆွေးနွေးသူများ = ကျေးရွာသူကျေးရွာကားများ
ပါဝင်ဆွေးနွေးသူအရေအတွက် = ကျား - ၁၉၊ မ - ၂၆

အဖွဲ့အစည်း: ချိတ်ဆက် မြှုပ်နှံရေး

ကျေးဇူး = ဣန္ဒြေ အုပ်စု = ကျောက်ပုံအင်္ဂုလီ နေ့စွဲ = ၁၈.၁၁.၂၀၁၇



ယူဆတိုင်းဒေသကြီး၊ ကျောက်ကြီး၊ မြို့နယ်၊ ကျောက်ပုံအလယ်အပတ် စုပေါင်း
ဤမြို့ကျေးရွာ၏ အဖွဲ့အစည်း ချိတ်ဆက်ပုံသုံးသပ်ချက် -

နေ့စွဲ = ၁၈.၁၁.၂၀၁၇

ဤမြို့ကျေးရွာတွင် ဖွဲ့စည်းထားသော အဖွဲ့အစည်း ငယ်များ မြို့
ကျေးရွာ အုပ်ချုပ်ရေး မြူးအဖွဲ့၊ အယ်ဒီတာဖွဲ့၊ ကျောင်းကော်
မတီအဖွဲ့၊ အင်္ဂုသား ဖွားအဖွဲ့၊ အမျိုးသမီးရေးရာ၊ ဝေါဟာရအဖွဲ့၊
လူတူပတ်ဝိုက် ဖွဲ့စည်း ကိန်း အထောက်အကူပြု ကော်မတီ၊ သင်း
ထောက် အဖွဲ့ သာသနာအဖွဲ့ များ ပြုစုပေးပြီး ထိုအဖွဲ့များ အားလုံး
သည် ကျေးရွာ အုပ်ချုပ်ရေး မြူးနှင့် ချိတ်ဆက်နေ သည်ကို တွေ့
ရပါသည်။ ပြင်ပ အဖွဲ့အစည်း များ ဖြစ်ကြသော မြို့နယ် အုပ်ချုပ်ရေး
မြူး၊ စစ်တပ်၊ မြို့နယ်အဖွဲ့အစည်း မြူးလုံး၊ မြို့နယ်ကျန်းမာရေး ဌာန
KNUL၊ CSSDPI လူတူပတ်ဝိုက် ဖွဲ့စည်း ကိန်း သာသနာအဖွဲ့ အစည်း အား
လုံး မှာလည်း ကျေးရွာ အုပ်ချုပ်ရေး မြူးနှင့် ချိတ်ဆက် နေသည့်
ကို တွေ့ရပါသည်။ ပြင်ပ အဖွဲ့ဖြစ်သော CSSDPI၊ KNUL အဖွဲ့အ
စည်း မှာလည်း ကျေးရွာ သင်းထောက် အဖွဲ့နှင့် ချိတ်ဆက် ပေးပြီး၊ လူ
တူပတ်ဝိုက် ဖွဲ့စည်း ကိန်း အဖွဲ့ မှာလည်း ကျေးရွာ လူတူပတ်ဝိုက် ဖွဲ့စည်း ကိန်း အ
ထောက် အကူ ပြု ကော် မတီနှင့် ချိတ်ဆက် ပြီး ပြင်ပ မြို့နယ် ကျန်းမာ
ရေး အဖွဲ့ ဌာန သာသနာအဖွဲ့ မှာလည်း ကျေးရွာ အင်္ဂုသား ဖွား အဖွဲ့ နေ ချိတ်ဆက်
နေပါသည်။ ပြင်ပ မြို့နယ် အမျိုးသမီး ရေးရာ အဖွဲ့ သာသနာအဖွဲ့ မှာလည်း ကျေးရွာ
အမျိုးသမီး ရေးရာ အဖွဲ့နှင့် ချိတ်ဆက် ပြီး မြို့နယ် သာသနာပညာ
အဖွဲ့ သာသနာအဖွဲ့ မှာလည်း ကျေးရွာ ဝေါဟာရ အဖွဲ့နှင့် ချိတ်ဆက် နေပါသည်။

ပေါင်းစွဲစွဲစွဲ သူများ = ကျေးရွာသူ၊ ကျေးရွာသား
ပေါင်းစွဲစွဲစွဲ သူအရာအထွက် = ကျား (၁၅)၊ မ (၂၅)

ပင့်ကူအိမ်သုံးသပ်ခြင်း

ကျေးရွာ = ကျွဲခြံ အုတ်ဆု = ကျောက်ပုံအုတ်ပယ် နေ့စွဲ = ၁၈.၁၁.၂၀၁၇

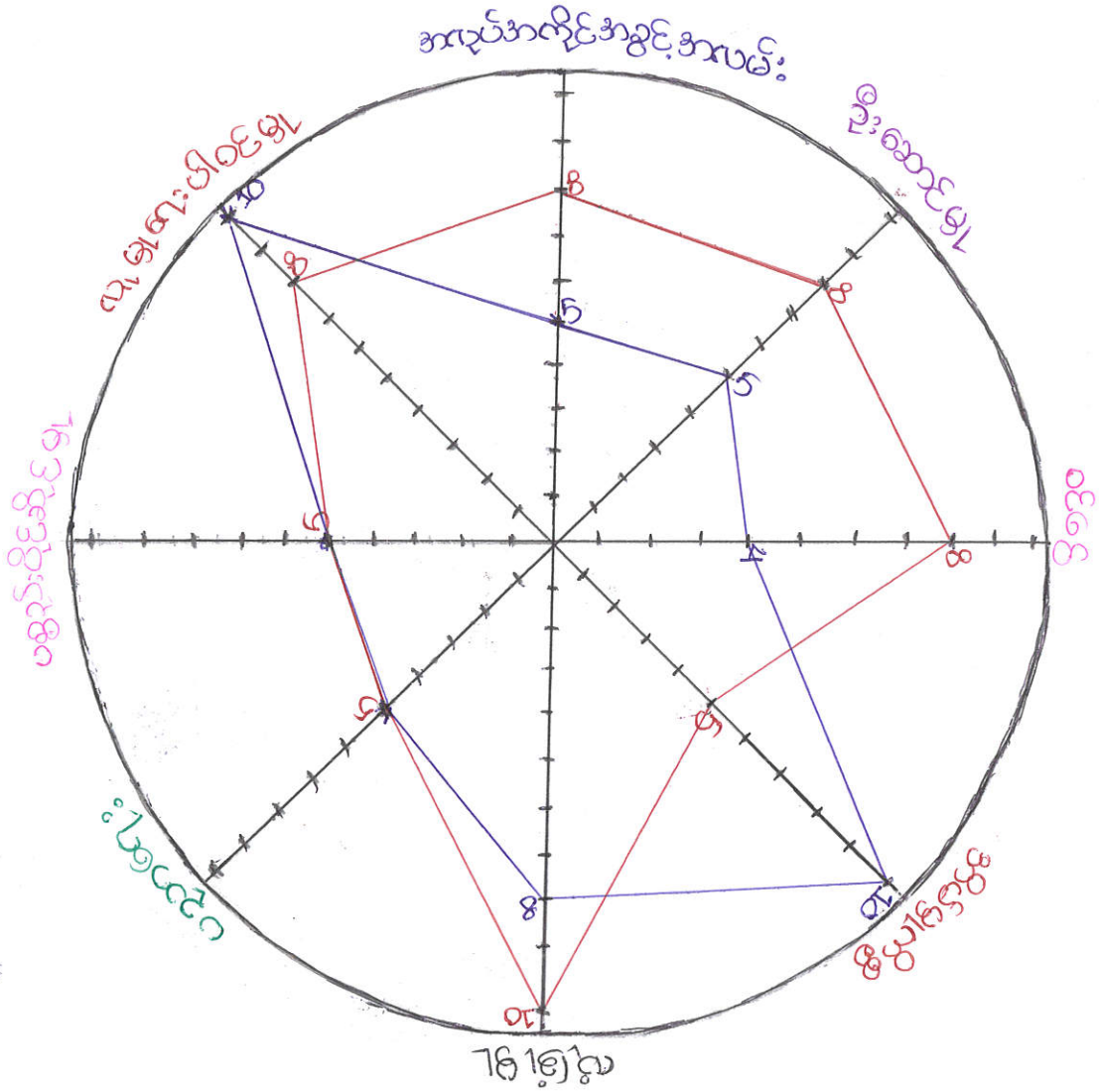

အမျိုးသား / အမျိုးသမီး ကဏ္ဍပြုပင် ကုအိမ်ရေးဆွဲသုံးသည့်
 နေ့စွဲ = ၁၈.၁၁.၂၀၁၇
 ကျွန်ုပ်တို့ ကြီးကြပ်စောင့်ရှောက်မှု အမျိုးသား အမျိုးသမီး တို့၏ ပါဝင်ပတ်သက်
 နေသော ကြံ့ကြော့ရေးရာဇာနည်များကို ဖော်ထုတ်ရာတွင်
 အလုပ်အကိုင်အခွင့်အလမ်း၊ ခြီးဆောင်မှု၊ ဝင်ငွေရရှိမှု၊ အိမ်မှုကိစ္စ
 လုံခြုံမှု၊ ပညာရေး၊ ပစ္စည်းပိုင်ဆိုင်မှု၊ လူမှုရေးပါဝင်မှု စ
 သည့် ကဏ္ဍများ၏ အသီးသီးဆောင်ရွက်မှုနှင့် ပတ်သက်သည့်
 အလုပ်အကိုင်အခွင့်အလမ်းတွင် အမျိုးသား ၈၀%၊ အမျိုးသမီး ၅၀%
 ခြီးဆောင်မှုတွင် အမျိုးသား ၈၀%၊ အမျိုးသမီး ၅၀%
 ဝင်ငွေရရှိမှုတွင် အမျိုးသား ၈၀%၊ အမျိုးသမီး ၄၀% ခြီး
 ပါသည်။ အိမ်မှုကိစ္စတွင် အမျိုးသား ၅၀%၊ အမျိုးသမီး ၅၀%
 လုံခြုံမှုတွင် အမျိုးသား ၁၀၀%၊ အမျိုးသမီး ၈၀% ခြီးပါသည်။
 ပညာရေး ကဏ္ဍနှင့် ပစ္စည်းပိုင်ဆိုင်မှုတွင် အမျိုးသားနှင့် အမျိုး
 သမီး ၅၀% ခြီးပျက်စွာပါဝင်နေကြပါသည်။ လူမှုရေး အပိုင်း
 တွင် အမျိုးသားများက ၈၀% ခြီးပြီး အမျိုးသမီးများက
 ပါဝင်နေသည်ကို တွေ့ရပါသည်။

ပါဝင်ဆွေးနွေးသူ = ကျေးဇူးကျေးဇူးသား

ပါဝင်ဆွေးနွေးသူ အရေအတွက် = ကျား (၁၉)၊ မ (၂၅)

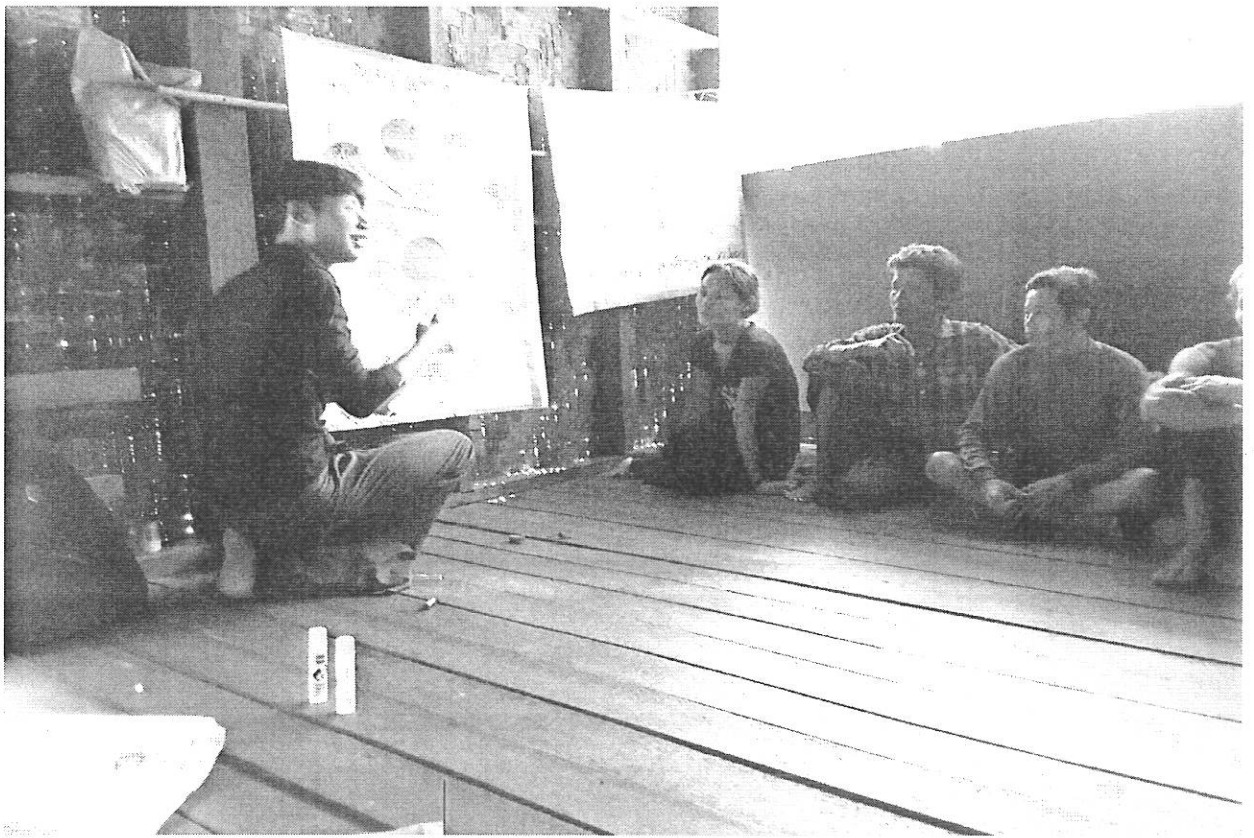

ပုံစံ - ၈ - ၁ ကျေးရွာအခြေခံအချက်အလက်များ (Form PC 1)

လမ်းညွှန်ချက်၊ ကျေးရွာတစ်ရွာသို့ ပထမဆုံးမိတ်ဆက်ခရီး သွားရောက်သောအခါ လူထုစည်းရုံးရေးမှူးသည် ကျေးရွာ ခေါင်းဆောင်များအား ကျေးရွာအချက်အလက်များကို မေတ္တာရပ်ခံ၍ တောင်းခံရသည်။ ဤအချက်အလက်များကို စီမံကိန်း မိတ်ဆက်အစည်းဝေးမတိုင်မီတောင်းခံရမည်။ စီမံကိန်းမိတ်ဆက်အစည်းဝေးတွင် လူထုစည်းရုံးရေးမှူးသည် ဤအချက်အလက် များအား စစ်ဆေးပြီး မှန်ကန်အောင်ပြုလုပ်ရမည်။ ပြီးနောက်တွင် လူထုစည်းရုံးရေးမှူးမှ သတင်းအချက်အလက်ထဲသို့ Tablets မှ တဆင့် ဖြည့်သွင်းရမည်။

ကျေးရွာခေါင်းဆောင်အမည် စောဒေါ်ဦးရွှေ	ကျေးရွာခေါင်းဆောင်၏ ဖုန်းနံပါတ် ၀၉-၄၅၅၇၄၃၃၆၅	လူထုစည်းရုံးရေးမှူး၏ အမည် ဇော်အေးမာကျော်
ပြည်နယ်/တိုင်းဒေသကြီး ပဲခူး	မြို့နယ် ကျောက်ကြီး	ကျေးရွာအုပ်စု ကျောက်ပုံလယ်
		ကျေးရွာ ဝဋ္ဌါခြံ

က၊ လူဦးရေ

လူမျိုးစု	အိမ်ထောင်စုအရေအတွက်	ကိုးကွယ်သည့်ဘာသာ	အိမ်ထောင်စုအရေအတွက်
လူမျိုးစု (၁) - ကချင်	44	ဘာသာ (၁) - ဗုဒ္ဓ	37 39
လူမျိုးစု (၂) - မဃာ	8 other	ဘာသာ (၂) - ကရစ်ယာန်	17 15
လူမျိုးစု (၃) - ချင်း	2	ဘာသာ (၃) -	
လူမျိုးစုရော		ဘာသာရော	
အခြား			
	အရေအတွက်		
မသန်စွမ်းသူများ	5 2		
သက်ကြီးရွယ်အိုများ (၆၅ နှစ် နှင့် အထက်)	25 17		
စစ်ဘေးရှောင်	-		

	အမျိုးသား (အရေအတွက်)	အမျိုးသမီး (အရေအတွက်)
လူဦးရေ	133 117	142
လူမျိုးစု (၁) - ကချင်	115 117	119 120
လူမျိုးစု (၂) - မဃာ	15 other 16	21 23
လူမျိုးစု (၃) - ချင်း	3 1	4 2
အခြား		
အိမ်ထောင်ဦးစီး	43	11

(ခ) အခြေခံအဆောက်အအုံ အသုံးအဆောင်များ

စာသင်ကျောင်း	အမှတ် ခြံပေါ်	ကျန်းမာရေး	အမှတ် ခြံပေါ်	ဘာသာရေး အဆောက် အအုံများ	အမှတ် ခြံပေါ်
အထက်တန်းကျောင်း	<input type="checkbox"/>	ဆေးရုံ	<input type="checkbox"/>	ဝေတီ	<input type="checkbox"/>
အလယ်တန်းကျောင်း	<input type="checkbox"/>	ကျန်းမာရေးဌာန	<input type="checkbox"/>	ဘုန်းကြီးကျောင်း	<input type="checkbox"/>
မူလတန်းကျောင်း	<input type="checkbox"/>	ကျန်းမာရေးဌာနခွဲ	<input type="checkbox"/>	ဟိန္ဒူဘုရားကျောင်း	<input type="checkbox"/>
မူကြိုကျောင်း	<input type="checkbox"/>	ဆေးပေးခန်း	<input type="checkbox"/>	ခရစ်ယာန်ကျောင်း	<input checked="" type="checkbox"/>
အခြား	<input type="checkbox"/>	အခြား	<input type="checkbox"/>	ဗလီ	<input type="checkbox"/>
				အခြား	<input type="checkbox"/>
မှတ်ချက် ဗုဒ္ဓဘုရားကျောင်း	<input checked="" type="checkbox"/>	မှတ်ချက်		မှတ်ချက်	

(ဂ) ကျွမ်းကျင်သူများမှတ်တမ်း (ကျေးရွာတွင်နေထိုင်သော သို့မဟုတ် တခြားရွာမှလာရောက်သော ကျွမ်းကျင်သူများ)

(ခ) စာသင်ကျောင်း			(၂) ကျန်းမာရေး			(၃) လက်မှုပညာရှင်		
	ရွာတွင်နေ ထိုင်သူ	အခြားရွာမှ လာသူ		ရွာတွင်နေ ထိုင်သူ	အခြား ရွာမှ လာသူ		ရွာတွင် နေထိုင်သူ	အခြားရွာ မှလာသူ
မူလတန်းပြဆရာ/မ	<input checked="" type="checkbox"/>	<input checked="" type="checkbox"/>	ဆရာဝန်	<input type="checkbox"/>	<input type="checkbox"/>	လက်သမား	<input type="checkbox"/>	<input checked="" type="checkbox"/>
အထက်တန်းပြဆရာ/မ	<input type="checkbox"/>	<input type="checkbox"/>	လက်ထောက် ကျန်းမာရေးမှူး	<input type="checkbox"/>	<input type="checkbox"/>	ပန်းရံ	<input type="checkbox"/>	<input checked="" type="checkbox"/>
အလယ်တန်းပြဆရာ/မ	<input checked="" type="checkbox"/>	<input checked="" type="checkbox"/>	အမျိုးသမီးကျန်းမာရေး ဆရာမ	<input type="checkbox"/>	<input type="checkbox"/>	လှုပ်စစ်ကျွမ်းကျင်၊ မီးသမား	<input type="checkbox"/>	<input checked="" type="checkbox"/>
မူကြိုဆရာ/မ	<input checked="" type="checkbox"/>	<input type="checkbox"/>	သားဖွားဆရာမ	<input type="checkbox"/>	<input checked="" type="checkbox"/>	ရေပိုက်သွယ်သူ	<input type="checkbox"/>	<input checked="" type="checkbox"/>
အခြား	<input type="checkbox"/>	<input type="checkbox"/>	ပြည်သူ့ကျန်းမာရေးလုပ်သား	<input type="checkbox"/>	<input type="checkbox"/>	စက်ပြင်ဆရာ	<input type="checkbox"/>	<input type="checkbox"/>
မှတ်ချက်			မှတ်ချက် ဗင်္ဂါသားဖွား ဆရာမ			မှတ်ချက်		

(ဃ) ကျေးရွာသို့ ရောက်ရှိနိုင်သည့် လမ်းအခြေအနေ / ကျေးရွာတစ်ရွာသည် ၎င်း၏ ကျေးရွာအုပ်စုနှင့် ဆက်သွယ်ထားသော လမ်းအခြေအနေ (အောက်ပါတို့ကိုဝိုင်းပါ)

ကျောက်ကြမ်းလမ်း: ကတ္တရာလမ်း ကွန်ကရစ်လမ်း: မော်တော်ဆိုင်ကယ်လမ်း:
 ကျောက်ခင်းလမ်း: မြေသားလမ်း: လူသွားလမ်း: အခြား: _____

(င) ကျေးရွာဖွံ့ဖြိုးမှုစီမံချက်

(၁) လူထုဝဟိုပြုစီမံကိန်းမစတင်မီ ဤကျေးရွာတွင်ကျေးရွာဖွံ့ဖြိုးမှု စီမံချက်ရှိခဲ့ပါသလား? ပိုင်းပါ
ရှိပါသည်/မရှိပါ/မသိပါ

(၂) ရှိခဲ့ပါလျှင် ဤစီမံချက်ကို မည်သည့် ခုနှစ်တွင်ပြင်ဆင်ခဲ့ပါသနည်း? နှစ်-----/မသိပါ

(၃) ဤစီမံချက်ကို မြို့နယ်မှအတည်ပြုခဲ့ပါသလား? ပြုခဲ့ပါသည်/မပြုခဲ့ပါ /မသိပါ

(စ) ခရီးအကွာအဝေး

- (၁) ဤကျေးရွာ၏ပဟိုမှ ၎င်းကျေးရွာအုပ်စု၏ပဟိုအထိ ခရီးမိုင်မည်မျှကွာဝေးသနည်း? မိုင်-----/မသိပါ
- (၂) ဤကျေးရွာမှ ၎င်းကျေးရွာအုပ်စုပဟိုအထိ သွားလာရာတွင်ကြာမြင့်သည့်အချိန်။

ခြောက်သွေ့ရာသီတွင်ကြာချိန်-----^{၀၀:၀၀}----- ထော်လာရီ/မော်တော်ဆိုင်ကယ်/ခြေလျင်/လား/မော်တော်ဘုတ်/
အခြား -----

မိုးရာသီတွင်ကြာချိန်-----^{၀၀:၀၀}----- ထော်လာရီ/မော်တော်ဆိုင်ကယ်/ခြေလျင်/လား/မော်တော်ဘုတ်/
အခြား -----

(ဆ) ပတ်ဝန်းကျင်ဆိုင်ရာ သဘာဝဘေးအန္တရာယ်

ဤကျေးရွာတွင် ရေကြီးခြင်းကဲ့သို့ သဘာဝဘေးအန္တရာယ်ကျရောက်ဖူးခြင်း ရှိပါသလား။

မရှိပါ ရှိပါသည် ရှိလျှင်ဖော်ပြပါ -----

(ဇ) ကျေးရွာတွင် ဖွဲ့စည်းထားသော အဖွဲ့အစည်းများ

လူထုပဟိုပြုစီမံကိန်းမတိုင်မီ ဤကျေးရွာတွင် ကျေးရွာဖွံ့ဖြိုးရေးအတွက် အစိုးရ (သို့) ရွာသားများကိုယ်တိုင်(သို့) စီမံကိန်းတစ်ခုခုမှ ဖွဲ့စည်းထားသည့် အဖွဲ့အစည်းများရှိပါသလား။

- (၁) -----
- (၂) -----

(ဈ) အထွေထွေအုပ်ချုပ်ရေး ဦးစီးဌာန (GAD) မှ မှတ်တမ်းတင်ထားခြင်း

ဤကျေးရွာသည် အထွေထွေအုပ်ချုပ်ရေး ဦးစီးဌာန (GAD) မှ မှတ်တမ်းတင်ထားမှု ရှိပါသလား။

မရှိပါ ရှိပါသည်

ကျေးရွာခေါင်းဆောင် အမည် ဆာဒေါ်ဒေါ်ရွှေ
လက်မှတ် [Signature] နေ့စွဲ 15.10.2017

လူထုစည်းရုံးရေးမှူး အမည် အောင်အေးမောင်
လက်မှတ် [Signature] နေ့စွဲ 15.10.2017

ပုံစံ - ၈ - ၂ - စီမံကိန်းစက်ဝန်းအချိန်ဇယား (PC 2)

လမ်းညွှန်ချက်၊ သက်ဆိုင်ရာလူထုစည်းရုံးရေး/လက်ထောက်နည်းပညာများမှ စီမံကိန်းစက်ဝန်းအဆင့်တစ်ခုစီပြီးစီးတိုင်း ကျေးရွာအုပ်စုအတွက် ဤပုံစံကို ပြည့်စွက်ရမည်။

စည်းရုံးရေးများ/ဝန်ထမ်း အမည် ဖော်ပြပါ နေရာများမှ စီမံကိန်းစက်ဝန်းအဆင့်တစ်ခုစီပြီးစီးတိုင်း ကျေးရွာအုပ်စုအတွက် ဤပုံစံကို ပြည့်စွက်ရမည်။

နေ့စွဲ 15.10.17 စက်ဝန်းအားအမှတ်ဖြစ်ပါ စက်ဝန်း(၁) စက်ဝန်း(၂) စက်ဝန်း(၃)

ပြည်နယ်/တိုင်း ပဲခူးတိုင်း မြို့နယ် ကျောက်ကြီး ကျေးရွာအုပ်စု ကျေးရွာ ဣန္ဒ

စီမံကိန်းအဆင့်ရွက်မှုအဆင့်များ	နေ့စွဲ		အစည်းအဝေးတွင်တက်ရောက်သူအရေအတွက်				အိမ်ထောင်စု	အိမ်ထောင်စု
	စတင်သည့်နေ့	ပြီးဆုံးသည့်နေ့	အမျိုးသားအရေအတွက်	အမျိုးသမီးအရေအတွက်	အိမ်ထောင်စုအရေအတွက်	လူမျိုးစုတက်ရောက်သူအရေအတွက်နှင့် လူမျိုးစုအမည်		
၁။ ကျေးရွာစီမံကိန်း မိတ်ဆက်အစည်းအဝေး	15.10.17	15.10.17	16	21	37	ကျွန်း 36 မကျွန်း 1	54	68.52%
၂။ ကျေးရွာဖွံ့ဖြိုးရေး စီမံချက်ရေးဆွဲခြင်းအစည်းအဝေး	18.11.17	18.11.17	19	26	45	ကျွန်း 42 မကျွန်း 3	54	83.33%
၃။ ကျေးရွာအုပ်စု လုပ်ငန်းဆုံးဖြတ်ချက်ချသည့်အစည်းအဝေး	18.11.17	18.11.17	19	26	45	ကျွန်း 42 မကျွန်း 3	54	83.33%
၄။ မြို့နယ်အဆင့် စီမံကိန်းရေးဆွဲရေးနှင့် အကောင်အထည်ဖော်ရေးကော်မတီ၏ စီမံကိန်း သုံးသပ်မှုအစည်းအဝေး			မလို	မလို	မလို	မလို		
၅။ မြို့နယ် စီမံကိန်းရေးဆွဲရေးနှင့် အကောင်အထည်ဖော်ရေး ကော်မတီ၏ဆုံးဖြတ်မှုကို ရွာသို့ အသိပေးအကြောင်းကြားသည့် အစည်းအဝေး	23.3.18	23.3.18	14	18	32	ကျွန်း 29 မကျွန်း 1	54	59.26%
၆။ စီမံကိန်းလုပ်ငန်းဆွဲစီမံချက်ရေးဆွဲခြင်းအစည်းအဝေး	မလို	မလို	မလို	မလို	မလို	မလို		
၆.၁။ စီမံကိန်းလုပ်ငန်း အကောင်အထည်ဖော်ရေးအစီအစဉ် ရေးဆွဲခြင်း	23.3.18	23.3.18	14	18	32	ကျွန်း 29 မကျွန်း 1	54	29.26%

ပုံစံ - ၈ - ၃ ကျေးရွာခွဲခြားရေး ဦးစားပေးအစဉ် (Form PC 3)

ဝမ်းညွှန်ချက် အဆင့်(၃) ကျေးရွာမှန်မှန်ချက်အစည်းအဝေး ပြီးဆုံးသောအခါ ကျေးရွာစီမံကိန်း အထောက်အကူပြု ကော်မတီသည် လူထုစည်းရုံးရေးမှူးအဖွဲ့အစည်းအဖြစ် ဤပုံစံကိုပြည့်စုံအောင် ဖြည့်သွင်းရမည်။			
လူထုစည်းရုံးရေးမှူး/ဝန်ထမ်း အမည် <u>အောင်စားမေရေ</u>			
နေ့စွဲ <u>18.11.2017</u>		စက်ဝန်းအား အမှတ်ခြစ်ပါ () <input type="checkbox"/> စက်ဝန်း(၁) <input type="checkbox"/> စက်ဝန်း(၂) <input checked="" type="checkbox"/> စက်ဝန်း(၃) <input type="checkbox"/> စက်ဝန်း(၄)	
ပြည်နယ်/တိုင်း	မြို့နယ်	ကျေးရွာအုပ်စု	ကျေးရွာ
ပဲခူး	ကျောက်ကြီး	ကျောက်ပုံ အလယ်	ကျွဲခြံ

၈။ အခက်အခဲအတားအဆီးများအားရှင်းလင်းခြင်း - ယခုလက်ရှိအခြေအနေတွင် ဤကျေးရွာခွဲခြားတိုးတက်ရေးအတွက် အဓိက အခက်အခဲအတားအဆီးများသည် မည်သည်များဖြစ်ပါသည်။ (အမျိုးသား/မီး အနည်းဆုံးအခက်အခဲ ၅ ခုစီဖော်ပြပါ။)

အမျိုးသား အဖွဲ့မှ တင်ပြသောအခက်အခဲအတားအဆီးများ	အမျိုးသမီး အဖွဲ့မှတင်ပြသောအခက်အခဲအတားအဆီးများ
၁ ကျောင်းသားဦးရေများ ဖြီးကျော်ဆောင်သစ်မလုံဟောကခြင်း (မူပွန်ကျောင်းတိုးလာခြင်း)	၁ ကျောင်းသားဦးရေများ ဖြီးကျော်ဆောင် မလုံဟောကခြင်း
၂ အထွေထွေအစည်းအဝေး၊ အစည်းအဝေး ပေါ်ပေါက်လာပါက ပြုလုပ်ရန် ခက်ခဲခြင်း	၂ အစည်းအဝေး၊ အစည်းအဝေး ပြုလုပ်ရန် ခက်ခဲခြင်း၊ ပွဲလမ်း၊ သာသနာ့ဌာနများ ချိတ်ဆက်အခက်ခဲခြင်း
၃ ကျောင်းခြံစည်းရုံးမှု၊ ကျောင်းဆောင်လုံခြုံမှု မရှိခြင်း	၃ ကျောင်းသား၊ သူနှင့် ကျောင်းဆောင်လုံခြုံမှု မရှိခြင်း
၄ စာကြည့်တိုက် မရှိခြင်း၊ ကြောင်ကျွေးမွေးရေး အစားအသောက်များ ပြုလုပ်ခြင်း	၄ စာကြည့်တိုက် မရှိခြင်း၊ ကြောင်ကျွေးမွေးရေး အစားအသောက်များ ပြုလုပ်ခြင်း
၅ မွေးမြူရေး နည်းပညာ သင်တန်းများ နည်းခြင်း၊ ကြောင်ထိန်းနည်းပညာ သင်တန်းများ နည်းခြင်း	၅ မွေးမြူရေး နည်းပညာအား နည်းခြင်း၊ ကြောင်ထိန်းနည်းပညာ သင်တန်းများ နည်းခြင်း

၉။ မျှော်မှန်းခြင်း - နောင်လာမည့် (၅) နှစ် အတွင်း ကျေးရွာခွဲခြားရေး မျှော်မှန်းလျာထားချက်များအား တင်ပြပါ။

အမျိုးသားအဖွဲ့မှ တင်ပြသောမျှော်မှန်းချက်များ	အမျိုးသမီးအဖွဲ့မှ တင်ပြသောမျှော်မှန်းချက်များ
၁ ကျောင်းဆောင်သစ် တွေ နှုတ်၊ ဖြည့်၊ ဖန်တီးခြင်း စသည်တို့	၁ စာသင်ဆောင်များ လုံလောက်စွာရှိပြီး ကျန်းမာရေး မြှင့်တင်ရေးအတွက် နည်းပညာ သင်တန်းများ
၂ ရွာမှာ ရှိတဲ့ အထွေထွေအစည်းအဝေး၊ အစည်းအဝေးကို ကျွမ်းကျင်စွာ ဆောင်ရွက်နိုင်ရန် ပြုလုပ်ခြင်း	၂ ခန်းမ ဆောင်ရှိ လာပြီး ကျေးရွာ ဖွံ့ဖြိုးတိုးတက် လာမည်

အမျိုးသားအဖွဲ့မှ တင်ပြသောမျှော်မှန်းချက်များ		အမျိုးသမီးအဖွဲ့မှ တင်ပြသောမျှော်မှန်းချက်များ	
၃	ကပေးများ၊ ဘေးလင်းလျှံ၊ ဖွားဖြင့် ပညာသင်ကြား နိုင်မည်။ ကျောင်းအင်္ဂါ ဂျပန်နှင့်အညီပညာ ဆိုင်ရာမည်။	၃	ကျောင်းခြံခင်းလုံး၌ ဖွားဖြင့် ကပေး များ၊ ဘေးလင်းလျှံ၊ ဖွားဖြင့် ပညာ သင်ကြား နိုင်မည်။
၄	ပညာဗဟုသုတများ တိုးပွား လာပြီး ပညာရှိများ များ ၌ လာမည်။	၄	ခက်ခဲသော၊ တို့ကရှိ ဖွားဖြင့် ကပေး များ၊ ဘေးလင်းလျှံ၊ ဖွားဖြင့် ပညာဗဟုသုတများ ဂျပန်နိုင်ငံမည်။
၅	နည်းပညာ၊ အသက်မွေး ဝမ်းကြောင်း ပညာဂျပန်များ ဂျပန်ဖြင့် ကိုယ်ပိုင်အလုပ်	၅	နည်းပညာ၊ အသက်မွေးဝမ်း ကြောင်း ပညာဂျပန်များ ဂျပန်ဖြင့်
၆	များလျှံပိုင် နိုင်စွမ်း တိုးလာမည်။	၆	ကိုယ်ပိုင် အလုပ်များ လုပ်ကိုင်နိုင် စွမ်း တိုးလာမည်။
၇		၇	

၈။ လူထုစိန်ခဲစိန် လာမည့် (၄) နှစ်အတွင်း အကျိုးဝင်သော ဦးစားပေး ဖွံ့ဖြိုးတိုးတက်မှု လုပ်ငန်း အစီအစဉ်များအားဖော်ပြပါ။

အဆင့်	ကျေးရွာအတွက် ဦးစားပေး ဖွံ့ဖြိုးတိုးတက်မှု လုပ်ငန်းစဉ်များ	အဆိုပြုသူ (အမျိုးသားများ/ အမျိုးသမီးများ/အမျိုးသား+ အမျိုးသမီး)	ခန့်မှန်းကုန်ကျ စရိတ်	အကျိုးခံစားခွင့်ရှိသူ ခန့်မှန်းခြေ အရေ အတွက်
၁	ကျောင်းဆောင်သစ် (အုတ်သွပ် x သစ်သား)	၈ + ၈	၂၀,၀၀၀,၀၀၀	၂၇၆
၂	ခန်းမ ဆောင် သစ်ဆောက်ခြင်း	၈ + ၈	၁၀,၀၀၀,၀၀၀	၂၇၆
၃	ကျောင်းခြံခင်းလုံး တည်ဆောက်ခြင်း	၈ + ၈	၁၅,၀၀၀,၀၀၀	၂၇၆
၄	ခက်ခဲသော၊ တို့ကရှိ ဆောက်ခြင်း	၈ + ၈	၁၂,၀၀၀,၀၀၀	၂၇၆
၅				

ဃ။ လူထုစီမံကိန်း၏ လာမည့် (၄) နှစ်အတွက် အကျိုးမဝင်သော ဦးစားပေး ဖွံ့ဖြိုးတိုးတက်မှု လုပ်ငန်း အစီအစဉ်များအားဖော်ပြပါ။

အဆင့်	ကျေးရွာအတွက် ဦးစားပေး ဖွံ့ဖြိုးတိုးတက်မှု လုပ်ငန်းစဉ်များ	အဆိုပြုသူ (အမျိုးသားများ/အမျိုးသမီးများ/အမျိုးသား+အမျိုးသမီး)	အခန်းကဏ္ဍ
၁			
၂	သင်တန်း ဖုန်းဆက်	၈	
၃	စွန့်ခွာရေးသင်တန်း	၈ + ၆	
၄			
၅			

ခေါင်းဆောင်၊ ကျေးရွာစီမံကိန်းအဖွဲ့ဝင်အမှုဆောင်မှ အတည်ပြုသည်။

အမည် ကျေးရွာစီမံကိန်းအဖွဲ့ လက်မှတ် [လက်မှတ်] ရက်စွဲ ၁၈.၁၁.၂၀၁၇

ပုံစံ - ၈ - ၄ ကျေးရွာအုပ်စုစီမံကိန်းလုပ်ငန်းခွဲရွေးချယ်ခြင်းပုံစံ (Form PC 4)

လမ်းညွှန်ချက်။ စီမံကိန်းလုပ်ငန်းခွဲရွေးချယ်မှုအစည်းအဝေးပြီးနောက်တွင် ကျေးရွာအုပ်စုမှ CF/TF တို့၏ အကူအညီရယူ၍ ကျေးရွာစီတောက်တောက်မှ လက်မှတ်ရေးထိုးပြီး အဆိုပါပုံစံအား ပြည့်စုံအောင်ဖြည့်သွင်းရမည်။ ဤပုံစံအား ပြည့်စုံစွာဖြည့်သွင်းပြီးပါက ကျေးရွာအုပ်စုနှင့်ပြီးသား ကျေးရွာအုပ်စုတွင် TPIC သို့ ပေးပို့ရန်အတွက် အောက်ဖော်ပြပါအခြေအနေအထားရှိရမည်။ CF မှ ကျေးရွာအုပ်စုစီမံကိန်းခွဲအုပ်စု အချက်အလက်များကို MIS သို့ ထည့်သွင်းရမည်။ (ပမာဏနှင့်စီမံကိန်းလုပ်ငန်းခွဲ မလုပ်လုပ်ကိုင်ကိုင်ဘဲသာ ကျေးရွာများ ပါဝင်ပါ။)

ကျေးရွာစည်းရုံးရေးမှူး/ဝန်ထမ်းအမည် မောင်အောင်

နေ့စွဲ ၁၈.၁၁.၂၀၁၇၊ ဖြည့်စည်း/တိုင်းပေးခြင်း ဝက်စန်းအမည်အားအေးမှတ်ခြင်းပေးပါ။ (V) ဝက်စန်း (၀) ဝက်စန်း (၂) ဝက်စန်း (၁)

ပြည်နယ်/တိုင်းပေးခြင်း မြန်မာ၊ ကျေးရွာ အောင်မြင်

ကျေးရွာအမည်	ထောက်ရွယ်ရန်အမည်	အတိုင်းအတာ	စီမံကိန်းစနစ်/အမျိုးအမည်	အရိပ်ပြောင်ပြောင်	စီမံကိန်းကဏ္ဍ			စီမံကိန်းစနစ်/အမျိုးအမည်	ပတ်ဝန်းကျင်
					စီမံကိန်းစနစ်	အမျိုးအမည်	စီမံကိန်းအမျိုးအမည်		
ယွေခြံ	အောင်မြင် အောင်မြင်	(၆၀x၁၀x၁၀)	၂၇၅	□ ကျား □ မ □ ကျား+မ	□ ကျား □ မ □ ကျား+မ	□ ကျား □ မ □ ကျား+မ	□ ကျား □ မ □ ကျား+မ	22000,000	□ ကျား □ မ □ ကျား+မ
				□ ကျား □ မ □ ကျား+မ	□ ကျား □ မ □ ကျား+မ	□ ကျား □ မ □ ကျား+မ	□ ကျား □ မ □ ကျား+မ		□ ကျား □ မ □ ကျား+မ
				□ ကျား □ မ □ ကျား+မ	□ ကျား □ မ □ ကျား+မ	□ ကျား □ မ □ ကျား+မ	□ ကျား □ မ □ ကျား+မ		□ ကျား □ မ □ ကျား+မ
				□ ကျား □ မ □ ကျား+မ	□ ကျား □ မ □ ကျား+မ	□ ကျား □ မ □ ကျား+မ	□ ကျား □ မ □ ကျား+မ		□ ကျား □ မ □ ကျား+မ

ရက်စွဲ ၁၈.၁၁.၂၀၁၇၊ အမည် အောင်မြင်၊ လက်မှတ် (Signature)

ကဏ္ဍအလိုက် အခက်အခဲ မှတ်တမ်း

ကျွဲခြံ ကျေးရွာ ကဏ္ဍအလိုက် ဦးစားပေး ဖွံ့ဖြိုးရေးလုပ်ငန်းစဉ်များ

အကြောင်းအရာ	စဉ်	လုပ်ငန်း	အဆိုပြုသူ	လ/နှစ်	လုပ်ဆောင်မည့်သူ	ပြင်ပမှထောက်ပံ့မည့်သူ
အခြေခံအဆောက်အအုံ	၁။	ကျောင်းဆောင်သစ် တည်ဆောက်ခြင်း	က+မ	၂၀၁၈	ကျေးရွာလူထု	လူထုဗဟိုဠာ ဝီမ်ကိန်း
	၂။	ခန်းမဆောင်တည်ဆောက်ခြင်း	က+မ	၂၀၁၈	ကျေးရွာလူထု	လူထုဗဟိုဠာ ဝီမ်ကိန်း
	၃။	ကျေးဇူးခြံစည်းရုံးတည်ဆောက်ခြင်း	က+မ	၂၀၁၈	ကျေးရွာလူထု	ပညာရေးဌာန
	၄။	ခါးဖြူချစ်တို့တည်ဆောက်ခြင်း	က+မ	၂၀၁၈	ကျေးရွာလူထု	ပညာရေးဌာန
အသက်မွေးဝမ်းကြောင်း/စိုက်ပျိုးရေး	၁။	နည်းပညာသင်တန်း	က	၂၀၁၈	ကျေးရွာလူထု	ကျေးလက်စီးပွားရေးဌာန
	၂။	ပျားမြေရေးသင်တန်း	က+မ			ကျေးလက်စီးပွားရေးဌာန
	၃။					
ကျန်းမာရေးနှင့် အာဟာရ	၁။					
အခြား	၁။					
	၂။					

မိုးရေချိတ်များ

၄။ ကော်မတီများ ပြန်လည် အတည်ပြုခြင်း နှင့် ပြန်လည်
ရွေးချယ်ခြင်း အစီအစဉ်ကို လူထုသည် ၎င်းတို့၏ ရွေးချယ်ခွင့်
အား ဖရောရဖော် ပြုစုခြင်းဆောင်ရွက်ကြောင်း ဣလူထု နှင့် အတူ
ဆွေးနွေးဆွဲကြသည်။ ထိုသို့ ဆွေးနွေးရာတွင် ကျေးဇူး
လူထုမှ ဒီမိုကရေစီစီမံကိန်းတွင် လုပ်ဆောင်ခံယူ
ကော်မတီများကို တက်ပါ နှင့်လည်း ဆက်လက်လုပ်
ဆောင်ရန် ဆွေးနွေးတင်ပြခံ ပါသည်။ ကော်မတီများ
ကလည်း ကျေးဇူးလူထုသဘောတူ လျှင် ဆက်လက်
လုပ်ဆောင်မည် ဖြစ်ကြောင်း ကြေညာခဲ့ပါသည်။
ထို့အပြင် ကော်မတီအဖွဲ့ဝင် တို့သည် မိသားစု
အားဝယ်နေထိုင် အခက်အခဲကြောင့် စီမံကိန်း လုပ်ငန်း
တွင် အချိန်ပြည့် တာဝန် မယူနိုင် ကြောင်း ကြေညာ ဆက်လက်
လုပ်ဆောင်ရန် မကြံနိုင် ကြောင်း ကြေညာ မိမိတို့နေရာ
တွင် ကော်မတီ များ အား ဖြစ်လျှင် ရွေးချယ်ခွင့်
တင်ပြခံ ပါသည်။ ထို့နောက် လိုအပ်သော ကော်မတီဝင်
များကို ကျေးဇူးလူထုသဘောတူ ဆုံးဖြတ် ဆွေးချယ်
သည် အတိုင်း ရွေးချယ်ခံ ကြ ပါသည်။ ဆက်လက် ချာ
အုပ်စု ကော်မတီ များကို ပြန်လည် အတည်ပြုရာတွင်
လည်း ဒီမိုကရေစီစီမံကိန်းတွင် လုပ်ဆောင်ခံယူ ကော်မတီ
များ အတိုင်း ပြန်လည်လုပ်ဆောင် ရန် အားလုံးသဘော
တူ ဆုံးဖြတ်ခံ ကြ ပါသည်။

ဆိုးဖြတ်ချက်များ

စဉ်	ဆိုးဖြတ်ချက်	လှယ်အောင်ရန်
၁	ခေါမောင်တူ (ကျေးဇူး / အုပ်စုစီမံကိန်းအထောက်အကူ ပြုကော်မတီခွဲကွဲ)	ခေါမောင်တူ
၂	နော်ဒီးနာဖေါ (ကျေးဇူး / အုပ်စုစီမံကိန်းအထောက်အကူ ပြုကော်မတီခွဲကွဲ)	နော်ဒီးနာဖေါ
၃	ခေါအယ်ဒါးဖိုးဖော် (ဝယ်ယူရေးကော်မတီခွဲကွဲ)	ခေါအယ်ဒါးဖိုး
၄	နော်မူးဒါးတူး (ဝယ်ယူရေးအဖွဲ့ဝင်)	နော်မူးဒါးတူး
၅	နော်စေားမူး (ဝယ်ယူရေးအဖွဲ့ဝင်)	နော်စေားမူး
	ဒီးခင်မောင် (ဆောင်ကြည်၊ ငြိမ်းဖြူရေးကော်မတီခွဲကွဲ)	ဒီးခင်မောင်
	ဒီးမောင်ကြည် (ဆောင်ကြည်၊ ငြိမ်းဖြူရေးကော်မတီ)	ဒီးမောင်ကြည်
	နော်ကော်ဖေါ (ဆောင်ကြည်၊ ငြိမ်းဖြူရေးကော်မတီ)	နော်ကော်ဖေါ
	ခေါဟ်မူး (ဗဟိုပတ်ကိန်းသိမ်းရေးကော်မတီခွဲကွဲ)	ခေါဟ်မူး
	နော်ကလူဖေါ (ဗဟိုပတ်ကိန်းသိမ်းရေးကော်မတီ)	နော်ကလူဖေါ
	ခေါဘဒါးဝါး (ဝေဖန်အဖွဲ့ ပြုလုပ်စားဖွယ်)	ခေါဘဒါးဝါး
	နော်ဂျူလီအဲနာ (ဝေဖန်အဖွဲ့ ပြုလုပ်စားဖွယ်)	နော်ဂျူလီအဲနာ
	နော်ဆာပီးပီဖော (ဘဏ္ဍာရေးခွဲကွဲ)	နော်ဆာပီးပီဖော
	ခေါတာက (ဘဏ္ဍာရေးအဖွဲ့ဝင်)	ခေါတာက
	ခေါထွေးစေား (ခေတနာဝန်ထမ်း)	ခေါထွေးစေား
	နော်လင်းခေဖေါ (ခေတနာဝန်ထမ်း)	နော်လင်းခေဖေါ
	ခေါဘိုဝင်း (ကျေးဇူးရွှေဓမ္မစာရင်းကိုင်)	ခေါဘိုဝင်း

၉။ အစည်းအဝေးကို ဆက်လက်ဆွေးနွေးရန်မှ ဤစော့သဖြင့် (ငှားက) နာဂီတွင် ရုပ်သိမ်းခဲ့ပါသည်။

၂၀၀၇ ခုနှစ် ၊ ဒီဇင်ဘာ ၂၀ ရက်နေ့ ၊ နံနက် ၉ နာရီ ကျော်ကြီး
မြို့နယ် ၊ ကျောက်ပုံ အလယ်ကျေးရွာ အုပ်စု ၊ ကျွဲခြံကျေးရွာတွင်
ကျင်းပပြုလုပ်ထားသော လူထု ဗဟိုပြုစီမံကိန်း တက်ပာဒွင်စာ
ဝန်း ဒုတိယအကြိမ်အုပ်စု အဆင့် အဝေး မွက်တမ်း

အဆင့် အဝေး တက်ပာဒွင် သူများ

- | | |
|----------------|-----------------------|
| ၁။ အောက်ကတန်း | လက်ကတန်း နည်းပညာများ |
| ၂။ အောက်ကတန်း | လူထုဆိုင်ရုံး ရေး မြေ |
| ၃။ ကျေးရွာလူထု | (၂၀၀ - ၁၇) |

ရည်ရွယ်ချက်

လူထု ဗဟိုပြုစီမံကိန်း တက်ပာဒွင် စာဝန်း အတွက် လူမှုဆန်း
ခပ်ခြင်း ၊ အခက်အခဲ နှင့် မျှော်မှန်းချက်များ ၊ လုပ်ငန်း များပြန်
လည်ခြင်း ချုပ်ခြင်း တက်ပာဒွင် စာဝန်း အတွက် လုပ်ငန်း အ
တည်ပြုခြင်း ကို ရည်ရွယ်ပါသည်။

ကျေးဇူးချက်များ

၁။ ကျေးဇူး ချီးမြှင့်ခြင်း ကျေးဇူး အပ်ချက်များ များ ပြုအောင် အမှာ
ကား ပြောကြား ခဲ့ပါသည်။ ထို့ နောက်ဝန်တမ်း များ မွေအစွဲ
ဗိုက်ဆက်ခံ ကြပါသည်။ ဆက်လက် လူထုဆိုင်ရုံး ရေး မြေ
အောက်ကတန်း ဗဟိုပြုစီမံကိန်း စီမံရည်ရွယ်
ချက်များ ကို ရှင်းလင်း ပြောကြား ခဲ့ပါသည်။

၂။ ဆက်လက် အမှာ များ ချီးမြှင့် ဆန်း ခပ်ခြင်း ဖြစ်လာ
လူမှုဆန်း နှင့် အရင်း အမြစ် ပြုပြင် ပုံ ၂ ရွာ ခန့်ခြံ
စိတ် ဖြစ်ခြင်း ၊ ပိုင်ဆိုင် မှု ကို အား ပြုခြင်း နှင့် ပိုင်ဆိုင် မှု
ကို ထိန်းချုပ်ခြင်း ၊ ပင် ကူ အိမ် သုံး ဝယ်ခြင်း ၊ ကျေးဇူး
ပြု ကျွဲ နှင့် အမှာ အဆင့် ချိတ်ဆက် မှု ပြု ဝယ် များ

ကို အသီးသီး စွဲစွဲ နှဲနှဲ ပြုလုပ်ခံကြသည်။

၃။ ထို့နောက် အပျိုးသား၊ အပျိုးသား၊ နှစ်ဖွဲ့ ခွဲကာ အသား အခါ အကား၊ အဆီးများ၊ ပြေပျော်ပျော်၊ ချက်များ၊ ခြိုးစားပေးလုပ်ငန်းများ၊ အားပေးချုပ်စွဲစွဲ ခံကြသည်။ အပျိုးသား၊ အပျိုးသား၊ ခြိုးစားပေးလုပ်ငန်းများ၏ မှပထမ ခြိုးစားပေးလုပ်ငန်းတစ်ခုရှိ အား၊ အဓိက ပြုသား အကြောင်းအရင်း၊ အကျိုး ရလဒ် အား ပြုသား သစ်ပင်များ ဆွဲ ရှိ ရှင်း ပြစွဲစွဲ ခံကြသည်။

၅။ အပျိုးသား၊ အပျိုးသား၊ နှစ်ဖွဲ့ ပြန်ပေါင်း ကျေးဇူး ခြိုးစားပေးလုပ်ငန်းများကို အတည် ပြုပေး ကုန်စွဲ ချုပ်ခံ ကြသည်။ အပျိုးသား၊ အပျိုးသား၊ ခြိုးစားပေးလုပ်ငန်းများမှာ ပာကျောင်းဆောင်သစ်တည်ဆောက်ခြင်း၊ (၂) ခန်း၊ (၃) ဆောင်တည်ဆောက်ခြင်း၊ ပာကျောင်းခြံတည်ရှိတည်ဆောက်ခြင်း၊ (၄) ဆောင်တည်တည်ဆောက်ခြင်းတို့ ပြုသည်။

၆။ ဆုံးဖြတ်ချက်များ

ဆုံးဖြတ်ချက်များကို တွင်ကျေးဇူး ရှိသူတို့ သဘောတူညီမှုဖြင့် ခြိုးစားပေးလုပ်ငန်းများ၊ အားအတည် ပြုဆုံးဖြတ်ခြင်း၊ တကယ်တော့ လာကြတာ ကျေးဇူး ရှိသူများ မှသာ တွင်လက်မှတ်ရေးထိုးခြင်း ပြုလုပ်ပြီး ကျေးဇူး ရှိသူ များ ခွင့် ချုပ် အမှာစကား ပြောကြား ခံသည်။

၇။ အစည်းအဝေးကို ဆက်လက်စွဲစွဲ နှဲနှဲ ပြုစု ကာယဖြင့် သင်္ဂြိုဟ် (၄:၀၀) တွင် ဂုဏ်သိမ်းခံ ဝါသည်။