



ပြည်ထောင်စုသမ္မတ မြန်မာနိုင်ငံတော်အစိုးရ  
 စိုက်ပျိုးရေး၊မွေးမြူရေးနှင့် ဆည်မြောင်းဝန်ကြီးဌာန  
 ကျေးလက်ဒေသဖွံ့ဖြိုးတိုးတက်ရေးဦးစီးဌာန  
 Community Driven Development Project  
 လူထုဗဟိုပြုစီမံကိန်း

ကျေးရွာဖွံ့ဖြိုးရေးအစီအစဉ်



ကြိမ်ကုန်းကျေးရွာ

လှိုင်းဘွဲ့မြို့နယ်၊ ကရင်ပြည်နယ်။

၂၀၁၉ ခုနှစ်

မာတိကာ

စဉ်	အကြောင်းအရာ	စာမျက်နှာ
၁။	လှိုင်းဘွဲ့မြို့နယ်အခြေပြမြေပုံ .....	၃
၂။	ကျေးရွာမြေပုံ (တည်နေရာ) .....	၄
၃။	အုပ်စုတွင်ပါဝင်သော ကျေးရွာများစာရင်း: .....	၅
၄။	ကျေးရွာအခြေခံအချက်အလက်များ (ကျေးရွာသမိုင်းကြောင်း) .....	၆
၅။	လူထုပူးပေါင်းပါဝင်သော လူမှုဆန်းစစ်ခြင်းနှင့် အကဲဖြတ်ခြင်း လုပ်ငန်းစဉ် (PSA/PRA) အကျဉ်းချုပ်ဇယား: .....	၁၁
၆။	ကျေးရွာဖွံ့ဖြိုးရေးအစီအစဉ်အတွက်အသုံးပြုခဲ့သော PRA tools တစ်ခုချင်းစီအတွက် သုံးသတ်ချက်များ	
	၁။ ကျေးရွာလူမှုရေးနှင့်အရင်းအမြစ်ပြမြေပုံ(Social Map) .....	၁၂
	၂။ ရာသီခွင်ပြပြကွဲဒီဇိုင်း(Seasonal Cleander) .....	၁၃
	၃။ ဥစ္စာနေကြွယ်ဝမှုပြဇယား: (Wealth Ranking) .....	၁၄
	၄။ ကျား၊မ ပင့်ကူအိမ်သုံးသပ်ခြင်း(Cob Web) .....	၁၅
	၅။ အရင်းအမြစ်အသုံးချမှုပုံစံပြဇယား:(Asset Mapping) .....	၁၇
	၆။ အဖွဲ့အစည်းချိတ်ဆက်မှုပြဇယား: (Veen Diagram).....	၁၈
၇။	ကော်မတီဝင်များရွေးချယ်ခြင်းနှင့် ကျေးရွာဖွံ့ဖြိုးရေးအစီအစဉ် ဆောင်ရွက်မှုမှတ်တမ်း: ....	၁၉
၈။	ကျေးရွာအချက်အလက်များ(PC 1) .....	၂၀
၉။	စီမံကိန်းစက်ဝန်းအချိန်ဇယား(PC 2) .....	၂၄
၁၀။	ကျေးရွာဖွံ့ဖြိုးရေးဦးစားပေးအစီအစဉ် (PC 3) .....	၂၅
၁၁။	အစည်းဝေးမှတ်တမ်းများ: .....	၂၈
၁၂။	ကဏ္ဍအလိုက်ဦးစားပေးဖွံ့ဖြိုးရေးလုပ်ငန်းစဉ်များ: .....	၂၉

# ၁။ လိုင်းဘွဲ့မြို့နယ်အခြေပြမြေပုံ

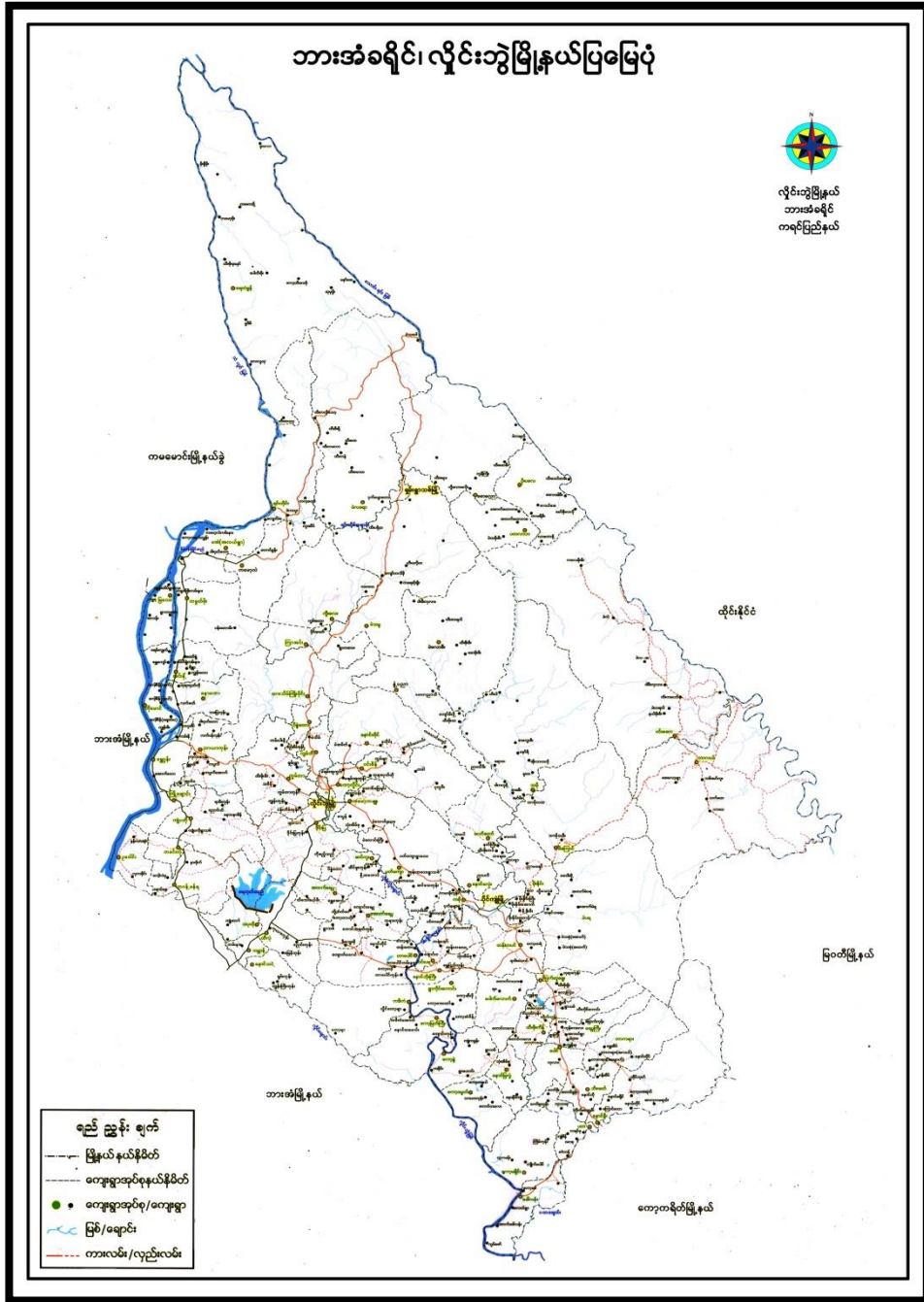

၂။ ကျေးရွာအုပ်စု မြေပုံ (တည်နေရာ)

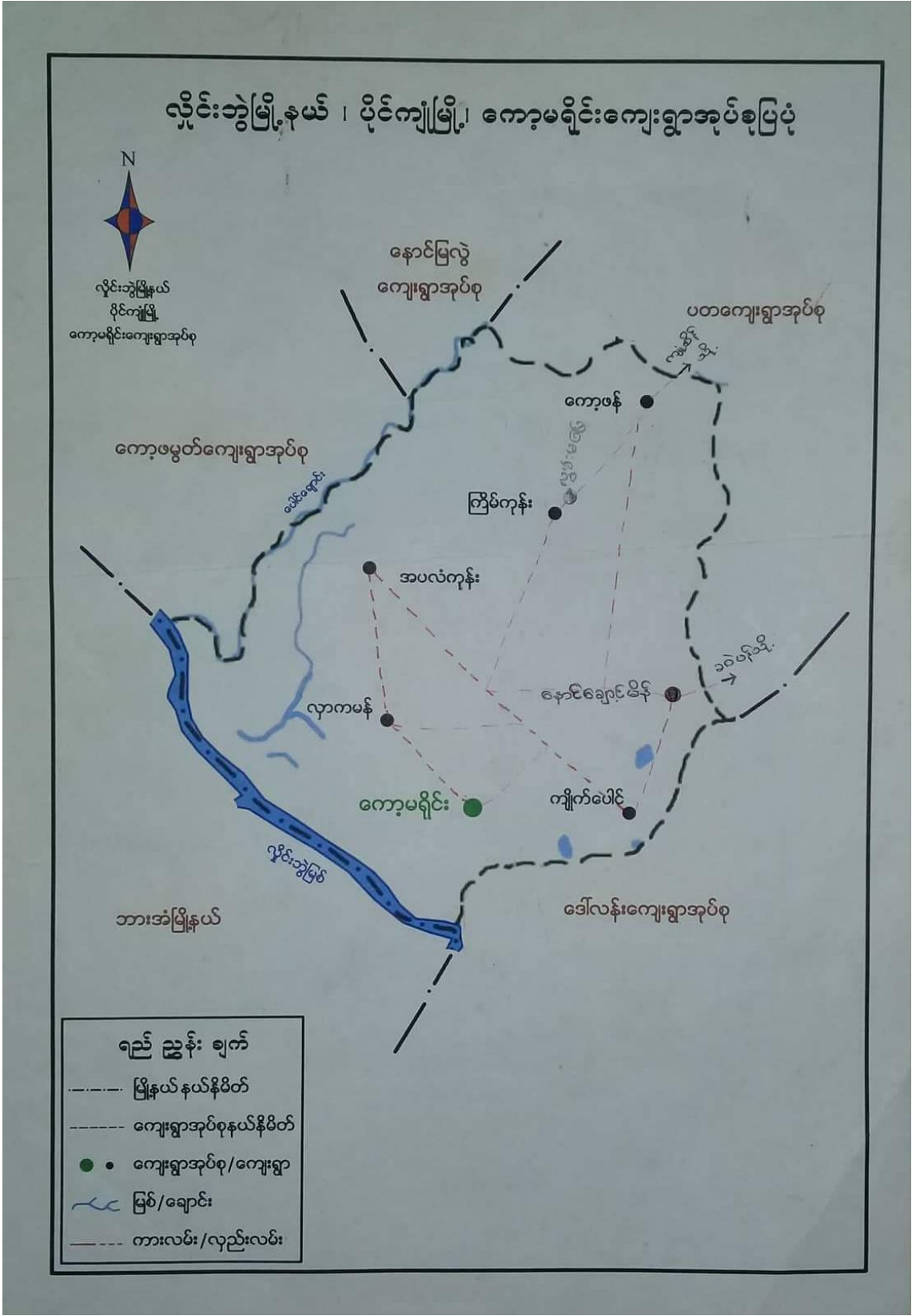

၃။ အုပ်စုတွင် ပါဝင်သော ကျေးရွာစာရင်း

၁။ ကော့မရိုင်း

၂။ တမံဦး

၃။ လှကမန်း

၄။ အပံလံကုန်း

၅။ ကြိမ်ကုန်း

၆။ လွမ်းမပြေ

၇။ ကျိုက်ပေါင်

၄။ ကျေးရွာအခြေခံအချက်အလက်များ (ကျေးရွာသမိုင်းကြောင်း)

ကြိမ်ကုန်းကျေးရွာသမိုင်းကြောင်းအကျဉ်း

၁။  
 \* ကရင်ပြည်နယ်၊ လျိုင်၊ ကွဲဖြဲနယ်၊ ပိုင်ကဲဖြဲနယ်၌ ဇိမ်ကုန်းရွာ မှတ်တမ်း \*  
 ဟိုကရင်က ဇိမ်ကုန်းရွာ မဖြစ်ခင်မှာ ဇိမ်ကျွန်း တောတောင်ကနေ  
 ကရင်ကျက်ရှိခဲကံ၊ ဘိုးဘွား၊ ဖွားဖွား၊ တွေက ဇိမ်ကုန်းရွာဟု ခေါ်ခဲ  
 ရှိခဲပါသည်။

( ဇိမ်ကုန်းပိုင် ) မိမိတစ်လုံး - ကဘိုး၊ ဦးနေသင့်၊ ဒေါက် နောင်ခွီရွာ  
 ကဘိုးသည် ဇိမ်ကုန်းတောတောင်ထဲကို မိဘားစုစားဝတ်နေရေး ကတွက်  
 တောင်ယာ - လယ်လုပ် ခက်ခက်ခဲခဲ ခြိုးစားနေရပါသည်။

( ကုန်းကြီးပိုင် ) မိမိ-နှစ်လုံး - ကဘိုး၊ ဘာဘဲသိန်း၊ ဒေါက်၊ မင်းရှည်ရွာ၊  
 ကဘိုးသည် ကုန်းကြီးတောတောင်ထဲကို မိဘားစု စားဝတ်နေရေး အတွက်  
 တောင်ယာ လယ်လုပ် ခက်ခက်ခဲခဲ ခြိုးစားနေရပါသည်။  
 ကဘိုး၊ ဘိုးခို၊ ဒေါက် ကေါ်ဝါလယ်ရွာ  
 ကဘိုးသည် ကုန်းကြီးတောတောင်ထဲကို မိဘားစု စားဝတ်နေရေး ကတွက်  
 တောင်ယာ - လယ်လုပ် ခက်ခက်ခဲခဲ ခြိုးစားနေရပါသည်။

ဇိမ်ကုန်းပိုင် မိမိချစ်

၁။ ဦးအတူဖိုး - ၂။ ဦးရွှေသူ ၃။ ဦးရွှေတိန်  
 ၄။ ဦးရွှေလုံး ၅။ ဦးကျော်ထေ ၆။ ဦးရွှေကျယ်  
 ၇။ ဦးစောငယ် ၈။ ဦးတူးလှ ၉။ ဦးအမျိုး  
 ၁၀။ ဦးထိန်ဖိုး - မိမိချစ် ၁၀။ လုံး ရှိခဲပါသည်

ကုန်းကြီးပိုင် မိမိချစ်

၁။ ဒေါ်နဲကျ - ၂။ ဒေါ်မူဖြူး ၃။ ဒေါ်ခိုမေ  
 ၄။ ဦးပိုင်ပိုင် ၅။ ဒေါ်ဖိုးကလုံ - မိမိချစ် ၅။ လုံး ရှိခဲပါသည်။  
 ၆။ လှိုင် - မိမိချစ် ၇။ လုံး ရှိခဲပါသည်

အိုးအိုး ဖွားဖွား တွေက အုန်းကြီး ကျောင်း နှင့် စာသင်ကျောင်းတွေ  
 နောင်လာမီ ကလေးတွေ အတိုင်း ပညာရေးဌာနရစေဖို့ အတွက်  
 အိုးအိုး ဖွားဖွား နဲ့ ဆရာတော်တွေကို ကိုင်ပိုင်ဆွေးနွေးပြီး  
 အုန်းကြီး ကျောင်း နှင့် စာသင်ကျောင်း စတင်တည်ထောင်ခဲ့ပါသည်  
 တည်ထောင်တဲ့နေ့ (၁၃၅၆) ခုနှစ်တွင် တည်ထောင်ခဲ့ပါသည်  
 ၁။ အုန်းကြီး ကနဦး ဦးလှသိန္နီ (၁၃၅၆) ခုနှစ်တွင် ဘီတင် သုံး နေ့တိုင်  
 ခဲ့ပါသည်။  
 ကနဦး ဦးလှသိန္နီ ပျံလွန် ခဲ့ပြီးနောက်  
 ကျောင်း ဆိုင် ဆရာတော် အဆက်ဆက်တွေ ဘွဲ့ တော်

- ၂- (၁၃၅၅) ခုနှစ်တွင် ကနဦး ဦးပုဆိုး ဆရာတော်
- ၃- (၁၃၅၆) ခုနှစ်တွင် ကနဦး ဦးပုဆိုး ဆရာတော်
- ၄- (၁၃၅၇) ခုနှစ်တွင် ကနဦး ဦးဗြဟ္မာသိန္နီ ဆရာတော်
- ၅- (၁၃၅၈) ခုနှစ်တွင် ကနဦး ဦးထေရ်နွဲ့ ဆရာတော်
- ၆- (၁၃၅၉) ခုနှစ်တွင် ကနဦး ဦးဝိပလ - ဆရာတော်
- ၇- (၁၃၆၀) ခုနှစ်တွင် ကနဦး ဦးဣန္ဒာဝိသုဒ္ဓိ ဆရာတော်
- ၈- (၁၃၆၁) ခုနှစ်တွင် ကနဦး ဦးပဏ္ဍိတ ဆရာတော်
- ၉- (၁၃၆၂) ခုနှစ်တွင် ကနဦး ဦးဇော်ဝိဒ္ဓိ ဆရာတော်
- ၁၀ (၁၃၆၄) ခုနှစ်တွင် ကနဦး ဦးဇော်ဝိဒ္ဓိ ဆရာတော် သည်  
 ယခုလက်ရှိ ဘီတင် သုံး နေ့တိုင် ခဲ့ပါသည်။

ဆရာတော် ကနဦး ကုမ္ပဏီ နှင့် ဆရာ ဆရာမများ  
 ရွာသူ ရွာဘာများ စုပေါင်း တိုင်ပင်ဆွေးနွေးပြီး  
 နောင်လာ နောင်ဘာ : ဘာတွေ သို့ တွေ့ ဖြစ်တွေ  
 ပခုက ဘင်ပသူ ဓလေ့လာ ရစေဖို့ စာသင်ကျောင်း စတင်တည်  
 တောင်ခဲ့ပါသည်။

စာသင်ကျောင်း တည်ထောင်ခဲ့တဲ့ ဇန့် (၁၉၆၆) ခုနှစ် ဖြစ်ပါတယ်

ပထမ ဆရာမ စတင်ဘော စာကို ခုနှစ်

- ၁- (၁၉၆၆) ခုနှစ်ကို ဆရာမ ဒေါ်နော်မုဒု (၃) နှစ်
  - ၂- (၁၉၆၇) ခုနှစ်ကို ဆရာမ ဒေါ်နော်လာယွယ် (၃) နှစ်
  - ၃- (၁၉၇၂) ခုနှစ်ကို ဆရာမ ဒေါ်နော်ကေးဘေ
  - ၄- (၁၉၇၅) ခုနှစ်ကို ဆရာမ ဒေါ်မုကွေး
  - ၅- (၁၉၇၈) ခုနှစ်ကို ဆရာမ ဒေါ်ဒိုင်နယ်
  - ၆- (၁၉၈၁) ခုနှစ်ကို ဆရာမ ဒေါ်နော်ဖြူဖြူ
  - ၇- (၁၉၈၄) ခုနှစ်ကို ဆရာမ ဒေါ်စတဲလာ နှင့် နော်အိစိ
  - ၈- (၁၉၈၅) ခုနှစ်ကို ဆရာမ ဒေါ်စတဲလာ နှင့် ဒေါ်မုကွေး
  - ၉- (၁၉၈၆) ခုနှစ်ကို ဆရာမ ဒေါ်စတဲလာ နှင့် နော်ထီးခွ
  - ၁၀- (၁၉၈၇) ခုနှစ်ကို ဆရာမ ဒေါ်ဖြူဖြူ နှင့် ဒေါ်မုကွေး
- စာသင်ကျောင်းကို စတင်တဲ့ နေ့ ကျမ်းဂါး နှင့် ငြိမ်းကုန်း
- ၁၁- (၁၉၈၈) ခုနှစ်ကို ဆရာမ နော်မျိုးချို နှင့် နော်စေးဖေ
  - ၁၂- (၁၉၈၉) ခုနှစ်ကို ဆရာမ နော်မျိုးချို
  - ၁၃- (၁၉၉၀) ခုနှစ်ကို ဆရာမ စောဘာဆီ
  - ၁၄- (၁၉၉၂) ခုနှစ်ကို ဆရာမ ဝဲကရင် နှင့် ဒေါ်ခိုင်
  - ၁၅- (၁၉၉၃) ခုနှစ်ကို ဆရာမ-ဟောင်အိမ်စင် နှင့် နော်မုမု



သန့်စင်ဆယ်ခြားခြင်း စတင်ပေါ်ခဲ့သည်။ အဘိုးတွေ  
ဘား-ဘီးတွေအတွက် စားရ-ဘောက်ရ လုပ်ရလွယ်ရအောင်ဆိုပြီး  
အဘိုးတွေက အဘဏ္ဍာဖြင့်ဆင်ထားပါသည်။

ဒဂက - ခိုးနေသန့်

မကက - ခိုးစံသန့်

ဒဂက - ခိုးယူသည်တော

ဒဂက - ခိုးယူကျော့ဖြိုင်

ဒဂက - ခိုးတောရွှေ-တို့ဖြစ်ပါသည်။ ?

ဆယ်ခြားခြင်း - ဖြုဖြင့် နောင်ခြားများ ဖြုဖြင့် ဖြုဖြင့်

(၁) ခိုးယူလျှင် (၁) နေ့နေပေးယူရုံ (၄) ခိုးလာယိုး (၄) နေ့နေပေးထား  
(၅) ခိုးရွှေကျော့ တို့ဖြစ်ပါသည်။ ?

( ငြိမ်ကုန်းရွာ - နိမ်ချင်း - လူရှိတဲ့အိမ် ( ၆၀၀ ) လုံး

လူရှိတဲ့အိမ် ( ၂၀ ) လုံး

စုစုပေါင်းအိမ်ချင်း ( ၆၀၀ ) လုံး

လူခိုးရေ = ကျား = ၃၁၆ - ပောက်

လူခိုးရေ = ၁၂ = ၂၇၇ - ပောက်

လူခိုးရေ-စုစုပေါင်း - ၅၉၃ - ပောက်တိတိဖြစ်ပါသည်

( 16-9-2018 ) သန့်စင်မှု ငြိမ်ကုန်းကျေးရွာ ကို

မှတ်တမ်းတင်ရန်ပြုလုပ်ပါသည်

**၅။ လူထုပူးပေါင်းပါဝင်သော လူမှုဆန်းစစ်ခြင်းနှင့်အကဲဖြတ်ခြင်းလုပ်ငန်းစဉ်  
အကျဉ်းချုပ်ဇယား။**

စဉ်	အသုံးပြုခဲ့သော PRA tool များ	ဦးတည်အုပ်စုများ	အစည်းအဝေး		အဓိကဆွေးနွေးချက်များ
			ကျား	မ	
၁	ကျေးရွာအရင်းအမြစ် ပြမြေပုံ (Social Map)	ရပ်မိရပ်ဖ၊ ကော်မတီဝင်များ၊ ကျေးရွာလူထုများ အားလုံး	၂၂	၃၀	အခြေခံအဆောက်အအုံများ၊ လမ်းပန်းဆက်သွယ်ရေးအခြေအနေ၊ လယ်ယာမြေများ၊ ကျေးရွာရှိ သဘာဝအရင်း အမြစ်များ။
၂	ရာသီခွင်ပြ ပြက္ခဒိန် (Seasonal Calendar)	ကော်မတီဝင်များ၊ အမျိုးသား၊ အမျိုးသမီး၊ ဆင်းရဲနွမ်းပါးသူများ	၂၂	၃၀	စီးပွားရေး၊ ဝင်ငွေရရှိမှု၊ ပွဲတော်ချိန်၊ ရာသီဥတု၊ ကျန်းမာရေးဆိုင်ရာ၊ ရေရရှိမှု။
၃	ဥစ္စာနေကြွယ်ဝမှုပြဇယား (Wealth Ranking)	အဆင်ပြေ၊ အလယ်အလတ်၊ အဆင်မပြေသော အုပ်စုများ	၂၂	၃၀	ကျေးရွာလူမှုစီးပွားရေးအခြေအနေကို ခွဲခြား သတ်မှတ်နိုင်ရေးအတွက် အခြေခံစံနှုန်း သတ်ရန် လူထုအားလုံး သဘောတူဆောင်ရွက် ခြင်း။
၄	ကျား၊မ ပင့်ကူအိမ်သုံးသပ်ခြင်း (Cob Web)	ကျေးရွာရှိ အမျိုးသားများနှင့် အမျိုးသမီးများ	၂၂	၃၀	အမျိုးသားနှင့် အမျိုးသမီး အခွင့်အရေးတန်းတူ ညီမျှမှု နှင့် မရရှိသည့် အကြောင်းအရင်းများ ကို ဖော်ထုတ်ခြင်း။
၅	အရင်းအမြစ် အသုံးချမှုပုံစံပြဇယား (Assest Mapping)	ကျေးရွာလူထုအားလုံး	၂၂	၃၀	ကျေးရွာရှိ သဘာဝအရင်းအမြစ်များ နှင့် လူမှုဆိုင်ရာအရင်း အမြစ်များအား မည်သူက အသုံးပြုပြီး မည်သူက ထိန်းချုပ် ထားရှိခြင်း။
၆	အဖွဲ့အစည်း ချိတ်ဆက်မှုပြ ဇယား (Veen Diagram)	ကျေးရွာအုပ်ချုပ်ရေးအဖွဲ့၊ ကျေးရွားဖွံ့ဖြိုးရေးလုပ် ဆောင် နေသည့်အဖွဲ့၊ ကျေးရွာလူထု	၂၂	၃၀	ကျေးရွာအတွင်းရှိ အဖွဲ့အစည်းများနှင့် မည်သို့သောလုပ်ငန်း များအတွက် မည်သည့် အဖွဲ့အစည်းများနှင့် ချိတ်ဆက်လုပ်ကိုင် ဆောင်ရွက်မှုရှိခြင်း။
၇	ကျေးရွာအခြေခံ အချက်အလက် (PC 1)	ရပ်ကွက်မှူး၊ အတွင်းရေးမှူး၊ ကျေးရွာလူထုများ၊ လူထုဗဟိုပြုစီမံကိန်း ဝန်ထမ်းများ	၂၂	၃၀	အိမ်ခြေ၊ လူဦးရေ၊ လူမျိုးဘာသာ စသော လူမျိုးဘာသာ အခြေခံအချက်အလက်များ ဖော်ထုတ်ခြင်း။
၈	အခက်အခဲများ၊ မျှော်မှန်းချက်များ၊ ကျေးရွာဖွံ့ဖြိုးရေး ဦးစားပေးလုပ်ငန်း များ ဖော်ထုတ်ခြင်း	အမျိုးသား၊ အမျိုးသမီးနှင့် ကျေးရွာလူထုအားလုံး	၂၂	၃၀	ကျေးရွာတွင်း ရင်ဆိုင်နေရသော အခက်ခဲများ၊ ကျေးရွာလူ ထု၏မျှော်မှန်းချက်များ၊ ကျေးရွာ အတွက် ဦးစားပေးလုပ်ငန်း များဖော်ထုတ်ခြင်း။

၆။ ကျေးရွာဖွံ့ဖြိုးရေးအစီအစဉ်အတွက်အသုံးပြုခဲ့သော PRA tools တစ်ခုချင်းစီအတွက်သုံးသပ်ချက်များ။

၁။ ကျေးရွာလူမှုရေးနှင့်အရင်းအမြစ်ပြမြေပုံ (Social Map)



ကျေးရွာ၏ လူမှုရေးနှင့်အရင်းအမြစ်ပြမြေပုံ  
ဆန်းစစ်သုံးသပ်ချက်များ

ကျေးရွာအမည် - ကြိမ်ကုန်း ရက်စွဲ - ၅-၆-၂၀၁၉

ပါဝင်ဆွေးနွေးသူများ - ကျား (၂၂) - မ (၃၀)

- ရွာ၏အရင်းအမြစ်ဖြစ်သော ဝါးတော၊ လယ်၊ အင်းအိုင်၊ သဲချောင်းနှင့် သစ်တောစသည်တို့ကို အမှီပြု၍ နေထိုင်ကြသည်။
- ရွာတွင် စေတီ၊ ဘုန်းကြီးကျောင်း၊ စာသင်ကျောင်းများရှိသည်။
- နွေရာသီတွင် ရေခမ်းသောကြောင့် သောက်သုံးရေခက်ခဲခြင်း။
- လူအများစုသည် ဗုဒ္ဓဘာသာကိုးကွယ်ပြီး အနည်းစုမှာ ခရစ်ယာန်ဘာသာကိုးကွယ်သည်။ အခြားဒေသသို့ သွားရောက်လုပ်ကိုင်သူများပြားသည်။

၂။ရာသီခွင်ပြပြကွဲဒိန်(Seasonal Cleander)

**ရာသီခွင်ပြ ဇယား**

ကျေးရွာ-ကြိမ်ကုန်း ရက်စွဲ- ၅-၆-၂၀၁၉

အကြောင်းအရာ	တန်ခူး	အဆုတ်	မတ်	ဧပြီ	မေ	ဇွန်	ဇူလိုင်	ဇူလိုင်	အောက်တိုဘာ	နိုဝင်ဘာ	ဒီဇင်ဘာ	ဖေဖော်ဝါရီ
ရာသီဥတု												
လယ်လုပ်ငန်း												
ပွဲတော်												
အားလပ်ချိန်												
ဝင်ငွေ												
လမ်းပန်းဆက်သွယ်ရေး												

ပါဝင်ဆွေးနွေးသူများ ကျား < ၂၂ ဦး > - မ < ၃၀ ဦး >

ရာသီခွင်ပြပြကွဲဒိန်

ဆန်းစစ်သုံးသပ်ချက်များ

ကျေးရွာအမည် - ကြိမ်ကုန်း ရက်စွဲ - ၅-၆-၂၀၁၉

ပါဝင်ဆွေးနွေးသူများ - ကျား (၂၂) - မ (၃၀)

- လယ်ယာလုပ်ငန်းလုပ်ကိုင်ပြီး မိုးရာသီတွင် ရေကြီးတတ်သည်။
- ရာသီအလိုက်ပွဲတော်များကျင်းပလေ့ရှိသည်။
- တန်းခူးလ၊ နတ်တော်လ၊ ပြာသိုလ၊ တပို့တွဲလတို့သည် ကျန်သောလများထက်ဝင်ငွေများသည်။
- မိုးရာသီတွင် လမ်းပန်းဆက်သွယ်ရေးခက်ခဲသည်။
- အားလပ်ချိန်တွင် အခြားဝင်ငွေရသောလုပ်ငန်းများလုပ်ကိုင်တတ်သည်။

**၃။ ဥစ္စာနေကြွယ်ဝမှုဇယား (Wealth Ranking)**

ဥစ္စာနေကြွယ်ဝမှုဇယား

ကျေးရွာ - ကြိမ်ကုန်း ရက်စွဲ - ၅.၆.၂၀၁၉

အဆင့်	သက်မွတ်ချက်	စိမ်းထောင်စု	ရာခိုင်နှုန်း
အဆင့်ပြေ သော အိမ် ထောင်စု	သစ်အိမ်၊ လယ် (၅၀) ဧက၊ ကား၊ ဆိုင်ကယ်၊ ကျွဲ (၂၀)၊ နွား (၅)၊ ဆိတ် (၂၀)၊ ဝက်၊ ဩက်၊ TV၊ ဆိုလာ၊ ခလေး၊ မီးခတ်၊ လယ်ထွန်ခက်၊	၇	၁၄%
အလယ်အလတ် အိမ်ထောင်စု	သစ်အိမ်၊ လယ် (၅) ဧက၊ ဆိုင်ကယ်၊ ခက်ကီး၊ ကျွဲ (၅)၊ နွား (၃)၊ ဆိတ် (၂)၊ ဝက်၊ ဩက်၊ TV၊ ဆိုလာ၊ ကလေးများ ကို အလယ်တန်းထိ သာ ကျောင်းထား နိုင်။	၃၈	၇၂%
အဆင့်မပြေ သော အိမ်ထောင်စု	မီး၊ အိမ်ဩက်၊ ဝက်၊ ခက်ကီး၊ ကျောက်၊ နေ့စား၊ ကလေး များကို မူလတန်းကျောင်းထား နိုင်။	၇	၁၄%
ပါဝင်ဆွေးနွေးသူများ ကျား < ၂၂ ဦး > - မ < ၃၀ ဦး >		၅၂	၁၀၀%

**ဥစ္စာနေကြွယ်ဝမှုဇယား**

**ဆန်းစစ်သုံးသပ်ချက်များ**

ကျေးရွာအမည် - ကြိမ်ကုန်း ရက်စွဲ - ၅-၆-၂၀၁၉

ပါဝင်ဆွေးနွေးသူများ - ကျား (၂၂) - မ (၃၀)

- ကျေးရွာတွင် နွမ်းပါးသော အိမ်ထောင်စု (၇) စုရှိသည်။
- ဆင်းရဲနွမ်းပါးသည့်အကြောင်းမှာ နေ့စား၊ ကျဘမ်းလုပ်ငန်းများသာ လုပ်ဆောင်ရသောကြောင့် ဝင်ငွေနည်းပါးခြင်းဖြစ်သည်။
- တည်ဆောက်ရေးလုပ်ငန်းတွင် ဝင်ရောက်လုပ်ကိုင်ခြင်းဖြင့် လုပ်အားခများရရှိပြီး ဝင်ငွေရလာမည်။

၄။ ကျား၊မ ပင့်ကူအိမ်သုံးသပ်ခြင်း (Cob Web)

ကျား၊ မ ပင့်ကူအိမ်ပြ  
ဆန်းစစ်သုံးသပ်ချက်များ

ကျေးရွာအမည် - ကြိမ်ကုန်း ရက်စွဲ - ၅-၆-၂၀၁၉  
ပါဝင်ဆွေးနွေးသူများ - ကျား (၂၂) - မ (၃၀)

- အမျိုးသမီးများသည် လုံခြုံမှု၊ လူမှုရေး၊ အလုပ်အကိုင်အခွင့်အလမ်းနှင့် ဝင်ငွေတို့တွင် အားနည်းပြီး ပညာရေးတွင် တူညီကြသည်။
- အမျိုးသမီးများသည် အိမ်မှုကိစ္စ၊ အဖွဲ့အစည်းပါဝင်မှုနှင့် ဆုံးဖြတ်ချက်ချပိုင်ခွင့်တို့တွင် အမျိုးသားများထက် အားသာသည်။
- ကျေးရွာတွင် အမျိုးသမီးသီးသန့်အသိပညာပေးဆွေးနွေးပွဲများ လုပ်ပိုင်ခွင့်နှင့်လုပ်အားခများ တန်းတူပေးခြင်းဖြင့် ဖွံ့ဖြိုးရေးလုပ်ငန်းများ ဆောင်ရွက်ရာတွင် အမျိုးသမီးများအား လက်တွဲခေါ်ခြင်းဖြင့် ကူညီနိုင်မည်။

၅။ အရင်းအမြစ်အသုံးချမှုနှင့် ပိုင်ဆိုင်မှုပုံစံပြုထား(Asset Mapping)

အရင်းအမြစ်သုံးစွဲမှုပြုထား

ကျေးရွာ-ကြိမ်ကုန်း      ရက်စွဲ- ၅.၆.၂၀၁၉

ကျား	မ	ကျား + မ	
ကား	အပ်ချည်စက်	ခေတီ	ဘုန်းကြီးကျောင်း
လှေ		TV	ခြံ
		လယ်	တံတား
		ဆိုင်ကယ်	ဤ၊ ဧက၊ ဆိတ်
		ရေတွင်း	စက်ကီး
		ဘချိုင်း	

ပါဝင်ဆွေးနွေးသူများ ကျား < ၂၂ ဦး > - မ < ၃၀ ဦး >

အရင်းအမြစ်ထိန်းချုပ်မှုပြုထား

ကျေးရွာ-ကြိမ်ကုန်း      ရက်စွဲ- ၅.၆.၂၀၁၉

ကျား	မ	ကျား + မ
ခေတီ	အပ်ချည်စက်	ဤ၊ ဧက၊ ဆိတ်
ဘုန်းကြီးကျောင်း		ခြံ
TV		လယ်
ရေတွင်း		တံတား
ဆိုင်ကယ်		
လှေ		
ကား		
ဘချိုင်း		
စက်ကီး		

ပါဝင်ဆွေးနွေးသူများ ကျား < ၂၂ ဦး > - မ < ၃၀ ဦး >

အရင်းအမြစ်အသုံးပြုမှု၊ ထိန်းချုပ်မှုပြု ဆန်းစစ်သုံးသပ်ချက်များ

ကျေးရွာအမည် - ကြိမ်ကုန်း      ရက်စွဲ - ၅-၆-၂၀၁၉  
 ပါဝင်ဆွေးနွေးသူများ - ကျား (၂၂) - မ (၃၀)

- အပ်ချည်စက်ကို အမျိုးသမီးများသုံးစွဲကြပြီး အမျိုးသမီးများသာ ထိန်းချုပ်ကြသည်။
- ဆိုင်ကယ်၊ စက်ဘီး၊ လှေ၊ ကား၊ ဘုန်းကြီးကျောင်း၊ သင်္ချိုင်းတို့ကို အမျိုးသား၊ အမျိုးသမီးများ သုံးစွဲကြပြီး အမျိုးသားများသာ ထိန်းချုပ်ကြသည်။
- အမျိုးသမီးများအား ဆုံးဖြတ်ချက်ချခြင်း၊ အကောင်အထည်ဖော်ဆောင်ရွက်ခြင်းတို့တွင် အမျိုးသမီးနှင့် တန်းတူဆွေးနွေးခြင်းဖြင့် ပစ္စည်းများအား တန်းတူပိုင်ဆိုင်ကြောင်းသိနိုင်သည်။

**၆။ အဖွဲ့အစည်းချိတ်ဆက်မှုပြဇယား (Veen Diagram)**

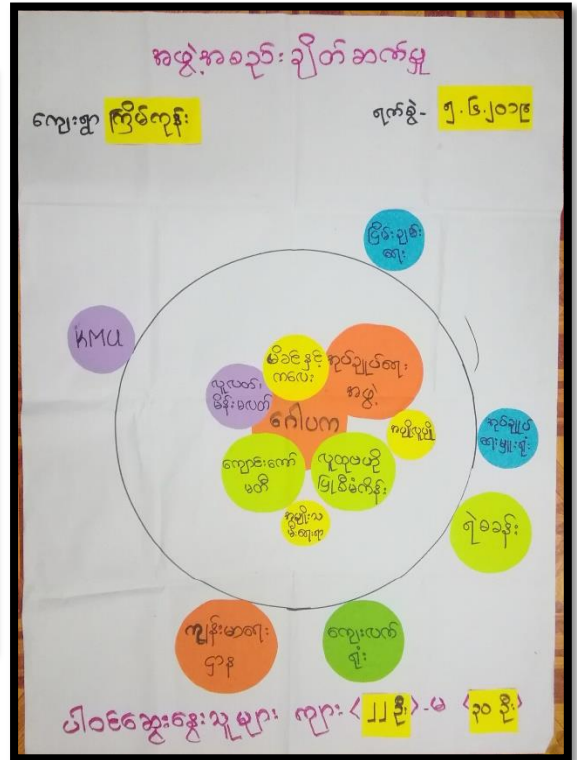

**အဖွဲ့အစည်းချိတ်ဆက်မှုပြဇယား**

**ဆန်းစစ်သုံးသပ်ချက်များ**

ကျေးရွာအမည် - ကြိမ်ကုန်း      ရက်စွဲ - ၅-၆-၂၀၁၉  
 ပါဝင်ဆွေးနွေးသူများ - ကျား (၂၂) - မ (၃၀)

- ကျေးရွာတွင် ရာအိမ်မှူးနှင့် ဂေါပကအဖွဲ့တို့သည် ကျေးရွာတွင်းအဖွဲ့အစည်းများနှင့် ဖွံ့ဖြိုးတိုးတတ် ရေးတွင် အဓိကဦးဆောင်သည်။
- ကျောင်းကော်မတီ၊ အပျို/လူပျို၊ လူလတ်/မိန်းမလတ်အဖွဲ့တို့သည် ရွာ၏သာရေး/နာရေးနှင့် ဘာသာရေးတို့တွင် အဓိကပါဝင်သည်။
- မိခင်နှင့်ကလေးစောင့်ရှောက်ရေးနှင့် အမျိုးသမီးရေးရာအဖွဲ့တို့သည် အမျိုးသမီးအဖွဲ့များဖြစ်သည်။
- KNU ၊ ငြိမ်းချမ်းရေး၊ ရဲစခန်း၊ အုပ်ချုပ်ရေးမှူးရုံးတို့သည် ရွာတွင်းရှိ အုပ်ချုပ်ရေးအဖွဲ့များနှင့်သာ ဆက်သွယ်ဆောင်ရွက်သည်။



၇။ ကျေးရွာစီမံခန့်ခွဲမှုအထောက်အထားပြုကော်မတီဝင်များစာရင်း

ကျေးရွာစီမံခန့်ခွဲမှုကော်မတီဝင်များစာရင်း

ကျေးရွာ - ကြိမ်ကုန်း

ကျေးရွာအုပ်စု - ကော့မရိုင်း

စဉ်	အမည်	ရာထူး	ဖုန်းနံပါတ်
၁။	ဦးစောမင်းမင်း	ကျေးရွာစီထောက်ဥက္ကဋ္ဌ	09453750682
၂။	ဒေါ်စိန်သန်း	ကျေးရွာစီထောက်ဥက္ကဋ္ဌ	09267709904
၃။	ဦးရွှေလင်း	ဝယ်ယူရေးဆပ်ကော်မတီ	09252017669
၄။	ဒေါ်နော်မုမု	ဝယ်ယူရေးဆပ်ကော်မတီ	-
၅။	ဒေါ်နော်ခမူ	လုပ်ငန်းလည်ပတ်ထိန်းသိမ်းရေး	09697255507
၆။	ဦးကျင်သူး	လုပ်ငန်းလည်ပတ်ထိန်းသိမ်းရေး	-
၇။	ဒေါ်ယာယီအောင်	ကျေးရွာစာရင်းကိုင်	09442452895
၈	ဦးထွေခိုနီ	စောင့်ကြည့်ကြီးကြပ်ရေးဆပ်ကော်မတီ	09691669519
၉။	ဒေါ်ပုံးနုံး	စောင့်ကြည့်ကြီးကြပ်ရေးဆပ်ကော်မတီ	-
၁၀။	ဒေါ်ဌေးဌေးအောင်	ဝေဖန်အကြံပြုကိုယ်စားလှယ်	09698993374
၁၁။	ဦးဆယ်ပြား	ဝေဖန်အကြံပြုကိုယ်စားလှယ်	09457417822
၁၂။	ဦးနု	ကျေးရွာစေတနာ့ဝန်ထမ်း	09427772611

**ခ။ ကျေးရွာအချက်အလက်များ(PC 1)**

ပုံစံ - ၈ - ၁ ကျေးရွာအခြေခံအချက်အလက်များ (Form PC 1)

လယ်ယာညွှန်ချက်၊ ကျေးရွာတပ်ရွာသို့ ပထမဆုံးပိတ်ဆက်ပေးသွားရောက်သောအခါ လူထုစည်းရုံးရေးမှူးသည် ကျေးရွာခေါင်းဆောင်များအား ကျေးရွာအချက်အလက်များကို အရွေးချယ်ပုံစံတောင်းခံရသည်။ ဤအချက်အလက်များကို ပိတ်ဆက်အစည်းဝေးပတ်ပတ်တော်တောင်းခံရသည်။ ပိတ်ဆက်ပေးရန်အတွက် လူထုစည်းရုံးရေးမှူးသည် ဤအချက်အလက်များအား စစ်ဆေးပြီး အကျိုးအောင်မြင်လုပ်ရမည်။ ပြီးနောက်တွင် လူထုစည်းရုံးရေးမှူးမှ သတင်းအချက်အလက်ထံသို့ Tablets မှ တဆင့် ပြည့်သွင်းရမည်။

ကျေးရွာခေါင်းဆောင် အမည် <b>ဦးကျယ်ထွန်း</b>	ကျေးရွာခေါင်းဆောင်၏ ပုန်းနံပါတ်	လူထုစည်းရုံးရေးမှူး၏အမည် <b>ဦးအောင်</b>
မြို့နယ်၊ တိုင်းဒေသကြီး <b>ကရင်</b>	မြို့နယ် <b>ဦးငါးခဲ</b>	ကျေးရွာအုပ်စု <b>ကျေးရွာ</b>
		ကျေးရွာ <b>ကြိုင်ကုန်း</b>

၈။ လူဦးရေ

လူမျိုးစု	အိမ်ထောင်စုအရေအတွက်	ကိုးကွယ်သည့်ဘာသာ	အိမ်ထောင်စုအရေအတွက်
လူမျိုးစု (၁) <b>မြို့ကျေး</b>	<b>၃၁</b>	ဘာသာ(၁) <b>ဗုဒ္ဓ</b>	<b>၅၅</b>
လူမျိုးစု (၂) <b>ကျေးရွာ</b>	<b>၆၀</b>	ဘာသာ(၂) <b>ဗုဒ္ဓ</b>	<b>၆</b>
လူမျိုးစု (၃) -----		ဘာသာ(၃) -----	
လူမျိုးစုစုစု -----		ဘာသာစုစု -----	
အခြား -----			
	အရေအတွက်		
မသန်စွမ်းသူများ	<b>၆</b>		
သက်ကြီးရွယ်အိုများ (၆၅ နှစ် နှင့် အထက်)	<b>၂၂</b>		
ဝမ်းဘေးရောင်			

	အမျိုးသား(အရေအတွက်)	အမျိုးသမီး(အရေအတွက်)	စုစုပေါင်းအရေအတွက်
လူဦးရေ			
လူမျိုးစု (၁) <i>ဗီ</i>	114	72	186
လူမျိုးစု (၂) <i>မကော</i>	180	170	350
လူမျိုးစု (၃) -----			
အခြား			
အိမ်ထောင်ဦးစီး	80	11	91

(ခ) အခြေခံအဆောက်အအုံ အသုံးအဆောင်များ

ဘာသာရေးအဆောက်အအုံ	အမှတ် ခြံမိ	ကျန်းမာရေး	အမှတ် ခြံမိ	ဘာသာရေးအဆောက်အအုံ အအုံများ	အမှတ် ခြံမိ
အထက်တန်းကျောင်း	<input type="checkbox"/>	ဆေးပု	<input type="checkbox"/>	ဗေဟီ	<input checked="" type="checkbox"/>
အောက်တန်းကျောင်း	<input type="checkbox"/>	ကျန်းမာရေးဌာန	<input type="checkbox"/>	ဘုန်းကြီးကျောင်း	<input checked="" type="checkbox"/>
မူလတန်းကျောင်း	<input checked="" type="checkbox"/>	ကျန်းမာရေးဌာနခွဲ	<input type="checkbox"/>	ဟိန္ဒူဘုရားကျောင်း	<input type="checkbox"/>
မူကြိုကျောင်း	<input type="checkbox"/>	ဆေးပေးခန်း	<input type="checkbox"/>	ခရစ်ယာန်ကျောင်း	<input checked="" type="checkbox"/>
အခြား	<input type="checkbox"/>	အခြား	<input type="checkbox"/>	ဝလီ	<input type="checkbox"/>
				အခြား	<input type="checkbox"/>
မှတ်ချက်		မှတ်ချက်		မှတ်ချက်	

(၈) ကျွမ်းကျင်သူများမှတ်တမ်း (ကျေးရွာတွင်နေထိုင်သော သို့မဟုတ် တခြားရွာမှလာရောက်သောကျွမ်းကျင်သူများ)

(၁) စာသင်ကျောင်း		(၂) ကျန်းမာရေး			(၃) လက်မှုပညာရှင်			
	ရွာတွင်နေထိုင်သူ	အခြားရွာမှလာသူ		ရွာတွင်နေထိုင်သူ	အခြားရွာမှလာသူ		ရွာတွင်နေထိုင်သူ	အခြားမှလာ
မူလတန်းပြဆရာ/မ	<input checked="" type="checkbox"/>	<input checked="" type="checkbox"/>	ဆရာဝန်	<input type="checkbox"/>	<input type="checkbox"/>	လက်သမား	<input checked="" type="checkbox"/>	<input type="checkbox"/>
အထက်တန်းပြဆရာ/မ	<input type="checkbox"/>	<input type="checkbox"/>	လက်ထောက်ကျန်းမာရေးမှူး	<input type="checkbox"/>	<input type="checkbox"/>	ပန်းရုံ	<input type="checkbox"/>	<input type="checkbox"/>
အလယ်တန်းပြဆရာ/မ	<input type="checkbox"/>	<input type="checkbox"/>	အပျိုးသမီးကျန်းမာရေးဆရာမ	<input type="checkbox"/>	<input type="checkbox"/>	လျှပ်စစ်ကျွမ်းကျင်၊ ပီးသမား	<input type="checkbox"/>	<input type="checkbox"/>
မူကြိုဆရာ/မ	<input type="checkbox"/>	<input type="checkbox"/>	သားဖွားဆရာမ	<input type="checkbox"/>	<input type="checkbox"/>	ရေပိုက်သွယ်သူ	<input type="checkbox"/>	<input type="checkbox"/>
အခြား	<input type="checkbox"/>	<input type="checkbox"/>	ပြည်သူ့ကျန်းမာရေးလုပ်သား	<input checked="" type="checkbox"/>	<input type="checkbox"/>	စက်ပြင်ဆရာ	<input type="checkbox"/>	<input type="checkbox"/>
မှတ်ချက်			မှတ်ချက်			မှတ်ချက်		

(ဃ) ကျေးရွာသို့ ရောက်ရှိနိုင်သည့်လမ်းအခြေအနေ / ကျေးရွာတစ်ရွာသည် ၎င်း၏ကျေးရွာအုပ်စုနှင့် ဆက်သွယ်ထားသောလမ်းအခြေအနေ (အောက်ပါတို့ကိုဝိုင်းပါ)

- ကျောက်ကြမ်းလမ်း      ကတ္တရာလမ်း      ကွန်ကရစ်လမ်း      မော်တော်ဆိုင်ကယ်လမ်း
- ကျောက်ခင်းလမ်း      မြေသားလမ်း       လူသွားလမ်း       အခြား \_\_\_\_\_

(င) ကျေးရွာဖွံ့ဖြိုးမှုစီမံချက်

- (၁) လူထုပဟိုပြုစီမံကိန်းမစတင်မီ ဤကျေးရွာတွင်ကျေးရွာဖွံ့ဖြိုးမှု စီမံချက်ရှိခဲ့ပါသလား? ပိုင်းပါ
- ရှိပါလျှင် ဤစီမံချက်ကို မည်သည့် ခုနှစ်တွင်ပြင်ဆင်ခဲ့ပါသနည်း? ရိုပါသည်/မရိုပါ/မသိပါ
- ဤစီမံချက်ကို ဖြိုနယ်မှအတည်ပြုခဲ့ပါသလား? နှစ်-----/မသိပါ
- ဤစီမံချက်ကို ဖြိုနယ်မှအတည်ပြုခဲ့ပါသလား? ပြုခဲ့ပါသည်/မပြုခဲ့ပါ /မသိပါ

(စ) ခရီးအကွာအဝေး

(၁) ဤကျေးရွာ၏ပဟိုမှ၎င်းကျေးရွာအုပ်စု၏ပဟိုအထိခရီးခိုင်းမည်မျှကွာဝေးသနည်း? မိုင်---၃---/မသိပါ

(၂) ဤကျေးရွာမှ ၎င်းကျေးရွာအုပ်စုပဟိုအထိသွားလာရာတွင်ကြာမြင့်သည့်အချိန်။

ခြောက်သွေ့ရာသီတွင်ကြာချိန်---၂၅ မိနစ်---ထော်လာဂျီ/မော်တော်ဆိုင်ကယ်/ခြေလျင်/လား/မော်တော်ဘုတ်/

အခြား-----

မိုးရာသီတွင်ကြာချိန်---၄၅ မိနစ်---ထော်လာဂျီ/မော်တော်ဆိုင်ကယ်/ခြေလျင်/လား/မော်တော်ဘုတ်/

အခြား-----

(ဆ) ပတ်ဝန်းကျင်ဆိုင်ရာသဘာဝဘေးအန္တရာယ်

ဤကျေးရွာတွင်ရေကြီးခြင်းကဲ့သို့ သဘာဝဘေးအန္တရာယ်ကျရောက်ဖူးခြင်း ရှိပါသလား။

မရှိပါ

ရှိပါသည်

ရှိလျှင်ဖော်ပြပါ---လမ်း၊ ကျွန်း၊ မြေ၊ မြစ်၊

ကျွန်း၊ ရေ၊ မြေ၊ မြစ်၊

(ဇ) ကျေးရွာတွင် ဖွဲ့စည်းထားသော အဖွဲ့အစည်းများ

လူထုပဟိုပြုစီမံကိန်းမတိုင်မီ ဤကျေးရွာတွင် ကျေးရွာဖွံ့ဖြိုးရေးအတွက် အစိုးရ(သို့)ရွာသားများကိုယ်တိုင်(သို့) စီမံကိန်းတစ်ခုခုမှ ဖွဲ့စည်းထားသည့် အဖွဲ့အစည်းများရှိပါသလား။

(၁) ----- မရှိပါ -----

(၂) -----

(ဈ) အထွေထွေအုပ်ချုပ်ရေး ဦးစီးဌာန (GAD) မှ မှတ်တမ်းတင်ထားခြင်း

ဤကျေးရွာသည် အထွေထွေအုပ်ချုပ်ရေး ဦးစီးဌာန (GAD) မှ မှတ်တမ်းတင်ထားမှု ရှိပါသလား။

မရှိပါ

ရှိပါသည်

ကျေးရွာခေါင်းဆောင်

အမည်

လက်မှတ်

နေ့စွဲ

လူထုစည်းရုံးရေးမှူး

အမည်

လက်မှတ်

ဒေါ်စေမိုး ၂၃  
နေ့စွဲ ၂၅. ၅. ၂၀၁၉



**၉။ ကျေးရွာဖွံ့ဖြိုးရေးဦးစားပေးအစီအစဉ် (PC 3)**

ပုံစံ - ၈-၃ ကျေးရွာဖွံ့ဖြိုးရေး ဦးစားပေးအစီအစဉ်		ကျေးရွာစီမံကိန်း
လမ်းညွှန်ချက်၊ အဆင့်(၃)ကျေးရွာဖွံ့ဖြိုးရေးအစီအစဉ်အတွင်းအဝေးပြေးဆုံးသောအခါ အထောက်အကူပြု ကော်မတီသည် လူထုစည်းရုံးရေးမှူးအကူအညီဖြင့် ဤပုံစံကိုပြည့်စုံအောင် ဖြည့်သွင်းရမည်။		
လူထုစည်းရုံးရေးမှူး/ဝန်ထမ်း အမည် <b>နိုင်းအောင်အောင်</b>		
နေ့စွဲ <b>18.4.20</b>	စက်ဝန်းအား အမှတ်ခြစ်ပါ (✓) <input type="checkbox"/> စက်ဝန်း(၁) <input type="checkbox"/> စက်ဝန်း(၂) <input type="checkbox"/> စက်ဝန်း(၃) <input type="checkbox"/> စက်ဝန်း(၄) <input type="checkbox"/>	
ပြည်နယ်/တိုင်း	မြို့နယ်	ကျေးရွာအုပ်စု
<b>ကရင်</b>	<b>အိုင်အိုင်</b>	<b>ကျေးရွာ</b>
		<b>ကြီးကျယ်</b>

က။ အခက်အခဲအတားအဆီးများအားဆွေးနွေးခြင်း -  
 ယခုလက်ရှိအခြေအနေတွင်ဤကျေးရွာဖွံ့ဖြိုးတိုးတက်ရေးအတွက်အဓိကအခက်အခဲအတားအဆီးများသည် မည်သည်များဖြစ်ပါသနည်း။ (အမျိုးသား/သမီး အနည်းဆုံးအခက်အခဲ ၅ ခုစီဖော်ပြပါ)

အုပ်စုဖွဲ့ဆွေးနွေးမှုများမှ တင်ပြသော အခက်အခဲအတားအဆီးများ	
မိုးရွာသိပ်ခွင့်လမ်းမကောင်း၊ မော့ကြောင့် ညွှားလာကုန်ခြင်း	<input type="checkbox"/> ကျား <input type="checkbox"/> မ <input checked="" type="checkbox"/> ကျား + မ
စာသင်ကျောင်း၊ ရွာဆေးကုရေး၊ ကလေးများစာသင်ရာအခန်းကွဲခြင်း	<input type="checkbox"/> ကျား <input type="checkbox"/> မ <input checked="" type="checkbox"/> ကျား + မ
ဆေးမေးခန်း၊ ရွာဆေးကုရေး၊ ကလေးများစာသင်ရာအခန်းကွဲခြင်း	<input type="checkbox"/> ကျား <input type="checkbox"/> မ <input checked="" type="checkbox"/> ကျား + မ
အရပ်အကွက်ပေါင်းစုံ၊ ရွာ၊ မြေ၊ ကြေးငွေအခက်အခဲ၊ မြေ၊ ကြေး	<input type="checkbox"/> ကျား <input type="checkbox"/> မ <input checked="" type="checkbox"/> ကျား + မ
	<input type="checkbox"/> ကျား <input type="checkbox"/> မ <input type="checkbox"/> ကျား + မ
	<input type="checkbox"/> ကျား <input type="checkbox"/> မ <input type="checkbox"/> ကျား + မ

ခ။ မျှော်မှန်းခြင်း- နောင်လာမည့် ( ၅ )နှစ် အတွင်း ကျေးရွာဖွံ့ဖြိုးရေး မျှော်မှန်းလျာထားချက်များအား တင်ပြပါ။

အုပ်စုဖွဲ့ဆွေးနွေးမှုများမှ တင်ပြသော အခက်အခဲအတားအဆီးများ	
လမ်းကောင်းလာပါက ညွှားလာကုန်ခြင်း မရှိအောင်ပြုလုပ်ရမည်	<input type="checkbox"/> ကျား <input type="checkbox"/> မ <input checked="" type="checkbox"/> ကျား + မ
ကျောင်း၊ ရွာဆေးကုရေး၊ ကလေးများစာသင်ရာအခန်းကွဲခြင်း မရှိအောင်ပြုလုပ်ရမည်	<input type="checkbox"/> ကျား <input type="checkbox"/> မ <input checked="" type="checkbox"/> ကျား + မ
ဆေးမေးခန်း၊ ရွာဆေးကုရေး၊ ကလေးများစာသင်ရာအခန်းကွဲခြင်း မရှိအောင်ပြုလုပ်ရမည်	<input type="checkbox"/> ကျား <input type="checkbox"/> မ <input checked="" type="checkbox"/> ကျား + မ
ဇာန်လအတွင်း ရွာဆေးကုရေး	<input type="checkbox"/> ကျား <input type="checkbox"/> မ <input checked="" type="checkbox"/> ကျား + မ
အရပ်အကွက်ပေါင်းစုံ၊ ရွာ၊ မြေ၊ ကြေးငွေအခက်အခဲ၊ မြေ၊ ကြေး	<input type="checkbox"/> ကျား <input type="checkbox"/> မ <input checked="" type="checkbox"/> ကျား + မ
	<input type="checkbox"/> ကျား <input type="checkbox"/> မ <input type="checkbox"/> ကျား + မ

၈။ လူထုစီမံကိန်း၏ လာမည့် (၄) နှစ်အတွက် အကျုံးဝင်သော ဦးစားပေး ဖွံ့ဖြိုးတိုးတက်မှု လုပ်ငန်း အစီအစဉ်များအားဖော်ပြပါ။

ဦးစားပေး အဆင့် သတ်မှတ်ချက်	ကျေးရွာအတွက် ဦးစားပေး ဖွံ့ဖြိုးတိုးတက်မှု လုပ်ငန်းစဉ်များ	အဆိုပြုသူ (အမျိုးသားများ/ အမျိုးသမီးများ/ အမျိုးသား+အမျိုးသမီး)	အခန်းကဏ္ဍ	ခန့်မှန်း ကုန်ကျစရိတ်	အကျိုးခံစားခွင့်ရှိသူ ခန့်မှန်းခြေ အရေအတွက်		
					ကျား	မ	ပေါင်း
၁	ရွာချင်းဆက်သွယ်ရေးလမ်း	က + မ	ပရိသတ်အကျိုးအမြတ်	120	၂၉	၂၅	၅၄
၂	စာသင်ကျောင်းဆောက်လုပ်ခြင်း	က + မ	ပညာရေး	300	၂၄	၂၅	၅၄
၃	ဆေးပေးဆေးကုရေးအဖွဲ့	က + မ	ကျန်းမာရေး	200	၂၄	၂၅	၅၄
၄	အိမ်ခြံမြေ တူးဖော်ခြင်း	က + မ	အခြေခံအဆောက်အအုံ		၂၄	၂၅	၅၄
၅							
၆							

၉။ လူထုစီမံကိန်း၏ လာမည့် (၄) နှစ်အတွက် အကျုံးဝင်သော ဦးစားပေး ဖွံ့ဖြိုးတိုးတက်မှု လုပ်ငန်း အစီအစဉ်များအားဖော်ပြပါ။

အဆင့်	ကျေးရွာအတွက် ဦးစားပေး ဖွံ့ဖြိုးတိုးတက်မှု လုပ်ငန်းစဉ်များ	အဆိုပြုသူ (အမျိုးသားများ/ အမျိုးသမီးများ/ အမျိုးသား+အမျိုးသမီး)	အခန်းကဏ္ဍ
၁	စိုက်ပျိုးရေးနှင့် မြေသေတ္တာ	က + မ	လက်မှုပညာ
၂			
၃			
၄			
၅			

မေးခွန်းအတိုင်း၊ ကျေးရွာစီမံကိန်းအထောက်အကူပြုကော်မတီမှအတည်ပြုသည်။

အမည် ဒေါ်နန်းစိန် လက်မှတ် စောဇော် နေ့စွဲ 18.6.20



ပုံစံ - ၈-၃ ကျေးရွာဖွံ့ဖြိုးရေး ဦးစားပေးအပ်အစဉ် (Form PC 3)

လယ်ဦးစီးဌာန		အဆင့် (၃) ကျေးရွာဖွံ့ဖြိုးရေးမှန်ချက်အစည်းအဝေးပြီးဆုံးသောအခါ ကျေးရွာစီမံကိန်း အထောက်အကူပြု ကော်မတီသည် လူထုစည်းရုံးရေးမှူးအကူအညီဖြင့် ဤပုံစံကိုပြည့်စုံအောင် ဖြည့်သွင်းရမည်။	
လူထုစည်းရုံးရေးမှူး/ဝန်ထမ်း အမည်		ဒေါ်မေမိုးသူ	
နေ့စွဲ	၅.၆.၂၀၁၇	ဝက်ဝန်းအား အမှတ်ခြစ်ပါ (V) <input type="checkbox"/> ဝက်ဝန်း(၁) <input type="checkbox"/>	ဝက်ဝန်း(၂) <input checked="" type="checkbox"/> ဝက်ဝန်း(၃) <input type="checkbox"/> ဝက်ဝန်း(၄) <input type="checkbox"/>
ပြည်နယ်/ခရိုင်	ကရင်	မြို့နယ်	ကျေးရွာအုပ်စု
		ပျဉ်းဘွဲ့	ကျေးရွာ
		ကျေးရွာအုပ်စု	ကျေးရွာ
		ကျေးရွာအုပ်စု	ကျေးရွာ

က။ အခက်အခဲအတားအဆီးများအားဆွေးနွေးခြင်း - ယခုလက်ရှိအခြေအနေတွင်ဤကျေးရွာဖွံ့ဖြိုးတိုးတက်ရေးအတွက် အဓိကအခက်အခဲအတားအဆီးများသည် မည်သည့်များဖြစ်ပါသနည်း။ (အမျိုးသား/သမီး အနည်းဆုံးအခက်အခဲ ၅ ခုစီဖော်ပြပါ)

အုပ်စုဖွဲ့ဆွေးနွေးမှုများမှ တင်ပြသောအခက်အခဲအတားအဆီးများ	
၁။ မိုးတွင်းလမ်းပန်းဆက်သွယ်ရေးမကောင်းသောကြောင့် ဘူးဖျားရခြင်း။	<input type="checkbox"/> ကျား ၀ မှ <input type="checkbox"/> ကျား + ၀ မ
၂။ ရေကြီးရေကင်းမရှိသောကြောင့် ကလေးငယ်များအား ဆွေးနွေးမှုများ နည်းခြင်း။	<input checked="" type="checkbox"/> ကျား ၀ မ <input type="checkbox"/> ကျား + ၀ မ
၃။ ကျောင်းခြံခင်းရိုးမကောင်းသောကြောင့် ကျောင်းသား/သူများ ဖိစီးမှုများ နည်းခြင်း။	<input type="checkbox"/> ကျား ၀ မ <input checked="" type="checkbox"/> ကျား + ၀ မ
၄။ ဆရာ/ဆရာမများအား ဆွေးနွေးခြင်းမရှိသောကြောင့် ဆက်လက်ပို့ချနိုင်စွမ်း ခက်ခဲခြင်း။	<input checked="" type="checkbox"/> ကျား ၀ မ <input type="checkbox"/> ကျား + ၀ မ
၅။ ကျောင်းအိမ်သာမလုံလောက်သောကြောင့် ကျောင်းသား/သူများ အခက်အခဲရှိခြင်း။	<input checked="" type="checkbox"/> ကျား ၀ မ <input type="checkbox"/> ကျား + ၀ မ

ခ။ မျှော်မှန်းခြင်း- နောင်လာမည့် (၅) နှစ် အတွင်း ကျေးရွာဖွံ့ဖြိုးရေး မျှော်မှန်းလျာထားချက်များအား တင်ပြပါ။

အုပ်စုဖွဲ့ဆွေးနွေးမှုများမှ တင်ပြသောအခက်အခဲအတားအဆီးများ	
၁။ လမ်းပန်းဆက်သွယ်ရေးပိုမိုကောင်းမွန်စေရန်။	<input type="checkbox"/> ကျား ၀ မ <input checked="" type="checkbox"/> ကျား + ၀ မ
၂။ ဝိသ္မာတဆေး၊ ကျန်းမာရေးဝန်ဆောင်မှုများ ပိုမိုကောင်းမွန်လာစေရန်။	<input type="checkbox"/> ကျား ၀ မ <input checked="" type="checkbox"/> ကျား + ၀ မ
၃။ စိုက်ပျိုးရေး၊ မွေးမြူရေး နည်းပညာ ကောင်းမွန်စေရန်။	<input type="checkbox"/> ကျား ၀ မ <input checked="" type="checkbox"/> ကျား + ၀ မ
၄။ စီးပွားရေး၊ ယူနိုက်တက် ကား ယာဇာနည်။	<input checked="" type="checkbox"/> ကျား ၀ မ <input type="checkbox"/> ကျား + ၀ မ
၅။ ဓက်ရေတွင်းရရှိစေရန်။	<input type="checkbox"/> ကျား ၀ မ <input checked="" type="checkbox"/> ကျား + ၀ မ

၂၈၇ အခက်အခဲအတားအဆီးများအားဆွေးနွေးခြင်း။

၆။ ကျန်းမာရေးဌာနဝေးပံ့သောကြောင့် ကျန်းမာရေးဝန်ဆောင်မှု ရရှိရန်ခက်ခဲခြင်း။	ကျား + မ
၇။ ဣတင်းတွင် ရေတွင်းယုံလောက်မှုမရှိသောကြောင့်သောက်ဆုံး ဧရရှိရန်ခက်ခဲခြင်း။	ကျား + မ
၈။ စိုက်ပျိုးရေး၊ မွေးမြူရေးနည်းပညာအားနည်းသောကြောင့် စီးပွားရေးများတွင် အခက်အခဲရှိခြင်း။	ကျား + မ
၉။ အပူပိုက်အကိုင်အခွင့်အလမ်းနည်းပါးသောကြောင့် ဝင်ငွေရရှိရန် ခက်ခဲခြင်း။	ကျား + မ
၁၀။ မီးမရှိသောကြောင့် နေထိုင်မှုခက်ခဲခြင်း။	မ
၁၁။ တမံ / ဆည်မြောင်းမကောင်း၍ စိုက်ပျိုးရေးတွင်ခက်ခဲခြင်း။	မ

၂၈၇ ရွှေ့ပြောင်းခြင်း

၆။ မီးလင်းရေးရရှိရန်။	မ
၇။ တမံ / ဆည်မြောင်းကောင်းမွန်စေရန်။	မ
၈။ အပူပိုက်အကိုင်အခွင့်အလမ်းရရှိစေရန်။	မ

၈။ လူထုစီမံကိန်း၏ လာမည့် (၄) နှစ်အတွက် အကျုံးဝင်သော ဦးစားပေး ဖွံ့ဖြိုးတိုးတက်မှု လုပ်ငန်း အစီအစဉ်များအားဖော်ပြပါ။

ဦးစားပေး အဆင့် သတ်မှတ်ချက်	ကျေးရွာအတွက် ဦးစားပေး ဖွံ့ဖြိုးတိုးတက်မှု လုပ်ငန်းစဉ်များ	အဆိုပြုသူ (အမျိုးသားများ/ အမျိုးသမီးများ/အမျိုးသား+ အမျိုးသမီး)	အခန်းကဏ္ဍ	ခန့်မှန်း ကုန်ကျ စရိတ်	အကျိုးခံစားခွင့်ရှိသူခန့် မှန်းခြေအရေအတွက်		
					ကျား	မ	ပေါင်း
၁	ရွာတွင်းကွန်ကရစ် ခင်းခြင်း	၂၈၇	လမ်း		၃၇၀	၃၅၃	၇၂၃
၂	မီးယင်းရေ	၂၆၇	မီး				
၃	ရွာစားတံတားပြုပြင်ခြင်း	၂၈၇	တံတား				
၄	အိမ်တွင်းတူးဖော်ခြင်း	၂၈၇+၆၇	ရေ				
၅							

၉။ လူထုစီမံကိန်း၏ လာမည့် (၄) နှစ်အတွက် အကျုံးမဝင်သော ဦးစားပေး ဖွံ့ဖြိုးတိုးတက်မှု လုပ်ငန်း အစီအစဉ်များအားဖော်ပြပါ။

အဆင့်	ကျေးရွာအတွက် ဦးစားပေး ဖွံ့ဖြိုး တိုးတက်မှု လုပ်ငန်းစဉ်များ	အဆိုပြုသူ (အမျိုးသားများ/ အမျိုးသမီးများ/အမျိုးသား+ အမျိုးသမီး)	အခန်းကဏ္ဍ
၁	ခိုက်ပြိုးရေ၊ ရေမူးမြေများသစ်တန်း	၂၆၇	
၂	အိမ်တွင်းမြူသစ်တန်း	၂၆၇	
၃			
၄			
၅			

ခေါင်းဆောင်၊ ကျေးရွာစီမံကိန်းအထောက်အကူပြုဧကန်စီမံမှအတည်ပြုသည်။

အမည် ဦး ဒုပင်တောင်း လက်မှတ် ----- နေ့စွဲ ၅.၆.၂၀၁၉

ပုံစံ - ၀ - ၃ ကျေးရွာပွဲ၊ ပြီးရေး ဦးစားပေးအစီအစဉ် (Form PC 3)

လမ်းညွှန်ချက်၊ အဆင့်(၃) ကျေးရွာမှန်းချက်အစည်းအဝေး ပြီးဆုံးသောအခါ ကျေးရွာစီမံကိန်း အထောက်အကူပြု ကော်မတီသည် လူထုစည်းရုံးရေးမှူးအကူအညီဖြင့် ဤပုံစံကိုပြည့်စုံအောင် ဖြည့်သွင်းရမည်။

လူထုစည်းရုံးရေးမှူး/ဝန်ထမ်း အမည် **ဒေါ်အေးအေး**

နေ့စွဲ **၄.၇.၂၀၁၆** ဝက်ဝန်းအား အမှတ်ခြစ်ပါ (✓) ဝက်ဝန်း(၁)  
 □ ဝက်ဝန်း(၂) □ ဝက်ဝန်း(၃) □ ဝက်ဝန်း(၄)

ပြည်နယ်/တိုင်း **ကရင်** ပြည်နယ် **ပုသိမ်** ကျေးရွာအုပ်စု **ကျေးရွာ** ကျေးရွာ **ကြိမ်ကျီး**

၀။ အခက်အခဲအတားအဆီးများအားဆွေးနွေးခြင်း - ယခုလက်ရှိအခြေအနေတွင် ဤကျေးရွာပွဲ၊ ပြီးတိုးတက်ရေးအတွက် အဓိက အခက်အခဲအတားအဆီးများသည် မည်သည်များဖြစ်ပါသနည်း။ (အမျိုးသား/သမီး အနည်းဆုံးအခက်အခဲ ၅ ခုစီဖော်ပြပါ)

အမျိုးသား အဖွဲ့မှ တင်ပြသောအခက်အခဲအတားအဆီးများ	အမျိုးသမီး အဖွဲ့မှတင်ပြသောအခက်အခဲအတားအဆီးများ
၁ မိုးတိုင်း၊ မိုးရွာတာကြောင့် လမ်း၊ ဘုရား၊ ဆက်လမ်း၊ ဘွားလာရာတွင် အပျက်ခံရ	၁ လမ်း၊ လူ၊ ဆက်၊ ဘွား၊ ရေ၊ မကောင်း၊ စောက်စောက်၊ မိုး၊ ဘွား၊ လာရာတွင် အပျက်ခံရကြောင်း
၂ မြစ်၊ မြေ၊ ကျောက်၊ ပေါင်၊ ဘွား၊ စားရာတွင် ဆက်၊ စား၊ ကောင်း၊ မိုး၊ ဘွား၊ လာရာတွင် အပျက်ခံရ	၂ လမ်း၊ မကောင်း၊ ရွှေ၊ ဘွား၊ စားရာတွင် ဆက်၊ မိုး၊ မိုး၊ ဘွား၊ လာရာတွင် အပျက်ခံရ
၃ မြစ်၊ ကျောက်၊ စက်၊ စားရာတွင် ဆက်၊ လမ်း၊ လူ၊ ဆက်၊ ဘွား၊ လာရာတွင် အပျက်ခံရ	၃ တံတား၊ မိုး၊ စားရာတွင် လမ်း၊ လူ၊ ဆက်၊ ဘွား၊ လာရာတွင် အပျက်ခံရ
၄ ကျောက်၊ မြေ၊ စက်၊ စားရာတွင် ဆက်၊ လမ်း၊ လူ၊ ဆက်၊ ဘွား၊ လာရာတွင် အပျက်ခံရ	၄ မိုး၊ မိုး၊ စားရာတွင် ကျောက်၊ မိုး၊ စားရာတွင် အပျက်ခံရ
၅ ဆက်၊ မိုး၊ စားရာတွင် ဆက်၊ လမ်း၊ လူ၊ ဆက်၊ ဘွား၊ လာရာတွင် အပျက်ခံရ	၅ ကျောက်၊ မြေ၊ စက်၊ စားရာတွင် ဆက်၊ လမ်း၊ လူ၊ ဆက်၊ ဘွား၊ လာရာတွင် အပျက်ခံရ
၆ ကျောက်၊ မြေ၊ စက်၊ စားရာတွင် ဆက်၊ လမ်း၊ လူ၊ ဆက်၊ ဘွား၊ လာရာတွင် အပျက်ခံရ	၆ ကျောက်၊ မြေ၊ စက်၊ စားရာတွင် ဆက်၊ လမ်း၊ လူ၊ ဆက်၊ ဘွား၊ လာရာတွင် အပျက်ခံရ
၇ ကျောက်၊ မြေ၊ စက်၊ စားရာတွင် ဆက်၊ လမ်း၊ လူ၊ ဆက်၊ ဘွား၊ လာရာတွင် အပျက်ခံရ	၇ ကျောက်၊ မြေ၊ စက်၊ စားရာတွင် ဆက်၊ လမ်း၊ လူ၊ ဆက်၊ ဘွား၊ လာရာတွင် အပျက်ခံရ
၈ ကျောက်၊ မြေ၊ စက်၊ စားရာတွင် ဆက်၊ လမ်း၊ လူ၊ ဆက်၊ ဘွား၊ လာရာတွင် အပျက်ခံရ	၈ ကျောက်၊ မြေ၊ စက်၊ စားရာတွင် ဆက်၊ လမ်း၊ လူ၊ ဆက်၊ ဘွား၊ လာရာတွင် အပျက်ခံရ
၉ ကျောက်၊ မြေ၊ စက်၊ စားရာတွင် ဆက်၊ လမ်း၊ လူ၊ ဆက်၊ ဘွား၊ လာရာတွင် အပျက်ခံရ	၉ ကျောက်၊ မြေ၊ စက်၊ စားရာတွင် ဆက်၊ လမ်း၊ လူ၊ ဆက်၊ ဘွား၊ လာရာတွင် အပျက်ခံရ
၁၀ ကျောက်၊ မြေ၊ စက်၊ စားရာတွင် ဆက်၊ လမ်း၊ လူ၊ ဆက်၊ ဘွား၊ လာရာတွင် အပျက်ခံရ	၁၀ ကျောက်၊ မြေ၊ စက်၊ စားရာတွင် ဆက်၊ လမ်း၊ လူ၊ ဆက်၊ ဘွား၊ လာရာတွင် အပျက်ခံရ

၁။ မျက်မှန်းခြင်း - နောင်လာမည့် ( ၅ ) နှစ် အတွင်း ကျေးရွာခွဲခြားရေး မျက်မှန်းချက်ထားချက်များအား တင်ပြပါ။

အမျိုးသားအဖွဲ့မှ တင်ပြသော မျက်မှန်းချက်များ	အမျိုးသမီးအဖွဲ့မှ တင်ပြသော မျက်မှန်းချက်များ
လင်းတို. ဘက်. ဘွယ်. ဇေ. ကောင်း. ဖွန်. လာ. ဆေ. ရ်	လင်း. များ. နှစ်. ကျစ်. ဂျီ. ရ်
ယော. တာ. ကျော်. အေး. တို. စေ. သိ. များ. ကောင်း. ဖွန်. လာ. ဆေ. ရ်	ဆေး. မိုး. ဂျီ. ရ်
ဦး. က. ပျဉ်. အေး. ဖွေ. မြ. အေး. နတ်. ယော. ကောင်း. ဖွန်. လာ. ဆေ. ရ်	ကေ. ရေ. ဖွေ. ဂျီ. ရ်
စိုး. ယွ. အေး. ဖွေ. မြ. အေး. နတ်. ယော. ကောင်း. ဖွန်. လာ. ဆေ. ရ်	ဇီး. လတ်. အေး. ဂျီ. ရ်
	တမံ. ဆည်. ဖြေ. ကောင်း. ဖွန်. ဆေ. ရ်
	တံ. တံ. အေး. ဂျီ. ရ်
	ကျောင်း. မြေ. စည်. ဂျီ. ကောင်း. ဖွန်. ဆေ. ရ်
	ဦး. က. ပျဉ်. အေး. ဖွေ. မြ. အေး. နတ်. ယော. ကောင်း. ဖွန်. လာ. ဆေ. ရ်
	အလယ်. အကျင့်. အခွင်. အလင်း. ဂျီ. ရ်
	မူ. ဖြို. ကျောင်း. ဖွန်. စာ. လယ်. တို. ကျောင်း. ဂျီ. ရ်



# ကြိမ်တူန့်

၀။ လူထုစီမံကိန်း၏ လာမည့် (၄) နှစ်အတွက် အကျိုးဝင်သော ဦးစားပေး ဖွံ့ဖြိုးတိုးတက်မှု လုပ်ငန်း အစီအစဉ်များအားဖော်ပြပါ။

အဆင့်	ကျေးရွာအတွက် ဦးစားပေး ဖွံ့ဖြိုးတိုးတက်မှု လုပ်ငန်းစဉ်များ	အဆိုပြုသူ (အမျိုးသားများ/ အမျိုးသမီးများ/အမျိုးသား+ အမျိုးသမီး)	ခန့်မှန်းကုန်ကျ ဝရိတ်	အကျိုးခံစားခွင့်ရှိသူ ခန့်မှန်းခြေ အရေအတွက်
၁	တံတားပြုပြင် (အလ် ၂၆')	က+မ		
၂	ရွာတွင်း လျှပ်ကုန်ခင်းခြင်း (၄၅၀၀')	က	၈၅၅ သိန်း	
၃	မြို့နယ်ဇေး	မ		
၄	ရွာစားတံတားပြုပြင် (၃၀' x ၁၆')	က		
၅	ကုန်စည်တူးဖော်ရေး	က+မ		

၁၁။ ကျေးရွာပထမအကြိမ်အစည်းအဝေးမှတ်တမ်း။

ကျေးရွာ - ကြိမ်ကုန်း မြို့နယ်- လှိုင်းဘွဲ့  
 ကျေးရွာအုပ်စု - ကော့မရိုင်း ရက်စွဲ - ၆-၆-၂၀၁၉  
 အစည်းဝေးကျင်းပသည့်နေရာ - ကော့မရိုင်းဘုန်းကြီးကျောင်း

အစည်းအဝေးတတ်ရောက်လာသူများအား PC-11 ကောက်ယူခဲ့ပါသည်။ လူထုဗဟိုပြုစီမံကိန်း အစည်း အဝေးကို နေ့လယ် (၂:၀၀) နာရီတွင် ကျင်းပခဲ့သည်။ ထို့နောက် ကော့မရိုင်းအုပ်စုအုပ်ချုပ်ရေးမှူးကိုယ်စား ကျေးရွာဥက္ကဋ္ဌကိုယ်စား ဦးရွှေလင်းမှ အဖွင့်မှာစကား ပြောကြားခဲ့ပြီး ပြောကြားရာတွင် ကိုယ့်ကျေးရွာဖွံ့ဖြိုး တိုးတတ်ဖို့လိုအပ်ချက်များ၊ အခက်အခဲများကို တတ်ညီလက်ညီပါဝင်ဆွေးနွေးရန် ပြောကြားခဲ့ပါသည်။ ဆက်လက်ပြီး ကျေးရွာသို့ သွားရောက်သော စီမံကိန်းဝန်ထမ်းများမှ အစည်းဝေးတတ်ရောက်လာသူများအား မိတ်ဆက်ပေးခဲ့ကြ ပါသည်။

ပထမဦးစွာ ပထမအကြိမ်၊ ဒုတိယအကြိမ်အစည်းအဝေးပြုလုပ်ရခြင်း၏ ရည်ရွယ်ချက်ကို ရှင်းပြခဲ့ပါသည်။ ထို့နောက် စီမံကိန်းမိတ်ဆက် (၁၅) ချက်ကို ပြောကြားကာ ၎င်းတို့အုပ်စုရနိုင်မည့် ရန်ပုံငွေအကြောင်းရှင်းပြခဲ့ ပါသည်။ စုစုပေါင်း (၇) ရွာ၏ လူဦးရေ (၄၈၃၄) ယောက်ရှိသောကြောင့် ရန်ပုံငွေ (၅၅,၀၀၀,၀၀၀) ရရှိမည် ဖြစ်ကြောင်းများကို ရှင်းပြခဲ့ပါသည်။ ပြီးလျှင် လူမှုဆန်းစစ်ခြင်းများကိုလည်း ပြန်လည်သုံးသပ်အတည်ပြုခဲ့ကြ ပါသည်။

ထို့နောက် အခက်အခဲ၊ ပြဿနာ၊ အတားအဆီး၊ မျှော်မှန်းချက်များအား ပြန်လည်သုံးသပ်အတည်ပြုခဲ့ ပါသည်။ ဒုတိယစက်ဝန်းအတွက် ဖွံ့ဖြိုးရေးလုပ်ငန်းများကို ပြန်လည်ရွေးချယ်ခဲ့သည်။ စီမံကိန်း၏ အကျိုးဝင်၊ အကျိုးမဝင်လုပ်ငန်းများ၊ အကာအကွယ်များ ၎င်းတို့ကို ရှင်းလင်းတင်ပြခဲ့ပါသည်။ ကျေးရွာစီမံခန့်ခွဲမှုအဖွဲ့များကိုလည်း ပြန်လည်အတည်ပြု ခဲ့ပါသည်။ ဆောင်ရန်၊ ရှောင်ရန်များကိုလည်း ရှင်းပြခဲ့ပါသည်။

နောက်ဆုံးတွင် တာဝန်ကျဝန်ထမ်းမှ အစည်းအဝေးတတ်ရောက်လာသူများအား နောင်လာမည့် အစီအစဉ်များကို အသေးစိတ်ရှင်းပြပြီး နောက်အစည်းအဝေးတွင် တတ်ကြွစွာ ပါဝင်ဆွေးနွေးပေးပါရန် ပြောကြားခဲ့ပါသည်။ ကျေးရွာစီထောက်ဥက္ကဋ္ဌမှ ကျေးဇူးတင်စကား ပြောကြားပြီး အစည်းအဝေးကို ပိတ်သိမ်းခဲ့ပါသည်။



၁၂။ ကဏ္ဍအလိုက်ဦးစားပေးလုပ်ငန်းချုပ်ငယ်များ

"ကဏ္ဍအလိုက် ဦးစားပေးလုပ်ငန်း ချုပ်ငယ်များ"

ကျေးရွာ - ကြိမ်ကုန်း

ကျေးရွာအုပ်စု - ကော့မရိုင်း

ကဏ္ဍ	ဦးစားပေးအဆင့်	လုပ်ငန်းအမျိုးအစား	အဆိုပြုသူ			ခုနှစ်	ထောက်ပံ့မည့် အဖွဲ့စည်း (သို့) ဌာန	မှတ်ချက်
			ကျား	မ	ကျား + မ			
အခြေခံအဆောက်အအုံဦးကဏ္ဍ (လမ်း၊ ရေရရှိရေး၊ မီးလင်းရေး)	၁	ရွာတွင်းကွန်ကရစ်ခင်းခြင်း။	✓			၂၀၁၉	CDD, DRD	
	၂	မီးလင်းရေး		✓		၂၀၂၀	CDD, DRD	
	၃	ရှမ်းတံတားပြုပြင်ခြင်း။	✓			၂၀၂၁	CDD, DRD	
	၄	အင်္ဂါစိတွင်းတူးဖော်ခြင်း။			✓	၂၀၂၂	CDD, DRD	
အသက်မွေးဝမ်းကျောင်း	၁	စိုက်ပျိုးရေး၊ မွေးမြူရေးသင်တန်း			✓	၂၀၂၀	စိုက်ပျိုး၊ မွေးမြူရေးဌာန	
	၂	အိမ်တွင်းမှုသင်တန်း			✓	၂၀၂၀	အိမ်တွင်းမှုသင်တန်းကျောင်း	

ကဏ္ဍအလိုက် ဦးစားပေးရန်အတွက်

အမှတ်	အမျိုးအမည်	အချက်အလက်	အဆိုပြုသူ			ခုနှစ်	အမျိုးအမည်	မှတ်ချက်
			အမျိုးအမည်	ဖုန်း	အမှတ်			
အမျိုးအမည်	အမျိုးအမည်	၁. အချက်အလက်အရားလမ်း ဆောက်လုပ်ခြင်း			✓	၂၀၂၃	CPD	
		၂. အထိစောက်ဆုံးရှုံးခြင်း			✓	၂၀၂၃	CPD	
အမျိုးအမည်	အမျိုးအမည်	၁. စာအုပ်များ ဝယ်ယူခြင်း			✓	၂၀၂၃	မှတ်ချက်	
		၂. အချက်အလက်အရားလမ်း ဆောက်လုပ်ခြင်း			✓	"	မှတ်ချက်	
အမျိုးအမည်	အမျိုးအမည်	၁. စီမံခန့်ခွဲရေးအဖွဲ့ဝင် အဖြစ်			✓	၂၀၂၃	"	



