

ပြည်ထောင်စု သမ္မတမြန်မာနိုင်ငံတော် အစိုးရ

စိုက်ပျိုးရေး၊ မွေးမြူရေးနှင့်ဆည်မြောင်းဝန်ကြီးဌာန
ကျေးလက်ဒေသဖွံ့ဖြိုးတိုးတက်ရေး ဦးစီးဌာန
တနင်္သာရီမြို့နယ်



လူထုဗဟိုပြု စီမံကိန်း

National Community Driven Development Project
(NCDDP)



ကျေးရွာဖွံ့ဖြိုးရေး အစီအစဉ်

Village Development Plan (VDP)

ကြိမ်ချောင်းကျေးရွာ၊ သိန်းခွန်းကျေးရွာအုပ်စု

၂၀၁၇ ခုနှစ်

တနင်္သာရီမြို့နယ်

ကြိမ်ချောင်းကျေးရွာ၊ သိန်းခွန်းကျေးရွာအုပ်စု၊ တနင်္သာရီမြို့နယ်

မာတိကာ

၁။	မြို့နယ်မြေပုံ	၃
၂။	ကျေးရွာအုပ်စုမြေပုံ(တည်နေရာ)	၄
၃။	အုပ်စုတွင်ပါဝင်သောကျေးရွာများစာရင်း	၅
၄။	ကျေးရွာအခြေခံအချက်အလက်များ	၆
၅။	လူထုပူးပေါင်းပါဝင်သောလူမှုဆန်းစစ်ခြင်းနှင့် အကဲဖြတ်ခြင်းလုပ်ငန်းစဉ် (PSA/PRA) အကျဉ်းချုပ်ဖော်ပြချက်	၇-၈
၆။	ကျေးရွာဖွံ့ဖြိုးရေးအစီအစဉ်အတွက်အသုံးပြုခဲ့သော PRA tools များနှင့် တစ်ခုချင်းစီ အတွက် သုံးသပ်ချက်များ	၉-၂၆
၇။	ကျေးရွာဖွံ့ဖြိုးရေးအစီအစဉ်ဆောင်ရွက်မှုမှတ်တမ်းဓာတ်ပုံများ	၂၇
၈။	ကော်မတီဝင်များစာရင်း	၂၈
၉။	ကျေးရွာအချက်အလက်(ပုံစံ-၁)	၂၉- ၃၁
၁၀။	စီမံကိန်းစက်ဝန်းအချိန်ဇယား(ပုံစံ-၂)	၃၂
၁၁။	ကျေးရွာဖွံ့ဖြိုးရေးဦးစားပေးအစီအစဉ်(ပုံစံ-၃)	၃၃-၃၅
၁၂။	ကျေးရွာအုပ်စုစီမံကိန်းလုပ်ငန်းခွဲရွေးချယ်ခြင်း(ပုံစံ-၄)	၃၆-၃၇
၁၃။	အစည်းအဝေးမှတ်တမ်းများ	၃၈-၄၀
၁၄။	ကဏ္ဍအလိုက်ဦးစားပေးဖွံ့ဖြိုးရေးလုပ်ငန်းများ။	၄၁

၁။ တနင်္သာရီမြို့နယ်ပြ မြေပုံ

တနင်္သာရီမြို့နယ်၊ ကျေးရွာအုပ်စုများပြမြေပုံ

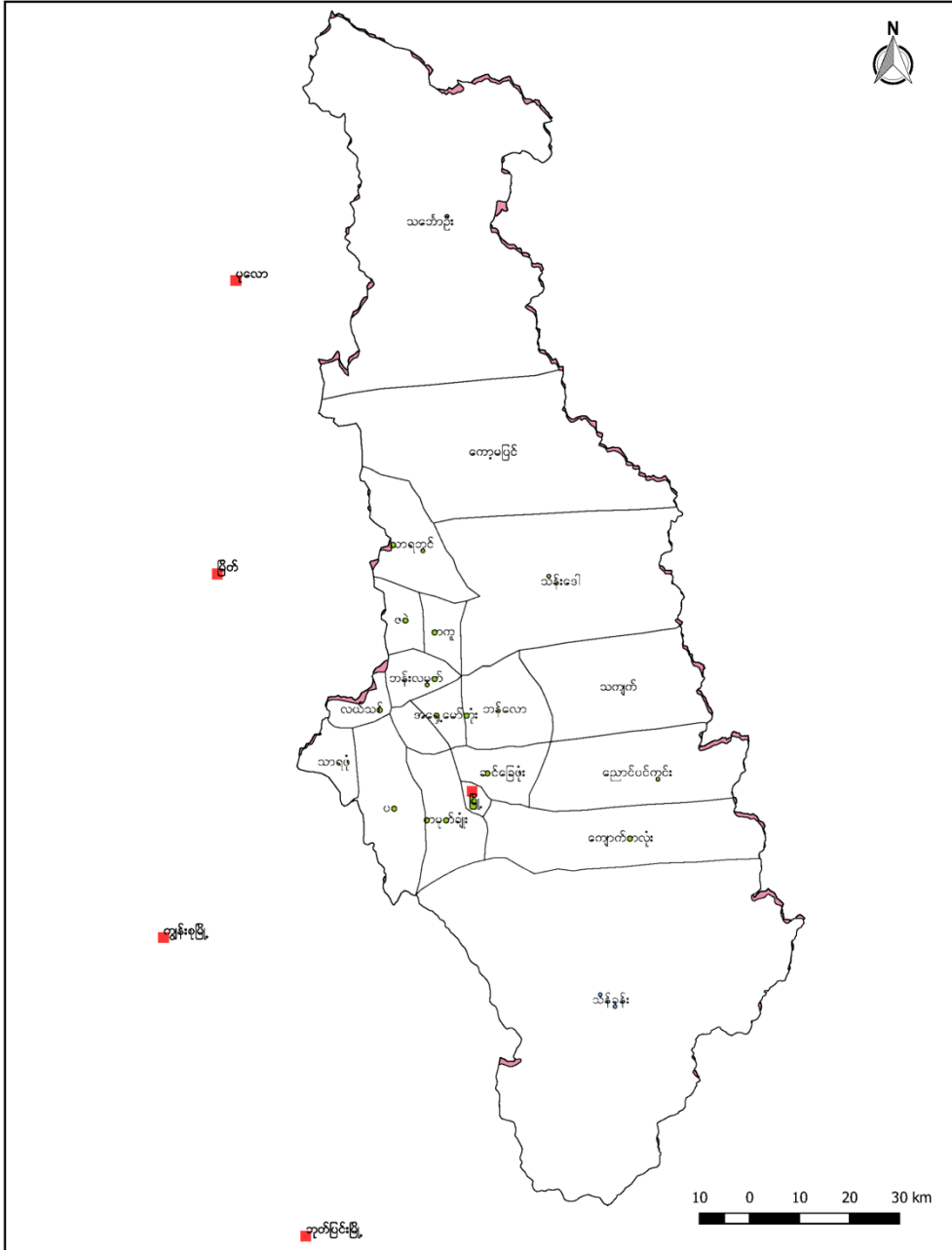

၂။ သိန်းခွန်းကျေးရွာအုပ်စုပြမြေပုံကြမ်း

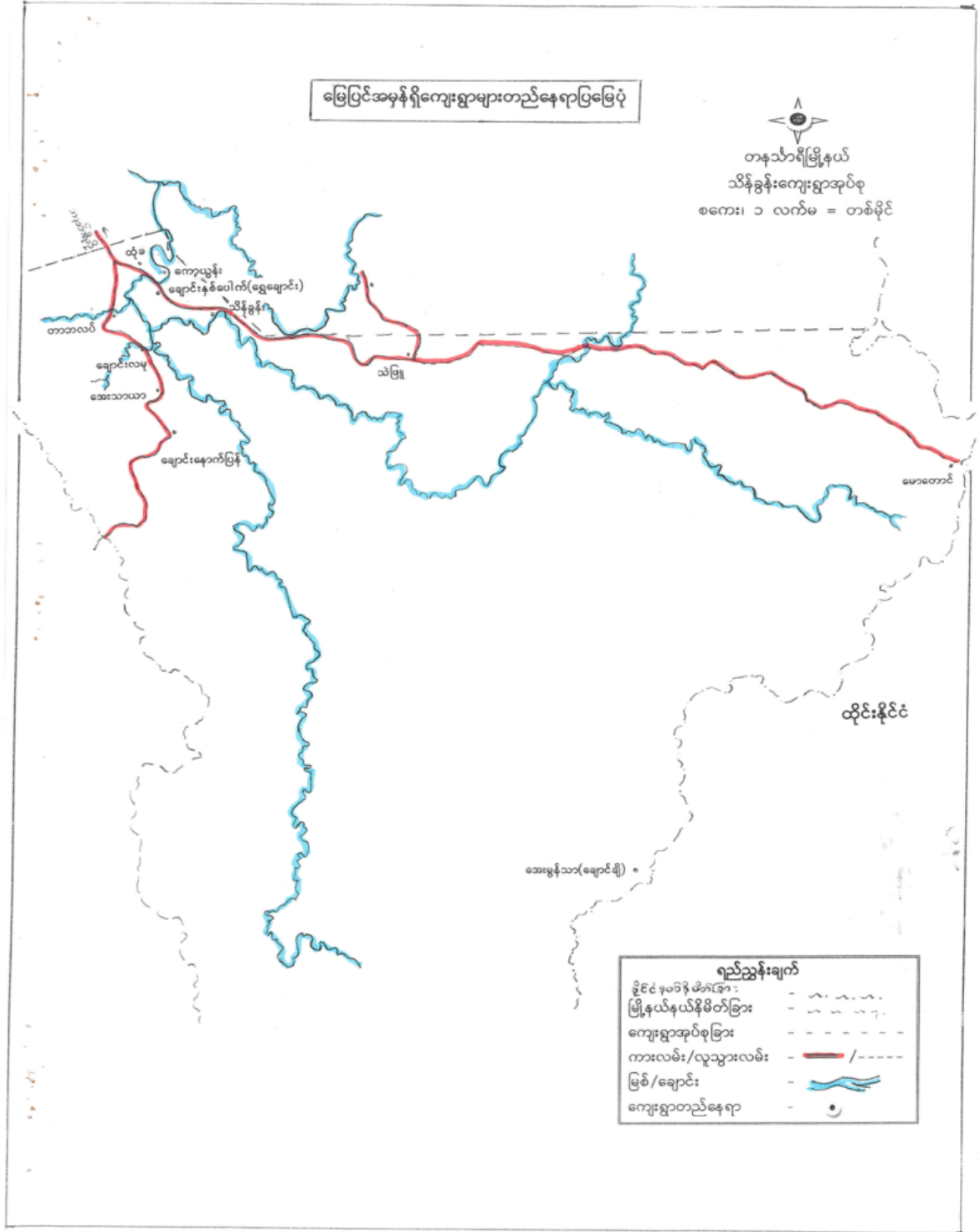

၃။ အုပ်စုတွင်ပါဝင်သောကျေးရွာများစာရင်း

၁။ ချောင်းနောက်ပြန်ကျေးရွာ

၂။ အေးသာယာ

၃။ ချောင်းလမု

၄။ တားပလပ်

၅။ ထုံခါး

၆။ ကော့ယွန်း

၇။ သိန်ခွန်း

၈။ သဲဖြူ

၉။ ကြိမ်ချောင်း

၁၀။ အမှတ်(၉)

၁၁။ အမှတ်(၈)

၁၂။ အမှတ်(၆)

၁၃။ အမှတ်(၅)

၁၄။ အမှတ်(၃)

၁၅။ အမှတ်(၁)

၁၆။ တကောဖောလူ

၁၇။ မောတောင်

၁၈။ စောမွန်သာယာ

၁၉။ ချောင်းနှစ်ပေါက်

၄။ ကျေးရွာအခြေခံအချက်အလက်များ

ကြိမ်ချောင်း-လျှော့ရွာ အခြေခံအချက်အလက်များ

ကြိမ်ချောင်း-လျှော့ရွာသည် သိန်းခွန်း-လျှော့ရွာ အုပ်စုတွင်ပါဝင်
 သောလျှော့ရွာတစ်ရွာဖြစ်ပြီး ရေအိမ်ခြံမြေ သည် ဆောင်းလွှာမြေဖြစ်
 သည်။ အိမ်ထောင်စု အရေအတွက် (၁၀၅) ခု ဤကြီး ကရင်လူမျိုးအိမ်
 ထောင်စု (၇၂) ခုနှင့် ဗမာလူမျိုးအိမ်ထောင်စု (၃၂) ခုရှိပါသည်။
 လူမျိုးစုစုအရေအတွက် ကရင် ၁၆၈၊ ဗမာ လူမျိုးစု (၆၀) ခုရှိပြီး ဗုဒ္ဓဘာ
 သာနှင့် ရှေးဟောင်းကျေးရွာတို့တွင်လည်းလွယ်လွယ်သည်။ အဓိကအားဖြင့်
 ရှေးဟောင်းကျေးရွာ စဉ်းလွယ်သူ (၆၇) အိမ်ထောင်စုနှင့် ဗုဒ္ဓဘာသာ
 စဉ်းလွယ်သူ (၁၆) အိမ်ထောင်စုရှိပါသည်။ မသန်စွမ်းသောသူ
 (၅) ဦးရှိပြီး (၆၅) နှစ် နှင့်အထက် သက်ကြီးရွယ်အိုများ
 သည် (၁၂) ဦး အထိရှိပါသည်။ လျှော့ရွာ၏ စုစုပေါင်းလူဦးရေ (၅၅၂)
 ဦး ဤကြီး ကရင် အမျိုးသားအရေအတွက် (၂၃၃) ဦး၊ ကရင်အမျိုး
 သမီး (၂၃၄) ဦးနှင့် ဗမာအမျိုးသား (၇၅) ဦးနှင့် ဗမာအမျိုးသမီး
 (၆၆) ဦး အထိရှိပါသည်။ အမျိုးသား ဦးစီးသော အိမ်ထောင်စု (၁၀၃)
 ခုနှင့် အမျိုးသမီး ဦးစီးသော အိမ်ထောင်စု (၇) ခုရှိကြောင်းလည်း
 တွေ့ရသည်။ ဗဟိုလျှော့ ကရင် အရေအတွက် မူလတန်း ကျောင်း ဤကြီး ရွာ
 တွင်းနှင့် ဖြစ်ပမာ ယာယီလေ့ရှိ သင်ကြားပို့ချပေးနေသော မူလတန်းဖြ
 ဆရာမများရှိပါသည်။ ဝိုင်းပျိုးရွေးမြေရေတို့ အဓိကလုပ်ကိုင်ကြ
 ပြီး အဓိကအားဖြင့် စားနပ်ရိက္ခာစားဝတ် ဝတ်စားနှင့် လွယ်လွယ်လွယ်လွယ်
 လိုလုပ်ကိုင်ကြသည်။ လျှော့ရွာပညာရှင်များအရေအတွက် လျှော့ရွာ
 ကလောင်စာအုပ်များဆရာမရှိပြီး၊ လက်မှုလုပ်ငန်းစွယ်စုံ လက်သမား၊ ဝန်းရံ၊
 လျှပ်စစ်လျှော့ရွာနှင့် ရေပိုက်သွယ်သူ ဆရာများလည်းရှိပါသည်။
 ကြိမ်ချောင်း-လျှော့ရွာအား ဤ ရွာစားများ ဒေသတွင် စံသတ္တုထွက်သော
 ဇေယျာကျေးရွာလည်း ရှိကြောင်း တွေ့ရပါသည်။

၅။ လူထု ပူးပေါင်းပါဝင်သော လူမှု ဆန်းစစ်ခြင်းနှင့် အကဲဖြတ်ခြင်း လုပ်ငန်းစဉ် (PSA/PRA) အကျဉ်းချုပ်

လူထုပူးပေါင်းပါဝင်သော လူမှုဆန်းစစ်ခြင်းနှင့် အကဲဖြတ်ခြင်း လုပ်ငန်းစဉ်
PRA အကျဉ်းချုပ်

စဉ်	ဆင်ခြွင်းအရာ	ရက်စွဲ	ဦးတည်အုပ်စု	တက်ရောက်သူ			အဓိကဆွေးနွေးချက်များ
				ကျား	မ	ပေါင်း	
၁။	လူမှုဖွံ့ဖြိုးရေးအဖွဲ့အစည်းများ	၂၀၁၇-၁၀-၁၅	ချင်းသာ၊ အလယ်အလတ်၊ နွမ်းပါး၊ အဖွဲ့အစည်းများ	၁၅	၄၀	၅၅	ကျေးရွာလူမှုဖွံ့ဖြိုးရေးအဖွဲ့များ၊ အုပ်စုများ၊ ခွဲခြားသတ်မှတ်ရေးအဖွဲ့များ၊ အဖွဲ့အစည်းများ၊ အဖွဲ့အစည်းများ၊ အဖွဲ့အစည်းများ၊ အဖွဲ့အစည်းများ
၂။	ကုမ္ပဏီများ	၂၀၁၇-၁၀-၁၅	ကော်မတီဝင်၊ အဖွဲ့အစည်းများ	၁၅	၄၀	၅၅	ကုမ္ပဏီများ၊ အဖွဲ့အစည်းများ၊ အဖွဲ့အစည်းများ၊ အဖွဲ့အစည်းများ၊ အဖွဲ့အစည်းများ
၃။	ကျေးရွာလူမှုဖွံ့ဖြိုးရေးအဖွဲ့	၂၀၁၇-၁၀-၁၅	ရပ်မိရပ် မများ၊ ကော်မတီဝင်များ	၁၅	၄၀	၅၅	အိမ်အဖွဲ့အစည်းများ၊ အဖွဲ့အစည်းများ၊ အဖွဲ့အစည်းများ၊ အဖွဲ့အစည်းများ၊ အဖွဲ့အစည်းများ
၄။	ကျေးရွာအဖွဲ့အစည်းများ	၂၀၁၇-၁၀-၁၅	အဖွဲ့အစည်းများ၊ အဖွဲ့အစည်းများ	၁၅	၄၀	၅၅	အဖွဲ့အစည်းများ၊ အဖွဲ့အစည်းများ၊ အဖွဲ့အစည်းများ၊ အဖွဲ့အစည်းများ
၅။	အဖွဲ့အစည်းများ	၂၀၁၇-၁၀-၁၅	ကျေးရွာအဖွဲ့အစည်းများ	၁၅	၄၀	၅၅	ကျေးရွာအဖွဲ့အစည်းများ၊ အဖွဲ့အစည်းများ

၆။	ပင်လူအိမ်ကွန်ယက်	၂၀၁၃.၆.၆	အမျိုးသားများ နှင့် အမျိုးသမီး များ	၂၅	၄၀	၅၅	အမျိုးသားများနှင့် အမျိုး သမီးများ တန်းတူအခွင့် အရေး ရရှိမှုနှင့် မပျော် သည့် အကြောင်းအရာများ
၇။	ကျေးရွာအုပ်စု ပြင်ပ (ကျေးရွာအုပ်စု)	၂၀၁၃.၆.၆	ကျေးရွာအုပ်စု၊ ဆောက် အဖွဲ့ ကျေးရွာအုပ်စု	၂၅	၄၀	၅၅	ကျေးရွာအုပ်စုတွင် ကျေးရွာ တွင် ဖြစ်ပေါ်လာသော၊ ဖြစ် ပေါ်လာသော အရာများ ထည့် သွင်းရေး ဆွဲခြင်း

၆.၁။ ဥစ္စာနေ ကြွယ်ဝမှု အဆင့် သတ်မှတ်ခြင်း

<p>ဥစ္စာနေ ကြွယ်ဝမှု အဆင့် သတ်မှတ်ခြင်း</p> <p>ကြိမ်ချောင်းကျေးရွာ</p>		
အခြေခံအရာ	ရည်ညွှန်း အဆင့် သတ်မှတ်ချက်များ	အိမ်ထောင်စု
ချမ်းသာ	ဣ၊ နွား၊ စပါးဝက်၊ ဥယျာဉ်ခြံ၊ ဆိုင်ကယ်၊ (soem)	15
အလယ်အလတ်	ဆိုင်ကယ်၊ ဥယျာဉ်ခြံ၊ နွား၊ ဆိတ်ဝက်	40
နွမ်းပါး	တောင်ယာ၊ နေ့စား အခွေလုပ်	54

၆.၂။ ရာသီခွင်ပြက္ခဒိန်

အကြောင်းအရာ	ရာသီခွင်ပြက္ခဒိန်											ဝေလံ	ဖွယ်ခွဲ				
	ဧပြီလ	မေလ	ဇွန်လ	ဇူလိုင်လ	အဂ္ဂုတ်လ	စက်တင်ဘာလ	အောက်တိုဘာလ	နိုဝင်ဘာလ	ဒီဇင်ဘာလ	ဇန်နဝါရီလ	ဖေဖော်ဝါရီလ						
ရေအမြောက်အမြား	☀️	☀️	☀️	☀️	☁️	☁️	☁️	☁️	☁️	☁️	☁️	☁️	☁️	☁️	☁️	☁️	☁️
စပါးစိုက်/ခိုက်					🌱	🌱	🌱	🌱	🌱	🌱	🌱	🌱	🌱	🌱	🌱	🌱	🌱
တောင်ယာခိုက်		🌱	🌱	🌱													
ကန်စွန်သီးကောက်					🌱	🌱	🌱	🌱	🌱	🌱	🌱	🌱	🌱	🌱	🌱	🌱	🌱
ကွမ်းသီးကောက်	🌱	🌱	🌱	🌱													
ပွဲလမ်းသောင်	🌱			🌱			🌱			🌱							
မွှေးပျော်တုတ်ကွေ့					🌱	🌱	🌱	🌱	🌱	🌱	🌱	🌱	🌱	🌱	🌱	🌱	🌱
ဝမ်းပျက်ဝမ်းဗျာ					🌱	🌱	🌱	🌱	🌱	🌱	🌱	🌱	🌱	🌱	🌱	🌱	🌱

ရာသီဥတုနှင့်ပတ်သက်သည့် အခြေအနေအထား

ကြိတ်ချောင်းကျေးရွာသည် ရာသီဥတုအနေအထား မိုးရွာသောက်
 ကာလများဖြင့် အခက်အခဲများစွာ ရင်ဆိုင်ရသည်။ ကပ်ကဲသော
 ဝန်းကျင် အနေအထား မိုးရွာသောက် အခက်အခဲများ သိရှိမိမိရောက်သေးရာ ဝန်းကျင်
 နည်းဖြင့် ထွက်ပြေး များစွာ ဝမ်းဗျာရေ အကျက် အခက်အခဲများဖြင့် ရေအား
 နေရာသော ရွာတစ်ရွာဖြစ်သည်။ ကဆုန်လနှင့် ဝါဆိုလအထိ ကောင်းစွာ
 စပါးစိုက် ပျိုးဖြိုး သိတေးဗျာရေနှင့် နတ်တော်လအထိ ကောင်းစွာစပါးဖြင့်
 လည်ရိုက် သိမ်းသည်ကို တွေ့ရသည်။ တစ်ဖက်တွင် တန်ခူးလအထိ
 ကောင်းစွာစပါးဖြင့် ကဆုန်လတွင် ဝန်းကျင်အနေအထား ကောင်းစွာသိကောင်း
 ရောင်းကြပါသည်။ နတ်တော်လနှင့် တန်ခူးလအထိ ထွက်သိကောင်းဖြင့်
 ဝန်းကျင်များ ရရှိသော်လည်း ရာသီဥတုအနေအထားနှင့် ပျော်ဖြူ ပြင်ပများ
 ကြောင့် ထွက်ပြေးသည် များစွာရရှိသည်။ အေးချမ်းစေရန်နှင့် ဝန်းကျင်
 ဝန်းကျင် ရောင်းများ ဖြစ်ပွားတတ်ခြင်း ဖြစ်ပွားတတ်သောကာလ နှင့် ကဆုန်
 လအကုန် နှင့် ဝန်းကျင်အနေအထားဖြစ်ခြင်း ဖြစ်ပွားကြောင်း ကျွန်ုပ်တို့
 ကြောင့် ကြိတ်ချောင်းကျေးရွာသည် မိုးရွာသောက် အခက်အခဲများဖြင့်
 အခက်အခဲများကြုံရသည်ကို တွေ့ရသည်။ ထို့ပြင် မိုးရွာသောက် နေရာ
 အခက်အခဲများဖြင့် ရွာသူရွာသားများအားလုံးသော အချိန်အခါများ
 အားဖြင့် နတ်တော်လ၊ ဝါဆိုလ၊ ဝါဒေါင်လ၊ ကောင်းစွာလများ တွင် အခက်အခဲ
 လာကြသည်ကို တွေ့ရသည်။

၆.၃။ ကျေးရွာ လူမှုရေးပြ သံယာဇာတပြ မြေပုံ

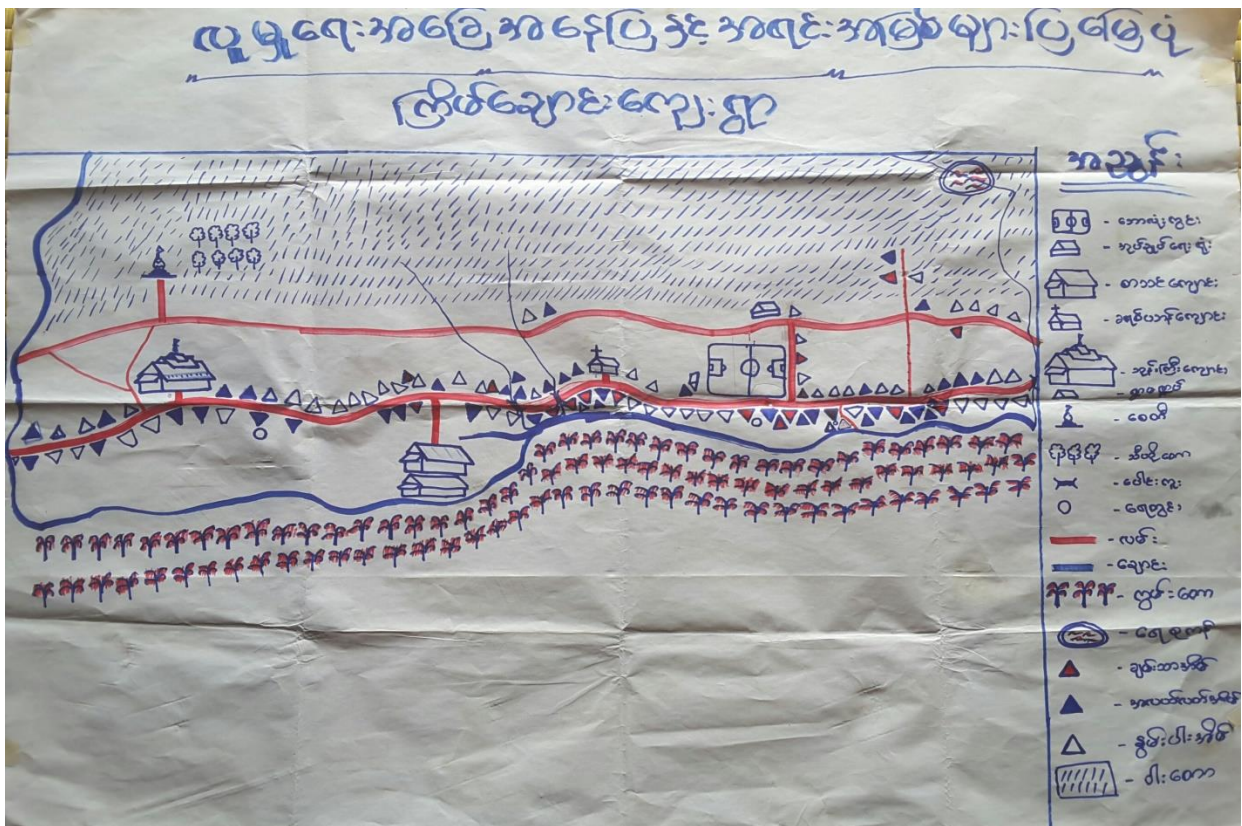

လူမှုရေး အဖွဲ့အစည်းဖြင့် အရင်းအမြစ်များဖြင့်ပုံသွင်းပုံသွင်း

ကြိတ်ဆောင်းလျှော့သည့် ကရင်လူမျိုးနှင့် မကရင်လူမျိုးများ
 ပေါင်းစု နေထိုင်သော ဤတစ်ရွာဖြစ်ပြီး ၊ မန္တလေးတိုင်းတွင်
 မြို့နယ် ၊ စတင်ပတ်ဝန်းကျင်တွင် လူမှုရေးများလည်း ဤသို့ နေထိုင်
 သည့် ၊ မြို့နယ်အဖွဲ့အစည်း အရ ချစ်သော အိမ်ထောင်စုများပါ
 ပြီး ၊ နှစ်ပေါင်းသော အိမ်ထောင်စု များပြားသည့် နေထိုင်မှု
 လိုက်နာမှုများ ရေးပုံပုံအရ ဖြင့် ကွင်းသို့ ပြန်ခြင်း ၊ ကောင်းပာ
 ခုတ်ခြင်း နှင့် ဘိယိုင်း ပင် ခိုင်ခြင်း ၊ ဝင်္ဂါ အင်္ဂါ ဖွဲ့စည်းခြင်း
 အထက်တွင် ဖြစ်သည့် နေထိုင်မှု ၊ အရင်းအမြစ်များအရင်း
 ဤတွင် သို့ ရေပိုက် သွယ်ကာ အသုံးပြု ပျက်၍ သော ရေတိုက်
 ကန် ဖြစ်ပြီး တစ်ရွာလုံး အသုံးပြုနိုင်ရန် ရေပိုက်ဖွဲ့စည်း
 ကြောင့် နေထိုင် ၊ လမ်းပန်းဆက်သွယ်ရေးအရ ဤတွင် ကျောက်
 စင်းလမ်း ဖြစ်ပြီး ပေါင်းစုဝတ်စားများလည်း ဤသို့ နေထိုင်
 အားကစား အနား ကျင့် အဖွဲ့အစည်း ဖွဲ့စည်းထားပြီး ၊ အခြား
 ဤများမှ ကစားသမားများပါ လာရောက်ကစားကြ သည် ဖြစ်သည် ၊
 ဤအနီး၌ ကောင်းလျှော့လေး ယာ် တစ်ခု ဖြစ်ပြီး ထိုလျှော့တွင် ခဲအိတ်
 တူးဖော်နေရာ ရေစာသန် သည့်အတွက် အသုံးပြုရန် အဆင်မပြေကြပေ
 ထို့ကြောင့် ဤတွင် ရေတွင်း၌ လေးတွင်း တူးကာ ချွေဝေသုံးစွဲ
 နေရသည် ဖြစ်သည် ၊ ပညာရေးအဖွဲ့အစည်း များလည်း အဆင်မပြေကြောင်း
 ပေး၍ ဖြစ်ပြီး ရပ်ရွာ အောက်သစ်လူငယ်များ ပညာသင် ကြောင်း ရေ
 အားပေးပေးခြင်းဖြင့် ကြီး ပေး နေရသည် ဖြစ်သည် ၊

၆.၄။ ကျားမရေးကဏ္ဍ(၂)ပင့်ကူအိမ်ပြ မြေပုံ

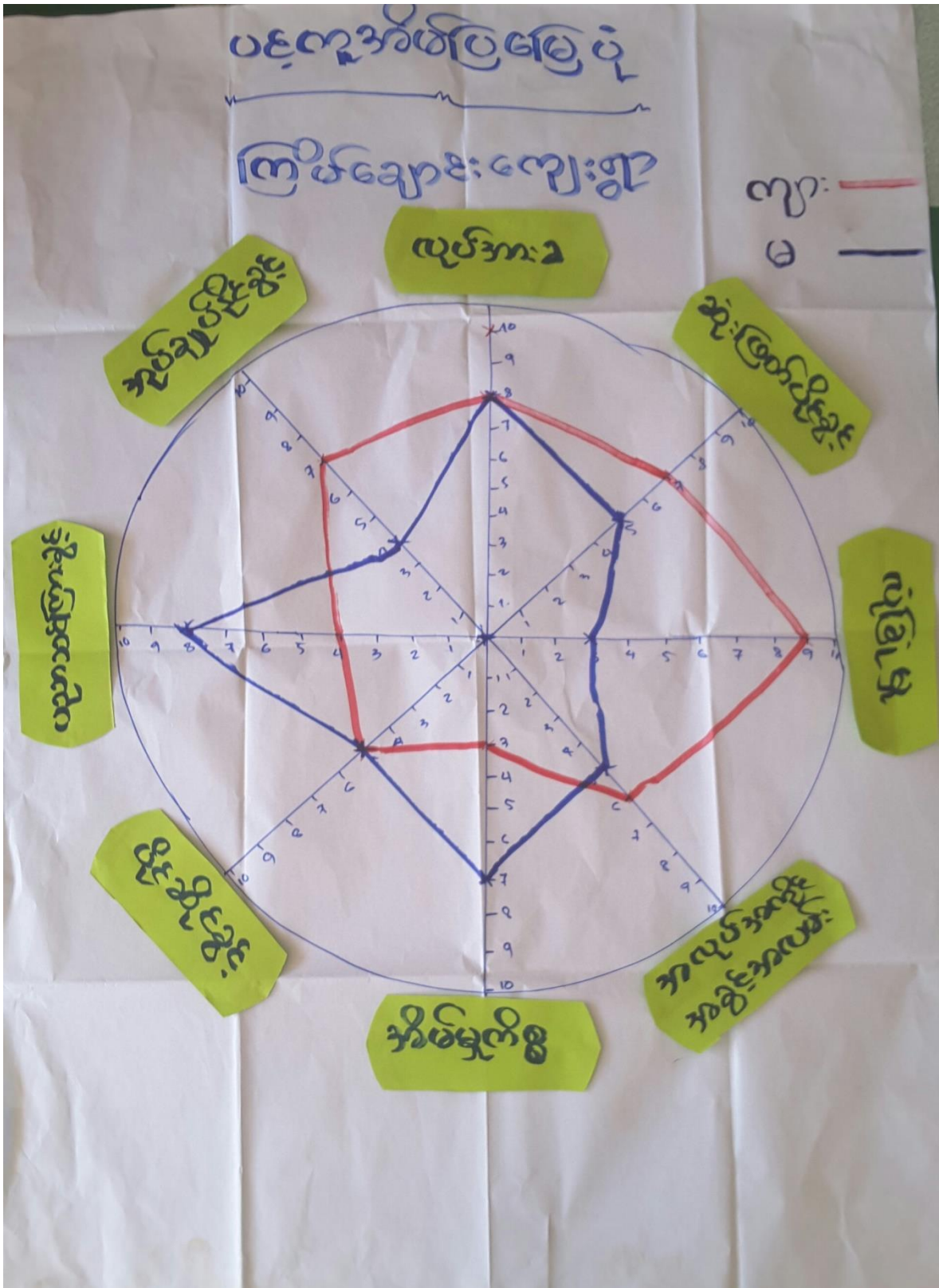

ကျားမရေးရာစဉ်က အိမ်ပြုခြေ ပုံသို့ သတ်ချက်

ကြိတ်ချောင်းကျေးရွာ၏ ကျားမရေးရာ အခြေအနေသည်
 ဆုံးဖြတ် ပြီးစွာ အနေထဲ အမျိုးသားများကသာ ဦးဆောင် ဆုံးဖြတ်
 ချက်များချမှတ်ပြီး အမျိုးသမီးများ၏ ဆုံးဖြတ် ပြီးစွာ နည်းပေါ်
 သည်လှိုင်တွေ့ရသည်။ လုံခြုံမှုအနေထဲ အမျိုးသမီးများထက် အမျိုးသား
 များက ပို၍ လုံခြုံမှုရှိပြီး အလုပ်အကိုင် အခွင့်အလမ်း ရရှိမှုတွင်
 အမျိုးသားများက အမျိုးသမီးများထက် အနည်းငယ် ပို၍ အခွင့်အလမ်း
 ရသည်။ အိမ်ထဲ ကိစ္စတွင် အမျိုးသမီးများက ဦးဆောင်မှု ရှိပြီး အ
 မျိုးသားများက ကူညီပံ့ပိုး ပြုစုသည်။ ပစ္စည်းပစ္စာ ပြင်ဆင်မှု အနေထဲ
 အမျိုးသားနှင့် အမျိုးသမီး တန်းတူ အခွင့်အရေး ရရှိပြီး ပညာဆည်းပူး
 သင်ကြားခွင့်တွင် အမျိုးသမီးများက ပို၍ ဆည်းပူးခွင့် ရရှိသည်။
 ထိုအားဖြင့် ဖော်ပြခဲ့ကောင်း၊ ရပ်ရွာအတွင်း တွင်ဖော်ပြခဲ့ကောင်း၊
 အမျိုးသား များသည် ပို၍ အုပ်ချုပ် ဖွဲ့စည်းခွင့် ရပြီး လုပ်အား
 ရရှိမှုတွင် ကျား၊ မ တန်းတူ လုပ်အားခ အတူအညီ ရရှိသည်ကို
 တွေ့ရသည်။ သို့ဖြစ်၍ ကြိတ်ချောင်းကျေးရွာ၏ ပင်လူအိမ်ပြု
 ခြေပုံအရ အမျိုးသား များသည် အမျိုးသမီး များထက် ပို၍ အခွင့်အ
 လမ်းကောင်း ဖြစ် ဦးဆောင် ပြုစုသည်ကို တွေ့ရသည်။

၆.၅။ကျားမရေးရာကဏ္ဍ (၁)ပိုင်ဆိုင်မှုဆန်းစစ်ခြင်း

ကျားမအခန်းကဏ္ဍပိုင်ဆိုင်မှုနှင့် ခွဲခြားစိတ်ဖြာမှု (အသုံးပြုသူ)

ကြိမ်ချောင်းကျေးရွာ

အမျိုးသား	အမျိုးသမီး	အမျိုးသား+အမျိုးသမီး
<p>ဆိုင်ကယ်</p> <p>အိမ်စင်</p> <p>စား</p> <p>ဥယျာဉ်</p>	<p>ခရီး</p> <p>စား</p> <p>အိုးစား</p> <p>အိုး</p> <p>ပေါက်ကွဲ</p> <p>လှ</p>	<p>ဒါး</p>

ကျား၊ မိမိတို့ကလေး ပိုမိုဆိုးမှုနှင့် ခွဲခြားခွဲခွာခြင်းအားဖြင့် အားပြုသုံးသပ်ခြင်း

ကြိမ်မျှောင်းကျေးရွာတွင် အမျိုးသားများ အသုံးပြုသောပစ္စည်းများသည် ကြောက်၊ ဆိုင်ကတ်၊ စား၊ ပြုပြင်ထိန်းသိမ်းရေး အမျိုးသမီးများအသုံးပြုသော ပစ္စည်းကိရိယာများသည် ဆန်၊ စား၊ အိုးခွက်ပန်းကန်၊ ပေါက်ထူး နှင့် ရေပိုက်စနစ်များ အစီအစဉ်အားဖြင့် အမျိုးသားနှင့် အမျိုးသမီးများပါ အသုံးပြုသောပစ္စည်းများမှာ စားကန်စည်းသားရှိသည်ကိုတွေ့ရသည်။ သို့ဖြစ်ရာ ကြိမ်မျှောင်းကျေးရွာရှိအရင်းအမြစ်များကို အမျိုးသားများ နှင့် အမျိုးသမီးများပါ ဆိုင်ဆိုင်ဖြင့် အတူတကွ အသုံးပြုခြင်းကြောင့် သိရှိရပါသည်။

ကျား၊မအခန်းကဏ္ဍ သို့မဟုတ် မှားယွင်းစွာ ဖြစ်ပေါ်လာခြင်း (သိန်းခွန်းအားဖြင့်)

ကြိမ်ချောင်းကျေးရွာ

အမျိုးသား	အမျိုးသမီး	အမျိုးသား+အမျိုးသမီး
<p>အို</p> <p>အို</p> <p>၁၇</p> <p>အို</p>		
<p>၁၇</p>		

လူ့ဘဝ အစဉ်းလက္ခဏာပိုမိုဆိုးရွားစွာ ချဲ့ထွင်စိတ်ဝင်စား(ထိန်းချုပ်မှု) စဉ်းစားချက်

ကြိမ်ချောင်းကျေးရွာ အကွေး ဤ အရင်းအမြစ်များ ၊ ပစ္စည်းကိရိယာများကို အမျိုးအမူများနှင့် အမျိုးအမူများပါ အသုံးပြုရေးသတ်ကြီးကို ထွေးနှိုးပြုပြီး ထိုအရင်းအမြစ်များ၊ ပစ္စည်းကိရိယာများအား ရောင်းချရန် အသုံးပြုရန် ၊ ဝေါဟာရရန် ၊ ဖွားမြင်ရန် စံသတ်ချက်များ ချမှတ်ရာတွင် အမျိုးအမူများ၏ ခြားနားမှု ထိန်းချုပ် ပြီး စံသတ်ချက်ချက် ချမှတ်ကြသည့် စည်းကမ်းချက်များ ၊ ထို့ကြောင့် ကြိမ်ချောင်းကျေးရွာ ဤအရင်းအမြစ်များ ၊ ပစ္စည်းကိရိယာများကို အဓိကအားဖြင့် အမျိုးအမူများ၏ အထိန်းချုပ် ထား သည့်ကြီး ထွေးနှိုးချက်

အဖွဲ့အစည်းများ ချိတ်ဆက်မှုပုံစံ သုံးသပ်ချက်

အဖွဲ့အစည်းများ ချိတ်ဆက်မှုပုံစံအရ ကြိမ်ချောင်း၊ ကျေးရွာသည် အဖွဲ့စည်းများ ဘဝ ကျေးရွာဖြစ်ပြီး အဓိကအားဖြင့် ရာအိမ်ခြားနှင့် သင်းအုပ်စုများ ဇွန် ဩဇာပွန်းမင်း မြို့ရှိ စည်လှဲစေ့-ရသည်း၊ ဇီးထက်စာဖွဲ့၊ မိန်းမကြီး နှင့် အိမ်ထောင်ဖော် အဖွဲ့များသည် ဘာသာရေးအရ ဩဇာပွန်းမင်း မြို့ရှိ စည်လှဲစေ့-ရသည်း၊ ကျေးရွာလူထုနှင့် ချိတ်ဆက်မှု အားအလေး သုံး အဖွဲ့မှာ ကျေးရွာ အုပ်ချုပ်ရေး ဇနီးဇနီးအောင် ရာအိမ်ခြားဖြစ်သည်။ သင်းအုပ်စုများ အသင်းဝေဝက်အဖွဲ့ နှင့် ကရင်အမျိုးသမီးအဖွဲ့များ၊ ယူဖော်အဖွဲ့အစည်းများ နှင့် ယင်း ချိတ်ဆက်မှု အားအလေး ဖြစ် ရပ်ရွာ ဖွဲ့စည်းရေး အတွက် ကျေးရွာ လူထုအား ချိတ်ဆက်ပတ်စပိုက်က ရာအိမ်ခြား၊ ဆယ်အိမ်ခြားများ နှင့် ဘာသာရေး သင်းအုပ်စုများကို ဗုဒ္ဓဘာသာ ချိတ်ဆက်ပျဉ် ဝါရပ်အဆင့် ပြောကြား ဖြေကြားရေး စေ့-ရသည်း

၆.၇။အခက်အခဲအတားဆီးများနှင့်ပျော်မှန်းချက်များ

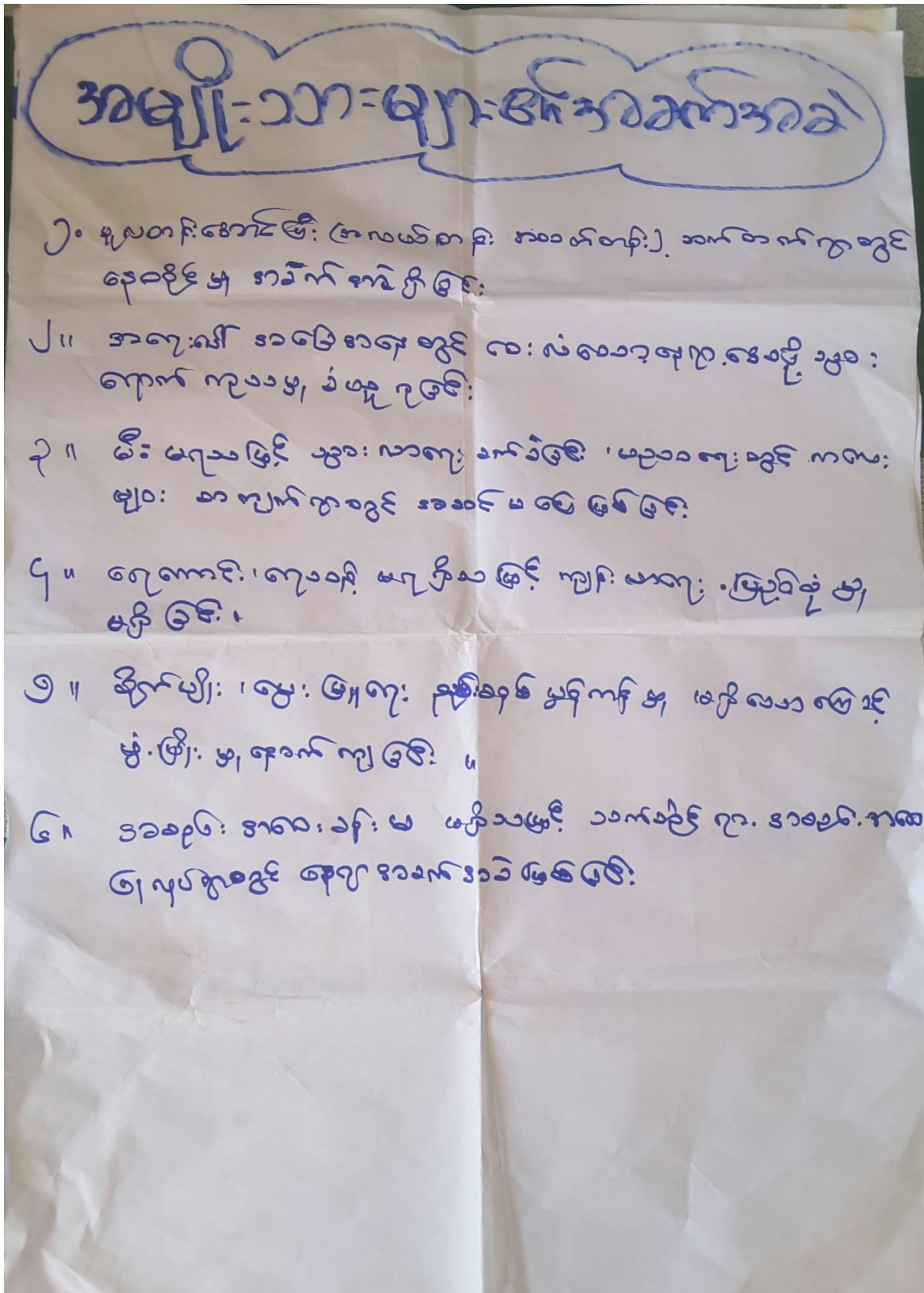

အမျိုးသမီးများ၏ အခက်ခဲ

- ဘာသာရေးမလုံလောက်လောကတွက် ဖျားစားရောဂါထိခိုက်
- ငါးမရှိတဲ့ကွက်လျှင်လျှင်မရှိ ၊ သွားလျှောက်ခဲ
- ဆေးဝါး^{အိမ်}မရှိတဲ့ကွက် ကျန်းမာရေးကိစ္စများကသက်ရောက်မှုထိခိုက်
- ပညာတတ်မြောက်မှုအားနည်းတဲ့ကွက် ကလေးကလေးအဖွဲ့အစည်းမရှိ
K G အဆင့် မရှိတဲ့ကွက် ကလေးငယ်များကြပ်တည်းနေရ
- ဇာတိပညာတတ်မြောက်မှုမရှိတဲ့ကွက်ဝင်ရောက်နည်း

အမျိုးသားများ၏မျှော်မှန်းချက်

၁. ပညာရေး ဖြိုးဖား လာစေရန်။

၂. ကျန်းမာရေး ဝန်ဆောင်မှု ပြည့်စုံဖို့၊ ရန်ပုံငွေ စားဆုံးရှုံးမှု လာစေရန်။

၃. ၂၄ နာရီ မှီးလင်း လာစေရန်။

၄. ကျန်းမာရေး နှင့် ညီညွတ်သော ရောဂါ ရှိစေရန်။

၅. ကျန်းမာရေး အကိုင်အခံ့ အလွတ်ပေါ် များလာစေရန်။

၆. စိုက်ပျိုးရေး အပင် များ ဖြစ်ထွန်း စေရန်။

၇. မွေးမြူရေး မှာ နည်းစနစ် ကျကျ မွေးမြူနိုင်ရန်။

၈. အစားအသောက် ဆုံးမ ပေါ်ပေါက်လာစေရန်။

အမျိုးသမီးများ၏ ရွေးချယ်ချက်

ဘေ့ကံသုံးရာ နှစ်ပညာစာအုပ် ဖြစ်သည်

၂၄ နာရီ ဝိသေသစာအုပ် ဖြစ်သည်

ကျန်းမာရေး ဝန်ဆောင်မှု ဖြစ်သည်

ကလေးငယ်များ ပညာရေး ဖွံ့ဖြိုးစာအုပ် ဖြစ်သည်

လက်မှုဇာတိပညာ တိုးတက်စာအုပ် ဖြစ်သည်

၇။ ကော်မတီဝင်များရွေးချယ်ခြင်းနှင့်ကျေးရွာဖွံ့ဖြိုးရေးအစီအစဉ်ဆောင်ရွက်မှုမှတ်တမ်းခါတ်ပုံများ



ကြိမ်ချောင်းကျေးရွာ၏ ကျေးရွာစီမံခန့်ခွဲမှုအဖွဲ့

ကျေးရွာစီမံခန့်ခွဲမှုအဖွဲ့၏ အထောက်အကူပြုငွေကံ မတင်				
ကျေးရွာ		ကြိမ်ချောင်းကျေးရွာ		၂၀၁၇ ခုနှစ်
စဉ်	အမည်	ကော်မတီ	တာဝန်	ဖွင့်
1	ဦးဖုန်းလျော်စွန်း	ဒီ/ထောက်	ဥက္ကဋ္ဌ	
2	ဒေါ်ဒွေး		ဥက္ကဋ္ဌ	
3	ဦးစိုးဦး	စောဇိ ဩဇာကြီးကြပ်ရေး ဆက်ကော်မတီ	ဒေါ်ဇေးသောဇ	
4	ဒေါ်ဝင်း		အဖွဲ့ဝင်	
5	ဦးအောင်ကျော်စိုး	လည်ပတ်ထိန်းသိမ်းရေး ဆက်ကော်မတီ	ဒေါ်ဇေးသောဇ	
6	ဒေါ်ဝင်းသစ်		အဖွဲ့ဝင်	
7	ဦးအောင်ဇော်	ဝယ်ယူရေး ဆက်ကော်မတီ	ဒေါ်ဇေးသောဇ	
8	ဒေါ်အေးအေးညွှန်း		အဖွဲ့ဝင်	
9	ဒေါ်ကလေး		အဖွဲ့ဝင်	
10	စောဦးသိန်း	ဝေဖန်စာကြံပြုပြင်ကြားချက် အဖွဲ့ဝင်ရေးအဖွဲ့		၀၅၄၀၆၀၃၇၈၇ ၀၀၂၄၈၅၃၃၂၃၅
11	ဒေါ်ကလေး			
12	စောဇေးအောင်စိုး	ဖွဲ့စည်းရေး		
13	ဒေါ်အေးအေးသိန်း	ကျေးရွာစေတနာ့ထောက်ပံ့ရေး		
14	ဦးအောင်ဇော်			

၉။ ကျေးရွာအချက်အလက်(ပုံစံ-၁)



ပုံစံ - ၈ - ၁ ကျေးရွာအခြေခံအချက်အလက်များ (Form PC 1)

လမ်းညွှန်ချက်။ ကျေးရွာတစ်ရွာသို့ ပထမဆုံးမိတ်ဆက်ခရီး သွားရောက်သောအခါ လူထုစည်းရုံးရေးမှူးသည် ကျေးရွာ ခေါင်းဆောင်များအား ကျေးရွာအချက်အလက်များကို မေတ္တာရပ်ခံ၍ တောင်းခံရသည်။ ဤအချက်အလက်များကို စီမံကိန်း မိတ်ဆက်အစည်းပေးမတိုင်မီတောင်းခံရမည်။ စီမံကိန်းမိတ်ဆက်အစည်းပေးတွင် လူထုစည်းရုံးရေးမှူးသည် ဤအချက်အလက် များအား စစ်ဆေးပြီး မှန်ကန်အောင်ပြုလုပ်ရမည်။ ပြီးနောက်တွင် လူထုစည်းရုံးရေးမှူးမှ သတင်းအချက်အလက်ထံသို့ Tablets မှ တဆင့် ဖြည့်သွင်းရမည်။

ကျေးရွာခေါင်းဆောင် အမည် စောမောင်လွင် ကျေးရွာခေါင်းဆောင်၏ ဖုန်းနံပါတ် ၀၇၄၅၆၀၃၇၈၇ လူထုစည်းရုံးရေးမှူး၏ အမည် ဦးမျိုးဝေ
 ပြည်နယ်/တိုင်းဒေသကြီး တနင်္သာရီ မြို့နယ် တနင်္သာရီ ကျေးရွာအုပ်စု ၅၂၅ ကျေးရွာ ကြံရွှေချောင်း

က။ လူဦးရေ

လူမျိုးစု	အိမ်ထောင်စုအရေအတွက်	ကိုးကွယ်သည့်ဘာသာ	အိမ်ထောင်စုအရေအတွက်
လူမျိုးစု (၁) <u>ကရင်</u>	<u>၇၃</u>	ဘာသာ (၁) <u>အစ္စလာမ်</u>	<u>၆၇</u>
လူမျိုးစု (၂) <u>ဗမာ</u>	<u>၃၁</u>	ဘာသာ (၂) <u>ဗုဒ္ဓ</u>	<u>၃၆</u>
လူမျိုးစု (၃) -----		ဘာသာ (၃) -----	
လူမျိုးစုရော <u>ကရင်+ဗမာ</u>	<u>၆</u>	ဘာသာရော <u>ဗုဒ္ဓ+အစ္စလာမ်</u>	<u>၆</u>
အခြား			
	အရေအတွက်		
မသန်စွမ်းသူများ	<u>၅</u>		<u>၈</u>
သက်ကြီးရွယ်အိုများ (၆၅ နှစ် နှင့် အထက်)	<u>၁၂</u>		<u>၅</u>
စစ်ဘေးရှောင်	-		-

< ဗုဒ္ဓ - ၃
အစ္စလာမ် - ၆

	အမျိုးသား (အရေအတွက်)	အမျိုးသမီး (အရေအတွက်)
လူဦးရေ	<u>၃၀၁</u>	<u>၂၅၁</u>
လူမျိုးစု (၁) <u>ကရင်</u>	<u>၂၂၈</u>	<u>၂၂၅</u>
လူမျိုးစု (၂) <u>ဗမာ</u>	<u>၇၃</u>	<u>၆၆</u>
လူမျိုးစု (၃) -----		
အခြား		
အိမ်ထောင်ဦးစီး	<u>၁၀၂</u>	<u>၇</u>

(Total - ၅၅၂ ဦး)

* အိမ်ထောင်စု - ၁၀၅ စု
 * အိမ်ခြေ - ၁၀၃ အိမ်

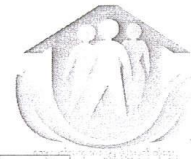

(ခ) အခြေခံအဆောက်အအုံ အသုံးအဆောင်များ

စာသင်ကျောင်း	အမှတ် ခြံပါ	ကျန်းမာရေး	အမှတ် ခြံပါ	ဘာသာရေး အဆောက် အအုံများ	အမှတ် ခြံပါ
အထက်တန်းကျောင်း	<input type="checkbox"/>	ဆေးရုံ	<input type="checkbox"/>	ဝေတီ	<input checked="" type="checkbox"/>
အလယ်တန်းကျောင်း	<input type="checkbox"/>	ကျန်းမာရေးဌာန	<input type="checkbox"/>	ဘုန်းကြီးကျောင်း	<input checked="" type="checkbox"/>
မူလတန်းကျောင်း	<input checked="" type="checkbox"/>	ကျန်းမာရေးဌာနခွဲ	<input type="checkbox"/>	ဟိန္ဒူဘုရားကျောင်း	<input type="checkbox"/>
မူကြိုကျောင်း	<input type="checkbox"/>	ဆေးပေးခန်း	<input type="checkbox"/>	ခရစ်ယာန်ကျောင်း	<input checked="" type="checkbox"/>
အခြား	<input type="checkbox"/>	အခြား	<input type="checkbox"/>	ဗလီ	<input type="checkbox"/>
				အခြား	<input type="checkbox"/>
မှတ်ချက်		မှတ်ချက်		မှတ်ချက်	

(ဂ) ကျွမ်းကျင်သူများမှတ်တမ်း (ကျေးရွာတွင်နေထိုင်သော သို့မဟုတ် တခြားရွာမှလာရောက်သော ကျွမ်းကျင်သူများ)

(ခ) စာသင်ကျောင်း			(၂) ကျန်းမာရေး			(၃) လက်မှုပညာရှင်		
	ရွာတွင်နေ ထိုင်သူ	အခြား ရွာမှ လာသူ		ရွာတွင်နေ ထိုင်သူ	အခြား ရွာမှ လာသူ		ရွာတွင် နေထိုင်သူ	အခြား ရွာမှ လာသူ
မူလတန်းပြဆရာ/မ	<input checked="" type="checkbox"/>	<input checked="" type="checkbox"/>	ဆရာဝန်	<input type="checkbox"/>	<input type="checkbox"/>	လက်သမား	<input checked="" type="checkbox"/>	<input type="checkbox"/>
အထက်တန်းပြဆရာ/မ	<input type="checkbox"/>	<input type="checkbox"/>	လက်ထောက် ကျန်းမာရေးမှူး	<input type="checkbox"/>	<input type="checkbox"/>	ပန်းရံ	<input checked="" type="checkbox"/>	<input type="checkbox"/>
အလယ်တန်းပြဆရာ/မ	<input type="checkbox"/>	<input type="checkbox"/>	အမျိုးသမီးကျန်းမာရေး ဆရာမ	<input type="checkbox"/>	<input type="checkbox"/>	လှုပ်စစ်ကျွမ်းကျင်၊ မီးသမား	<input checked="" type="checkbox"/>	<input type="checkbox"/>
မူကြိုဆရာ/မ	<input type="checkbox"/>	<input type="checkbox"/>	သားဖွားဆရာမ	<input checked="" type="checkbox"/>	<input type="checkbox"/>	ရေပိုက်သွယ်သူ	<input checked="" type="checkbox"/>	<input type="checkbox"/>
အခြား	<input type="checkbox"/>	<input type="checkbox"/>	ပြည်သူ့ကျန်းမာရေးလုပ်သား	<input type="checkbox"/>	<input type="checkbox"/>	စက်ပြင်ဆရာ	<input type="checkbox"/>	<input type="checkbox"/>
မှတ်ချက်			မှတ်ချက်			မှတ်ချက်		

(ဃ) ကျေးရွာသို့ ရောက်ရှိနိုင်သည့် လမ်းအခြေအနေ / ကျေးရွာတစ်ရွာသည် ၎င်း၏ ကျေးရွာအုပ်စုနှင့် ဆက်သွယ်ထားသော လမ်းအခြေအနေ (အောက်ပါတို့ကို ဝိုင်းပါ)

- ကျောက်ကြမ်းလမ်း
- ကတ္တရာလမ်း
- ကွန်ကရစ်လမ်း
- မော်တော်ဆိုင်ကယ်လမ်း
- ကျောက်ခင်းလမ်း
- မြေသားလမ်း
- လူသွားလမ်း
- အခြား _____

(င) ကျေးရွာဖွံ့ဖြိုးမှုစီမံချက်

- (၁) လူထုဗဟိုပြုစီမံကိန်းမစတင်မီ ဤကျေးရွာတွင် ကျေးရွာဖွံ့ဖြိုးမှု စီမံချက်ရှိခဲ့ပါသလား? ရှိပါသည် (မရှိပါ) မသိပါ
- (၂) ရှိခဲ့ပါလျှင် ဤစီမံချက်ကို မည်သည့် ခုနှစ်တွင် ပြင်ဆင်ခဲ့ပါသနည်း? နှစ်-----/မသိပါ
- (၃) ဤစီမံချက်ကို မြို့နယ်မှ အတည်ပြုခဲ့ပါသလား? ပြုခဲ့ပါသည်/မပြုခဲ့ပါ /မသိပါ



(၈) ခရီးအကွာအဝေး

(၁) ဤကျေးရွာ၏ပဟိုမှ ၎င်းကျေးရွာအုပ်စု၏ပဟိုအထိ ခရီးမိုင်မည်မျှကွာဝေးသနည်း? မိုင် 10 / ပဟို

(၂) ဤကျေးရွာမှ ၎င်းကျေးရွာအုပ်စုပဟိုအထိ သွားလာရာတွင်ကြာမြင့်သည့်အချိန်။

ခြောက်သွေ့ရာသီတွင်ကြာချိန် 01:00 ထော်လာဂျီ/မော်တော်ဆိုင်ကယ်/ခြေလျင်/လား/မော်တော်ဘုတ်/ အခြား

မိုးရာသီတွင်ကြာချိန် 02:30 ထော်လာဂျီ/မော်တော်ဆိုင်ကယ်/ခြေလျင်/လား/မော်တော်ဘုတ်/ အခြား

(ဆ) ဝတ်ဝန်းကျင်ဆိုင်ရာ သဘာဝဘေးအန္တရာယ်

ဤကျေးရွာတွင် ရေကြီးခြင်းကဲ့သို့ သဘာဝဘေးအန္တရာယ်ကျရောက်ဖူးခြင်း ရှိပါသလား။

မရှိပါ ရှိပါသည် ရှိလျှင်ဖော်ပြပါ 1. ဝေဖျား 2017. ၇. ၆ မြောက်ပိုင်း

(ဇ) ကျေးရွာတွင် ဖွဲ့စည်းထားသော အဖွဲ့အစည်းများ

လူထုပဟိုပြုစီမံကိန်းမတိုင်မီ ဤကျေးရွာတွင် ကျေးရွာဖွံ့ဖြိုးရေးအတွက် အစိုးရ (သို့) ရွာသားများကိုယ်တိုင်(သို့) စီမံကိန်းတစ်ခုခုမှ ဖွဲ့စည်းထားသည့် အဖွဲ့အစည်းများရှိပါသလား။

(၁) လက်တွေ့အဖွဲ့အစည်း 1 ကျေးရွာလက်ပတ်

(၂)

(ဈ) အထွေထွေအုပ်ချုပ်ရေး ဦးစီးဌာန (GAD) မှ မှတ်တမ်းတင်ထားခြင်း

ဤကျေးရွာသည် အထွေထွေအုပ်ချုပ်ရေး ဦးစီးဌာန (GAD) မှ မှတ်တမ်းတင်ထားမှု ရှိပါသလား။

မရှိပါ ရှိပါသည်

ကျေးရွာခေါင်းဆောင်

အမည် စောဖေးဖွေ ဦး

လက်မှတ် *lwn* နေ့စွဲ 10-2-2017

လူထုစည်းရုံးရေးမှူး

အမည် ဦးမျိုးထွေး

လက်မှတ် *Miss* နေ့စွဲ 10.2.2017

၁၀။ စီမံကိန်းစက်ဝန်းအချိန်ဇယား(ပုံစံ-၂)



ပုံစံ - ၂ - စီမံကိန်းစက်ဝန်းအချိန်ဇယား (PC 2)

လမ်းညွှန်ချက်၊ သက်ဆိုင်ရာလူထုစည်းရုံးရေးမှူး/လက်ထောက်နည်းပညာမှူးများမှ စီမံကိန်းစက်ဝန်းအဆင့်တစ်ခုစီပြီးစီးတိုင်း ကျေးရွာနှင့် ကျေးရွာအုပ်စုအတွက် ဤပုံစံကို ဖြည့်သွင်းရမည်။

စည်းရုံးရေးမှူး/ဝန်ထမ်း အမည် ဦးမျိုးစွေ

နေ့စွဲ 10.2.2017 စက်ဝန်းအားအမှတ်ခြစ်ပါ စက်ဝန်း(၁) စက်ဝန်း(၂) စက်ဝန်း(၃)
 စက်ဝန်း (၄)

တနင်္သာရီတိုင်းဒေသကြီး တနင်္သာရီမြို့နယ် ကျေးရွာအုပ်စု သိန်းခွန်း ကျေးရွာ ကြွေလျောင်း

စီမံကိန်းဆောင်ရွက်မှုအဆင့်များ	နေ့စွဲ		အစည်းအဝေးတွင်တက်ရောက်သူအရေအတွက်			
	စတင်သည့် နေ့	ပြီးဆုံးသည့်နေ့	အမျိုးသား အရေအတွက်	အမျိုးသမီး အရေအတွက်	အိမ်ထောင်စု အရေအတွက်	လူမျိုးစုတက်ရောက်သူ အရေအတွက် နှင့် လူမျိုးစုအမည်
၁။ ကျေးရွာစီမံကိန်း စိတ်ဆက်အစည်းအဝေး	10.2.17	10.2.17	23	46	69	ကျွန်း-၁၊ မာ-13
၂။ ကျေးရွာဖွံ့ဖြိုးရေး စီမံချက်ရေးဆွဲခြင်း အစည်းအဝေး	13.3.17	13.3.17	15	40	55	မာ-၉၊ ကျွန်း-47
၃။ ကျေးရွာအုပ်စု လုပ်ငန်းဆုံးဖြတ်ချက်ချသည့် အစည်းအဝေး	15.5.17	15.5.17	15	13	28	ကျွန်း-၁၊ မာ-24
၄။ မြို့နယ်အဆင့် စီမံကိန်းရေးဆွဲရေး နှင့် အကောင်အထည်ဖော်ရေးကော်မတီ၏ စီမံကိန်း သုံးသပ်မှု အစည်းအဝေး			မလို	မလို	မလို	မလို
၅။ မြို့နယ် စီမံကိန်းရေးဆွဲရေး နှင့် အကောင်အထည်ဖော်ရေး ကော်မတီ၏ဆုံးဖြတ်မှုကို ရွာသို့ အသိပေး အကြောင်းကြားသည့် အစည်းအဝေး						

၁၁။ ကျေးရွာဖွံ့ဖြိုးရေးဦးစီးဌာနအစီအစဉ်(ပုံစံ-၃)



လူထုဗဟိုပြု စီမံကိန်း၊ တနင်္သာရီမြို့နယ်

ပုံစံ - ၈ - ၃ ကျေးရွာဖွံ့ဖြိုးရေး ဦးစီးဌာနအစီအစဉ် (Form PC 3)

လမ်းညွှန်ချက်၊ အဆင့်(၃) ကျေးရွာဖွံ့ဖြိုးရေးမူဝါဒချက်အစည်းအဝေး ပြီးဆုံးသောအခါ ကျေးရွာစီမံကိန်း အထောက်အကူပြု ကော်မတီသည် လူထုစည်းရုံးရေးမှူးအကူအညီဖြင့် ဤပုံစံကိုပြည့်စုံအောင် ဖြည့်သွင်းရမည်။

လူထုစည်းရုံးရေးမှူး/ဝန်ထမ်း အမည် ဦးမျိုးထွေး

နေ့စွဲ 13.3.2017 စက်ဝန်းအား အမှတ်ခြစ်ပါ (V) စက်ဝန်း(၁) စက်ဝန်း(၂) စက်ဝန်း(၃) စက်ဝန်း(၄)

ပြည်နယ်/တိုင်း တနင်္သာရီ တနင်္သာရီမြို့နယ် ကျေးရွာအုပ်စု သိန်းခွန်း ကျေးရွာ ကြိုင်ချောင်း

က။ အခက်အခဲအတားအဆီးများအားဆွေးနွေးခြင်း - ယခုလက်ရှိအခြေအနေတွင် ဤကျေးရွာဖွံ့ဖြိုးတိုးတက်ရေးအတွက် အဓိက အခက်အခဲအတားအဆီးများသည် မည်သည့်များဖြစ်ပါသနည်း။ (အမျိုးသား/သမီး အနည်းဆုံးအခက်အခဲ ၅ ခုစီဖော်ပြပါ)

အမျိုးသား အဖွဲ့မှ တင်ပြသောအခက်အခဲအတားအဆီးများ	အမျိုးသမီး အဖွဲ့မှ တင်ပြသောအခက်အခဲအတားအဆီးများ
၁ မူလတန်းအောင်ပြီး အောင်လျှောက်ထား များသည့် ကျားအင်အားအား မရှိဘဲ အခြား အကျားကွင်းစွမ်းဆောင်ရည်မရှိဘဲ အခြား	၁ အောက်ဆုံးလေ့လာပုံ ပေးရန်အတွက်
၂ အရေးပေါ်ကုန်ရန်များတွင် ၆၀ ပေအထိ ဖြောင့်စွာ အခြားအောက်ဆုံးလေ့လာပုံ	၂ စိုက်ပျိုးရေး လုပ်ငန်းများ + အားလုံးအား
၃ မီးစိုက်ပျိုးရေးအားလျော်၍ အခြားအခြား တွင်ကလေးငယ်များအားလုံးအား အဆင်မပြေစေခြင်း	၃ အောက်ဆုံးလေ့လာပုံပေးပြီး အောင်မြင်စွာ မရှိဘဲ အရေးပေါ်အခြေအနေတွင် အောက်ဆုံးလေ့လာပုံ
၄ အခြေအနေအရ အခြား မရှိဘဲ အခြားအခြား မရှိဘဲ	၄ ပညာရေးအတွက် အခြားအခြားအခြား အခြားအခြားအခြား
၅ စိုက်ပျိုးရေးအားလျော်၍ အခြားအခြား မရှိဘဲ	၅ K6 အောက်ဆုံးလေ့လာပုံပေးပြီး အခြားအခြား
၆ အခြေအနေအရ အခြားအခြားအခြားအခြား	၆ စိုက်ပျိုးရေးအတွက် ပညာရေးအတွက် အခြားအခြား
၇	၇
၈	၈

ခ။ မျှော်မှန်းခြင်း - နောင်လာမည့် (၅)နှစ် အတွင်း ကျေးရွာဖွံ့ဖြိုးရေး မျှော်မှန်းလျာထားချက်များအား တင်ပြပါ။

အမျိုးသားအဖွဲ့မှ တင်ပြသောမျှော်မှန်းချက်များ	အမျိုးသမီးအဖွဲ့မှ တင်ပြသောမျှော်မှန်းချက်များ
၁ ပညာရေးအတွက် တက်ကြွစွာ အားပေး	၁ အောက်ဆုံးလေ့လာပုံပေးရန်အတွက်
၂ လျှော့စားရေးအဖွဲ့အစည်းများ ဖွဲ့စည်းပေးရန်	၂ ၃၄ နှစ်အောက် အခြားအခြားအခြား
၃ ၃၄ နှစ်အောက် အခြားအခြားအခြား	၃ လျှော့စားရေးအဖွဲ့အစည်းများ ဖွဲ့စည်းပေးရန်
၄ လျှော့စားရေးအဖွဲ့အစည်းများ ဖွဲ့စည်းပေးရန်	၄ အခြေအနေအရ အခြားအခြားအခြား
၅ အခြေအနေအရ အခြားအခြားအခြား	၅ စိုက်ပျိုးရေးအတွက် ပညာရေးအတွက်
၆ စိုက်ပျိုးရေးအတွက် ပညာရေးအတွက်	၆



လူထုစီမံကိန်း၊ တနင်္သာရီမြို့နယ်

၇	မြေး-မြူ-မြေး-တင်-နည်း-စနစ်-လျှော့ မြေး-မြူ-မြေး-မြင်း	၇	
၈	ကျေး-ရွာ-စု-ပေါင်း-အစည်း-ဝေး- များ-ပြု-ပေး-ပေး-ပေး-ပေး-ပေး-ပေး	၈	

၈။ လူထုစီမံကိန်း၏ လာမည့် (၃) နှစ်အတွက် အကျိုးဝင်သော ဦးစားပေး ဖွံ့ဖြိုးတိုးတက်မှု လုပ်ငန်း အစီအစဉ်များအားဖော်ပြပါ။

အဆင့်	ကျေးရွာအတွက် ဦးစားပေး ဖွံ့ဖြိုးတိုးတက်မှု လုပ်ငန်းစဉ်များ	အဆိုပြုသူ (အမျိုးသားများ/ အမျိုးသမီးများ/အမျိုးသား+ အမျိုးသမီး)	ခန့်မှန်းကုန်ကျ စရိတ်	အကျိုးခံစားခွင့်ရှိသူ ခန့်မှန်းခြေ အရေ အတွက်
၁	ကျေးရွာအစည်း	အမျိုးသားများ	၁၇၀ သိန်း	၅၇၂ ဦး
၂	ကျေးရွာအစည်း	အမျိုးသားများ	၁၇၀ သိန်း	၅၇၂ ဦး
၃	မိမိစားရေ	အမျိုးသားများ+အမျိုးသမီးများ	၁၃၈ သိန်း	၅၇၂ ဦး
၄	လျှော်စစ်ခွဲ	။		၅၇၂ ဦး
၅	အေးအေးအေး	။	၁၅၀ သိန်း	၅၇၂ ဦး
၆				
၇				
၈				

၉။ လူထုစီမံကိန်း၏ လာမည့် (၃) နှစ်အတွက်အကျိုးဝင်သော ဦးစားပေး ဖွံ့ဖြိုးတိုးတက်မှု လုပ်ငန်း အစီအစဉ်များအားဖော်ပြပါ။

အဆင့်	ကျေးရွာအတွက် ဦးစားပေး ဖွံ့ဖြိုး တိုးတက်မှု လုပ်ငန်းစဉ်များ	အဆိုပြုသူ (အမျိုးသားများ/ အမျိုးသမီးများ/အမျိုးသား+ အမျိုးသမီး)	အခန်းကဏ္ဍ
၁	အလယ်တန်း အထက်တန်း	အမျိုးသားများ	
၂	နဂါးရွာအစည်း	အမျိုးသား+အမျိုးသမီး	
၃	လက်ရွေးစင်တန်း (အထူးပေးပို့ ၁ ဝက်ချုပ်)	အမျိုးသမီးများ	
၄	မိမိပျိုးမြေး-မြေး-မြင်း ပညာ	အမျိုးသားများ	
၅			



လူထုဗဟိုပြု စီမံကိန်း၊ တနင်္သာရီမြို့နယ်

၆			
၇			
၈			

ဥက္ကဋ္ဌ၊ ကျေးရွာစီမံကိန်းအထောက်အကူပြုကော်မတီမှ အတည်ပြုသည်။

အမည် ဦးစွန်းကျေးရွာ လက်မှတ် [Signature] နေ့စွဲ 13-3-2017



၂။ ကျေးရွာအုပ်စုစီမံကိန်းလုပ်ငန်းခွဲရွေးချယ်ခြင်း(ပုံစံ-၄)

ပုံစံ ၀-၄ ကျေးရွာအုပ်စုစီမံကိန်းလုပ်ငန်းခွဲရွေးချယ်ခြင်းပုံစံ

လမ်းညွှန်ရက်: _____ ကျေးရွာအုပ်စုစီမံခွက်ရေးဆွဲသည့်အရပ်အဝေးတွင် _____ ကျေးရွာအုပ်စုစီမံခွက်ရေးဆွဲမှု / လက်ထောက်နည်းပညာမှူး၏ အကူအညီဖြင့် ပြင်ဆင်သည့်ရပ်ကွက်အရပ်အဝေးတွင် ပြင်ဆင်သည့်ရပ်ကွက်အရပ်အဝေးတွင် _____ / လက်ထောက်နည်းပညာမှူး၏ အချက်အလက်များကို MIS သို့ ထည့်သွင်းရမည်။

ကျေးရွာအုပ်စုစီမံခွက်ရေးဆွဲမှု/ဝန်ထမ်းအမည် - **ဒေါ်ဖြူမော်စို**

နေ့ရက် **15. 5. 2017**

ပြည်နယ်/တိုင်း - **တနင်္သာရီ** ဇွန်နယ် - **တနင်္သာရီ** ကျေးရွာအုပ်စု **သိန်းခွင်**

ကျေးရွာအမည်	ထောင်ရွက်မည် လုပ်ငန်းများ	အတိုင်းအတာ	စနစ်မူရင်း ကိုက်ညီစေရန် ခံစားရန်လိုအပ်သည့်	အဆိုပြုကော်မရှင်	ခန့်မှန်းကျန်ကျငွေပမာဏ			စုစုပေါင်း
					စီမံကိန်းမှ ထည့်ဝင်မှု	ကျေးရွာမှ ထည့်ဝင်မှု	အခြားထည့်ဝင်မှု (ခေါ်မြတ်) ထည့်ဝင်မှု	
သိန်းခွင်	မြေအားထုတ်	၇၀၀'၂၀'x၅'	15၀၀ စွဲ	□ ကျေး □ မ ✓ ကျေး+မ	17၀၀၀၀၀			17၀၀၀၀၀
ရွှေလင်းကျေးရွာ	စာသင်ကျောင်း ဖြန့်ဖြူးခြင်း	၆၀'x၂၄'x၂'	188 စွဲ	□ ကျေး □ မ ✓ ကျေး+မ	95၀၀၀၀			95၀၀၀၀၀
နာမတ် (၉)	ဒီ.အိ.စီ.ဂျေ	1.5 miles ၇၂၀'x၅၀၀ ကျေးရွာ	536 စွဲ	□ ကျေး □ မ ✓ ကျေး+မ	17၀၀၀၀၀			17၀၀၀၀၀
နာမတ် (၆)	မြေအားထုတ်	18'x1၂'x1၂'	274 စွဲ	□ ကျေး □ မ ✓ ကျေး+မ	1၀၀၀၀၀၀			1၀၀၀၀၀၀
နာမတ် (၃)	ဒီ.အိ.စီ.ဂျေ	3 miles ၇၂၀'x၅၀၀ ကျေးရွာ	560 စွဲ	□ ကျေး □ မ ✓ ကျေး+မ	27၀၀၀၀၀			27၀၀၀၀၀

ရာထူး: ကျေးရွာအုပ်စုစီမံခွက်ရေးဆွဲမှု/ထောက်ပံ့မှုဦးစီးဌာနအမည် _____ လက်မှတ် _____ ရက်စွဲ _____

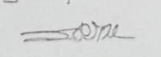
ဦးစိုးသိန်း  ၂၀၁၇.၀၅.၁၅

လှထုတ်ပြန်ခြင်း

ပုံစံ ၁-၄ ကျေးရွာအုပ်စုစီမံကိန်းလုပ်ငန်းခွဲစွဲချုပ်ချယ်ခြင်းကိစ္စ

လမ်းညွှန်ချက်	ကျေးရွာအုပ်စုစီမံကိန်းရေးဆွဲချက်	လှည့်ပေးအားလှထုတ်ပြန်ရေးမှူး	လက်ထောက်မှူး
အကောင်အထည်ဖော်မှုအခြေအနေအထား		CF မှ	
ကျေးရွာအုပ်စုစီမံကိန်းအမည် - ဒေါ်ဖြူဖြူ			
နေ့စွဲ	15-5-17	ကော်မရှင်အဖွဲ့ဝင်(၁) (၂) (၃) (၄) (၅) (၆) (၇) (၈) (၉) (၁၀)	
ပြည်ပ/စိုက်ပျိုးရေး	ဇွန် - ဇူလိုင်	ကျေးရွာအုပ်စု	သစ်ရွာ

ကျေးရွာအမည်	ထောက်လှမ်းရေးလုပ်ငန်းအမည်	အတိုးပေးအား	ပင်ပန်း/တိုက်ခတ်/အကျိုးစီးပွားစွန့်ခွာမှု	အဆိုပြုထားသည့်	ခွဲစိတ်ကုန်ကျငွေ			စုစုပေါင်း
					ပိုင်ဆိုင်မှု	ကျေးရွာမှ ထုတ်ပေးမှု	အခြားထုတ်ပေးမှု (ခေါ်ပြုမှု) ထုတ်ပေးမှု	
ဒေသ: ဖြူရွာ	ကျွန်းကျွန်း (သစ်ရွာ)	75x14x15'	1293 ဦး	ကျေးရွာမှ ထုတ်ပေးမှု	19600000			19600000
ဒေသ: ဖြူရွာ	ကျွန်းကျွန်း	40x30x12'	234 ဦး	ကျေးရွာမှ ထုတ်ပေးမှု	17000000			17000000
				ကျေးရွာမှ ထုတ်ပေးမှု				
				ကျေးရွာမှ ထုတ်ပေးမှု				
				ကျေးရွာမှ ထုတ်ပေးမှု				
				ကျေးရွာမှ ထုတ်ပေးမှု				

ကျေးရွာအုပ်စုစီမံကိန်းရေးဆွဲချက်အမည် လက်မှတ် ရက်စွဲ

ဦး ဦးသိန်း 15.6.2017

၁၃။ အစည်းအဝေးမှတ်တမ်း

အစည်းအဝေးမှတ်တမ်း

အစည်းအဝေး ခေါင်းစဉ် - စီမံကိန်းဇာတိဆက်ခံရမှုအစည်းအဝေး

နေရာ - ကြိမ်ချောင်းကျေးရွာ သင်းအုပ်စုဧကနေအိမ်

အချိန် - 8:00 AM မှ 9:00 AM စာ

ရက်စွဲ - 10.2.2017

တက်ရောက်သူ - ကျား (23) ဦး၊ မ (46) ဦး

အိမ်ထောင်စု - (69) စု

ကြိမ်ချောင်းကျေးရွာတွင် ဗဟိုဌာနမှ စီမံကိန်းဇာတိ ကျေးရွာဖွံ့ဖြိုးရေး
စီမံချက် ရေးဆွဲခြင်း အစည်းအဝေးအား တက်ရောက်သူ အိမ်ထောင်စု (၆၉) စု
ဖြင့် ကျား ၂၃ ဦး၊ မ ၄၆ ဦး၊ အိမ်ထောင်စု ၆၉ စု၊ ကျေးရွာအုပ်စု၊ စောစောလှိုင်နှင့် အဖွဲ့
အဖွဲ့ကား ဖြောင့်ဖြောင့်ဖြိုး ဗဟိုဌာနမှ ရုံးချုပ်နှင့် ဦးချင်းဖွဲ့ ဗဟို
ဌာနမှ စီမံကိန်း ဇာတိ ရည်ရွယ်ချက် နှင့် စီမံကိန်း ဇာတိ လိုအပ်ချက် ဖြစ်ပေါ်
ထိုင်နေကြောင်း စီမံကိန်း အထောက်အကူပြု ကော်မတီဝင် များအဖွဲ့ဝင် တက်
ရောက် ရှောင်ရန် နှင့် ဆောင်ရွက် များကို ချမှတ် ချွေးငွေ ဖြင့် ကော်မတီဝင် များ
အဖွဲ့ဝင် ဖွဲ့ချုပ် တင်ပြခြင်း ဖြစ်ပေါ်သည်။ ကော်မတီဝင် များ အနေဖြင့်
ဆောင် ရန်၊ ရှောင် ရန် များကို သဘောတူ လက်မှတ် ရေးထိုး ဖြင့် ကော်မတီ
ဝင်များ အဖြစ် အတည်ပြုကာ အစည်းအဝေး ဖြင့် ဖြေရှင်း ခဲ့ပါသည်။

အစည်းအဝေး မြတ်တမ်း

အစည်းအဝေး ခေါင်းစဉ် - ကျေးရွာဖွံ့ဖြိုးရေး ဝိသျှာရေအဖွဲ့အစည်း
 နေရာ - ကြွယ်ချောင်းကျေးရွာ ဝိသျှာရေ ဝန်ထောက် ကော်မတီဝင်
 တစ်ဦး၏နေအိမ်
 အချိန် - 10:00 AM မှ 1:00 PM ထိ
 ရက်စွဲ - 13.3.2017
 တက်ရောက်သူ - ကျား (15) ဦး 1 မ (40) ဦး
 ဒါယံထောင်စု - (55) စု

ပုထိုးမုခ်ပုထိုးမုခ်ဝန်ထမ်း ကျေးရွာဖွံ့ဖြိုးရေး ဝိသျှာရေအဖွဲ့အစည်း

အစည်းအဝေးအား ကြွယ်ချောင်းကျေးရွာတွင် တက်ရောက်သူ ဒါယံထောင်စု (55) စု ဝင်၍ ဖွဲ့စည်းပုံ၊ ပြည်ပလုပ်ငန်း၊ အစည်းအဝေးအစီအစဉ်အရ ပုထိုးမုခ်ပုထိုးမုခ် ဦးချိုးထွေးမှ အစည်းအဝေးဝင် ပုထိုးမုခ်ပုထိုးမုခ်များကို ဖွဲ့စည်းပုံ၊ ပြောကြားပြီး ကျေးရွာ၏ အခြေခံအချက်အလက် အရေးအကြီးများ ဖြစ်ပေါ်လာသည့် အတွက် ပုထိုးမုခ်ပုထိုးမုခ် ဝေဖန်ပေးဆွဲဆောင်မှု (PRA) ပြုလုပ်ခဲ့ပါသည်။ ထို့နောက် အမျိုးသားများနှင့် အမျိုးသမီးများအား သီးသန့်အုပ်စု အသီးသီး ဖွဲ့စည်းပေးပြီး မျှော်မှန်းချက်များအရ အစည်းအဝေး ဖော်ထုတ်ကာ ထိုအရက် အစည်းအဝေးအပေါ် မူတည်၍ ကျေးရွာဦးစားပေးလုပ်ငန်းများကို ဖြေရှင်းခဲ့ပါသည်။ ပထမဦးစားပေးလုပ်ငန်းအနေဖြင့် K ၆ ကျောင်းဆောင်အောက် လုပ်စဉ်၊ ဦးစားအနေဖြင့် ကျေးရွာအနီးမှ အစားအသောက်၊ တက်ပေးအနေဖြင့် စိစစ်ရေး ဝန်ထမ်းနှင့် အစည်းအဝေးအဖွဲ့အစည်းများဖြင့် AC-3 အတွင်းထဲသို့ ခွင့်လှစ်မှု မြတ်တမ်းထိုး၍ အစည်းအဝေး ဖြစ်ပေါ်ခဲ့ပါသည်။

ကဏ္ဍအလိုက်ဦးစားပေးဖွံ့ဖြိုးရေးလုပ်ငန်းများ။

ကဏ္ဍအလိုက် ဦးစားပေး ဖွံ့ဖြိုးရေးလုပ်ငန်းများ					
စဉ်	လုပ်ငန်း	အဆိုပြုသူ	စတင် ခုနှစ်	အဆုံး ခုနှစ်	အခြားအချက်အလက်
အထွေထွေ	၁- စားပေးခန်း	ကျား ၄ ဝ	၂၀၁၆	၂၀၁၇	မီးထောက်ကော်မတီ ကျေးရွာအုပ်စု
	၂- နေထိုင်အိမ်ခြံမြေ	ကျား ၁၀	၂၀၁၆	၂၀၁၇	ကျေးရွာအုပ်စု
အထွေထွေ	၁- KGI ကျေးရွာအုပ်စု	မ	၂၀၁၆	၂၀၁၇	မီးထောက်ကော်မတီ ကျေးရွာအုပ်စု
	၂- အထွေထွေအဖွဲ့အစည်း	ကျား	၂၀၁၆	၂၀၁၇	ကျေးရွာအုပ်စု
အထွေထွေ	၁- နေထိုင်အိမ်ခြံမြေ	ကျား ၇ ဝ	၂၀၁၆	၂၀၁၇	မီးထောက်ကော်မတီ ကျေးရွာအုပ်စု
	၁- လက်မှုအဖွဲ့အစည်း	မ	၂၀၁၆	၂၀၁၇	ကျေးရွာအုပ်စု
အထွေထွေ	၁- စိုက်ပျိုးရေးအဖွဲ့အစည်း	ကျား	၂၀၁၆	၂၀၁၇	ကျေးရွာအုပ်စု
အထွေထွေ	၁- ကျေးရွာအုပ်စု	ကျား ၁၀	၂၀၁၆	၂၀၁၇	မီးထောက်ကော်မတီ ကျေးရွာအုပ်စု
	၂- နေထိုင်အိမ်ခြံမြေ	ကျား ၄ ဝ	၂၀၁၆	၂၀၁၇	"