

ပြည်ထောင်စုသမ္မတမြန်မာနိုင်ငံတော်အစိုးရ
စိုက်ပျိုးရေး၊ ဖွေးမြူရေးနှင့် ဆည်မြောင်းဝန်ကြီးဌာန
ကျေးလက်ဒေသဖွံ့ဖြိုးတိုးတက်ရေးဦးစီးဌာန
ပင်လည်ဘူးမြို့နယ်



လူထုဗဟိုပြုစီမံကိန်း
National Community Driven Development Project
(NCDDP)



ကျေးရွာဖွံ့ဖြိုးရေးအစီအစဉ်
Village Development Plan (VDP)
ကျော်ရွာကြီးကျေးရွာ၊ တောင်ဒွန်းကျေးရွာအုပ်စု

၂၀၁၈ခုနှစ်

ပင်လည်ဘူးမြို့



မာတိကာ

၁။ပင်လည်ဘူးမြို့နယ်မြေပုံ 2

၂။တောင်ဒွန်းကျေးရွာအုပ်စုမြေပုံ..... 3

၃။ကျေးရွာအုပ်စုတွင်ပါဝင်သောကျေးရွာစာရင်းများ 4

၄။ကျေးရွာအခြေခံအချက်အလက်များ..... 4

၅။လူထုပူးပေါင်းပါဝင်သောလူမှုဆန်းစစ်ခြင်းနှင့်အကဲဖြတ်ခြင်းလုပ်ငန်းစဉ် (PSA/PRA) အကျဉ်းချုပ် 5

၆။ကျေးရွာဖွံ့ဖြိုးရေးအစီအစဉ်အတွက်အသုံးပြုခဲ့သော PRA tools များနှင့်တစ်ခုချင်းစီအတွက်သုံးသပ်ချက်များ... 7

၇။ကော်မတီဝင်များရွေးချယ်ခြင်းနှင့်ကျေးရွာဖွံ့ဖြိုးရေးအစီအစဉ်ဆောင်ရွက်မှုမှတ်တမ်းခါတ်ပုံများ..... 26

၈။ကော်မတီဝင်စာရင်း..... 30

၉။ပုံစံ-၁။ကျေးရွာအချက်အလက် 34

၁၀။ပုံစံ-၂။စီမံကိန်းစက်ဝန်းအချိန်ဇယား..... 44

၁၁။ပုံစံ-၃။ကျေးရွာဖွံ့ဖြိုးရေးဦးစားပေးအစီအစဉ် 50

၁၂။ပုံစံ-၄။ကျေးရွာအုပ်စုဖွံ့ဖြိုးရေးစီမံကိန်းလုပ်ငန်းခွဲရွေးချယ်ခြင်းပုံစံ 62

၁၃။အစည်းအဝေးမှတ်တမ်းများ..... 63

၁၄။ကဏ္ဍအလိုက်ဦးစားပေးဖွံ့ဖြိုးရေးလုပ်ငန်းစဉ်အနှစ်ချုပ်..... 67



၁။ ပင်လည်ဘူးမြို့နယ်မြေပုံ

စစ်ကိုင်းတိုင်းဒေသကြီး၊ ကသာခရိုင် ပင်လည်ဘူးမြို့နယ် UTM မြေပုံ

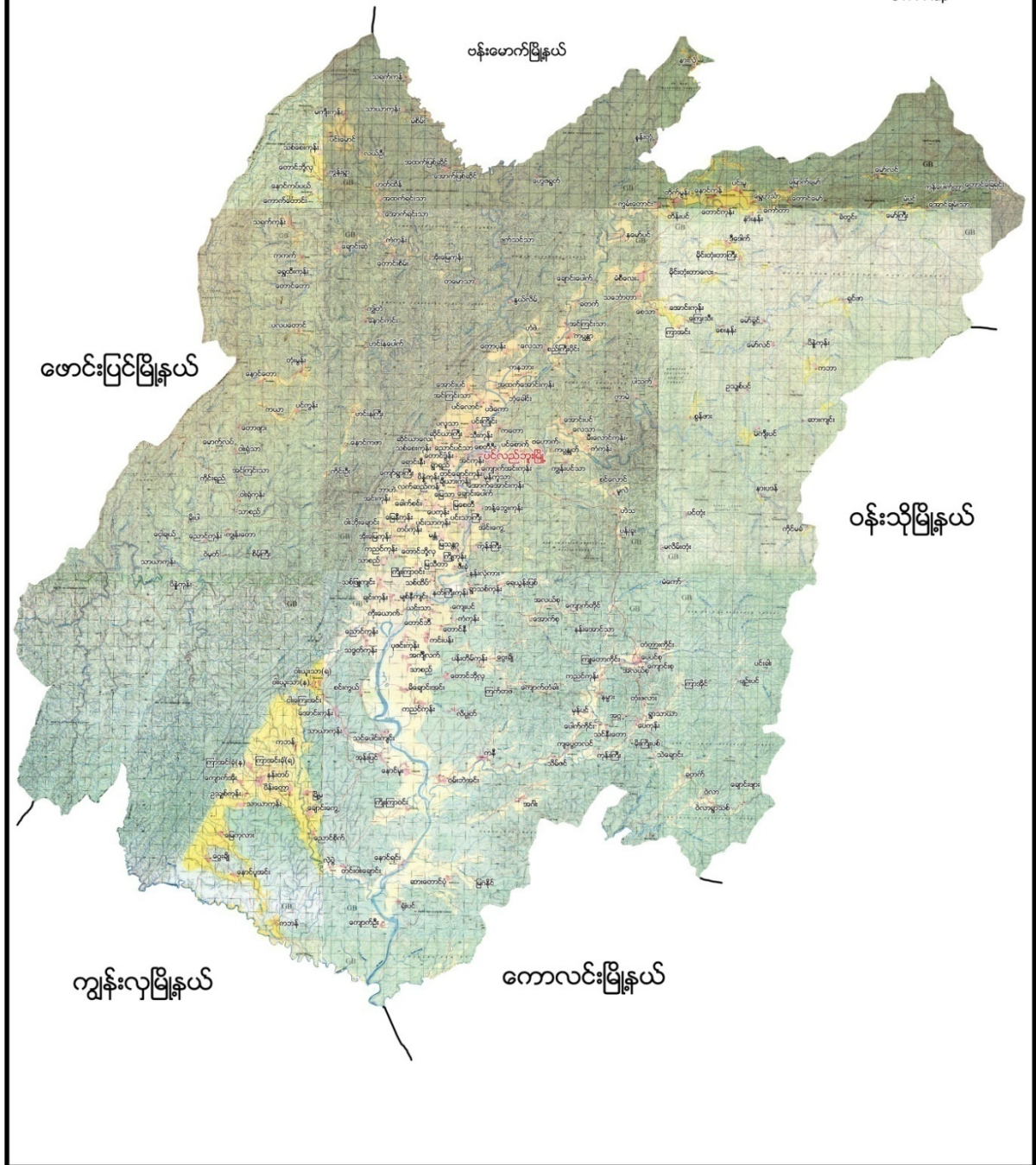



၂။ တောင်ဒွန်းကျေးရွာအုပ်စုမြေပုံ

တောင်ဒွန်းကျေးရွာအုပ်စု



- ရည်ညွှန်းချက်
- ကျေးရွာအုပ်စု 
 - ကျေးရွာ 
 - ချောင်း 
 - ကားလမ်း 
 - အုပ်စုနယ်နိမိတ် 



၃။ ကျေးရွာအုပ်စုတွင်ပါဝင်သောကျေးရွာစာရင်းများ

တောင်ဒွန်းကျေးရွာအုပ်စုတွင် တောင်ဒွန်း၊ အင်ကုန်း၊ညောင်ပင်သာ၊ ရွာရှည်၊ဆိုင်ယာကြီး၊ ဆိုင်ယာလေး၊ သဗ္ဗေကုန်း၊ရောင်းနီး၊ကျော်ရွာကြီး၊ (၉) ရွာရှိပါသည်။

၄။ ကျေးရွာအခြေခံအချက်အလက်များ

၁။ ကျေးရွာသမိုင်းအကျဉ်း

တောင်ဒွန်းကျေးရွာအုပ်စု၊ ကျော်ရွာကြီးကျေးရွာကိုလွန်ခဲ့သော နှစ်ပေါင်း (၂၀၀) ရာကျော်ကတည်ခဲ့ပါသည်။ နှစ်ပေါင်းများစွာကတည်းကပင် ကျော်ရွာကြီးကျေးရွာဟုခေါ်တွင်ခဲ့ကြသည်။ အိမ်ခြေ (၅၀)ခန့်၊ လူဦးရေ (၁၅၀)ကျော်ခန့် စုပေါင်းနေထိုင်ခဲ့ကြသည်။ ပညာရေးမှာ ဘုန်းတော်ကြီးကျောင်းတွင် သင်ယူခဲ့ကြရသည်။ ကျန်းမာရေးအနေဖြင့် တောဆေး/မြစ်များကို အသုံးပြုကြရပါသည်။ ဆန်စပါးကိုအားထားစိုက်ပျိုးကာ ကျွဲ/နွား/ဝက်တို့ကို တစ်နိုင်တစ်ပိုင် မွေးမြူကြပါသည်။ ယခုအခါတွင် အစိုးရမူလတန်းကျောင်းနှင့် မူကြိုကျောင်းများ ဆောက်လုပ်ဖွင့်လှစ်ပြီး ဖြစ်ပါသည်။ ကျန်းမာရေးစောင့်ရှောက်မှု အနေဖြင့် ၄မိုင်ခန့်ဝေးသော ပင်လည်ဘူးမြို့တို့ သွားရပါသည်။ ဘုန်းတော်ကြီးကျောင်းရှိပြီးဗုဒ္ဓဘာသာကိုကိုးကွယ်ကြသူများ ဖြစ်ကြပါသည်။

၂။ လူနည်းစုလူမျိုးစုအိမ်ထောင်စု

အိမ်ထောင်စု	ကျား	မ	စုစုပေါင်း
၁	၁	-	၁

၃။ ထိခိုက်လွယ်အုပ်စု

ထိခိုက်လွယ်အုပ်စု	အိမ်ထောင်စု	ကျား	မ	စုစုပေါင်း
သက်ကြီး	၈	၂	၆	၈
မြေယာမဲ့	-	-	-	-
မသန်စွမ်း	၂	မရှိ	၂	၂

၄။ အဓိကစီးပွားရေးလုပ်ငန်းများ

စိုက်ပျိုးရေး	မွေးမြူရေး	အသေးစားစီးပွားရေး	အခြား
စပါး	ကြက်	ဆန်စက်	ဆိုင်ကယ်ဝပ်ရှေ့
ဟင်းသီးဟင်းရွက်	ဝက်	ချွေလှေ့စက်	
	ကျွဲ	ဈေးဆိုင်	
	နွား	စပါးအရောင်းအဝယ်	
		ဟင်းသီးဟင်းရွက်အရောင်းအဝယ်	



၅။ ကျေးရွာအတွင်းအဓိကပိုင်ဆိုင်မှုများ

ကျေးရွာပိုင်ဆိုင်မှုများ	စိုက်ပျိုးခြင်း	စားကျက်ခြင်း	သစ်တောခြေမြေ	သဲ/ကျောက်ရရှိမှု	ရေတွင်း/ရေကန်	စက်ရေတွင်း
အရေအတွက်	၁၅၀၈၈	၁၀၈၈	၅၈၈	ရိ/မရိ	၇ / မရိ	-
ကျေးရွာပိုင်ဆိုင်မှုများ	ကား	ထော်လာဂျီ	စပါးကြိတ်စက်	မြွေလှေ့စက်	အသေးစားဆည်	ဈေးဆိုင်
အရေအတွက်	-	၂	၅	၃	၁	၅

၆။ ကျေးရွာအတွင်းအခြားပိုင်ဆိုင်မှုများ

ကျေးရွာပိုင်ဆိုင်မှုများ	ရေတင်စက်	ထွန်	ထယ်	ကျွဲ	နွား
အရေအတွက်	၃	၉၀	၉၀	၃၅	၁၈၀
ကျေးရွာပိုင်ဆိုင်မှုများ	ဝက်	ဆိုင်ကယ်	ကျွမ်းကျင်လုပ်သား	လုပ်သား	လယ်ထွန်စက်
အရေအတွက်	၃၈	၃၅	-	၁၅၀	၂၀

၅။ လူထုပူးပေါင်းပါဝင်သောလူမှုဆန်းစစ်ခြင်းနှင့် အကဲဖြတ်ခြင်းလုပ်ငန်းစဉ် (PSA/PRA) အကျဉ်းချုပ်

စဉ်	အကြောင်းအရာ	ရက်စွဲ	ဦးတည်အုပ်စု	တက်ရောက်သူ			အဓိကဆွေးနွေးချက်များ
				ကျား	မ	ပေါင်း	
၁	ကျေးရွာလူမှုရေးပြပေါ်သယံဇာတပြင်ပမပုံ (Social Map/Resource Map)	၈-၁-၂၀၁၆	ရပ်မိရပ်ဖ၊ ကော်မတီဝင်များ	၁၅	၁၅	၃၀	အိမ်အမျိုးအစားများ၊ အခြေခံအဆောက်အအုံများ၊ လမ်းပန်းဆက်သွယ်ရေးအခြေအနေလယ်ယာမြေများ၊ မြစ်ချောင်းများ၊ ရေတွင်းရေကန်များ၊ သစ်တောများ
၂	ကျေးရွာအိပ်မက်ပြပုံ (Dream Map)	၈-၁-၂၀၁၆	ကျေးရွာစီ/ထောက်အဖွဲ့၊ ကျေးရွာလူထု	၂၄	၁၅	၃၉	နောင်တစ်ချိန်တွင် ကျေးရွာတွင် ဖြစ်စေချင်သော/မြင်စေချင်သော အရာများထည့်သွင်းရေးဆွဲခြင်း
၃	လူမှုစီးပွားအဆင့်သတ်မှတ်ခြင်း (Wealth Ranking)	၈-၁-၂၀၁၆	ချမ်းသာ၊ အလယ်အလတ်၊ နွမ်းပါး၊ အလွန်နွမ်းပါးအုပ်စုများ	၄၃	၄၃	၈၆	ကျေးရွာလူမှုစီးပွားအုပ်စုများခွဲခြားသတ်မှတ်နိုင်ရေးအတွက် အခြေခံစံနှုန်းများသတ်မှတ်ခြင်း၊ ကျေးရွာသားများနှင့် အများသဘောတူခွဲခြားသတ်မှတ်ခြင်း



၄	ကျားမရေးရာခွဲခြမ်းစိတ်ဖြာခြင်း	၇-၁-၂၀၁၇	ကျေးရွာစီ/ထောက်အဖွဲ့၊ ကျေးရွာလူထု	၃၂	၁၅	၄၇	ပြဿနာ၊ အခွင့်အရေး၊ လက်ရှိအခြေအနေကို သိရှိရန် နှင့် ပြောင်းလဲနိုင်သည်ပုံစံများ
၅	ရာသီခွင်ပြပြက္ခဒိန် (Seasonal Calendar)	၅-၁-၂၀၁၇	ကော်မတီဝင်၊ အမျိုးသမီး၊ အမျိုးသားများ	၈	၂၂	၃၀	ရာသီဥတု၊ စိုက်ပျိုးသီးနှံများ၊ လယ်ယာလုပ်ငန်းများ၊ နေ့စားလုပ်ငန်းများ၊ မွေးမြူရေးလုပ်ငန်းများ၊ ဝမ်းစာဖူလုံမှု နှင့် ပွဲတော်များ
၆	ပင့်ကူအိမ်ကွန်ယက် (Spider Web)	၇-၁-၂၀၁၇	အမျိုးသားများ နှင့် အမျိုးသမီးများ	၃၂	၁၅	၄၇	အမျိုးသားများ နှင့် အမျိုးသမီးများ တန်းတူအခွင့်အရေးရရှိမှု နှင့် မရရှိသည့် အကြောင်းအရင်းများ
၇	အဖွဲ့အစည်းချိတ်ဆက်ပုံ (Venn Diagram)	၇-၁-၂၀၁၇	ကျေးရွာအုပ်ချုပ်ရေးအဖွဲ့၊ ကျေးရွာစီ/ထောက်အဖွဲ့	၁၆	၁၅	၃၁	ကျေးရွာတွင်းရှိ အဖွဲ့အစည်းများ နှင့် မည်သို့သော လုပ်ငန်းများအတွက် မည်သည့်အဖွဲ့များချိတ်ဆက်လုပ်ကိုင်မှု
၈	အက်အခဲလုပ်ငန်းနှင့် မျှော်မှန်းချက်များဖော်ထုတ်ခြင်း	၂-၁၀-၂၀၁၇	အမျိုးသမီးများ	၄၀	၄၈	၈၅	ဆွေးနွေးထားသော အခြေခံအဆောက်အဦးများ နှင့် သက်မွေးဝမ်းကျောင်းလုပ်ငန်းများ
၉	ကျေးရွာ၏ (၅)နှစ်စဉ်စားပေးအစီအစဉ်ပြဇယား (Metric Ranking)	၂-၁၀-၂၀၁၇	အမျိုးသားအုပ်စု၊ အမျိုးသမီးအုပ်စု၊ လူငယ်အုပ်စု၊ ရပ်မိရပ်ဖအုပ်စု	၄၀	၄၈	၈၅	အကျိုးပြုဦးရေ၊ အကျိုးခံစားခွင့် နှင့် အဓိကလိုအပ်ချက်များပေါ်မူတည်၍ ဆုံးဖြတ်သည်။



၆။ ကျေးရွာဖွံ့ဖြိုးရေးအစီအစဉ်အတွက်အသုံးပြုခဲ့သော PRA tools များနှင့် တစ်ခုချင်းစီအတွက်သုံးသပ်ချက်များ

၆.၁။ ကျေးရွာလူမှုရေးပြမြေပုံနှင့် သုံးသပ်ချက်





ဆွေးနွေးချက်

လူနေထိုင်မှု ပုံစံ-စီပွားရေးအဆင့် (၄)မျိုးရှိပြီး ကျေးရွာတွင်းတွင် ပြန့်ကျဲစွာ နေကြသည်။ ရွာတွင်းလမ်းနှင့် ရွာချင်းဆက်လမ်းများမှာ မြေသားလမ်းများဖြစ်၍ မိုးရာသီတွင် သွားလားခက်ခဲပါသည်။ ကျန်းမာရေးလုပ်သားနှင့် အရံသားဖွားရှိသောကြောင့် အမျိုးသမီးများမီးဖွားရာတွင် လွယ်ကူစေပါသည်။ အရေးကြီးလူနာများရှိပါက ပင်လည်ဘူးမြို့နယ်ဆေးရုံသို့ သွားရောက်ကုသကြရပါသည်။ ကျေးရွာတွင်းရှိ လက်တူးတွင်းနှင့် အဝီစိတွင်းများမှ ရေကို အသုံးပြုပါသည်။ လုံလောက်မှုရှိပါသည်။

သုံးသပ်ချက်

ရွာဦးတွင်ဘုန်းတော်ကြီးကျောင်း၊ မွှာရုံ၊ စာကြည့်တိုက်၊ မူလတန်းကျောင်း၊ မူကြိုကျောင်းတို့ ရှိပါသည်။ ရွာအနောက်ပိုင်းတွင် ကျေးရွာအုပ်ချုပ်ရေးမှူးနေအိမ်နှင့် ကျေးရွာစီ/ထောက်ဥက္ကဋ္ဌ (ကျား) နေအိမ်ရှိပါသည်။



၆.၂(ခ) ကျေးရွာအရင်းအမြစ်ပြုမေ့ပုံနှင့်သုံးသပ်ချက်





ဆွေးနွေးချက်

ရွာ၏တောင်ဘက်နှင့် အနောက်တောင်ဘက်တွင် လယ်ကွင်းများရှိသည်။ ရွာ၏ အရှေ့ဘက်တွင် ရေကန်ရှိသည်။ ရွာပတ်လည်တွင် စားကျက်မြေများ၊ သစ်တောများရှိ၍ ကျွဲ/နွားများ မွေးမြူကြပါသည်။ ရွာပိုင်သစ်တောမှ ကျေးရွာလူထုအတွက် လိုအပ်သော ထင်း၊ အိမ်ဆောက်ပစ္စည်းများ ရရှိနိုင်ပါသည်။ စီးပွားရေးလုပ်ကိုင်စားသောက်ရသော အရင်းအမြစ်-လယ်/ယာမြေများကို အသုံးပြု၍ စပါးကို အဓိကထား စိုက်ပျိုးပါသည်။ စားကျက်မြေကိုအသုံးပြု၍ ကျွဲနွားများမွေးမြူ ကြပါသည်။

သုံးသပ်ချက်

စိုက်ပျိုးရေးနည်းပညာဗဟုသုတများ အားနည်းခြင်းကြောင့် စပါးများပိုးကျတာအထွက် နည်းခြင်း၊ မိုးခေါင်ခြင်းကြောင့် စပါးများစိုက်ပျိုး၍ မရခြင်းသီးနှံထွက်ချိန်တွင် မိုးသည်းထန်စွာရွာသွန်း၍ သီနှံ မအောင်မြင်ခြင်းတို့ ဖြစ်တတ်ပါသည်။





၆.၂။ ကျေးရွာအိမ်မက်ပြမြေပုံနှင့် သုံးသပ်ချက်





ဆွေးနွေးချက်

ရွာတွင်းလမ်း၊ ရွာချင်းဆက်လမ်းများကို မြေသားလမ်းခင်းပြီး လိုအပ်သော ရေပြန်နှင့် တံတားများ ဆောက်လုပ်ပြီးစီးပြီး ရာသီမရွေး သွားလာနိုင်မည်။ စာကြည့်တိုက်ကို နေ့စဉ်ဖွင့်ပြီး လူငယ်များ အသိပညာဗဟုသုတများ ပြည့်စုံလာမည်။ လူနေမှုအဆင့်အတန်းများ မြင့်မားပြီးခေတ်မှီသော ကျေးရွာလေး ဖြစ်ချင်သည်။

သုံးသပ်ချက်

ကျေးရွာလူထုမှ ဆွေးနွေးထားသော အနာဂတ်မြေပုံတွင် ကလေးများ ဘေးကင်းလုံခြုံစွာ ပညာသင်ကြားရန် မူကြိုကျောင်းပြုပြင် ရွာတွင်းမြေသားလမ်းမှ ကျောက်ချောလမ်းရေးမြောင်းကွန်ကရစ် စာသင်ကျောင်းပင်းခြံ တို့ကို ပြုလုပ်ဆောင်ရွက်ကြရန် ဆွေးနွေးခဲ့ကြပါသည်။



၆.၃။ ဥစ္စာနေကြွယ်ဝမှုအဆင့်သတ်မှတ်ခြင်း(Wealth Ranking)

အဆင့်	အခြေခံစံနှုန်းများ/ ညွှန်းကိန်းများ	အိမ်ထောင်စု	ရာခိုင်နှုန်း
ချမ်းသာ	အိမ်အခြေအနေ-အုတ်တိုက်၊ပျဉ်ကာ၊ပျဉ်ခင်း၊သွပ်မိုး မြေယာပိုင်ဆိုင်မှု လယ် ၈ဧက၊ ကျွဲ၊ နွား - ၅ကောင် အခြားပိုင်ဆိုင်မှု ဆန်စက်၊ မြွေလှေ့စက်၊ထွန်စက်၊ ဆိုင်ကယ်၊ TV ၊ VIDEO	၂၁	၂၃%
အလယ်အလတ်	အိမ်အခြေအနေ- ပျဉ်ထောင်သွပ်မိုး၊ ထရံကာသွပ်မိုး မြေယာပိုင်ဆိုင်မှု လယ် ၅ဧက ကျွဲ၊ နွား - ၄ကောင် အခြားပိုင်ဆိုင်မှု - ဆိုင်ကယ်၊ရေစုပ်စက်၊ စပါးကြိတ်စက်၊ TV	၂၉	၃၂%
နွမ်းပါး	အိမ်အခြေအနေ- ထရံကာသွပ်မိုး မြေယာပိုင်ဆိုင်မှု လယ် ၂ဧက အခြားပိုင်ဆိုင်မှု ဆိုင်ကယ်၊ ဖုန်း နွား- ၂ကောင်	၄၁	၄၅%
စုစုပေါင်း		၉၁	၁၀၀



၆.၄။ ကျား မ ရေးရာနှင့် သုံးသပ်ချက်

တောင် နှိုး နှပ်ပုံ၊ ကျော်ရှာကြီးရှာ ပုံစံဆိုင်ရာ ခြုံငုံခြင်း စိတ်ဖြာခြင်း

အမျိုးသမီး

အသုံးပြုမှု			ထိန်းချုပ်မှု		
ကျား	မ	ကျား + မ	ကျား	မ	ကျား + မ
		လယ်			လယ်
		စပါး			စပါး
		နွား			နွား
		ကျွဲ			ကျွဲ



ဆွေးနွေးချက်

ကျော်ရွာကြီးကျေးရွာမှထွက်ရှိသော အရင်းအမြစ်များမှာလယ် စပါးနွား ကျွဲ စသည့် တို့ထွက်ရှိပြီး ကျေးရွာရှိ အမျိုးသား /သမီးအားလုံးတူညီစွာ ထိန်းချုပ်ပိုင်ခွင့် ရှိကြပါသည်။

သုံးသပ်ချက်

ကျော်ရွာကြီးကျေးရွာတွင် ဒေသထွက်အရင်းအမြစ် ထွက်ရှိမှုနည်းပါးမေးသာကြောင့် စီးပွားရေး အသင့်အတင့်ရှိသည်။ စိုက်ပျိုးရေးကို အခြေခံကာ လုပ်ကိုင်စားသောက်ကြပါသည်။ စီးပွားရေးလုပ်ငန်း စဉ်တလျောက်လုံးတွင် ကျား မ ခွဲခြားမှုမရှိပဲ တန်တူအခွင့်အရေး ရရှိကြောင်းတွေ့ရပါသည်





၂။ ရာသီခွင်ပြပြကွဲဒိန်နှင့် သုံးသပ်ချက်

တောင်ပွဲနုအုတ်စု၊ ကျော်စွာကြီးရာ · ရာသီခွင်ပြပြကွဲဒိန်

ရာသီ	၂၀၂၁	၂၀၂၀	၂၀၁၉	၂၀၁၈	၂၀၁၇	၂၀၁၆	၂၀၁၅	၂၀၁၄	၂၀၁၃	၂၀၁၂	၂၀၁၁
အပူချိန်	၁၈.၅	၁၈.၅	၁၈.၅	၁၈.၅	၁၈.၅	၁၈.၅	၁၈.၅	၁၈.၅	၁၈.၅	၁၈.၅	၁၈.၅
ရေပမာဏ	၁၈.၅	၁၈.၅	၁၈.၅	၁၈.၅	၁၈.၅	၁၈.၅	၁၈.၅	၁၈.၅	၁၈.၅	၁၈.၅	၁၈.၅
အပူ	၁၈.၅	၁၈.၅	၁၈.၅	၁၈.၅	၁၈.၅	၁၈.၅	၁၈.၅	၁၈.၅	၁၈.၅	၁၈.၅	၁၈.၅
ရေခဲ	၁၈.၅	၁၈.၅	၁၈.၅	၁၈.၅	၁၈.၅	၁၈.၅	၁၈.၅	၁၈.၅	၁၈.၅	၁၈.၅	၁၈.၅
အပူချိန်	၁၈.၅	၁၈.၅	၁၈.၅	၁၈.၅	၁၈.၅	၁၈.၅	၁၈.၅	၁၈.၅	၁၈.၅	၁၈.၅	၁၈.၅
ရေပမာဏ	၁၈.၅	၁၈.၅	၁၈.၅	၁၈.၅	၁၈.၅	၁၈.၅	၁၈.၅	၁၈.၅	၁၈.၅	၁၈.၅	၁၈.၅
အပူ	၁၈.၅	၁၈.၅	၁၈.၅	၁၈.၅	၁၈.၅	၁၈.၅	၁၈.၅	၁၈.၅	၁၈.၅	၁၈.၅	၁၈.၅
ရေခဲ	၁၈.၅	၁၈.၅	၁၈.၅	၁၈.၅	၁၈.၅	၁၈.၅	၁၈.၅	၁၈.၅	၁၈.၅	၁၈.၅	၁၈.၅
အပူချိန်	၁၈.၅	၁၈.၅	၁၈.၅	၁၈.၅	၁၈.၅	၁၈.၅	၁၈.၅	၁၈.၅	၁၈.၅	၁၈.၅	၁၈.၅
ရေပမာဏ	၁၈.၅	၁၈.၅	၁၈.၅	၁၈.၅	၁၈.၅	၁၈.၅	၁၈.၅	၁၈.၅	၁၈.၅	၁၈.၅	၁၈.၅
အပူ	၁၈.၅	၁၈.၅	၁၈.၅	၁၈.၅	၁၈.၅	၁၈.၅	၁၈.၅	၁၈.၅	၁၈.၅	၁၈.၅	၁၈.၅
ရေခဲ	၁၈.၅	၁၈.၅	၁၈.၅	၁၈.၅	၁၈.၅	၁၈.၅	၁၈.၅	၁၈.၅	၁၈.၅	၁၈.၅	၁၈.၅



ဆွေးနွေးချက်

ရာသီဥတု-တပို့တွဲလလယ်မှစ၍ နယုန်လအထိ နွေရာသီဖြစ်ပါသည်။ နယုန်လမှ စ၍ သီတင်းကျွတ်လအထိမိုးရာသီ ဖြစ်ပါသည်။ သီတင်းကျွတ်လမှ တပေါင်းတပို့တွဲလလယ်အထိ ဆောင်းရာသီ ဖြစ်ပါသည်။ ဆောင်းရာသီတွင် လွန်စွာအေးပါသည်။ မိုးရာသီတွင် မိုးအလွန်များပါသည်။ ဝါဆို၊ ဝါခေါင်၊ တော်သလင်းလများတွင် လယ်ယာလုပ်ငန်းကိုလုပ်ကိုင်၍ နတ်တော်၊ ပြာသိုလများတွင် ခရမ်းချဉ်သီး၊ ခရမ်းသီးနှင့် တပို့တွဲ၊ တပေါင်းလများတွင် မုန့်ညှင်းကိုစိုက်ပျိုးရောင်းချကြပါသည်။

တစ်နေ့ဝင်ငွေမှာ ၁၀၀၀ ကျပ်ဖြစ်ပြီး၊ တစ်လဝင်ငွေမှာ ၃၀၀၀၀ ကျပ် နှင့် တစ်နှစ်ဝင်ငွေမှာ ၃၆၀၀၀၀ကျပ် ရှိပါသည်။ တပိုင်တနိုင် ကျွဲ၊ နွား၊ ကြက်၊ ဝက် မွေးမြူရေးလုပ်ငန်းများကို ရာသီမရွေး လုပ်ကိုင်ကြပါသည်။ နေ့စားလုပ်ငန်း- ဝါဆို၊ ဝါခေါင်လများတွင် စပါးစိုက်ကြပြီး တော်သလင်း၊ သီတင်းကျွတ်လများတွင် စပါးရိတ်ကြပါသည်။ လေမုန်တိုင်းတိုက်ခတ်ခြင်းနှင့် မိုးခေါင်ရေရှားမှု ဖြစ်ကြပါသည်။ တန်ခူး၊ ကဆုန်၊ နယုန်၊ ဝါဆို၊ ဝါခေါင်၊ တော်သလင်း၊ သီတင်းကျွတ်လများတွင် ဝမ်းစာရှားပါးမှုရှိပါသည်။

သုံးသပ်ချက်

ဝါဆို၊ ဝါခေါင်၊ သီတင်းကျွတ် လများတွင် လယ်ယာလုပ်ငန်းခွင်နှင့် တိုက်ဆိုင်နေသောကြောင့် လုပ်သားရှားပါးပါသည်။ တန်ခူးလတွင် သကြွန်ပွဲတော်ပြုလုပ်ပါသည်။ ဝါဆိုလတွင် သင်္ကန်းကပ်ပွဲတော်ရှိပါသည်။ တော်သလင်းလတွင် မြသဘိတ်ပွဲပြုလုပ်ပါသည်။ သီတင်းကျွတ်လတွင် မီးထွန်းပွဲတော်ရှိပါသည်။ တပို့တွဲလ နှင့် တပေါင်းလတွင် အလှူပွဲများရှိပါသည်။



ဆွေးနွေးချက်

အမျိုးသမီး နှင့် အမျိုးသားများတန်းတူအခွင့်အရေးရရှိမှုကိုသိရှိရန် အဆင့် (၈) ဆင့် သတ်မှတ်၍ လေ့လာမှုများ ပြုလုပ်ခဲ့ပါသည်။အမျိုးသားများ၏ အိမ်မှုကိစ္စဆောင်ရွက်မှုတွင် အဆင့် ၂ တွင်ရှိပြီးအမျိုးသမီးများ၏ အိမ်မှုကိစ္စဆောင်ရွက်မှုမှာအဆင့် ၉ တွင် ရှိသည်ကိုတွေ့ရပါသည်။ အမျိုးသားများအနေဖြင့်အမျိုးသမီးများအားအိမ်မှုကိစ္စဆောင်ရွက်မှုတွင်ပိုမိုကူညီရန် လိုအပ်နေပါသေးသည်။ အမျိုးသားများနှင့် အမျိုးသမီးများမှာအဆင့်ကွာခြားချက် နည်းပါးသည်ကိုတွေ့ရပါသည်။ သို့သော် အမျိုးသားများနှင့် တန်းတူအခွင့်အလမ်းများ ရရှိရန်ကြိုးစားသင့်ပါသည်။ ဝင်ငွေရရှိမှု အမျိုးသမီးများ၏ ဝင်ငွေရရှိမှုမှာအမျိုးသားများ အောက်နည်းပါးပါသည်။ အမျိုးသားများသာဝင်ငွေရရှိသည့်အနေအထားကို တွေ့ရပါသည်။

သုံးသပ်ချက်

အရင်းအမြစ်အပေါ် လက်လှမ်းမီမှုကျေးရွာလူထု၏ အသက်မွေးဝမ်းကြောင်းလုပ်ငန်းမှာ လယ်ယာစိုက်ပျိုးခြင်း လုပ်ငန်းဖြစ်ပါသည်။ အမျိုးသားများသည် အမျိုးသမီးများထက် အနည်းငယ်သာလွန်ပါသည်။ ကျေးရွာတွင် မူလတန်းကျောင်းနှင့် မူကြိုကျောင်းရှိ၍ ပညာတတ်မြောက်မှုမှာ ကွာဟချက်မရှိပါ။ ပူးပေါင်းပါဝင်မှု မှာသာရေး၊ နာရေး၊ လူမှုရေးနှင့် ကျေးရွာဖွံ့ဖြိုးတိုးတက်ရေးတို့တွင် အမျိုးသားများက ပို၍အားကောင်းသည်။ အရေးပါသည့်နေရာများတွင် အမျိုးသမီးများခေါင်းဆောင်ရန် အတွက် တန်းတူမှုမရရှိသေးပါ။ အမျိုးသမီးများအား နေရာပေးမှုမှာ အစဉ်အလာအရ အမျိုးသားများက နေရာယူထားပြီး အမျိုးသမီးများကလည်း နေရာယူတတ်ရန်နှင့် စွမ်းဆောင်ရည်ရှိရန် လိုအပ်နေပါသေးသည်။ ရှေးရိုးအစဉ်အလာအရ အမျိုးသားများကသာဆုံးဖြတ်ချက်ခြင်း၊ ခေါင်းဆောင်မှုနေရာတွင် အမျိုးသမီးများ မပါဝင်ခြင်းကြောင့် ဆုံးဖြတ်ချက်သည့် နေရာတွင် အမျိုးသမီးများထက် အမျိုးသားများကသာလွန်နေပါသည်။



ဆွေးနွေးချက်

ကျေးရွာအုပ်ချုပ်ရေးအဖွဲ့၊ မွှာစင်္ကြာအဖွဲ့၊ ကျေးရွာသမချေးငွေအဖွဲ့၊ အရန်မီးသတ်အဖွဲ့၊ မိခင်နှင့်ကလေးအဖွဲ့၊ ကျောင်းကော်မတီအဖွဲ့၊ ရပ်မိရပ်ဖ၊ ဂေါပကအဖွဲ့များအပြင်ကျေးရွာသာရေး၊ နာရေး၊ ဖွံ့ဖြိုးတိုးတတ်ရေးပြုလုပ်နေသော အဖွဲ့များနှင့် ချိတ်ဆက်ဆောင်ရွက်နေပါသည်။ မြို့နယ်အထွေထွေ အုပ်ချုပ်ရေးမှူး၊ မြို့နယ်ရဲဌာန၊ မြေစာရင်း၊ မြို့နယ်ပညာရေးမှူးရုံး၊ တိကျ၊ မီးသတ်၊ စိုက်ပျိုးရေး၊ သစ်တော၊ သမဝါယမ၊ ကျန်းမာရေးဌာနများနှင့် စိုက်ဘက်အဖွဲ့အစည်းများနှင့် ချိတ်ဆက်ဆောင်ရွက်မှုရှိပါသည်။ ကျေးလက်ဒေသဖွံ့ဖြိုးတိုးတက်ရေးဦးစီးဌာနနှင့် လူထုဗဟိုပြုစီမံကိန်းသည် ကျေးရွာဖွံ့ဖြိုးရေးလုပ်ငန်းများကို လုပ်ကိုင်ဆောင်ရွက်ကြပါသည်။ အသက်မွေးဝမ်းကျောင်းအတွက် မြို့နယ်သမဝါယမနှင့် ချိတ်ဆက်ဆောင်ရွက်ရန် လိုအပ်ပါသည်။

သုံးသပ်ချက်

ကျေးရွာတွင်းအဖွဲ့အစည်းများ ကျေးရွာ၏ သာရေးနာရေးလူမှုရေးလုပ်ငန်းများတွင် တဖွဲ့နှင့်တဖွဲ့ ချိတ်ဆက်ပြီး ပူးပေါင်းလုပ်ဆောင်ကြသည်။ ကျေးရွာဖွံ့ဖြိုးရေးနှင့် တိုးတက်ရေးတို့အတွက် မြို့နယ်ဌာနဆိုင်ရာအဖွဲ့အစည်းများနှင့် လည်းချိတ်ဆက်ဆောင်ရွက်မှုရှိကြောင်းတွေ့ရပါသည်။



၆.၈။ အခက်အခဲ၊ လုပ်ငန်းနှင့် မျှော်မှန်ချက်များ ဖော်ထုတ်ခြင်း

(အကယ်၍) အုပ်စု (ကျေးရွာ) အကျဉ်းချုပ် အခက်အခဲ၊ လုပ်ငန်း၊ မျှော်မှန်ချက်များ ဖော်ထုတ်ခြင်း (အကျဉ်းချုပ် ဝင်သာလုပ်ငန်းများ)

ဦးစားပေးအဆင့်	အခက်အခဲ	လုပ်ငန်း	မျှော်မှန်ချက်	အမျိုးသမီးအရေ	အမျိုးသားအရေ	ဆောင်ရွက်ခဲ့သည့်/မည့်နှစ်
၁	ကလေးများ သဘာဝအားဖြင့် ကျန်းမာရေး	မူကြိုကျောင်းများ	မူကြိုကျောင်းများ	၁	၁	၁၀ - ၂၀
၂	ကလေးများ အကျန်းမရှိစေရန်	ကျန်းမာရေးစစ်ဆေးရေး	ကျန်းမာရေးစစ်ဆေးရေး	၁	၁	၁ - ၂
၃	အားလုံးကလေးများ ပညာရရှိစေရန်	ပညာရရှိရေး	ပညာရရှိရေး	၁	၁	၁ - ၂
၄	ပိုမိုကောင်းမွန်စေရန်	ပိုမိုကောင်းမွန်စေရန်	ပိုမိုကောင်းမွန်စေရန်	၁	၁	၁ - ၂
၅	ကလေးများ သဘာဝအားဖြင့် ကျန်းမာရေး	မူကြိုကျောင်းများ	မူကြိုကျောင်းများ	၁	၁	၁ - ၂
၆	ပညာရရှိရေး အားလုံးကလေးများ	ပညာရရှိရေး	ပညာရရှိရေး	၁	၁	၁ - ၂
၇	ကလေးများ အကျန်းမရှိစေရန်	ကျန်းမာရေးစစ်ဆေးရေး	ကျန်းမာရေးစစ်ဆေးရေး	၁	၁	၁ - ၂
၈	အားလုံးကလေးများ ပညာရရှိစေရန်	ပညာရရှိရေး	ပညာရရှိရေး	၁	၁	၁ - ၂
၉	ပိုမိုကောင်းမွန်စေရန်	ပိုမိုကောင်းမွန်စေရန်	ပိုမိုကောင်းမွန်စေရန်	၁	၁	၁ - ၂

ပိတ်ဆို့ရေးသူ ကျား (၃၉) ဦး၊ မ (၄၆) ဦး ရက်စွဲ။ ၂ - ၁၀ - ၂၀၁၇ မှတ်တမ်းတင်သူ (လူထုစည်းရုံးရေးမှူး) ဦး/ဒေါ် မြင့်ချို သန့်



ဆွေးနွေးချက်

အမျိုးသမီး၊ အမျိုးသားအုပ်စုများမှ ကျေးရွာအခက်အခဲများကို ဦးစွာဆွေးနွေးခြင်း၊ မျှော်မှန်းချက်ကို ဆွေးနွေးခြင်း၊ အခက်အခဲများကို ဖြေရှင်းနိုင်ရေးအတွက် ဆောင်ရွက်ရမည့်လုပ်ငန်းများကို ဆွေးနွေးခဲ့ကြပါသည်။

သုံးသပ်ချက်

ဆွေးနွေးရရှိလာသော ကျေးရွာဖွံ့ဖြိုးရေး လုပ်ငန်းများအား သက်ဆိုင်ရာ အဖွဲ့အစည်းများနှင့် ချိတ်ဆက်ဆောင်ရွက်သွားရန် လိုအပ်ကြောင်း၊ ကျေးရွာခွဲခေါင်းဆောင်များ၊ အုပ်စုအုပ်ချုပ်ရေးမှူးများ မှတစ်ဆင့် မြို့နယ်စီမံခန့်ခွဲမှု ကော်မတီ သို့ဆက်လက်တင်ပြရန် လိုအပ် ကြောင်းသုံးသပ်ရပါသည်။





၆.၉။ ဦးစားပေးအစီအစဉ်ပြဇယား (Matrix Ranking)

ကျေးရွာအုပ်စု: ကျေးရွာအုပ်စု၊ ကျေးရွာအုပ်စု၊ ကျေးရွာအုပ်စု

စဉ်	အကြောင်းအရာ	၁	၂	၃	၄	၅	၆	၇	၈	၉	၁၀	၁၁	၁၂	ရမှတ်	အဆင့်	မှတ်ချက်
၁	မူကြိုကျွမ်းကျင်မှု	၁	၁	၁	၁	၁	၁	၁	၁	၁	၁	၁	၁	၈	၁	
၂	ပညာရေး၊ ကျန်းမာရေး	၂	၂	၂	၂	၂	၂	၂	၂	၂	၂	၂	၂	၅	၅	
၃	အခြေအနေအထား	၃	၃	၃	၃	၃	၃	၃	၃	၃	၃	၃	၃	၄	၄	
၄	ရွာချွန်အင်အားစာရင်း	၄	၄	၄	၄	၄	၄	၄	၄	၄	၄	၄	၄	၅	၂	
၅	အသက်မွေးဝမ်းကျောင်း	၅	၅	၅	၅	၅	၅	၅	၅	၅	၅	၅	၅	၅	၅	
၆	ပညာရေး၊ ကျန်းမာရေး၊ အခြေအနေအထား	၆	၆	၆	၆	၆	၆	၆	၆	၆	၆	၆	၆	၆	၆	
၇	ရွာချွန်အင်အားစာရင်း၊ အခြေအနေအထား	၇	၇	၇	၇	၇	၇	၇	၇	၇	၇	၇	၇	၇	၇	
၈	အခြေအနေအထား	၈	၈	၈	၈	၈	၈	၈	၈	၈	၈	၈	၈	၈	၈	
၉	ရွာချွန်အင်အားစာရင်း	၉	၉	၉	၉	၉	၉	၉	၉	၉	၉	၉	၉	၉	၉	
၁၀																
၁၁																
၁၂																

ပိတ်ဆို့ထားသော ကျား (၃၊ ၆၊ ၇) ဦး ရက်စွဲ၊ ၂.၁၀.၂၀၁၇ မှတ်တမ်းတင်သူ (လူထုစည်းရုံးရေးမှူး) မော်စီ၊ ဦး၊ ဦး



ဆွေးနွေးချက်

ဆွေးနွေးရရှိသော ကျေးရွာဖွံ့ဖြိုးရေးလုပ်ငန်းများကို ဦးစားပေးအဆင့် ရွေးချယ်သတ်မှတ်ရန်အတွက် လုပ်ငန်းတစ်ခုနှင့်တစ်ခုနှိုင်းယှဉ် အမှတ်ပေးသည့်စနစ်ကို အသုံးပြုခဲ့ကြပါသည်။

သုံးသပ်ချက်

ဦးစားပေးအဆင့်အလိုက် လူထုပတ်ဝန်းကျင်စုံစမ်းမေးမြန်းမှု ပံ့ပိုးငွေဖြင့်ဆောင်ရွက်ပြီးသော လုပ်ငန်းများရှိသကဲ့သို့ အခြားအဖွဲ့အစည်းများနှင့် ချိတ်ဆက်ဆောင်ရွက်ဆောင်ရွက်ရမည့် လုပ်ငန်းများလည်း ရှိပါသည်။ ကိုယ်ထူကိုယ်ထ ဆောင်ရွက်နိုင်ရေးအတွက်လည်း ကျေးရွာလူထုအစည်းအဝေးပွဲများတွင် ချပြဆွေးနွေးသွားရန် လိုအပ်မည်ဖြစ်ပါသည်။



၇။ ကော်မတီဝင်များရွေးချယ်ခြင်းနှင့်ကျေးရွာဖွံ့ဖြိုးရေးအစီအစဉ်ဆောင်ရွက်မှုမှတ်တမ်းခါတ်ပုံများ



အမျိုးသားအုပ်စု၏မှတ်တမ်းခါတ်ပုံ



အမျိုးသမီးအုပ်စု၏မှတ်တမ်းခါတ်ပုံ



လူငယ်အုပ်စု၏ မှတ်တမ်းခါတ်ပုံ



ထိခိုက်လွယ်အုပ်စုများ၏ မှတ်တမ်းခါတ်ပုံ



စေတနာ့ဝန်ထမ်းများရွေးချယ်ခြင်းမှတ်တမ်းဓါတ်ပုံ



ကော်မတီရွေးချယ်ခြင်းမှတ်တမ်းဓါတ်ပုံ



ဖွံ့ဖြိုးရေးအစီအစဉ်ရေးဆွဲခြင်းမှတ်တမ်းဓါတ်ပုံ





၈။ ကော်မတီဝင်စာရင်း

(ဓမ္မာရုံ) ကျေးရွာ စီမံကိန်းအထောက်အကူပြုကော်မတီ

(စာမူ) ကျေးရွာအုပ်စု

စီမံကိန်း (၂၀၁၄) စက်ဝန်း

စဉ်	အမည်	ရာထူး
၁	ဦး သိင်္ခ	ကျေးရွာ စီ/ထောက် ဥက္ကဋ္ဌ
၂		ကျေးရွာ စီ/ထောက် ဥက္ကဋ္ဌ
၃	ဦးဝေ	ဝယ်ယူရေးအဖွဲ့ ခေါင်းဆောင်
၄	ဒေါ်အေး	ဝယ်ယူရေးအဖွဲ့ အဖွဲ့ဝင်
၅	ဦးကျော်	ဝယ်ယူရေးအဖွဲ့ အဖွဲ့ဝင်
၆	ဦး သက်ရှည်	စောင့်ကြည့်ကြီးကြပ်ရေးအဖွဲ့ ခေါင်းဆောင်
၇	ဦးဝေ	စောင့်ကြည့်ကြီးကြပ်ရေးအဖွဲ့ဝင်
၈	ဒေါ်အေး	စောင့်ကြည့်ကြီးကြပ်ရေးအဖွဲ့ဝင်
၉	ဦး သိင်္ခ	လည်ပတ်/ပြင်ထိန်းအဖွဲ့ဝင်
၁၀	ဦးဝေ	လည်ပတ်/ပြင်ထိန်းအဖွဲ့ဝင်
၁၁	ဒေါ်အေး	လည်ပတ်/ပြင်ထိန်းအဖွဲ့ဝင်
၁၂	ဦးကျော်	ဝေဖန်အကြံပြု၊ တိုင်ကြားချက်ဖြေရှင်းရေး ကျေးရွာ ကိုယ်စားလှယ်
၁၃	ဒေါ်အေး	ဝေဖန်အကြံပြု၊ တိုင်ကြားချက်ဖြေရှင်းရေး ကျေးရွာ ကိုယ်စားလှယ်
၁၄	ဦးကျော်	စေတနာ့ဝန်ထမ်း
၁၅	ဒေါ်အေး	စေတနာ့ဝန်ထမ်း
၁၆	ဦးကျော်	ကျေးရွာငွေစာရင်းကိုင်



(ကျေးရွာဗွဲ) ကျေးရွာ စီမံကိန်းအထောက်အကူပြုကော်မတီ

(စာစီစဉ်) ကျေးရွာအုပ်စု

စီမံကိန်း (ဒုတိယ) စက်ဝန်း

စဉ်	အမည်	ရာထူး
၁	ဦးဝင်းကျော်	ကျေးရွာ စီ/ထောက် ဥက္ကဋ္ဌ
၂	ဒေါ်ခင်မာ	ကျေးရွာ စီ/ထောက် ဥက္ကဋ္ဌ
၃	ဒေါ်ခင်မာ	ဝယ်ယူရေးအဖွဲ့ ခေါင်းဆောင်
၄	ဒေါ်ခင်မာ	ဝယ်ယူရေးအဖွဲ့ အဖွဲ့ဝင်
၅	ဦးဝင်းကျော်	ဝယ်ယူရေးအဖွဲ့ အဖွဲ့ဝင်
၆	ဒေါ်ခင်မာ	စောင့်ကြည့်ကြီးကြပ်ရေးအဖွဲ့ ခေါင်းဆောင်
၇	ဒေါ်ခင်မာ	စောင့်ကြည့်ကြီးကြပ်ရေးအဖွဲ့ ဝင်
၈	ဦးဝင်းကျော်	စောင့်ကြည့်ကြီးကြပ်ရေးအဖွဲ့ ဝင်
၉	ဦးဝင်းကျော်	လည်ပတ်/ပြင်ထိန်းအဖွဲ့ ဝင်
၁၀	ဦးဝင်းကျော်	လည်ပတ်/ပြင်ထိန်းအဖွဲ့ ဝင်
၁၁	ဒေါ်ခင်မာ	လည်ပတ်/ပြင်ထိန်းအဖွဲ့ ဝင်
၁၂	ဦးဝင်းကျော်	ဝေဖန်အကြံပြုတိုင်ကြားချက်ဖြေရှင်းရေး ကျေးရွာ ကိုယ်စားလှယ်
၁၃	ဒေါ်ခင်မာ	ဝေဖန်အကြံပြုတိုင်ကြားချက်ဖြေရှင်းရေး ကျေးရွာ ကိုယ်စားလှယ်
၁၄	ဦးဝင်းကျော်	စေတနာ့ဝန်ထမ်း
၁၅	ဒေါ်ခင်မာ	စေတနာ့ဝန်ထမ်း
၁၆	ဦးဝင်းကျော်	ကျေးရွာငွေစာရင်းကိုင်



(ကျေးဇူးကြီး) ကျေးဇူး စီမံကိန်းအထောက်အကူပြုကော်မတီ

(ဆောင်ရွက်) ကျေးဇူးအုပ်စု

စီမံကိန်း (တာဝန်ယူ) စက်ဝန်း

စဉ်	အမည်	ရာထူး
၁	ဦးဝင်းအောင်	ကျေးဇူး စီ/ထောက် ဥက္ကဋ္ဌ
၂	ဒေါ်နီနီမာ	ကျေးဇူး စီ/ထောက် ဥက္ကဋ္ဌ
၃	ဦးဝင်းလွင်	ဝယ်ယူရေးအဖွဲ့ ခေါင်းဆောင်
၄	ဦးဝင်းထွန်း၊ ဦး	ဝယ်ယူရေးအဖွဲ့ အဖွဲ့ဝင်
၅	ဒေါ်သန်းစင်စွာ	ဝယ်ယူရေးအဖွဲ့ အဖွဲ့ဝင်
၆	ဦးသန်းကျော်	စောင့်ကြည့်ကြီးကြပ်ရေးအဖွဲ့ ခေါင်းဆောင်
၇	ဒေါ်စန္ဒာ	စောင့်ကြည့်ကြီးကြပ်ရေးအဖွဲ့ဝင်
၈	ဒေါ်ခင်အေး	စောင့်ကြည့်ကြီးကြပ်ရေးအဖွဲ့ဝင်
၉	ဦးသန်းစင်	လည်ပတ်/ပြင်ထိန်းအဖွဲ့ဝင်
၁၀	ဦးစောစော	လည်ပတ်/ပြင်ထိန်းအဖွဲ့ဝင်
၁၁	ဒေါ်အေးအေး	လည်ပတ်/ပြင်ထိန်းအဖွဲ့ဝင်
၁၂	ဦးဝင်းလွင်	ဝေဖန်အကြံပြုတိုင်ကြားချက်ဖြေရှင်းရေး ကျေးဇူး ကိုယ်စားလှယ်
၁၃	ဒေါ်ကျွန်းကြည်	ဝေဖန်အကြံပြုတိုင်ကြားချက်ဖြေရှင်းရေး ကျေးဇူး ကိုယ်စားလှယ်
၁၄	ဦးခင်စောအောင်	စေတနာ့ဝန်ထမ်း
၁၅	ဒေါ်သန်းစိန်	စေတနာ့ဝန်ထမ်း
၁၆	ဒေါ်တင်တင်	ကျေးဇူးငွေစာရင်းကိုင်



(ကျေးဇူးဇာတိ) ကျေးဇူး ပီပံင်နိးအယောက်အကျပြုကော်မတီ

(ဆေးဇွန်) အုပ်စု

(စတုတ္ထ) နှစ် ပီပံင်နိးဆက်ပန်း

စဉ်	အမည်	ရာထူး
၀၁။	ဦးဝဇီကေဇ	ကျေးဇူးပီ/ထောက်ပံ့ကူညီ
၀၂။	ဒေါ်ကလေးစု	ကျေးဇူးပီ/ထောက်ပံ့ကူညီ
၀၃။	ဦးဝဇီကူ	ဝယ်ယူရေးခေါင်းဆောင်
၀၄။	ဦးဝဇီကျော် မိုး	ဝယ်ယူရေးဆက်ကော်မတီမှတ်တမ်းထိန်း
၀၅။	ဒေါ်ဖြူမယ်	ဝယ်ယူရေးဆက်ကော်မတီအဖွဲ့ဝင်
၀၆။	ဦးသက်ရှည်	စောင့်ကြည့်ကြီးကြပ်ရေးခေါင်းဆောင်
၀၇။	ဦးဆန်းကေဇ	စောင့်ကြည့်ကြီးကြပ်ရေးအဖွဲ့ဝင်
၀၈။	ဒေါ်ခင်အေး	စောင့်ကြည့်ကြီးကြပ်ရေးအဖွဲ့ဝင်
၀၉။	ဒေါ်ခင်အေး	စောင့်ကြည့်ကြီးကြပ်ရေးအဖွဲ့ဝင်
၁၀။	ဦးသံ၊ စောဇ	လည်ပတ်/ပြင်ထိန်းခေါင်းဆောင်
၁၁။	ဦးစောအောင်	လည်ပတ်/ပြင်ထိန်းအဖွဲ့ဝင်
၁၂။	ဦးဝဇီအောင်	လည်ပတ်/ပြင်ထိန်းအဖွဲ့ဝင်
၁၃။	ဒေါ်စုခင်အေး	ဝေဖန်အကြံပြုဖြေရှင်းရေးအဖွဲ့ဝင်
၁၄။	ဒေါ်စုခင်အေး	ဝေဖန်အကြံပြုဖြေရှင်းရေးအဖွဲ့ဝင်
၁၅။	ဦးကေဇသက်ပန်း	စေတနာ့ဝန်ထမ်း
၁၆။	ဒေါ်သန်းအေး	စေတနာ့ဝန်ထမ်း
၁၇။	ဒေါ်သန်းအေး	ကျေးဇူးငွေစာရင်းကိုင်



၉။ ပုံစံ ၈-၁။ ကျေးရွာအချက်အလက်

ပုံစံ - ၈-၁ - ကျေးရွာ အချက်အလက် (FORM PC 1)

လမ်းညွှန်။ ပထမဆုံးအကြိမ် ကျေးရွာသို့ ရောက်ရှိချိန်တွင် စည်းရုံးရေးမှူးက ကျေးရွာ ရာအိမ်မှူးကို ကျေးရွာကော်မတီဖွဲ့ စည်းခြင်း အစည်း အဝေးမတိုင်မီ ဤ အချက်အလက်များ ကောက်ယူပေးရန် တောင်းဆိုခြင်းအတွက် အစည်းအဝေး ကျင်းပစဉ် စိစစ်ရမည်။

ရာအိမ်မှူးအမည်	ဦးဦးဝင်း	ဖုန်း	စည်းရုံးရေးမှူးအမည်	ဒေါ်ဇော်ဇော်
မြည်နယ်/ တိုင်းဒေသကြီး	စစ်ကိုင်း	မြို့နယ်	ကျေးရွာအုပ်စု	ကျေးရွာ

(က) လူဦးရေ

တိုင်းရင်းသား	အိမ်ထောင်စုပေါင်း	ကိုးကွယ်သည့်ဘာသာ	အိမ်ထောင်စုပေါင်း
၁။ ဗမာ	၉၇	၁။ ဗုဒ္ဓ	၉၇
၂။		၂။	
၃။		၃။	
၄။ အခြားတိုင်းရင်းသား လူမျိုးစုများ		၄။	

လူဦးရေ	ကျား (အရေအတွက်)	မ (အရေအတွက်)
၄၆၉	၂၃၁	၂၃၈
အိမ်ထောင်ဦးစီး	၉၇	၂၅

(ခ) ကျေးရွာရှိ အခြေခံ အဆောက်အအုံ (Facilities)

ပညာရေး	ခြံစိမ့်	ကျန်းမာရေး	ခြံစိမ့်	ဘာသာရေး	ခြံစိမ့်
အထက	<input type="checkbox"/>	ဆေးရုံ	<input type="checkbox"/>	ဘုရား/စေတီ	<input checked="" type="checkbox"/>
အလက	<input type="checkbox"/>	ကျန်းမာရေးဌာန	<input type="checkbox"/>	ဘုန်းကြီးကျောင်း	<input checked="" type="checkbox"/>
အမက	<input checked="" type="checkbox"/>	ကျန်းမာရေးဌာနခွဲ	<input type="checkbox"/>	ဟိန္ဒူဘုရားကျောင်း	<input type="checkbox"/>
မူကြို	<input checked="" type="checkbox"/>	ဆေးပေးခန်း	<input type="checkbox"/>	ခရစ်ယာန်ဘုရားကျောင်း	<input type="checkbox"/>
အခြား	<input type="checkbox"/>	အခြား	<input type="checkbox"/>	ဗလီ	<input type="checkbox"/>
မှတ်ချက်		မှတ်ချက်		အခြား	<input type="checkbox"/>
				မှတ်ချက်	

(ဂ) ကျွမ်းကျင်ပညာရှင် (ရွာသား/နေထိုင်)

ပညာရေး	နေထိုင်		ကျန်းမာရေး	နေထိုင်		တည်ဆောက်ရေး	နေထိုင်	
	နေထိုင်	လည်ပတ်		နေထိုင်	လည်ပတ်		နေထိုင်	လည်ပတ်
မူလတန်းပြ	<input checked="" type="checkbox"/>	<input checked="" type="checkbox"/>	ဆရာဝန်	<input type="checkbox"/>	<input type="checkbox"/>	လက်သမား	<input checked="" type="checkbox"/>	<input type="checkbox"/>
အလယ်တန်းပြ	<input type="checkbox"/>	<input type="checkbox"/>	ကျန်းမာရေးဝန်ထမ်း	<input type="checkbox"/>	<input type="checkbox"/>	ပန်းရန်	<input checked="" type="checkbox"/>	<input type="checkbox"/>
အထက်တန်းပြ	<input type="checkbox"/>	<input type="checkbox"/>	သူနာပြုဆရာမ	<input type="checkbox"/>	<input type="checkbox"/>	လျှပ်စစ်လုပ်သား	<input type="checkbox"/>	<input type="checkbox"/>
မူကြို	<input checked="" type="checkbox"/>	<input type="checkbox"/>	သားဖွား (အဖွဲ့)	<input checked="" type="checkbox"/>	<input type="checkbox"/>	ပိုက်ဆက်	<input type="checkbox"/>	<input type="checkbox"/>
အခြား	<input type="checkbox"/>	<input type="checkbox"/>	ကျေးလက်ကျန်းမာရေးမှူး	<input type="checkbox"/>	<input type="checkbox"/>	မက္ကင်းနစ်	<input type="checkbox"/>	<input type="checkbox"/>
မှတ်ချက်			မှတ်ချက်			မှတ်ချက်		



(ဃ) လမ်းပန်းဆက်သွယ်ရေး (အမှန်ဖြစ်ပါ)

ကျောက်လမ်း () ကတ္တရာ () ကွန်ကရစ် () ဆိုင်ကယ်လမ်း (✓) ကျောက်စရစ် ()
မြေ (✓) လူသွားလမ်း () အခြား _____

(င) ကျေးရွာဖွံ့ဖြိုးရေး စီမံကိန်း (Village Development Plan) (အမှန်ဖြစ်ပါ)

(၁) လူထုဗဟိုပြုစီမံကိန်း မတိုင်မီက ကျေးရွာစီမံကိန်း ရှိသလား
(၂) ရှိလျှင် မည်သည့်နှစ်က ရေးဆွဲခဲ့သလဲ
(၃) မြို့နယ်အတည်ပြုချက် ရရှိထားသလား

ရှိ/ မရှိ/ မသိ

နှစ်/ မသိ/ မသိ
ရှိ/ မရှိ/ မသိ

(စ) ခရီးအကွာအဝေး (Distance)

(၁) ရွာ (အလယ်) မှ ကျေးရွာအုပ်စု (အလယ်) အကွာအဝေး
(၂) ဤရွာနှင့် ကျေးရွာအုပ်စုရွာ (အလယ်) သွားချိန်
ခြောက်သွေ့ရာသီ - ထော်လာဂျီ/ ဆိုင်ကယ်/ ခြေလျင် /မြည်း/ လှေ/ အခြား _____ (၀:၂၅) နာရီ
မိုးရာသီ - ထော်လာဂျီ/ဆိုင်ကယ်/ခြေလျင်/မြည်း/လှေ/အခြား _____ (၀:၂၅) နာရီ

မိုင်/ဖာလုံ ၄ မိုင် /မသိပါ

(ဆ) သဘာဝဘေး ဤကျေးရွာတွင် ရေကြီးခြင်းကဲ့သို့သော သဘာဝဘေး ကျရောက်ခဲ့မှု
□ မရှိ ✓ ရှိ (ဖော်ပြရန်) ၆၀၉၆ ဇွဲန် (၂၀၁၃)

ရာအိမ်မှူး အမည် ဦးစိန်ဝင်း

လက်မှတ် ရက်စွဲ ၉. ၃. ၂၀၁၅

စည်းရုံးရေးမှူး အမည် ဦးစိန်ဝင်း

လက်မှတ် ရက်စွဲ ၉. ၃. ၂၀၁၅



ပုံစံ - ၈-၁ - ကျေးရွာ အချက်အလက် (FORM PC 1)

လမ်းညွှန်ရွက်/ ကျေးရွာတစ်ရွာသို့ ပထမဆုံး မိတ်ဆက်ခရီးသွားရောက်သောအခါ လူထုစည်းရုံးရေးမှူးသည် ကျေးရွာခေါင်းဆောင်များအား ကျေးရွာအချက်အလက်များကို ပေတ္တာရပ်ခံ၍တောင်းခံရမည်။ ဤအချက်အလက်များကို စီမံကိန်းမိတ်ဆက်အစည်းပေးပတ်ဝိုင်ဝိုင် တောင်းခံရမည်။ စီမံကိန်းမိတ်ဆက်အစည်းပေးတွင် လူထုစည်းရုံးရေးမှူးသည် ဤအချက်အလက်များအား စစ်ဆေးပြီး မှန်ကန်အောင်ပြုလုပ်ရမည်။ ပြီးနောက်တွင် လူထုစည်းရုံးရေးမှူးမှ သတင်းအချက်အလက်ထံသို့ Tablets မှတစ်ဆင့် ဖြည့်သွင်းရမည်။

ရာအိမ်မှူးအမည် ဦးကျော်မေ	ဖုန်း	စည်းရုံးရေးမှူးအမည် ဒေါ်မင်းမြင့်စင်
ပြည်နယ်/ တိုင်းဒေသကြီး စစ်ကိုင်းတိုင်းဒေသကြီး	မြို့နယ် ပင်လယ်ဘူအိုနယ်	ကျေးရွာအုပ်စု ကျေးရွာ
ကျေးရွာအုပ်စုအမည် ကျေးရွာအုပ်စု		ကျေးရွာ ကျေးရွာ

(က) လူဦးရေ

တိုင်းရင်းသား	အိမ်ထောင်စုပေါင်း	ကိုးကွယ်သည့်ဘာသာ	အိမ်ထောင်စုပေါင်း
၁။ မြန်မာ	၁၀၀	၁။ ဗုဒ္ဓဘာသာ	၁၀၀
၂။		၂။	
၃။		၃။	
၄။ အခြားတိုင်းရင်းသား လူမျိုးစုများ		၄။	

	ကျား (အရေအတွက်)	မ (အရေအတွက်)
လူဦးရေ	၂၁၆	၂၁၈
အိမ်ထောင်ဦးစီး	၆၃	၃၇

(ခ) ကျေးရွာရှိ အခြေခံ အဆောက်အအုံ (Facilities)

ပညာရေး	ခြံစိုက်	ကျန်းမာရေး	ခြံစိုက်	ဘာသာရေး	ခြံစိုက်
အထက်တန်းကျောင်း	<input type="checkbox"/>	ဆေးရုံ	<input type="checkbox"/>	ဘုရား/စေတီ	<input checked="" type="checkbox"/>
အလယ်တန်းကျောင်း	<input type="checkbox"/>	ကျန်းမာရေးဌာန	<input type="checkbox"/>	ဘုန်းကြီးကျောင်း	<input checked="" type="checkbox"/>
မူလတန်းကျောင်း	<input checked="" type="checkbox"/>	ကျန်းမာရေးဌာနခွဲ	<input type="checkbox"/>	ဟိန္ဒူဘုရားကျောင်း	<input type="checkbox"/>
ပုဂံကျောင်း	<input checked="" type="checkbox"/>	ဆေးပေးခန်း	<input type="checkbox"/>	ခရစ်ယန်ဘုရားကျောင်း	<input type="checkbox"/>
အခြား	<input type="checkbox"/>	အခြား	<input type="checkbox"/>	ဗလီ	<input type="checkbox"/>
				အခြား	<input type="checkbox"/>
မှတ်ချက်		မှတ်ချက်		မှတ်ချက်	

(ဂ) ကျွမ်းကျင်သူများမှတ်တမ်း ၊ ကျေးရွာတွင်နေထိုင်သော သို့မဟုတ် တခြားရွာမှလာရောက်သောကျွမ်းကျင်သူများ

ပညာရေး	နေထိုင်	လည်ပတ်	ကျန်းမာရေး	နေထိုင်	လည်ပတ်	တည်ဆောက်ရေး	နေထိုင်	လည်ပတ်
မူလတန်းပြဆရာ/ဆရာမ	<input checked="" type="checkbox"/>	<input type="checkbox"/>	ဆရာဝန်	<input type="checkbox"/>	<input type="checkbox"/>	လက်သမား	<input checked="" type="checkbox"/>	<input type="checkbox"/>
အလယ်တန်းပြဆရာ/ဆရာမ	<input type="checkbox"/>	<input type="checkbox"/>	လ/ထကျန်းမာရေးမှူး	<input type="checkbox"/>	<input type="checkbox"/>	ပန်းရန်	<input checked="" type="checkbox"/>	<input type="checkbox"/>
အထက်တန်းပြဆရာ/ဆရာမ	<input type="checkbox"/>	<input checked="" type="checkbox"/>	အမျိုးသမီးကျန်းမာရေးဆရာမ	<input type="checkbox"/>	<input type="checkbox"/>	လျှပ်စစ်ဆိုင်ရာ	<input type="checkbox"/>	<input type="checkbox"/>
ပုဂံပြဆရာ/ဆရာမ	<input checked="" type="checkbox"/>	<input type="checkbox"/>	အင်အားစွမ်း	<input checked="" type="checkbox"/>	<input type="checkbox"/>	ရေပိုက်သွယ်သူ	<input type="checkbox"/>	<input type="checkbox"/>
အခြား	<input type="checkbox"/>	<input type="checkbox"/>	ဖြည့်သူ့ကျန်းမာရေးလုပ်သား ၁/၂	<input type="checkbox"/>	<input type="checkbox"/>	ကော်ပြင်ဆရာ	<input type="checkbox"/>	<input type="checkbox"/>
မှတ်ချက်			မှတ်ချက်			မှတ်ချက်		



(ဃ) ကျေးရွာသို့ ရောက်ရှိနိုင်သည့်လမ်းအခြေအနေ / ကျေးရွာတစ်ရွာသည် ၎င်း၏ကျေးရွာအုပ်စုနှင့် ဆက်သွယ်ထားသော လမ်းအခြေအနေ (အောက်ပါတို့ကိုပိုင်းပါ)
 ကျောက်ကြမ်းလမ်း ကတ္တရာလမ်း ကွန်ကရစ်လမ်း မော်တော်ဆိုင်ကယ်လမ်း
 ကျောက်ခင်းလမ်း မြေသားလမ်း လှသွားလမ်း အခြား _____

(င) ကျေးရွာဖွံ့ဖြိုးရေး စီမံကိန်း (Village Development Plan) (အမှန်ဖြစ်ပါ)
 (၁) လူထုဗဟိုပြုစီမံကိန်း မတိုင်မီက ကျေးရွာစီမံကိန်း ရှိသလား
 (၂) ရှိလျှင် မည်သည့်နှစ်က ရေးဆွဲခဲ့သလဲ
 (၃) မြို့နယ်အတည်ပြုချက် ရရှိထားသလား
 _____ ရှိ/ မရှိ/ မသိ
 _____ နှစ်/ မသိပါ
 _____ ရှိ/ မရှိ/ မသိ

(စ) ခရီးအကွာအဝေး (Distance)
 (၁) ရွာ (အလယ်) မှ ကျေးရွာအုပ်စု (အလယ်) အကွာအဝေး
 (၂) ဤရွာနှင့် ကျေးရွာအုပ်စုရွာ (အလယ်) သွားချိန်
 မြောက်သွေ့ရာသီ - ထော်လာဂျီ/ ဆိုင်ကယ်/ ခြေလျင် / မြည်း/ လှေ/ အခြား _____
 မိုးရာသီ - ထော်လာဂျီ/ ဆိုင်ကယ်/ ခြေလျင်/ မြည်း/ လှေ/ အခြား _____
 မိုင်/ ဇာလုံ နှစ်/ မသိပါ
 _____ (: ၁၀) နာရီ
 _____ (: ၁၅) နာရီ

(ဆ) သဘာဝဘေး ဤကျေးရွာတွင် ရေကြီးခြင်းကဲ့သို့သော သဘာဝဘေး ကျရောက်ခဲ့မှု
 ဖြစ်ပါသည် ရှိ (ဖော်ပြရန်) _____

(ဇ) ကျေးရွာတွင် ခွဲစည်းထားသော အဖွဲ့အစည်းများ
 လူထုဗဟိုပြုစီမံကိန်းမတိုင်မီ ဤကျေးရွာတွင် ကျေးရွာဖွံ့ဖြိုးရေးအတွက် အစိုးရ(သို့) ရွာသားများကိုယ်တိုင်(သို့) စီမံကိန်းတစ်ခုခုမှ ခွဲစည်းထားသည့် အဖွဲ့အစည်းများရှိပါသလား

ရာထိမ်းမှူး အမည်
 ဦးကျော်ဇေ
 လက်မှတ် _____

ရက်စွဲ ၅.၅.၂၀၁၆

စည်းရုံးရေးမှူး အမည်
 ဒေါ်အောင်ဆန်းစု
 လက်မှတ် _____

ရက်စွဲ ၅.၅.၂၀၁၆



လူထုဝတ်ပြု စီမံကိန်း၊ စီမံကိန်းလက်ဖွဲ့ အပိုင်း - (၃) - ၂၉.၁၀.၂၀၁၆

ပုံစံ - ၈ - ၁ ကျေးရွာအခြေခံအရက်အလက်များ (Form PC 1)

လမ်းညွှန်ချက်၊ ကျေးရွာတစ်ရွာသို့ ပထမဆုံးမိတ်ဆက်ခရီး သွားရောက်သောအခါ လူထုစည်းရုံးရေးမှူးသည် ကျေးရွာ ခေါင်းဆောင်များအား ကျေးရွာအချက်အလက်များကို ဖော်ပြရန်နှင့် တောင်းခံရမည့် ဤအချက်အလက်များကို စီမံကိန်း မိတ်ဆက်အစည်းပေးပတ်ပိုင်ခွင့်တောင်းခံရမည်။ စီမံကိန်းမိတ်ဆက်အစည်းပေးတွင် လူထုစည်းရုံးရေးမှူးသည် ဤအချက်အလက် များအား စစ်ဆေးပြီး မှန်ကန်အောင်ပြုလုပ်ရမည်။ ပြီးနောက်တွင် လူထုစည်းရုံးရေးမှူးမှ သတင်းအချက်အလက်ထံသို့ Tablets မှ တဆင့် ပြည်သူ့ဝန်ထမ်းများ

ကျေးရွာအုပ်ချုပ်ရေးမှူး အမည် ဦးကျော်မြင့်	ကျေးရွာအုပ်ချုပ်ရေးမှူး၏ ဖုန်းနံပါတ်	လူထုစည်းရုံးရေးမှူး၏ အမည် ဒေါ်ခင်မြ၊ ညွှန်ကြားရေးမှူးချုပ်
ပြည်နယ်၊ တိုင်းဒေသကြီး၊ စစ်ကိုင်းပြည်နယ်၊ ပင်လည်ဘူး၊ ကျေးရွာအုပ်စု၊ ကျေးရွာအခြေခံအရက်အလက်များ		

ကား လူဦးရေ

လူမျိုးစု	အိမ်ထောင်စုအရေအတွက်	ကိုးကွယ်သည့်ဘာသာ	အိမ်ထောင်စုအရေအတွက်
လူမျိုးစု (၁) - မြန်မာ	၁၀၀	ဘာသာ (၁) - ဗုဒ္ဓ	၁၀၀
လူမျိုးစု (၂) -----		ဘာသာ (၂) -----	
လူမျိုးစု (၃) -----		ဘာသာ (၃) -----	
လူမျိုးစုရော -----		ဘာသာရော -----	
အရေအတွက်			
မသန်စွမ်းသူများ			
သက်ကြီးရွယ်အိုများ (၆၅ နှစ်နှင့် အထက်)			
စင်ဘေးရောင်			
	ကျား - ၁၄၊ မ - ၂၉ - ၀ - ၄၃	စုစု	(၄၃) ခု

လူဦးရေ	အမျိုးသား (အရေအတွက်)	အမျိုးသမီး (အရေအတွက်)
လူဦးရေ	-	-
လူမျိုးစု (၁) - မြန်မာ	၂၁၇	၂၄၆
လူမျိုးစု (၂) -----		
လူမျိုးစု (၃) -----		
အိမ်ထောင်စုဦးစီး	၆၆	၃၂

(ခ) အခြေခံအောက်အဖွဲ့ အသုံးအဆောင်များ

စာသင်ကျောင်း	အမှတ် ခြံမပါ	ကျန်းမာရေး	အမှတ် ခြံမပါ	ဘာသာရေး အဆောက် အအုံများ	အမှတ် ခြံမပါ
အထက်တန်းကျောင်း	<input type="checkbox"/>	ဆေးရုံ	<input type="checkbox"/>	စေတီ	<input checked="" type="checkbox"/>
အလယ်တန်းကျောင်း	<input type="checkbox"/>	ကျန်းမာရေးဌာန	<input type="checkbox"/>	ဘုန်းကြီးကျောင်း	<input checked="" type="checkbox"/>
မူလတန်းကျောင်း	<input checked="" type="checkbox"/>	ကျန်းမာရေးဌာနခွဲ	<input type="checkbox"/>	ဟိန္ဒူဘုရားကျောင်း	<input type="checkbox"/>
မူကြိုကျောင်း	<input checked="" type="checkbox"/>	ဆေးပေးခန်း	<input type="checkbox"/>	ခရစ်ယာန်ကျောင်း	<input type="checkbox"/>
အခြား	<input type="checkbox"/>	အခြား	<input type="checkbox"/>	ဓလီ	<input type="checkbox"/>
				အခြား	<input type="checkbox"/>
မှတ်ချက်		မှတ်ချက်		မှတ်ချက်	



(ဂ) ကျွမ်းကျင်သူများမှတ်တမ်း (ကျေးရွာတွင်နေထိုင်သော သို့မဟုတ် တခြားရွာမှလာရောက်သော ကျွမ်းကျင်သူများ)

(၁) စာသင်ကျောင်း			(၂) ကျန်းမာရေး			(၃) လက်မှုညာရှင်		
	ရွာတွင်နေထိုင်သူ	အခြားရွာမှလာသူ	-	ရွာတွင်နေထိုင်သူ	အခြားရွာမှလာသူ		ရွာတွင်နေထိုင်သူ	အခြားရွာမှလာသူ
မူလတန်းပြဆရာ/မ	<input checked="" type="checkbox"/>	<input checked="" type="checkbox"/>	ဆရာပန်	<input type="checkbox"/>	<input type="checkbox"/>	လက်သမား	<input checked="" type="checkbox"/>	<input type="checkbox"/>
အထက်တန်းပြဆရာ/မ	<input type="checkbox"/>	<input type="checkbox"/>	လက်ထောက်ကျန်းမာရေးပျိုး	<input type="checkbox"/>	<input type="checkbox"/>	ပန်းရံ	<input checked="" type="checkbox"/>	<input type="checkbox"/>
အလယ်တန်းပြဆရာ/မ	<input checked="" type="checkbox"/>	<input type="checkbox"/>	အမျိုးသမီးကျန်းမာရေးဆရာမ	<input type="checkbox"/>	<input type="checkbox"/>	လှုပ်စစ်ကျွမ်းကျင်၊ မီးသမား	<input type="checkbox"/>	<input type="checkbox"/>
မူကြိုဆရာ/မ	<input checked="" type="checkbox"/>	<input type="checkbox"/>	သားဖွားဆရာမ	<input checked="" type="checkbox"/>	<input type="checkbox"/>	ရေပိုက်သွယ်သူ	<input type="checkbox"/>	<input type="checkbox"/>
အခြား	<input type="checkbox"/>	<input type="checkbox"/>	ပြည်သူ့ကျန်းမာရေးလုပ်သား	<input type="checkbox"/>	<input type="checkbox"/>	စက်ပြင်ဆရာ	<input checked="" type="checkbox"/>	<input type="checkbox"/>
မှတ်ချက်			မှတ်ချက်			မှတ်ချက်		

(ဃ) ကျေးရွာသို့ ရောက်ရှိနိုင်သည့် လမ်းအခြေအနေ / ကျေးရွာတစ်ရွာသည် ၎င်း၏ ကျေးရွာအုပ်စုနှင့် ဆက်သွယ်ထားသော လမ်းအခြေအနေ (အောက်ပါတို့ကို ဝိုင်းပါ)

ကျောက်ကြမ်းလမ်း ကတ္တရာလမ်း ကွန်ကရစ်လမ်း မော်တော်ဆိုင်ကယ်လမ်း
 ကျောက်စင်းလမ်း မြေသားလမ်း လူသွားလမ်း အခြား _____

(င) ကျေးရွာဖွံ့ဖြိုးမှုစီမံချက်

(၁) လူထုတော်ပြုစီမံကိန်းမစတင်မီ ဤကျေးရွာတွင် ကျေးရွာဖွံ့ဖြိုးမှု စီမံချက်ရှိခဲ့ပါသလား? ဝိုင်းပါ
 ရှိပါသည်/မရှိပါ/မသိပါ

(၂) ရှိခဲ့ပါလျှင် ဤစီမံချက်ကို မည်သည့် ခုနှစ်တွင် ပြင်ဆင်ခဲ့ပါသနည်း? နှစ် _____ / မသိပါ

(၃) ဤစီမံချက်ကို မြို့နယ်မှ အတည်ပြုခဲ့ပါသလား? ပြုခဲ့ပါသည်/မပြုခဲ့ပါ / မသိပါ

(စ) ခရီးအကွာအဝေး

(၁) ဤကျေးရွာ၏တော်မှ ၎င်းကျေးရွာအုပ်စု၏တော်အထိ ခရီးမိုင်မည်မျှကွာဝေးသနည်း? မိုင် _____ / မသိပါ

(၂) ဤကျေးရွာမှ ၎င်းကျေးရွာအုပ်စု၏တော်အထိ သွားလာရာတွင် ကြာမြင့်သည့်အချိန်

ခြောက်သွေ့ရာသီတွင် ကြာချိန် _____ ဘဝ : ၁၀ : ၃၀ - တော်လာရုံ/မော်တော်ဆိုင်ကယ်/ခြေလျှင်/လား/မော်တော်ဘုတ်/
 အခြား _____

မိုးရာသီတွင် ကြာချိန် _____ ဘဝ : ၁၅ : ၃၀ - တော်လာရုံ/မော်တော်ဆိုင်ကယ်/ခြေလျှင်/လား/မော်တော်ဘုတ်/
 အခြား _____

(ဆ) ပတ်ဝန်းကျင်ဆိုင်ရာ သဘာဝဘေးအန္တရာယ်

ဤကျေးရွာတွင် ရေကြီးခြင်းကို သဘာဝဘေးအန္တရာယ် ကျရောက်စူးခြင်း ရှိပါသလား
 မရှိပါ ရှိပါသည် ရှိလျှင် ဝေါ်ပြပါ _____
 ဇီ: ၆၅၆



(၈) ကျေးရွာတွင် ဖွဲ့စည်းထားသော အဖွဲ့အစည်းများ လူထုဗဟိုပြုစီမံကိန်းမတိုင်မီ ဤကျေးရွာတွင် ကျေးရွာဖွံ့ဖြိုးရေးအတွက် အစိုးရ (သို့) ရွာသားများကိုယ်တိုင်(သို့) စီမံကိန်းတစ်ခုခုမှ ဖွဲ့စည်းထားသည့် အဖွဲ့အစည်းများရှိပါသလား။

- (၁) -----
- (၂) -----

ကျေးရွာခေါင်းဆောင်

အမည် ဦးကျော်ဝေ

လက်မှတ် [Signature] နေ့စွဲ ၁၉-၁-၂၀၁၇

လူထုစည်းရုံးရေးမှူး

အမည် ဒေါ်ခင်မြ.ဗိုလ်

လက်မှတ် [Signature] နေ့စွဲ ၁၉-၁-၂၀၁၇



ပုံစံ - ၈ - ၁ ကျေးရွာအခြေခံအချက်အလက်စာတမ်းများ (Form PC 1)

လမ်းညွှန်ချက်၊ ကျေးရွာတစ်ရွာသို့ ပထမဆုံးမိတ်ဆက်ခရီး သွားရောက်သောအခါ လူထုစည်းရုံးရေးမှူးသည် ကျေးရွာခေါင်းဆောင်များအား ကျေးရွာအချက်အလက်များကို မေတ္တာရပ်ခံ၍ တောင်းခံရမည်။ ဤအချက်အလက်များကို စီမံကိန်းမိတ်ဆက်အစည်းဝေးမတိုင်မီတောင်းခံရမည်။ စီမံကိန်းမိတ်ဆက်အစည်းဝေးတွင် လူထုစည်းရုံးရေးမှူးသည် ဤအချက်အလက်များအား စစ်ဆေးပြီး မှန်ကန်အောင်ပြုလုပ်ရမည်။ ပြီးနောက်တွင် လူထုစည်းရုံးရေးမှူးမှ သတင်းအချက်အလက်ထံသို့ Tablets တစ်စောင်ဖြင့် ပြည့်သွင်းရမည်။

ကျေးရွာခေါင်းဆောင် အမည် ဦး ရွှေဦး ၆၀	ကျေးရွာခေါင်းဆောင်၏ ဖုန်းနံပါတ်	လူထုစည်းရုံးရေးမှူး၏ အမည် ဒေါ်ခင်မြေလှိုင်
ပြည်နယ်/တိုင်းဒေသကြီး စစ်ကိုင်း	မြို့နယ် ပစ်လွန်ဘူ	ကျေးရွာအုပ်စု တောဒီးဒွါး
		ကျေးရွာ ကျေးကွက်

လူဦးရေ	အိမ်ထောင်စုအရေအတွက်	ကိုးကွယ်သည့်ဘာသာ	အိမ်ထောင်စုအရေအတွက်
လူမျိုးစု (၁) မြန်မာ	၁၀၁	ဘာသာ (၁) - ဗုဒ္ဓ	၁၀၁
လူမျိုးစု (၂) -----		ဘာသာ (၂) -----	
လူမျိုးစု (၃) -----		ဘာသာ (၃) -----	
လူမျိုးစုရော အခြား -----		ဘာသာ -----	
အရေအတွက်			
မသန်စွမ်းသူများ သက်ကြီးရွယ်အိုများ (၆၅ နှစ် နှင့် အထက်) စံဘေးရောင်	၈-၁၄/၈ - ၂၉		၂၄

လူဦးရေ	အမျိုးသား (အရေအတွက်)	အမျိုးသမီး (အရေအတွက်)
လူမျိုးစု (၁) မြန်မာ	၂၂၃	၂၅၀
လူမျိုးစု (၂) -----		
လူမျိုးစု (၃) -----		
အခြား -----		
အိမ်ထောင်စုဦးရေ	၉၉	၃၂

(ခ) အခြေခံအဆောက်အအုံ အသုံးအဆောင်များ

စာသင်ကျောင်း	အမှတ် ခြံစိမ်ပါ	ကျန်းမာရေး	အမှတ် ခြံစိမ်ပါ	ဘာသာရေး အဆောက် အအုံများ	အမှတ် ခြံစိမ်ပါ
အသက်တန်းကျောင်း	<input type="checkbox"/>	ဆေးရုံ	<input type="checkbox"/>	စေတီ	<input checked="" type="checkbox"/>
အလယ်တန်းကျောင်း	<input type="checkbox"/>	ကျန်းမာရေးဌာန	<input type="checkbox"/>	ဘုန်းကြီးကျောင်း	<input checked="" type="checkbox"/>
ပူလတန်းကျောင်း	<input checked="" type="checkbox"/>	ကျန်းမာရေးဌာနခွဲ	<input type="checkbox"/>	ဟိန္ဒူဌာနကျောင်း	<input type="checkbox"/>
မူကြိုကျောင်း	<input checked="" type="checkbox"/>	ဆေးပေးခန်း	<input type="checkbox"/>	ခရစ်ယာန်ကျောင်း	<input type="checkbox"/>
အခြား	<input type="checkbox"/>	အခြား	<input type="checkbox"/>	ဝလီ	<input type="checkbox"/>
				အခြား	<input type="checkbox"/>
မှတ်ချက်		မှတ်ချက်		မှတ်ချက်	



(ဂ) ကျွမ်းကျင်သူများမှတ်တမ်း (ကျေးရွာတွင်နေထိုင်သော သို့မဟုတ် တာဝန်များမှလွတ်ကင်းသော ကျွမ်းကျင်သူများ)

(၁) စာသင်ကျောင်း			(၂) ကျန်းမာရေး			(၃) လက်မှုပညာရှင်		
	ရွာတွင်နေထိုင်သူ	အခြားရွာမှလာသူ		ရွာတွင်နေထိုင်သူ	အခြားရွာမှလာသူ		ရွာတွင်နေထိုင်သူ	အခြားရွာမှလာသူ
မူလတန်းပြဆရာ/မ	<input checked="" type="checkbox"/>	<input checked="" type="checkbox"/>	ဆရာဝန်	<input type="checkbox"/>	<input type="checkbox"/>	လက်သမား	<input checked="" type="checkbox"/>	<input type="checkbox"/>
အထက်တန်းပြဆရာ/မ	<input type="checkbox"/>	<input type="checkbox"/>	လက်ထောက်ကျန်းမာရေးမှူး	<input type="checkbox"/>	<input type="checkbox"/>	ပန်းရံ	<input checked="" type="checkbox"/>	<input type="checkbox"/>
အလယ်တန်းပြဆရာ/မ	<input checked="" type="checkbox"/>	<input type="checkbox"/>	အမျိုးသမီးကျန်းမာရေးဆရာမ	<input type="checkbox"/>	<input type="checkbox"/>	လျှပ်စစ်ကျွမ်းကျင်ပညာရှင်	<input type="checkbox"/>	<input type="checkbox"/>
မူကြိုဆရာ/မ	<input checked="" type="checkbox"/>	<input type="checkbox"/>	သားမွေးရာမ (အင်္ဂါ)	<input checked="" type="checkbox"/>	<input type="checkbox"/>	ရေပိုက်သွယ်သူ	<input type="checkbox"/>	<input type="checkbox"/>
အခြား	<input type="checkbox"/>	<input type="checkbox"/>	ပြည်သူ့ကျန်းမာရေးလုပ်ငန်း	<input type="checkbox"/>	<input type="checkbox"/>	စက်ပြင်ဆရာ	<input checked="" type="checkbox"/>	<input type="checkbox"/>
မှတ်ချက်				မှတ်ချက်: 5	မှတ်ချက်			

(ဃ) ကျေးရွာသို့ ရောက်ရှိနိုင်သည့် လမ်းအခြေအနေ / ကျေးရွာတစ်ရွာသည် ၎င်း၏ ကျေးရွာအုပ်စုနှင့် ဆက်သွယ်ထားသော လမ်းအခြေအနေ (အောက်ပါတို့ကိုပိုင်းပါ)

ကျောက်ကြမ်းလမ်း: ကတ္တရာလမ်း ကွန်ကရစ်လမ်း: မော်တော်ဆိုင်ကယ်လမ်း
 ကျောက်ခင်းလမ်း: ခြေသားလမ်း လူသွားလမ်း: အခြား _____

(င) ကျေးရွာဖွံ့ဖြိုးမှုစီမံချက်

(၁) လူထုဗဟိုပြုစီမံကိန်းမတိုင်မီ ဤကျေးရွာတွင်ကျေးရွာဖွံ့ဖြိုးမှု စီမံချက်ရှိခဲ့ပါသလား? ပိုင်းပါ
ရှိပါသည်/မရှိပါ/မသိပါ
 (၂) ရှိခဲ့ပါလျှင် ဤစီမံချက်ကို မည်သည့် ခုနှစ်တွင်ပြင်ဆင်ခဲ့ပါသနည်း? နှစ်-----/မသိပါ
 (၃) ဤစီမံချက်ကို မြို့နယ်မှအတည်ပြုခဲ့ပါသလား? ပြုခဲ့ပါသည်/မပြုခဲ့ပါ /မသိပါ

(စ) ခရီးအကွာအဝေး

(၁) ဤကျေးရွာ၏ဗဟိုမှ ၎င်းကျေးရွာအုပ်စု၏ဗဟိုအထိ ခရီးမိုင်မည်မျှကွာဝေးသနည်း? ၃ မိုင် ၆ ဖာလုံ
မိုင်-----/မသိပါ
 (၂) ဤကျေးရွာမှ ၎င်းကျေးရွာအုပ်စုဗဟိုအထိ သွားလာရာတွင်ကြာမြင့်သည့်အချိန်

ခြောက်သွေ့ရာသီတွင်ကြာချိန် ----- ၀၀: ၁၀: ၃၀ ----- ထော်လာရီ/မော်တော်ဆိုင်ကယ်/ခြေလျင်/လား/မော်တော်ဘုတ်/
 အခြား -----
 မိုးရာသီတွင်ကြာချိန် ----- ၀၀: ၁၅: ၃၀ ----- ထော်လာရီ/မော်တော်ဆိုင်ကယ်/ခြေလျင်/လား/မော်တော်ဘုတ်/
 အခြား -----

(ဆ) ပတ်ဝန်းကျင်ဆိုင်ရာ သဘာဝဘေးအန္တရာယ်

ဤကျေးရွာတွင် ရေကြီးခြင်းကဲ့သို့ သဘာဝဘေးအန္တရာယ်ကျရောက်ဖူးခြင်း ရှိပါသလား?
 မရှိပါ ရှိပါသည် ရှိလျှင်ဖော်ပြပါ မြေပုံပါ မြေအောက်ရေကြီးခြင်း၊ မျိုးခြေခြင်း

(ဇ) ကျေးရွာတွင် ဖွဲ့စည်းထားသော အဖွဲ့အစည်းများ

လူထုဗဟိုပြုစီမံကိန်းမတိုင်မီ ဤကျေးရွာတွင် ကျေးရွာဖွံ့ဖြိုးရေးအတွက် အစိုးရ (သို့) ရွာသားများကိုယ်တိုင်(သို့) စီမံကိန်းတစ်ခုခုမှ ဖွဲ့စည်းထားသည့် အဖွဲ့အစည်းများရှိပါသလား။

(၁) အဖွဲ့အစည်းအမျိုးအစား -----
 (၂) စီမံကိန်းအမျိုးအစား -----



(ရ) အထွေထွေအုပ်ချုပ်ရေး ဦးစီးဌာန (GAD) မှ မှတ်တမ်းတင်ထားခြင်း
 ဤကျေးရွာသည် အထွေထွေအုပ်ချုပ်ရေး ဦးစီးဌာန (GAD) မှ မှတ်တမ်းတင်ထားမှု ရှိပါသလား။
 မရှိပါ ရှိပါသည်

ကျေးရွာခေါင်းဆောင်

အမည် ဦးကျော်စွာ

လက်မှတ်  နေ့စွဲ 2. 10. 2017

လူထုစည်းရုံးရေးမှူး

အမည် ဒေါ်ခင်မြင့်မြင့်

လက်မှတ် 



၁၀။ ပုံစံ ၈-၂။ စီမံကိန်းစက်ဝန်းအချိန်ဇယား

ပုံစံ - ၈-၃ - စီမံကိန်းအချိန်ဇယား (FORM PC.3)

လမ်းညွှန် သက်ဆိုင်ရာ စည်းရုံးရေးများ (CF/TF) များက ကျေးဇူးတင်စွာ စီမံကိန်းထပ်ဆင့်ပြီးတိုင်း ပြည့်သွင်းရန်၊		အခြေခံ		အခြေခံ		အခြေခံ	
စည်းရုံးရေးမှူးအမည် - ၇.၅.၂၀၁၅		မြို့နယ် - ပခင်ယုလှိုင်မြို့နယ်		ကျေးရွာအုပ်စု - ဝေသာလွန် ၁		ကျေးရွာအုပ်စု - ဝေသာလွန် ၁	
ရက်စွဲ ၇.၅.၂၀၁၅		ရက်စွဲ		ရက်စွဲ		ရက်စွဲ	
ပြည်နယ်/တိုင်းဒေသကြီး	စီမံကိန်းအဆင့်	စရက်	ပြီးရက်	ကျား	မ	အိမ်ထောင်စု	တိုင်းရင်းသား
(၁) ပထမအစည်းအဝေး၊ ကော်မတီဖွဲ့စည်းခြင်း		၇.၅.၂၀၁၅	၇.၅.၂၀၁၅	၃၃	၅၀	၇၇	
(၂) ဒုတိယအစည်းအဝေး၊ ကျေးရွာစီမံကိန်း ရေးဆွဲခြင်း		၇.၅.၂၀၁၅	၇.၅.၂၀၁၅	၃၃	၅၀	၇၇	
(၃) ကျေးရွာအုပ်စု စီမံကိန်း ဆုံးဖြတ်ချက်							
(၄) မြို့နယ်စီမံကိန်းရေးဆွဲရေးနှင့် အကောင်အထည်ဖော်ရေး ကော်မတီ အတည်ပြုချက်		၇.၅.၂၀၁၅	၇.၅.၂၀၁၅	၃၃	၅၀	၇၇	
(၅) ကျေးရွာ အစီရင်ခံစာ ပြုစုခြင်း							
(၆.၁) စီမံကိန်း လုပ်ငန်းခွဲ ပြင်ဆင်မှု အစည်းအဝေး (ပထမ)							
(၆.၂) စီမံကိန်း လုပ်ငန်းခွဲ ပြင်ဆင်မှု အစည်းအဝေး (ဒုတိယ)							
(၆.၃) စီမံကိန်း လုပ်ငန်းခွဲ ပြင်ဆင်မှု အစည်းအဝေး (တတိယ)							
(၆.၄) စီမံကိန်း လုပ်ငန်းခွဲ ပြင်ဆင်မှု အစည်းအဝေး (စတင်)							
(၆.၅) စီမံကိန်း လုပ်ငန်းခွဲ ပြင်ဆင်မှု အစည်းအဝေး (ပဉ္စမ)							
(၇) လုပ်ငန်း အကောင်အထည်ဖော်ခြင်း							
(၈.၁) ကျေးရွာလုပ်ငန်း တိုးတက်မှု တင်ပြခြင်းအစည်းအဝေး (ပထမ)							
(၈.၂) ကျေးရွာလုပ်ငန်း တိုးတက်မှု တင်ပြခြင်းအစည်းအဝေး (ဒုတိယ)							
(၈.၃) ကျေးရွာလုပ်ငန်း တိုးတက်မှု တင်ပြခြင်းအစည်းအဝေး (တတိယ)							
(၈.၄) ကျေးရွာလုပ်ငန်း တိုးတက်မှု တင်ပြခြင်းအစည်းအဝေး (စတင်)							
(၈.၅) ကျေးရွာလုပ်ငန်း တိုးတက်မှု တင်ပြခြင်းအစည်းအဝေး (ပဉ္စမ)							
(၉) ဘဏ္ဍာရေး စစ်ဆေးခြင်း							
(၁၀) လူထုစစ်ဆေးပွဲ							

(Handwritten signature)



ပုံစံ ၈-၂ - စီမံကိန်းစက်ဝန်းအချိန်ဇယား (PC 2)

လမ်းညွှန်ချက်သက်ဆိုင်ရာလုပ်ငန်းစဉ်များ/လက်ထောက်နည်းပညာနည်းပညာရေး/စီမံကိန်းစက်ဝန်းအချိန်ဇယား (PC 2) အတွက် ကြိုတင်ပြင်ဆင်ရမည့် အချက်အလက်များကို ဖော်ပြရမည်။

စီမံကိန်းစက်ဝန်းအချိန်ဇယား အစဉ်အလာ - ၆.၄၆(၆.၅) နှင့်

နေ့စွဲ 10.၇.2016

စီမံကိန်းစက်ဝန်းအချိန်ဇယား (၂) စက်ဝန်း(၃) စက်ဝန်း(၄) စက်ဝန်း(၅)

ပြည်နယ်/တိုင်း စီမံကိန်းရေးရာဌာန၊ ကျေးရွာအုပ်စု ဝေဟင် ၆၅၆

စီမံကိန်းစက်ဝန်းအချိန်ဇယား	နေ့စွဲ		အစည်းအဝေးတွင် တက်ရောက်သူအရေအတွက်		
	စတင်သည့်နေ့	ပြီးဆုံးသည့်နေ့	အချိုးသားအရေအတွက်	အချိုးသမီးအရေအတွက်	လုပ်ငန်းစဉ်အရေအတွက်
၁. ကျေးရွာစီမံကိန်း စီမံကိန်းအစည်းအဝေး	၅.၁.၂၀၁၆	၅.၁.၂၀၁၆	၃၇	၃၇	၂၄
၂. ကျေးရွာစီမံကိန်းစီမံကိန်းအစည်းအဝေး	၆.၁.၂၀၁၆	၆.၁.၂၀၁၆	၄၃	၄၃	၃၆
၃. ကျေးရွာအုပ်စု လုပ်ငန်းဆိုင်ရာစီမံကိန်းအစည်းအဝေး					
၄. မြို့နယ်အစည်းအဝေးစီမံကိန်းအစည်းအဝေး					
၅. မြို့နယ်အစည်းအဝေးစီမံကိန်းအစည်းအဝေး					
၆. စီမံကိန်းစက်ဝန်းအစည်းအဝေး					
၇. မြို့နယ် စီမံကိန်းရေးရာဌာနနှင့် အစည်းအဝေး					
၈. မြို့နယ်အစည်းအဝေးစီမံကိန်းအစည်းအဝေး	၆.၃.၁၆	၆.၃.၁၆	၄၃	၄၃	၃၆
၉. စီမံကိန်းစက်ဝန်းအစည်းအဝေး					
၁၀. စီမံကိန်းစက်ဝန်း အစည်းအဝေး					
၁၁. စီမံကိန်းစက်ဝန်း အစည်းအဝေး					
၁၂. စီမံကိန်းစက်ဝန်းအစည်းအဝေး	၁၅.၃.၁၆	၁၅.၃.၁၆	၂၇	၂၇	၂၄



ပီပီကုန်းဆောင်ရွက်မှုအသစ်များ	နေ့စွဲ		အရည်အသွေးတွင်တက်ရောက်သူအရေအတွက်			
	တောင်သည်နေ့	ပြီးဆုံးသည်နေ့	အပျိုးသားအရေအတွက်	အပျိုးသီးအရေအတွက်	အိမ်ထောင်မှအရေအတွက်	လူပျိုစု တက်ရောက်သူ ရေအတွက် လူပျိုစုအမည်
၆.၄၅ ခြင်/ထိန်းအစီအစဉ် အမျိုးသားအရေအတွက်	၁၅.၁၀.၂၀၂၀	၁၅.၀၆.၂၀၂၀	၂၇	၂၇	၁၄	၁၄
၇. စီမံကိန်းလုပ်ငန်းစဉ် တိုးတက်မှု လုပ်ငန်းစဉ်အရေအတွက်	၁၅.၁၀.၂၀၂၀	၁၅.၁၀.၂၀၂၀	၂၇	၂၇	၁၄	၁၄
၇.၁ အစည်းအဝေး ပထမအစည်းအဝေး	မရှိ	မရှိ	မရှိ	မရှိ	မရှိ	မရှိ
၇.၂ အစည်းအဝေး ဒုတိယအစည်းအဝေး						
၇.၃ အစည်းအဝေး တတိယအစည်းအဝေး						
၈. စီမံကိန်းလုပ်ငန်းစဉ် အစည်းအဝေး						
၉. လူထုစစ်ဆေးမှုအစည်းအဝေး						



Գ ՝ ՆԱԽԱԿԻՆՈՒԹՅԱՆ Պ.Յ.

Գործընթացի նկարագրումը	Գործընթացի արդյունքները				Գործընթացի նկարագրումը
	Գործընթացի նկարագրումը	Գործընթացի նկարագրումը	Գործընթացի նկարագրումը	Գործընթացի նկարագրումը	
1. Գործընթացի նկարագրումը	Գործընթացի նկարագրումը	Գործընթացի նկարագրումը	Գործընթացի նկարագրումը	Գործընթացի նկարագրումը	Գործընթացի նկարագրումը
2. Գործընթացի նկարագրումը	Գործընթացի նկարագրումը	Գործընթացի նկարագրումը	Գործընթացի նկարագրումը	Գործընթացի նկարագրումը	Գործընթացի նկարագրումը
3. Գործընթացի նկարագրումը	Գործընթացի նկարագրումը	Գործընթացի նկարագրումը	Գործընթացի նկարագրումը	Գործընթացի նկարագրումը	Գործընթացի նկարագրումը
4. Գործընթացի նկարագրումը	Գործընթացի նկարագրումը	Գործընթացի նկարագրումը	Գործընթացի նկարագրումը	Գործընթացի նկարագրումը	Գործընթացի նկարագրումը
5. Գործընթացի նկարագրումը	Գործընթացի նկարագրումը	Գործընթացի նկարագրումը	Գործընթացի նկարագրումը	Գործընթացի նկարագրումը	Գործընթացի նկարագրումը



ပုံစံ - ၈ - ၂ - စီမံကိန်းစက်ဝန်းအချိန်ဇယား (PC 2)

လမ်းညွှန်ချက်: သက်ဆိုင်ရာလူထုစည်းရုံးရေး/လက်ထောက်နည်းဉာဏ်များမှ စီမံကိန်းစက်ဝန်းအဆင့်တစ်ခုစီဖြစ်စေရန် ကျေးရွာနှင့် ကျေးရွာအုပ်စုအတွက် ဤစံကို ဖြည့်သွင်းရမည်။

စည်းရုံးရေးအဖွဲ့/ယူနစ်ဝမ်း အမည်: ဒေါ်ခင်ဖြူဖြူ

နေ့စွဲ: ၉.10.2017

စက်ဝန်းအားအမှတ်ခြုံငုံပါ စက်ဝန်း(၁) စက်ဝန်း(၂) စက်ဝန်း(၃)

စက်ဝန်း(၄)

ပြည်နယ်/တိုင်း: စစ်ကိုင်း ကျေးရွာအုပ်စု: တောင်ကြီး ကျေးရွာ: ကျေးရွာကြီး

စီမံကိန်းစက်ဝန်းအဆင့်များ	နေ့စွဲ		အစည်းအဝေးအတွက်ရောက်သူအရေအတွက်			
	စတင်သည့် ဇန့်.	ပြီးဆုံးသည့်ဇန့်.	အချိုးသား အရေအတွက်	အချိုးသမီး အရေအတွက်	အိမ်ထောင်စု အရေအတွက်	လူမျိုးစုတော်ရောက်သူ အရေအတွက် နှင့် လူမျိုးစုအမည်
၁။ ကျေးရွာစီမံကိန်း စိတ်ဆက်အစည်းအဝေး	၉.10.2017	၉.10.2017	၃၉	၃၆	၈၅	မောင်မောင် - ၂၈ မောင်မောင် - ၂၈
၂။ ကျေးရွာဖွံ့ဖြိုးရေး စီမံချက်ရေးဆွဲခြင်း အစည်းအဝေး	၈.10.2017	၉.10.2017	၄၀	၅၅	၅၅	မောင်မောင် - ၂၈ မောင်မောင် - ၂၈
၃။ ကျေးရွာအုပ်စု လုပ်ငန်းဆောင်ရွက်ချက်စာတမ်း အစည်းအဝေး	၂၅.12.2017	၂၅.12.2017	၁၅	၂၅	၂၅	မောင်မောင် - ၂၈ မောင်မောင် - ၂၈
၄။ မြို့နယ်အဆင့် စီမံကိန်းရေးဆွဲရေး နှင့် အကောင်အထည်ဖော်ရေးစာတမ်းစီမံကိန်း သုံးသပ်မှု အစည်းအဝေး			မလို	မလို	မလို	မလို
၅။ မြို့နယ် စီမံကိန်းရေးဆွဲရေး နှင့် အကောင်အထည်ဖော်ရေး စက်စီမံကိန်းပြင်ဆင်မှုကို ရွာထု၊ အသိပေး အကြောင်းကြားသည့် အစည်းအဝေး	၉.12.2017	၉.12.2017	၁၉	၄၄	၆၃	မောင်မောင် - ၂၈ မောင်မောင် - ၂၈
၆။ စီမံကိန်းလုပ်ငန်းစဉ်စီမံချက်ရေးဆွဲခြင်း အစည်းအဝေး	၁၁.12.2017	၁၁.12.2017	၁၉	၄၄	၆၃	မောင်မောင် - ၂၈ မောင်မောင် - ၂၈
၆.၁။ စီမံကိန်းလုပ်ငန်း အကောင်အထည်ဖော် ရေးဆွဲရေးအစည်းအဝေး	၁၁.12.2017	၁၁.12.2017	၁၉	၄၄	၆၃	မောင်မောင် - ၂၈ မောင်မောင် - ၂၈



၆.၂။ ယ်ယုရေးအစီအစဉ် ရေးဆွဲခြင်း	၁၁.၁၂.၂၀၁၇	၁၁.၁၂.၂၀၁၇	၁၉	၄၄	၆၅	၆၆
၆.၃။ သာဓုကုသိုလ်ကုန်ကျမှု လျာထားအစီအစဉ် ရေးဆွဲခြင်း						
၆.၄။ ပြင်/ထိန်းအစီအစဉ် ရေးဆွဲခြင်း						
၇။ စီမံကိန်းလုပ်ငန်းခွဲ တိုးတက်မှု ဖောင့်ကြည့် အစည်းအဝေး						
၇.၁။ အစည်းအဝေး ပထမအကြိမ်						
၇.၂။ အစည်းအဝေး ဒုတိယအကြိမ်						
၇.၃။ အစည်းအဝေး တတိယအကြိမ်						
၈။ စီမံကိန်းလုပ်ငန်းခွဲ အပြီးသတ်စစ်ဆေးခြင်း အစည်းအဝေး						
၉။ လူထုစစ်ဆေးမှုအစည်းအဝေး						



၁၁။ ပုံစံ ၈-၃။ ကျေးရွာဖွံ့ဖြိုးရေးဦးစီးဌာနအစဉ်

ပုံစံ - ၈-၄ - ကျေးရွာဖွံ့ဖြိုးရေးဦးစီးဌာန (FORM PC 4)

လမ်းညွှန်။ ကျေးရွာဖွံ့ဖြိုးရေးဦးစီးဌာန အစဉ်အတိုင်း အစိုးရအဖွဲ့အစည်းများ၏ အကူအညီဖြင့် ကြိုပုံစံကို ဖြည့်သွင်းရမည်။ လူထုဝဟိုပြုစီမံကိန်း ရန်ပုံငွေသာမဟုတ်၊ အခြားရန်ပုံငွေများ အပါအဝင် အခက်အခဲအားလုံး၊ ဦးစားပေး အစီအစဉ်များ၊ လုပ်ငန်းစဉ်များပါ ရေးသွင်းပါ။

စည်းရုံးရေးမှူးအမည် ဒေါ်ခင်စုစု

ရက်စွဲ။ ၄.၃.၂၀၁၅ ပ နှစ် ဒု နှစ် တ နှစ် ဝ နှစ်

ပြည်နယ်/ တိုင်းဒေသကြီး စစ်ကိုင်း မြို့နယ် ပဒဲယန် ကျေးရွာအုပ်စု ကောင့်ဒွိုင်း ကျေးရွာ ကျောက်ကွဲ

(က) အခက်အခဲများ (အဓိက အခက်အခဲများအနက် အနည်းဆုံး ၅ ခု ရေးပါ)

အမျိုးသားများဘက်မှ တင်ပြသော အခက်အခဲများ	အမျိုးသမီးများဘက်မှ တင်ပြသော အခက်အခဲများ
၁ မူကြိုကျောင်း (ပုံနှိပ်တက် ဖြိုးသား အေးသွယ်)	၁ ကျောက်ကွဲ - ခေါက်စင်း (စာတန်း ၂ (စင်း) လမ်း)
၂ စာသင်ကျောင်း (မြေပြင် (မြိုးသား) အကျောင်း)	၂ ကျောက်ကွဲ - ပိန္နဲကုန်း (ကျွန်းဆွယ်လမ်း)
၃ စာသင်ကျောင်း စာကြည့်တိုက် (မြိုးသား)	၃ မူကြို ကစားကွင်း
၄ ကျောက်ကွဲ - ပိန္နဲကုန်း (ကျွန်းဆွယ်လမ်း)	၄ စာသင် ကျောင်း (မြေပြင် (မြိုးသား) အကျောင်း)
၅ ကျောက်ကွဲ အဖမ်း (မြေပြင်)	၅ မူကြိုကျောင်း (ပုံနှိပ်တက် ဖြိုးသား အေးသွယ်)

(ခ) ဖွံ့ဖြိုးရေးဦးစီးဌာန အတွက် အဓိက ရည်မှန်းချက်များ (၅ ခု)

အမျိုးသားများဘက်မှ တင်ပြသော ရည်မှန်းချက်	အမျိုးသမီးများဘက်မှ တင်ပြသော ရည်မှန်းချက်
၁ ကလေးများ အသိပညာ ဖွံ့ဖြိုးရေး မူကြိုကျောင်း	၁ လမ်းပန်း ဆက်သွယ်ရေး အခက်အခဲများ
၂ ရွာဇယပ်	၂ ကျွန်းဆွယ်လမ်း - စာတန်း များ ကောင်း
၃ ကလေးများ ကောင်းကောင်း ပညာသင်ကြား	၃ ဇယပ်
၄ ရွာ စာသင်ကျောင်း ကောင်းပြန်	၄ ကလေးများ အသိပညာ ဖွံ့ဖြိုးရေး မူကြိုကျောင်း
၅ လမ်းပန်း ဆက်သွယ်ရေး ကောင်းပြန် ကျွန်းဆွယ်လမ်း	၅ ကလေးများ ပညာသင်ကြားရန် စာသင်ကျောင်း ကောင်းပြန်

(ဂ) ကျေးရွာတွင် ခန့်မှန်းချက် ဆောင်ရွက်မည့် ဦးစားပေး လုပ်ငန်းများ (လူထုဝဟိုပြုစီမံကိန်း ရန်ပုံငွေသာမဟုတ်၊ အခြားရန်ပုံငွေများအတွက်ပါ ရေးသွင်းပြီး လူထုဝဟိုပြုစီမံကိန်း ရန်ပုံငွေဖြင့် ဆောင်ရွက်မည့် လုပ်ငန်းကို ခြစ်ပါ)

ကျေးရွာ ဦးစားပေး ဖွံ့ဖြိုးရေး လုပ်ငန်းများ	ကျား/မ/ ကျား+မ တင်ပြချက်	လူထုဝဟိုပြု စီမံကိန်းမှ ဆောင်ရွက်ရန် အမှန်ခြစ်ပါ	ခန့်မှန်း ကုန်ကျငွေ	ခန့်မှန်း အကျိုးပြုဦးရေ
၁ မူကြိုကျောင်း (မြေပြင်)	က+မ	—	၆၅၀၀၀၀၀	၆၃
၂ စာသင်ကျောင်း (မြေပြင်)	က+မ	—	၁၀၀၀၀၀၀	၆၆
၃ စာကြည့်တိုက် (မြေပြင်)	က+မ	—	၅၀၀၀၀၀၀	၄၆၆
၄ မူကြို ကစားကွင်း	က+မ	—	၂၅၀၀၀၀၀	၂၁
၅ ကျွန်းဆွယ်လမ်း (မြေပြင်) - ကျောက်ကွဲ	က+မ	—	၂၀၀၀၀၀၀	၄၆၆
၆ ကျောက်ကွဲ ပိန္နဲကုန်း (မြေပြင်)	က+မ	—	၂၅၀၀၀၀၀	၄၆၆

ကျေးရွာစီမံကိန်း အထောက်အကူပြု ကော်မတီ ဥက္ကဋ္ဌ အတည်ပြုချက်

လက်မှတ် [Signature] ရက်စွဲ ၄.၃.၂၀၁၅



ပုံစံ - ၈-၄ - ကျေးရွာမျှော်မှန်းချက် (FORM PC 4)

လမ်းညွှန်။ ကျေးရွာမျှော်မှန်းချက် အစည်းအဝေးအပြီးတွင် ကျေးရွာ စီ/ထောက်သည် လူထုစည်းရုံးရေးမှူး၏ အကူအညီဖြင့် ဤပုံစံကို ဖြည့်သွင်းရမည်။ လူထုဗဟိုပြုစီမံကိန်း ရန်ပုံငွေသာမဟုတ်၊ အခြားရန်ပုံငွေများ အပါအဝင် အခက်အခဲအားလုံး၊ ဦးစားပေး အစီအစဉ်များ၊ လုပ်ငန်းစဉ်များပါ ရေးသွင်းပါ။

စည်းရုံးရေးမှူးအမည် - ဒေါ်ခင်မာမာ

ရက်စွဲ။ ပ နှစ် ဒု နှစ် တ နှစ် ဝ နှစ်

ပြည်နယ်/ တိုင်းဒေသကြီး။ စစ်ကိုင်း မြို့နယ်။ မင်းသန်ရွာ ကျေးရွာအုပ်စု။ ကျေးရွာ

(က) အခက်အခဲများ (အဓိက အခက်အခဲများအနက် အနည်းဆုံး ၅ ခု ရေးပါ)

အမျိုးသားများဘက်မှ တင်ပြသော အခက်အခဲများ	အမျိုးသမီးများဘက်မှ တင်ပြသော အခက်အခဲများ
၁ ကျွေးမွေးရေး-ခေါက်စား (စာစား) (၂) နှစ်	၁ စားနပ်ရိက္ခာ အခက်အခဲ
၂ ကျွေးမွေးရေး-လက်ဖြူခြင်း	၂ စားနပ်ရိက္ခာ (၃)၊ ရေစစ် ကျ (၃) ကျ
၃ ကျေးလက် စားစား ချိတ် (အသစ်)	၃ ကျေးလက် စားစား ချိတ် (အသစ်)
၄ ကျွေးမွေးရေး-လက်ဖြူခြင်း	၄
၅ အားကစား ကွင်း	၅

(ခ) မျှော်မှန်းချက် နောက် ၅ နှစ်ကြာကာလတွင် ကျေးရွာဖွံ့ဖြိုးမှုအတွက် အဓိက ရည်မှန်းချက်များ (၅ ခု)

အမျိုးသားများဘက်မှ တင်ပြသော ရည်မှန်းချက်	အမျိုးသမီးများဘက်မှ တင်ပြသော ရည်မှန်းချက်
၁ ကျွေးမွေးရေး-ကျွေးမွေးရေး အဖွဲ့အစည်း	၁ ကလေးများ ပညာသင်ကြားရေး အဖွဲ့
၂ ချိတ် ချိတ်	၂ ချိတ် ချိတ် အဖွဲ့အစည်း
၃ ကျွေးမွေးရေး-ကျွေးမွေးရေး အဖွဲ့	၃ ကလေး-ကလေး ချိတ်
၄ ချိတ်	၄ ကျွေးမွေးရေး-ကျွေးမွေးရေး အဖွဲ့
၅ ကျွေးမွေးရေး-ကျွေးမွေးရေး အဖွဲ့	၅ ချိတ် ချိတ်

(ဂ) ကျေးရွာတွင် ၃ နှစ်အတွင်း ဆောင်ရွက်မည့် ဦးစားပေး လုပ်ငန်းများ (လူထုဗဟိုပြုစီမံကိန်း ရန်ပုံငွေသာမဟုတ်၊ အခြားရန်ပုံငွေများအတွက်ပါ ရေးသွင်းပြီး လူထုဗဟိုပြုစီမံကိန်း ရန်ပုံငွေဖြင့် ဆောင်ရွက်မည့် လုပ်ငန်းကို ခြစ်ပါ)

ကျေးရွာ ဦးစားပေး ဖွံ့ဖြိုးရေး လုပ်ငန်းများ	ကျား/ မ/ ကျား+မ တင်ပြချက်	လူထုဗဟိုပြု စီမံကိန်းမှ ဆောင်ရွက်ရန် အမှန်ခြစ်ပါ	ခန့်မှန်း ကုန်ကျငွေ	ခန့်မှန်း အကျိုးပြုဦးရေ
၁	၂+၅	✓	၁၀၀၀၀၀၀	၄၅၉
၂	၂	✓	၁၅၀၀၀၀၀	၄၅၉
၃	၂+၅	✓	၃၀၀၀၀၀၀	၄၅၉
၄	၅	✓	၁၀၀၀၀၀၀	၄၅၉
၅	၂	✓	၁၅၀၀၀၀၀	၄၅၉
၆	၅	✓	၄၀၀၀၀၀၀	၅၅

ကျေးရွာစီမံကိန်း အထောက်အကူပြု ကော်မတီ ဥက္ကဋ္ဌ အတည်ပြုချက်

လက်မှတ် [Signature] ရက်စွဲ ၄. 3. 2015



စဉ်	ကျေးရွာ ဦးစားပေး ဖွံ့ဖြိုးရေး လုပ်ငန်းများ	ကျား/မ/ ကျား+မ တင်ပြချက်	လူထုထံပြု စီမံကိန်းမှ ဆောင်ရွက်ရန် အမှန်ဖြစ်ပါ	ခန့်မှန်း ကုန်ကျငွေ	ခန့်မှန်း အကျိုးပြုဦးရေ
၁	မူကြိုကျောင်း (နံနက်၊ မိုးခင်း၊ နေ့လယ်၊ နေ့ည၊ နေ့အစောင့်)	မ+မ	✓	၆၅၀၀၀၀	၆၃၂၂
၂	စာသင်ကျောင်း ပြုပြင် (မိုးခင်း၊ နေ့အစောင့်)	မ+မ	✓	၁၀၀၀၀၀	၆၉
၃	စာကြည့်တိုက် ပြုပြင် (မိုးခင်း)	မ	✓	၈၀၀၀၀၀	၄၆၉
၄	မူကြို ကစားကွင်း	မ	✓	၇၅၀၀၀၀	၂၁၁၂
၅	ကျေးရွာကြီး-ပိန္နဲ ကျွန်း (ကျွန်းဆက်ပစ်)	မ+မ	✓	၃၀၀၀၀၀	၄၆၉
၆	ကျေးရွာ အနား၊ ဖြေစခန်း	မ	✓	၂၅၀၀၀၀	၄၆၉
၇	ကျေးရွာ ကြီး-ခေါက်စင်း (ခါးကမ်း၊ လမ်း)	မ+မ	✓	၁၀၀၀၀၀	၄၆၉
၈	ကွင်းလမ်း ပြုပြင်	မ	✓	၁၅၀၀၀၀	၄၆၉
၉	ကျေးလက် စားစားခန်း (အသစ်)	မ+မ	✓	၃၀၀၀၀၀	၄၆၉
၁၀	စက်ရုံ (၃)၊ ရေစက် (၃)	မ	✓	၁၈၀၀၀၀	၄၆၉
၁၁	ကွေးကျွန်းကြီး လှိုင်ကျောင်းပြုပြင်	မ	✓	၃၅၀၀၀၀	၄၆၉
၁၂	စာသင်ကျောင်း အုတ်တင်တိုက်	မ	✓	၄၀၀၀၀၀	၂၅၆၃
၁၃	အား ကစား ကွင်း	မ	✓	၃၀၀၀၀၀	၄၆၉
၁၄					
၁၅					
၁၆					
၁၇					
၁၈					
၁၉					
၂၀					

ကျေးရွာစီမံကိန်း အထောက်အကူပြု ကော်မတီ ဥက္ကဋ္ဌ အတည်ပြုချက်

လက်မှတ် 

ရက်စွဲ ၄. ၃. ၂၀၁၅



ပုံစံ ၈-၃ ကျေးရွာဖွံ့ဖြိုးရေး ဦးစားပေးအစီအစဉ် (Form PC 3)

လက်ညှန်ရွက်/ အဆင့် (၃) ကျေးရွာမှော်မှန်းချက်အစည်းအဝေး ပြီးဆုံးသောအခါ ကျေးရွာစီမံကိန်း အထောက်အကူပြုကော်မတီသည် လူထုစည်းရုံးရေးမှူးအကူအညီဖြင့် ဤပုံစံကိုပြည့်စုံအောင် ဖြည့်သွင်းရမည်။ အားလုံးသော အခက်အခဲအတားအဆီးများ၊ ဖွံ့ဖြိုးမှုဦးစားပေးအစီအစဉ်များ၊ လူထုဝဟိုပြုစီမံကိန်း၏ ရန်ပုံငွေအရင်းအမြစ်နှင့် ပသက်ဆိုင်သည့် လုပ်ငန်းများအားလုံးကိုဖော်ပြရမည်။

လူထုစည်းရုံးရေးမှူး/ဝန်ထမ်း အမည် ဒေါ်ဖွဲ့ဖြူ

နေ့စွဲ 5.1.2016 ကော်ဝန်းအား အမှတ်ခြစ်ပိ (V) ကော်ဝန်း(၁) ကော်ဝန်း (၂) ကော်ဝန်း (၃) ကော်ဝန်း (၄)

ပြည်နယ်/တိုင်း စစ်ကိုင်း ခြံနယ် ပင်လယ်ဘူး ကျေးရွာအုပ်စု တောရွှေခို ကျေးရွာ ကျေးရွာကြီး

က. အခက်အခဲအတားအဆီးများအားထွေးနှေးခြင်း - ယခုလက်ရှိအခြေအနေတွင်ဤကျေးရွာဖွံ့ဖြိုးတိုးတက်ရေးအတွက် အဓိကအခက်အခဲအတားအဆီးများသည် မည်သည်များဖြစ်ပါသနည်း(အမျိုးသား/သမီး အနည်းဆုံးအခက်အခဲ ၅ နှစ်ဖော်ပြပါ)

အမျိုးသား အဖွဲ့မှတင်ပြသောအခက်အခဲအတားအဆီးများ	အမျိုးသမီး အဖွဲ့မှတင်ပြသောအခက်အခဲအတားအဆီးများ
၁ ကျေးရွာကြီး - ဒိန်ကုန်း၊ ကျေးရွာအောက် (အခြေအနေ)	၁ ကျေးရွာကြီး - ဒိန်ကုန်း၊ ကျေးရွာအောက်ကျေးရွာ
၂ ရွာတွင်းလမ်း	၂ ရွာတွင်းလမ်း
၃ စင်္ကြံဆေးရုံ၊ ရေကန်၊ ရေကန် ၃၃	၃ စင်္ကြံဆေးရုံ၊ ရေကန် ၃
၄ စာသင်ကျောင်း၊ နယ်စပ်ဆေးရုံ	၄ စာသင်ကျောင်း၊ နယ်စပ်ဆေးရုံ
၅ မူကြိုကျောင်း၊ နယ်စပ်ဆေးရုံ	၅ မူကြိုကျောင်း၊ ရေကန် ဆေးရုံ
၆ ရွာတွင်းဆေးရုံ၊ ကျေးရွာကြီး	၆ ရွာတွင်းဆေးရုံ၊ ကျေးရွာကြီး

ခ. မှော်မှန်းခြင်း- ဤကျေးရွာဖွံ့ဖြိုးတိုးတက်ရေးအတွက်နောင်လာမည့် (၅) နှစ်အားစည်ရွယ်၍ ဆောင်ရွက်ရန်အတွက် မည်သည့်အရာများသည်အဓိကမှော်မှန်းချက်ဖြစ်သနည်း။

အမျိုးသားအဖွဲ့မှတင်ပြသောမှော်မှန်းချက်များ	အမျိုးသမီးအဖွဲ့မှတင်ပြသောမှော်မှန်းချက်များ
၁ ကျေးရွာ၊ ကျေးရွာ၊ နေရာ၊ လူထုပညာရေး	၁ က.စ. ကျေးရွာ၊ သား၊ သမီးပညာရေး
၂ စာသင်ကျောင်း၊ ရေကန်၊ လူထုပညာရေး	၂ ရွာတွင်း၊ ဝတ်စုံ၊ သား၊ လူထုပညာရေး
၃ သင်္ကြံ၊ ရေကန်၊ သား၊ ကျေးရွာ	၃ သောက်သုံး ရေ ဖြည့်စွက် နေရာ
၄ က.စ. ပျား၊ လုံခြုံစွာ ကျန်းမာရေး	၄ က.စ. ပျား၊ သား၊ က.စ. လုံခြုံမှု ဖြည့်စွက်
၅ မူကြိုကျောင်း၊ ပျား၊ က.စ. ကျန်းမာရေး	၅ မူကြိုကျောင်း၊ သား၊ ပျား၊ က.စ. ပညာရေး
၆ ရွာတွင်းဆေးရုံ၊ ကျေးရွာကြီး	၆ ရွာတွင်းဆေးရုံ၊ ပျား၊ က.စ. ပညာရေး



ဂ. ဤကျေးရွာ၏ လာမည့် (၃) နှစ်အတွက် ဦးစားပေး ဖွံ့ဖြိုးတိုးတက်မှု လုပ်ငန်း အစီအစဉ်များအားဖော်ပြပါ။
 (လူထုပေးပို့ပြီပုံစံကို ခုံပုံငွေအတွက် အဆိုပြုသော အစီအစဉ်များကို ဦးစားပေး အဆင့်အလိုက်ဖော်ပြပြီး ကျန် လူထုပေးပို့ ပုံစံကို ခုံပုံငွေအရင်းအမြစ်နှင့် မပတ်သက်သည့်အစီအစဉ်များလည်းဖော်ပြရန်ဖြစ်သည်)

ကျေးရွာအတွက် ဦးစားပေးဖွံ့ဖြိုးတိုးတက်မှု လုပ်ငန်းစဉ်များ	အဆိုပြုသူ (အမျိုးသားများ/ အမျိုးသမီးများ/ အမျိုးသား+အမျိုးသမီး)	လူထုပေးပို့ပြီပုံစံကို အဆိုပြုသည် (ဦးစားပေးအဆင့် အလိုက်ဖော်ပြပါ)	ခန့်မှန်း ကုန်ကျ စရိတ်	အကျိုးခံစား ခွင့်ရှိသူ ခန့်မှန်းခြေ အရေအတွက်
၁ ငွေတွင် ဝါးလှေ	က + မ	၂	၃၀၀၀၀၀၀	၄၃၄
၂ စားနပ်ရိက္ခာ အစီအစဉ်	က + မ	၄	၂၀၀၀၀၀၀	၃၇
၃ ငွေတွင် ရေအေးစနစ်	က + မ	၆	၂၀၀၀၀၀၀	၃၇
၄ စားနပ်ရိက္ခာ အစီအစဉ်	က + မ	၃	၂၀၀၀၀၀၀	၃၃၄
၅ မူကြို ကျောင်း ခုလှောက်ပေးခြင်း	က + မ	၅	၂၀၀၀၀၀၀	၃၃၄
၆ ကျေးရွာ၏ အခြေခံအဆောက်အအုံ	က + မ	၀	၂၀၀၀၀၀၀	၂၂
			၁၅၀၀၀၀၀၀	၅၀၀၀

ဥက္ကဋ္ဌ၊ ကျေးရွာပုံစံကို အထောက်အကူပြုကော်မတီမှ အတည်ပြုသည်။

အမည် ဦးဝင်းအောင် လက်မှတ် [Signature] ဝ.ရ. ၅.၂.၂၀၁၆



ပုံစံ ၈-၃ ကျေးရွာဖွံ့ဖြိုးရေး ဦးစားပေးအစီအစဉ် (Form PC 3)

လမ်းညွှန်ချက် အဆင့် (၃) ကျေးရွာမှောင်မှန်းချက်အစဉ်အပေး ပြီးဆုံးသောအခါ ကျေးရွာစီမံကိန်း အထောက်အကူပြုကော်မတီသည် လူထုစည်းရုံးရေးမှူးအကူအညီဖြင့် ဤပုံစံကိုပြည့်စုံအောင် ဖြည့်သွင်းရမည်။ အားလုံးသော အခက်အခဲအတားအဆီးများ၊ ဖွံ့ဖြိုးမှုဦးစားပေးအစီအစဉ်များ၊ လူထုဗဟိုပြုစီမံကိန်း၏ ရန်ပုံငွေအရင်းအမြစ်နှင့် မသက်ဆိုင်သည့် လုပ်ငန်းများအားလုံးကိုဖော်ပြရမည်။

လူထုစည်းရုံးရေးမှူး/ဝန်ထမ်း အမည် - ခင်ဖြူဖြူအောင်

နေ့စွဲ ၆.၁.၇၀၁၆ စက်ဝန်းအား အမှတ်ခြစ်ပါ (✓) စက်ဝန်း(၁) စက်ဝန်း(၂) စက်ဝန်း(၃) စက်ဝန်း(၄)

ပြည်နယ်/တိုင်း	မြို့နယ်	ကျေးရွာအုပ်စု	ကျေးရွာ
<u>ဝင်္ဂကိုဗ</u>	<u>ပင်လယ်ဘူ</u>	<u>ဆောင်ဒွါ</u>	<u>ကျေးရွာ</u>

က. အခက်အခဲအတားအဆီးများအားဆွေးနွေးခြင်း - ယခုလက်ရှိအခြေအနေတွင်ဤကျေးရွာဖွံ့ဖြိုးတိုးတက်ရေးအတွက် အဓိကအခက်အခဲအတားအဆီးများသည် မည်သည်များဖြစ်ပါသနည်း(အမျိုးသား/သမီး အနည်းဆုံးအခက်အခဲ ၅ ခုစီဖော်ပြပါ)

အမျိုးသား အဖွဲ့မှတင်ပြသောအခက်အခဲအတားအဆီးများ	အမျိုးသမီး အဖွဲ့မှတင်ပြသောအခက်အခဲအတားအဆီးများ
၁ မိမိကွဲမီ	၁ မိမိကွဲမီ
၂ ကုန်ကျစရိတ်	၂ ကုန်ကျစရိတ်
၃ နည်းပညာသဘောနှစ်	၃ နည်းပညာသဘောနှစ်
၄ ဝယ်ယူမိလိပ်	၄ ဝယ်ယူမိလိပ်
၅ စာရေးရေးရာ	၅ စာရေးရေးရာ
ကျွန်ုပ်တို့အဖွဲ့အတွက်အားသာမှုများ	ကျွန်ုပ်တို့အဖွဲ့အတွက်အားသာမှုများ
ဆေးဝါးပစ္စည်းများ	ဆေးဝါးပစ္စည်းများ
စာရေးရေးရာများ	စာရေးရေးရာများ
မူကြံချောမွေ့ပုံပစ္စည်းများ	မူကြံချောမွေ့ပုံပစ္စည်းများ
စာရေးရေးရာများ	စာရေးရေးရာများ

ခ. မှောင်မှန်းခြင်း- ဤကျေးရွာဖွံ့ဖြိုးတိုးတက်ရေးအတွက်နောင်လာမည့် (၅) နှစ်အားရည်ရွယ်၍ ဆောင်ရွက်ရန်အတွက် မည်သည့်အရာများသည်အဓိကမှောင်မှန်းချက်ဖြစ်သနည်း။

အမျိုးသားအဖွဲ့မှတင်ပြသောမှောင်မှန်းချက်များ	အမျိုးသမီးအဖွဲ့မှတင်ပြသောမှောင်မှန်းချက်များ
၁ မိမိကွဲမီ ပညာကျွမ်းကျင်မှုပေးခြင်း	၁ ကယ်ယူမှုများ စွမ်းဆောင်ရည်မြှင့်တင်ခြင်း
၂ ဝန်ဆောင်မှုပေးခြင်း၊ ကျွမ်းကျင်မှုပေးခြင်း	၂ ဝန်ဆောင်မှုပေးခြင်း၊ ကျွမ်းကျင်မှုပေးခြင်း
၃ ကျွမ်းကျင်မှုပေးခြင်း၊ ကျွမ်းကျင်မှုပေးခြင်း	၃ ကျွမ်းကျင်မှုပေးခြင်း၊ ကျွမ်းကျင်မှုပေးခြင်း
၄ ပညာပေးရေးအဖွဲ့အစည်းများ	၄ ပညာပေးရေးအဖွဲ့အစည်းများ
၅ ကျွမ်းကျင်မှုပေးခြင်း၊ ကျွမ်းကျင်မှုပေးခြင်း	၅ ကျွမ်းကျင်မှုပေးခြင်း၊ ကျွမ်းကျင်မှုပေးခြင်း
စာရေးရေးရာများ၊ ပညာရေး၊ အတွက်အဖွဲ့များ	ကျွမ်းကျင်မှုပေးခြင်း၊ ပညာရေးအဖွဲ့များ



ဂ. ဤကျေးရွာ၏ လာမည့် (၃) နှစ်အတွက် ဦးစားပေး ဖွံ့ဖြိုးတိုးတက်မှု လုပ်ငန်း အစီအစဉ်များအားဖော်ပြပါ။
 (လူထုဝဟိုပြုစီမံကိန်း ရန်ပုံငွေအတွက် အဆိုပြုသော အစီအစဉ်များကိုဦးစားပေး အဆင့်အလိုက်ဖော်ပြပြီး ကျန် လူထုဝဟိုပြု စီမံကိန်း
 ရန်ပုံငွေအရင်းအမြစ်နှင့် ယတ်သက်သည့်အစီအစဉ်များလည်းဖော်ပြရန်ဖြစ်သည်)

ကျေးရွာအတွက်ဦးစားပေးဖွံ့ဖြိုးတိုးတက်မှု လုပ်ငန်းစဉ်များ	အဆိုပြုသူ (အမျိုးသားများ/ အမျိုးသမီးများ/ အမျိုးသား+အမျိုးသမီး)	လူထုဝဟိုပြုစီမံကိန်းအတွက် အဆိုပြုသည် (ဦးစားပေးအဆင့် အလိုက်ဖော်ပြပါ)	ခန့်မှန်း ကုန်ကျ စရိတ်	အကျိုးခံစား ခွင့်ရှိသူခန့်မှန်းခြေ အရေအတွက်
၁။ မရမ်းကုန်း	၇+၂	၂	၃၀၀၀၀၀၀	၄၃၄
၂။ စပါးပျိုးသန့်	၇+၂	၄	၅၀၀၀၀၀၀	၂
၃။		၆	၅၀၀၀၀၀၀	၂
၄။ နန်းပညာသင်တန်း	၇+၂	၃		၂
၅။	၇+၂	၅	၂၅၀၀၀၀၀	၂
၆။	၇+၂	၁	၃၅၀၀၀၀၀	၂
	၇+၂	၁	၂၀၀၀၀၀၀	၂

ဥက္ကဋ္ဌ၊ ကျေးရွာစီမံကိန်းအထောက်အကူပြုကော်မတီမှအတည်ပြုသည်။

အမည် ဦးဝင်းအောင် လက်မှတ် [Signature] ခေ.ရ. ၆.၂.၂၀၁၆

- ၇။ ကျန်ရှိမရှိ စာရေးဆွဲရေးများ
- ၈။ ဆေးဝါးပစ္စည်းများ
- ၉။ စာရေးဆွဲရေးများ
- ၁၀။ မူကြိုကျေးရွာသို့ ပစ္စည်းများ
- ၁၁။ က ဆေး က ဆေး ကျေးရွာများ



ပုံစံ - ၈ - ၃ ကျေးရွာခွဲ ငြိမ်းရေး ဦးစားပေးအစီအစဉ် (Form PC 3)

လမ်းညွှန်ချက် အဆင့်(၃) ကျေးရွာပျော်မွန်းချက်အစည်းအဝေး ပြီးဆုံးသောအခါ ကျေးရွာစီမံကိန်း အထောက်အကူပြု ကော်မတီသည် လူထုစည်းရုံးရေးများအကူအညီဖြင့် ဤပုံစံကိုပြည့်စုံအောင် ဖြည့်သွင်းရမည်။

လူထုစည်းရုံးရေးများ/ဝန်ထမ်း အမည် ဒေါ်ခင်အိမ်၊ ဂျိုင်

နေ့စွဲ ၂၀၁၅.၂၀၁၇ စက်ဝန်းအား အမှတ်ခြစ်ပါ (✓) □ စက်ဝန်း(၁)
□ စက်ဝန်း(၂) □ စက်ဝန်း(၃) □ စက်ဝန်း(၄)

ပြည်နယ်/တိုင်း စစ်ကွဲဒေသ ဗြိတိသိန်၊ ပြည်ထောင်စု ကရင်၊ ကျေးရွာ ကျောက်ရွာကြီး
 တ၊ အခက်အခဲအတားအဆီးများအားဆွေးနွေးခြင်း - ယခုလက်ရှိအခြေအနေတွင် ဤကျေးရွာခွဲ ငြိမ်းတိုးတက်ရေးအတွက် အဓိက အခက်အခဲအတားအဆီးများသည် မည်သည်များဖြစ်ပါသနည်း။ (အမျိုးသား/သမီး အနည်းဆုံးအခက်အခဲ ၅ ခုစီဖော်ပြပါ)
 အမျိုးသား အဖွဲ့မှ တင်ပြသောအခက်အခဲအတားအဆီးများ အမျိုးသမီး အဖွဲ့မှ တင်ပြသောအခက်အခဲအတားအဆီးများ

၁	မူကြိုကျောင်း နှစ် မကောင်းခြင်း	၁	မူကြိုကျောင်း နှစ် မကောင်းခြင်း
၂	ရွာတွင်းလမ်း ကျဉ်း မကောင်းခြင်း	၂	ရွာတွင်းလမ်း ကျဉ်း မကောင်းခြင်း
၃	စာသင်ကျောင်း ထပ်မံမကောင်းခြင်း	၃	စာသင်ကျောင်း ထပ်မံမကောင်းခြင်း
၄	စက်ရုံတွင်း ကျောက် တူးဖော်ရေးများ	၄	ကျောက် တူးဖော်ရေး မလုပ်ကိုင်
၅	ကျောက် တူးဖော်ရေး မလုပ်ကိုင်ခြင်း	၅	ရွာတွင်း ကျောက် တူးဖော်ရေး မလုပ်ကိုင်ခြင်း
၆	ကျောက် တူးဖော်ရေး မလုပ်ကိုင်ခြင်း	၆	ကျောက် တူးဖော်ရေး မလုပ်ကိုင်ခြင်း
၇	ကျောက် တူးဖော်ရေး မလုပ်ကိုင်ခြင်း	၇	ကျောက် တူးဖော်ရေး မလုပ်ကိုင်ခြင်း
၈	ကျောက် တူးဖော်ရေး မလုပ်ကိုင်ခြင်း	၈	ကျောက် တူးဖော်ရေး မလုပ်ကိုင်ခြင်း

၈။ ပျော်မွန်းခြင်း - နောင်လာမည့် (၅) နှစ် အတွင်း ကျေးရွာခွဲ ငြိမ်းရေး ပျော်မွန်းလျာထားချက်များအား တင်ပြပါ။

အမျိုးသားအဖွဲ့မှ တင်ပြသောပျော်မွန်းချက်များ	အမျိုးသမီးအဖွဲ့မှ တင်ပြသောပျော်မွန်းချက်များ
၁ မူကြိုကျောင်း နှစ် မကောင်းခြင်း	၁ မူကြိုကျောင်း နှစ် မကောင်းခြင်း
၂ ရွာတွင်းလမ်း ကျဉ်း မကောင်းခြင်း	၂ ရွာတွင်းလမ်း ကျဉ်း မကောင်းခြင်း
၃ စာသင်ကျောင်း ထပ်မံမကောင်းခြင်း	၃ စာသင်ကျောင်း ထပ်မံမကောင်းခြင်း
၄ စက်ရုံတွင်း ကျောက် တူးဖော်ရေးများ	၄ စက်ရုံတွင်း ကျောက် တူးဖော်ရေး မလုပ်ကိုင်
၅ ကျောက် တူးဖော်ရေး မလုပ်ကိုင်ခြင်း	၅ ကျောက် တူးဖော်ရေး မလုပ်ကိုင်ခြင်း
၆ ကျောက် တူးဖော်ရေး မလုပ်ကိုင်ခြင်း	၆ ကျောက် တူးဖော်ရေး မလုပ်ကိုင်ခြင်း
၇ ကျောက် တူးဖော်ရေး မလုပ်ကိုင်ခြင်း	၇ ကျောက် တူးဖော်ရေး မလုပ်ကိုင်ခြင်း
၈ ကျောက် တူးဖော်ရေး မလုပ်ကိုင်ခြင်း	၈ ကျောက် တူးဖော်ရေး မလုပ်ကိုင်ခြင်း



၁၈. ဂျပန်နိုင်ငံခြားလက်မှု (၃) နှစ်အတွက် အကျဉ်းချုပ်သော ဦးစားပေး ဖွံ့ဖြိုးတိုးတက်မှု လုပ်ငန်း အင်အားစိုက်ပျိုးရေးအားပေးခြင်း

အဆင့်	ကျေးဇူးအတွက် ဦးစားပေး ဖွံ့ဖြိုးတိုးတက်မှု လုပ်ငန်းစဉ်များ	အဆိုပြုသူ (အမျိုးသားများ/ အမျိုးသမီးများ/အမျိုးသား+ အမျိုးသမီး)	ခန့်မှန်းကျန်ကျ စရိတ်	အကျဉ်းချုပ်စာရွက်စဉ်မှ ခန့်မှန်းခြေ အခမဲ့ အတွက်
၁	၄ တိုက်ကျွန်း ဖွဲ့စည်းခြင်း (ကျေးဇူးစာပို့ပေးပါ)	က+မ	၁၀,၀၀၀,၀၀၀	၄၆၃
၂	ရွာတွင်းလမ်း (မြေသာ)	က+မ	၂၀,၀၀၀,၀၀၀	၄၆၃
၃	စာပေအကျွန်း ထပ်မံ	က+မ	၁၀,၀၀၀,၀၀၀	၄၆၃
၄	အင်အားစိုက်ပျိုးရေး	က+မ	၅,၀၀၀,၀၀၀	၄၆၃
၅	ရွာတွင်း ကျေးဇူးစာပို့ပေးခြင်း	က+မ	၂၀,၀၀၀,၀၀၀	၄၆၃

၁၉. ဂျပန်နိုင်ငံခြားလက်မှု (၃) နှစ်အတွက် အကျဉ်းချုပ်သော ဦးစားပေး ဖွံ့ဖြိုးတိုးတက်မှု လုပ်ငန်း အင်အားစိုက်ပျိုးရေးအားပေးခြင်း

အဆင့်	ကျေးဇူးအတွက် ဦးစားပေး ဖွံ့ဖြိုးတိုးတက်မှု လုပ်ငန်းစဉ်များ	အဆိုပြုသူ (အမျိုးသားများ/ အမျိုးသမီးများ/အမျိုးသား+ အမျိုးသမီး)	အခန်းကဏ္ဍ
၁	လမ်း ကုန်း	က+မ	
		က+မ	
၂	ကျေးဇူးစာပို့ပေးခြင်း	က+မ	
၃	ကျေးဇူးစာပို့ပေးခြင်း	မ	
၄	ကျေးဇူးစာပို့ပေးခြင်း		
၅	ကျေးဇူးစာပို့ပေးခြင်း		

၁၉၉၅ ဂျပန်နိုင်ငံခြားလက်မှုအထောက်အကူပြုတော်မူမိတ်ဖွဲ့ အထက်ဥက္ကဋ္ဌ

အမည် ဒေါက်တာ လက်မှတ် [Signature] ၁၄.၅.၂၀.၇.၂၀၁၇



ပုံစံ - ၈ - ၃ ကျေးရွာခွဲ၊ ငြိမ်းရေး ဦးစားဦးစွာအစဉ် (Form PC 3)

လမ်းညွှန်ချက်၊ အဆင့်(၃) ကျေးရွာမှော်မှန်းချက်အစည်းအဝေး ပြီးဆုံးသောအခါ ကျေးရွာစီမံကိန်း အထောက်အကူပြု ကော်မတီသည် လူထုစည်းရုံးရေးများအကူအညီဖြင့် ဤပုံစံကိုပြည့်စုံအောင် ဖြည့်သွင်းရမည်။

လူထုစည်းရုံးရေးများ/ဝန်ထမ်း အမည် **ဒေါ်ခင်မြ၊ မျိုးဇော်**

နေ့စွဲ **2.10.2017** စက်ဝန်းအား အမှတ်ခြစ်ပါ (✓) စက်ဝန်း(၁) စက်ဝန်း(၂) စက်ဝန်း(၃) စက်ဝန်း(၄)

မြည်နယ်/တိုင်း	မြို့နယ်	ကျေးရွာအုပ်စု	ကျေးရွာ
ခင်တိုင်း	ပင်လယ်သူ	ဆာဝေခွဲ	ကျော်ရွာကြီး

က။ အခက်အခဲအတားအဆီးများအားဆွေးနွေးခြင်း - ယခုလက်ရှိအခြေအနေတွင် ဤကျေးရွာခွဲ၊ ငြိမ်းတိုးတက်ရေးအတွက် အဓိက အခက်အခဲအတားအဆီးများသည် မည်သည်များဖြစ်ပါသနည်း။ (အမျိုးသား/သမီး အနည်းဆုံးအခက်အခဲ ၅ ခုဖော်ပြပါ)

အမျိုးသား အဖွဲ့မှ တင်ပြသောအခက်အခဲအတားအဆီးများ		အမျိုးသမီး အဖွဲ့မှ တင်ပြသောအခက်အခဲအတားအဆီးများ	
၁	ကလေးများ လုံခြုံမှုနည်းပါးခြင်း	၁	ကောဇာရွာသို့သာ မသင်ကြား ခိုခင်းခြင်း
၂	ကျေးရွာသူ လူထုများ လာရခက်ခဲခြင်း	၂	လမ်း ကျဉ်း၊ မြေကွဲ၊ ရွာ ကမ်း မထွေခြင်း
၃	ယခင်ပေါ်ရေကျော် ခြင်း	၃	မိုးတွင်း မြေကွဲ ခြင်း
၄	ကျွေးမွေးရေး ဗဟိုရုံ လက် မျက်စိခြင်း	၄	လမ်းများ ရေစားစွာ ဖြစ်ခြင်း
၅	ကလေး သူငယ်များ အား မလုံလောက်	၅	မူကြိုကျောင်း လုံခြုံမှု မရှိခြင်း
၆	အလုပ် လုပ် များ များ မျက်စိခြင်း	၆	ကလေးများ အပူဒဏ် ခံနိုင်ရည် မရှိခြင်း
၇	ကန်ရွာနှင့် ကန်ရွာ အား လာရခက်ခဲခြင်း	၇	ကလေးများ ကျန်းမာရေး မကောင်းခြင်း
၈	သောက်သုံး ရေ မလုံလောက် ဖြစ်ခြင်း	၈	ကျွေးမွေးရေး အစားအသုံး မလုံလောက်ခြင်း
၉	ကျေးလက်အေး၊ ခေ၊ ဆေး၊ ဗဟိုရုံ ခြင်း	၉	ကျွေးမွေးရေး အစားအသုံး မလုံလောက်ခြင်း
၁၀	အမျိုးသား များ လုပ်ငန်း မရှိခြင်း	၁၀	ဝန်ထမ်း အလုပ် လက် မရှိခြင်း
၁၁	ကလေးများ များ များ မျက်စိခြင်း	၁၁	ကလေးများ ကျန်းမာရေး မကောင်းခြင်း
၁၂	သိရှိရန် မရှိခြင်း	၁၂	မိမိ၏ ကျန်းမာရေး မကောင်းခြင်း
၁၃	ကျေးရွာသူ ၂၄ နှစ်အထက် အရွယ်အရပ်	၁၃	၂၄ နှစ်အထက် အရွယ် ကျေးရွာသူများ
၁၄	ရွာကြား မလက်ရှိခြင်း	၁၄	ရွာကြား မလက်ရှိခြင်း

ခ။ မှော်မှန်းခြင်း - နောင်လာမည့် (၅) နှစ် အတွင်း ကျေးရွာခွဲ၊ ငြိမ်းရေး မှော်မှန်းလျာထားချက်များအား တင်ပြပါ။

အမျိုးသားအဖွဲ့မှ တင်ပြသောမှော်မှန်းချက်များ		အမျိုးသမီးအဖွဲ့မှ တင်ပြသောမှော်မှန်းချက်များ	
၁	မူကြိုကျောင်း ၅၂ ဖြစ်ခြင်း	၁	ကလေးများ ကျန်းမာရေး ကောင်းစေရန် ဆောင်ရွက်ခြင်း
၂	ကျွေးမွေးရေး အစားအသုံး မလုံလောက်ခြင်း	၂	ကန်ရွာနှင့် ကန်ရွာ အား လာရခက်ခဲခြင်း
၃	ကျွေးမွေးရေး အစားအသုံး မလုံလောက်ခြင်း	၃	မိုးတွင်း အစားအသုံး မလုံလောက်ခြင်း



၄	ကျေးဇူးပြုပေးခြင်း ဖြစ်ရမည်	၄	ဗဟိုဌာန၊ ဗဟိုဌာနအဖွဲ့အစည်းကော်မတီဝင်၊ ရန်ကင်း
၅	မျှော်လင့်ရက် ဖြစ်ရမည်	၅	ကလေး၊ ဗဟိုဌာနအဖွဲ့အစည်းကော်မတီဝင်၊ ရန်ကင်း
၆	စာသင်ကျမ်းစာအုပ်များ(ပြုစုရေးခြင်း)	၆	ကလေး၊ ဗဟိုဌာနအဖွဲ့အစည်းကော်မတီဝင်၊ ရန်ကင်း
၇	စာသင်ကျမ်းစာအုပ်များ(ပြုစုရေးခြင်း)	၇	ကျေးဇူးပြုပေးခြင်း၊ စာသင်ကျမ်းစာအုပ်
၈	ကျေးဇူးပြုပေးခြင်း	၈	စာသင်ကျမ်းစာအုပ်
၉	ကျေးဇူးပြုပေးခြင်း	၉	ကျေးဇူးပြုပေးခြင်း
၁၀	ကျေးဇူးပြုပေးခြင်း	၁၀	ကျေးဇူးပြုပေးခြင်း
၁၁	ကျေးဇူးပြုပေးခြင်း	၁၁	ကျေးဇူးပြုပေးခြင်း
၁၂	ကျေးဇူးပြုပေးခြင်း	၁၂	ကျေးဇူးပြုပေးခြင်း
၁၃	ကျေးဇူးပြုပေးခြင်း	၁၃	ကျေးဇူးပြုပေးခြင်း
၁၄	ကျေးဇူးပြုပေးခြင်း	၁၄	ကျေးဇူးပြုပေးခြင်း

၈။ လူထုဝန်ထမ်း၏ လာမည့် (၃) နှစ်အတွက် အကျိုးလင်သော ဦးစားပေး ဖွံ့ဖြိုးတိုးတက်မှု လုပ်ငန်း အစီအစဉ်များအားဖော်ပြပါ။

အဆင့်	ကျေးဇူးအတွက် ဦးစားပေး ဖွံ့ဖြိုးတိုးတက်မှု လုပ်ငန်းစဉ်များ	အဆိုပြုသူ (အမျိုးသားများ/ အမျိုးသမီးများ/ အမျိုးသား+ အမျိုးသမီး)	ခန့်မှန်းကုန်ကျ ဝန်ထမ်း	အကျိုးခံစားခွင့်ရှိသူ ခန့်မှန်းခြေ အရေအတွက်
၁	ဗဟိုဌာန မျှော်လင့်ရက်	၈+၁၀	၅၂၅၂၅၀	၄၇၅
၂	ဗဟိုဌာန စာသင်ကျမ်းစာအုပ်များ	၈+၁၀	၁၀၁၈၆၅၀၀	၄၇၅
၃	ဗဟိုဌာန စာသင်ကျမ်းစာအုပ်များ	၈+၁၀	၆၄၅၀၀၀၀	၄၇၅
၄	ဗဟိုဌာန စာသင်ကျမ်းစာအုပ်များ	၈+၁၀	၁၀၀၀၀၀၀၀	၄၇၅
၅	ဗဟိုဌာန စာသင်ကျမ်းစာအုပ်များ	၈+၁၀	၈၀၀၀၀၀၀	၄၇၅
၆	ဗဟိုဌာန စာသင်ကျမ်းစာအုပ်များ	၈+၁၀	၇၀၀၀၀၀၀	၄၇၅
၇	ဗဟိုဌာန စာသင်ကျမ်းစာအုပ်များ	၈+၁၀	၅၀၀၀၀၀၀	၄၇၅
၈	ဗဟိုဌာန စာသင်ကျမ်းစာအုပ်များ	၈+၁၀	၈၀၀၀၀၀၀	၄၇၅
၉	ဗဟိုဌာန စာသင်ကျမ်းစာအုပ်များ	၈+၁၀	၄၀၀၀၀၀၀	၄၇၅
၁၀				



ဃ။ လူထုစီမံကိန်း၏ လာမည့် (၃) နှစ်အတွက်အကျိုးမဝင်သော ဦးစားပေး ဖွံ့ဖြိုးတိုးတက်မှု လုပ်ငန်း အစီအစဉ်များအားဖော်ပြပါ။

အဆင့်	ကျေးရွာအတွက် ဦးစားပေး ဖွံ့ဖြိုးတိုးတက်မှု လုပ်ငန်းစဉ်များ	အဆိုပြုသူ (အမျိုးသားများ/အမျိုးသမီးများ/အမျိုးသား+အမျိုးသမီး)	အခန်းကဏ္ဍ
၁	ကျေးရွာအတွက် ဦးစားပေး ဖွံ့ဖြိုးတိုးတက်မှု လုပ်ငန်းစဉ်များ	က + ဝ	
၂	မြို့နယ်အတွင်း ဝယ်ယူရေး	က + ၂၀	
၃	၂၄ နာရီ ရေပေးစနစ်	က + ၂၀	
၄	အိမ်ခြံမြေ ဖွံ့ဖြိုးရေးအစီအစဉ်များ	က + ၂၀	
၅	မီးသတ်ကား	က	
၆	ခရီးစဉ် အဖွဲ့အစည်း	၂၀	
၇	သစ်ရွေးချယ်ရေး/အစီအစဉ်များ	က + ၂၀	
၈	ရိပ်သာအစီအစဉ်များ	က + ၂၀	
၉	အသစ်ကျေးရွာ ဖွဲ့စည်းခြင်း	က + ၂၀	
၁၀			

ဥက္ကဋ္ဌ ၊ ကျေးရွာစီမံကိန်းအထောက်အကူပြုကော်မတီမှ အတည်ပြုသည်။

အမည် ဦးစိုးမင်း လက်မှတ် [Signature] နေ့စွဲ 2.10.2017



၁၂။ ပုံစံ ၈-၄ ကျေးရွာအုပ်စုဖွံ့ဖြိုးရေးစီမံကိန်းလုပ်ငန်းခွဲရွေးချယ်ခြင်းပုံစံ

ပုံစံ - ၈ - ၄ ကျေးရွာအုပ်စုစီမံကိန်းလုပ်ငန်းခွဲရွေးချယ်ခြင်းပုံစံ (Form PC 4)

လမ်းညွှန်ချက်။ စီမံကိန်းလုပ်ငန်းခွဲရွေးချယ်မှုအမည်အပေးပြီးနောက်တွင် ကျေးရွာအုပ်စုမှ CF/TF တို့၏ အကူအညီရယူ၍ ကျေးရွာစီထောက်တော်မော်မှ လက်မှတ်ရေးထိုးပြီး အဆိုပါပုံစံအား ပြည့်စုံအောင်ဖြည့်သွင်းရမည်။ ဤပုံစံအား ပြည့်စုံစွာဖြည့်သွင်းပြီးပါက ကျေးရွာအုပ်စုဖွံ့ဖြိုးတိုးတက်ရေးစီမံချက်တွင် TPIC သို့မဟုတ် အောက်ဆက်တွဲအဖြစ် ထားရှိရမည်။ CF မှ ကျေးရွာတစ်ရွာချင်းစီ၏ စီမံကိန်းလုပ်ငန်းခွဲစဉ်ရာ အချက်အလက်များကို MIS သို့ ထည့်သွင်းရမည်။ (ယခုစီမံကိန်းလုပ်ငန်းခွဲ မလုပ်ကိုင်သော ကျေးရွာများ မပါဝင်ပါ။)

ကျေးရွာစည်းရုံးရေးမှူး/ဝန်ထမ်းအမည် ဒေါ်ခင်အေးမြင့်

နေ့စွဲ ၅. 10. 2017

ကျေးရွာအမည်	ဆောင်ရွက်မည့် လုပ်ငန်းများ	အတိုင်းအတာ	ခန့်မှန်း တိုက်ရိုက် အကျိုးစီးပွားနှင့် ရှိသူများ	အဆိုပြုတင်ပြသူ	စီမံကိန်းမှ ထည့်သွင်းမှု			စုစုပေါင်း
					စီမံကိန်းမှ ထည့်သွင်းမှု	ကျေးရွာမှ ထည့်သွင်းမှု	ခန့်မှန်းကုန်ကျစရိတ်	
ဆိုင်းယာကြီး	ရွာထဲတွင် ရေပေးစနစ် ဖြန့်ဖြူးရေးအတွက် ရေပေးစနစ်	၇၀၀' x ၈' x ၆"	၉၁၃	ကျေး မ	၅၄၁၀၀၀၀	-	၅၅၂၅၀	၅၅၂၅၀
ဓမ္မာနန္ဒာကြီး	ရွာထဲတွင် ရေပေးစနစ် ဖြန့်ဖြူးရေးအတွက် ရေပေးစနစ်	၁၀၀၀' x (၆+၈) x ၆"	၄၇၃	ကျေး မ	၆၄၀၀၀၀၀	၉၀၀၀၀	၉၀၀၀၀	၆၄၉၀၀၀၀
ဂေါ်ဇာ	ရွာထဲတွင် ရေပေးစနစ် ဖြန့်ဖြူးရေးအတွက် ရေပေးစနစ်	၂၃၀၀' x ၁၀' x ၆"	၃၃၁	ကျေး မ	၅၄၀၀၀၀၀	၂၀၇၆၅	၂၀၇၆၅	၅၄၂၀၇၆၅

စက်ဝန်းအား အမှတ်ခြစ်ပေးပါ။ (V) စက်ဝန်း (၁) စက်ဝန်း (၂) စက်ဝန်း (၃) စက်ဝန်း (၄)

ရာထူး ကျေးရွာအုပ်စု စီ/ထောက်ကော်မတီ ဥက္ကဋ္ဌ အမည် လက်မှတ် ရက်စွဲ

ဒေါ်ခင်အေးမြင့် ဒေါ်ခင်အေးမြင့် ဒေါ်ခင်အေးမြင့်

၅. 10. 2017 ၅. 10. 2017 ၅. 10. 2017



ဒေါ်ခင်ဝီထွန်း (လူထုစည်းစဉ်း) ။ * စီမံကိန်း အစည်း အကျဉ်း
 အကောင်အထည် ဖော်ပြချက် အဖွဲ့ အစည်း စီမံကိန်း ဝန်ထမ်းများ အားဖြင့်
 တစ်ပြိုင်နက် ၂၀၁၈ ခုနှစ် ဘဏ္ဍာရေး ထောက်ပံ့မှုအားဖြင့် တစ်ပြိုင်နက် အုပ်စု
 ဖွဲ့စည်းပေး ၃၀၀၀ မှ ၅၀၀၀ ထိရှိပြီး ဈေးနှုန်း ၅၅၀ - ၅၈၀ ပြည့်အောင်
 ထောက်ပံ့ပေး (၄၄၀၀၀၀၀၀ စီမံ) ၇၅၀၀၀၀၀ ဖြစ်ကြောင်း လူထုဗဟိုပြုစီမံကိန်း
 စီမံဆောင်ရွက် (၀၅) ချက်အား ဈေးနှုန်းပေးသော များပွင့် အဖွဲ့အစည်းအဖွဲ့
 စီမံပါသည်။

ဦးအောင်ဝင်း (လူထုစည်းစဉ်း) ။ * စီမံကိန်း စက်မှုနှင့် ဖွားမြင်ရေး
 စီမံကိန်းစက်မှုနှင့် အဖွဲ့အစည်း (၆) မှုနှင့် ပြုပြင်ရေး (၁) ဖြစ်ကြောင်း
 (၂) အစီအစဉ်ရေးဆွဲခြင်း (၃) လုပ်ငန်းစဉ်များ ဖြစ်ကြောင်း (၄) ဝင်ပေးသည့် နှစ်
 ဝင်ပေးရေး ဖွဲ့စည်းခြင်း (၅) လုပ်ငန်းစဉ် အကောင်အထည်ဖော်ခြင်း (၆) စီမံကိန်း
 စီမံကိန်း လုပ်ငန်း အဖွဲ့ဆောင်ရွက် နှစ် ပြန်လည် စတင်ခြင်း များ ဖြစ်ကြောင်း
 (၇) ဖြစ်ကြောင်း ဆောင်ရွက် တွင် စီမံကိန်း စီမံဆောင်ရွက်ခြင်း ဖွဲ့စည်းခြင်း
 လူမှုဆန်းစစ်ခြင်း များ ပါဝင်ကြောင်း (၈) အစီအစဉ် ဖွဲ့စည်းခြင်း တွင် ကော်မတီဖွဲ့စည်းခြင်း
 နှင့် လုပ်ငန်းစဉ် ဖွဲ့စည်းခြင်း အုပ်စုအစည်း အဖွဲ့နှင့် လုပ်ငန်းစဉ် စီမံ ဖွဲ့စည်း
 အဖွဲ့အစည်း အကောင်အထည်ဖော်ခြင်း ဖြစ်နိုင်စီမံကိန်း ရေးဆွဲရေးနှင့် အကောင်အထည်
 ဖော်ရေး ကော်မတီ မှ အကောင်အထည် ဖြစ်ခြင်း ဖြစ်နိုင်မှု အကောင်အထည် ဖော်ပြခြင်း
 အစီအစဉ် အစည်းအဝေး ပြုလုပ်ခြင်း များ ပါဝင်ကြောင်း (၉) လုပ်ငန်းစဉ်များ ဖြစ်ကြောင်း
 ဖြစ်ကြောင်း နည်းပညာ အစည်းအဝေး ကျင်းပပြုလုပ်ခြင်း (၁၀) ဝင်ပေးသည့် နှစ်ဝင်ပေး
 ဆောင်ရွက်ခြင်း တွင် ဈေးနှုန်း အုပ်စု စီမံကိန်း အဖွဲ့အစည်း ဝင်ပေးခြင်း
 ဝင်ပေးရေး စီမံချက် ရေးဆွဲခြင်း များ ပါဝင်ကြောင်း (၁၁) လုပ်ငန်းစဉ် အကောင်အထည်
 ဖော်ခြင်း တွင် စီမံကိန်း လုပ်ငန်းစဉ် စတင် ဆောင်ရွက်ခြင်း နှစ်စောင့်ကြည့် ဖြစ်ကြောင်း
 နှင့် ဘဏ္ဍာရေး ဖြစ်နိုင်စွမ်းစစ်ခြင်း အစည်းအဝေး ပါဝင်ကြောင်း (၁၂) စီမံကိန်း လုပ်ငန်းစဉ်
 ဝင်ပေးခြင်း နှင့် ပြန်လည် စတင်ခြင်း တွင် လုပ်ငန်းစဉ် အဖွဲ့အစည်း (၁) လူထုစီမံဆေး
 ဖွဲ့စည်းခြင်း နှင့် လုပ်ငန်းစဉ် ဖော်ပြရေး နှင့် ပြုပြင်ထိန်းသိမ်းရေး များ ပါဝင်ကြောင်း
 အဖွဲ့အစည်း (၆) မှုနှင့် တွင် အစည်းအဝေး ၁၄ ဆင့် ပါဝင်ပြီး အစည်းအဝေး အစီအစဉ် ကျ လုပ်
 ဖောင် ၇၀၀၀၀ ဖြစ်ကြောင်း ဆွေးနွေး စီမံပါသည်။

ဒုတိယအကြိမ်
 ဒေါ်ခင်ဝီထွန်း
 စာရေးဆွဲ



အုတ်စု ဖွဲ့ ဖြစ်ရေး နွေး ချစ် ဖြစ်ပါ။ အဖွဲ့ နှစ် နှစ် နှစ် နှစ် ဆက် ပုံအား နွေး ဖွား နှစ်
အား ဖွား နွေး နွေး ချစ် ဖြစ်ပါ။

အုတ်စု နှစ် နှစ် နှစ် နှစ်
အုတ်စု နှစ် နှစ် နှစ် နှစ်
အုတ်စု နှစ် နှစ် နှစ် နှစ်



၁၄။ ကဏ္ဍအလိုက်ဦးစားပေးဖွံ့ဖြိုးရေးလုပ်ငန်းစဉ်အနှစ်ချုပ်

နောက်ဆက်တွဲ (၄)ခြားနားသောအပိုင်းများအတွက် ဦးစားပေးဖွံ့ဖြိုးရေးလုပ်ငန်းစဉ် အနှစ်ချုပ်

မူရင်းသည် VPSIC တွင်ထားရှိရပါမည်။ အခြားဌာနများနှင့် ညှိနှိုင်းရန်အတွက် မိတ္ထီနား TPIC သို့ပို့ရပါမည်။

MIS data အနေဖြင့် သွင်းရန်မလိုအပ်ပါ။

အဆင့်	လုပ်ငန်း	မည်သူဦးစားပေးလိမ့်	ကျေးရာမှတာဝန်ခံသူ (သို့)အုပ်စု	ပြင်ပမှမည်သူ ထောက်ပံ့မလိမ့်	
အပြင်အထောက်အပံ့	၁	ရူပကြေးစာအုပ်	၁	ကျေး	
	၂	ရွာချစ်အဝက်ကြေးစာအုပ်	၁	ကျေး	
	၃	ရွာချစ်အဝက်ကြေးစာအုပ်	၁	ကျေး	
	၄	ရွာချစ်အဝက်ကြေးစာအုပ်	၁	ကျေး	
	၅	ရူပကြေးစာအုပ်	၁	ကျေး	
	၆	ရွာချစ်အဝက်ကြေးစာအုပ်	၁	ကျေး	
	၇	ရွာချစ်အဝက်ကြေးစာအုပ်	၁	ကျေး	
	၈	ရွာချစ်အဝက်ကြေးစာအုပ်	၁	ကျေး	
အသက်မွေးဝမ်းကျောင်းဖွဲ့စည်းရေး	၁	ရွာချစ်အဝက်ကြေးစာအုပ်	၁	ကျေး	
	၂	ရွာချစ်အဝက်ကြေးစာအုပ်	၁	ကျေး	
	၃	ရွာချစ်အဝက်ကြေးစာအုပ်	၁	ကျေး	
	၄	ရွာချစ်အဝက်ကြေးစာအုပ်	၁	ကျေး	
	၅		၁	ကျေး	
	၆		၁	ကျေး	
	၇		၁	ကျေး	
	၈		၁	ကျေး	



အမျိုးအမည်	အမှတ်	အဖွဲ့အစည်း	အခြေအနေ	
			အခြေအနေ	အခြေအနေ
ပေးအပ်ရန်အတွက်	၀	၁၁၈၈၅၅၅၅၅၅၅၅၅၅၅၅	<input checked="" type="checkbox"/>	ကျား
	၂		<input type="checkbox"/>	ကျား
	၃		<input type="checkbox"/>	ကျား
	၄		<input type="checkbox"/>	ကျား
	၅		<input type="checkbox"/>	ကျား
	၆		<input type="checkbox"/>	ကျား
	၇		<input type="checkbox"/>	ကျား
	၈		<input type="checkbox"/>	ကျား
	၉		<input type="checkbox"/>	ကျား
အခြား	၀	အသင်းအဖွဲ့အစည်း	<input type="checkbox"/>	ကျား
	၂		<input type="checkbox"/>	ကျား
	၃		<input type="checkbox"/>	ကျား
	၄		<input type="checkbox"/>	ကျား
	၅		<input type="checkbox"/>	ကျား
	၆		<input type="checkbox"/>	ကျား
	၇		<input type="checkbox"/>	ကျား
	၈		<input type="checkbox"/>	ကျား
	၉		<input type="checkbox"/>	ကျား
အခြား	၀	၂၄၄၄၄၄၄၄၄၄၄၄	<input type="checkbox"/>	ကျား
	၂	၆.၂၂၂၂၂၂	<input type="checkbox"/>	ကျား
	၃	၆.၂၂၂၂၂၂	<input type="checkbox"/>	ကျား
	၄		<input type="checkbox"/>	ကျား
	၅		<input type="checkbox"/>	ကျား
	၆		<input type="checkbox"/>	ကျား
	၇		<input type="checkbox"/>	ကျား
	၉		<input type="checkbox"/>	ကျား