

ပြည်ထောင်စုသမ္မတမြန်မာနိုင်ငံတော်အစိုးရ  
စိုက်ပျိုးရေး၊ မွေးမြူရေးနှင့်ဆည်မြောင်းဝန်ကြီးဌာန  
ကျေးလက်ဒေသဖွံ့ဖြိုးတိုးတက်ရေးဦးစီးဌာန  
လွိုင်ကော်-ရှားတောမြို့နယ်



လူထုပဟိုပြုစီမံကိန်း

National Community Driven Development Project



ကျေးရွာဖွံ့ဖြိုးရေးအစီအစဉ် (၂၀၁၉-၂၀၂၀)

Village Development Plan(VDP)

လွိုင်ကော်မြို့နယ်၊ ပိန်းချစ်ကျေးရွာအုပ်စု၊ ကျောက်ကြီး (မြောက်)ကျေးရွာ

## မာတိကာ

အကြောင်းအရာ	စာမျက်နှာ
၁။ မြို့နယ်ပြင်မြေပုံ	၃
၂။ အုပ်စုမြေပုံ	၄
၃။ အုပ်စုတွင်ပါဝင်သောကျေးရွာများစာရင်း	၅
၄။ ကျေးရွာသမိုင်းကြောင်း(ကျေးရွာအခြေခံအချက်အလက်များ)	၆
၅။ လူထုပူးပေါင်းပါဝင်သော လူမှုဆန်းစစ်ခြင်းနှင့်အကဲဖြတ်ခြင်းလုပ်ငန်းစဉ် (PSA/PRA) အကျဉ်းချုပ်ဇယား	၇
၆။ လူမှုရေး နှင့် အရင်းအမြစ်ပြင်မြေပုံ	၈
၇။ လူမှုရေး နှင့် အရင်းအမြစ်ပြင်မြေပုံသုံးသပ်ချက်	၉
၈။ ဥစ္စာနေကြွယ်ဝမှုအဆင့် သတ်မှတ်ချက်ပြပုံ	၁၀
၉။ ဥစ္စာနေကြွယ်ဝမှုအဆင့်သတ်မှတ်ချက်ဇယားသုံးသပ်ချက်	၁၁
၁၀။ ရာသီခွင်ပြဇယား	၁၂
၁၁။ ရာသီခွင်ပြဇယားသုံးသပ်ချက်	၁၃
၁၂။ အရင်းအမြစ် အသုံးပြုမှုနှင့်ထိန်းချုပ်မှု	၁၄
၁၃။ အရင်းအမြစ် အသုံးပြုမှုနှင့်ထိန်းချုပ်မှု သုံးသပ်ချက်	၁၅
၁၄။ ပင့်ကူအိမ်ပြပုံ (ကျား၊မ)	၁၆
၁၅။ ပင့်ကူအိမ်သုံးသပ်ချက် (ကျား၊မ)	၁၇
၁၆။ အဖွဲ့အစည်းချိတ်ဆက်မှုပြပုံ	၁၈
၁၇။ အဖွဲ့အစည်းချိတ်ဆက်မှုပြပုံသုံးသပ်ချက်	၁၉
၁၈။ ကော်မတီဝင်များစာရင်း	၂၁
၁၉။ ကျေးရွာအချက်အလက်များ (ပုံစံ-၁)	၂၂
၂၀။ စီမံကိန်းအချိန်ဇယား (ပုံစံ-၂)	၂၅
၂၁။ ကျေးရွာဖွံ့ဖြိုးရေးဦးစားပေးအစီအစဉ် (ပုံစံ-၃)	၂၇
၂၂။ အစည်းအဝေးမှတ်တမ်းများ	၂၉
၂၃။ ကဏ္ဍအလိုက်ဦးစားပေးဖွံ့ဖြိုးရေးလုပ်ငန်းစဉ်များ	၃၇
၂၄။ ဦးစားပေးလုပ်ငန်းများရွေးချယ်ခြင်းဇယား	၄၀
၂၅။ ကျေးရွာဖွံ့ဖြိုးရေးအစီအစဉ်ဆောင်ရွက်မှုမှတ်တမ်းဓာတ်ပုံများ	၄၁



# ကျေးရွာအုပ်စုမြေပုံ

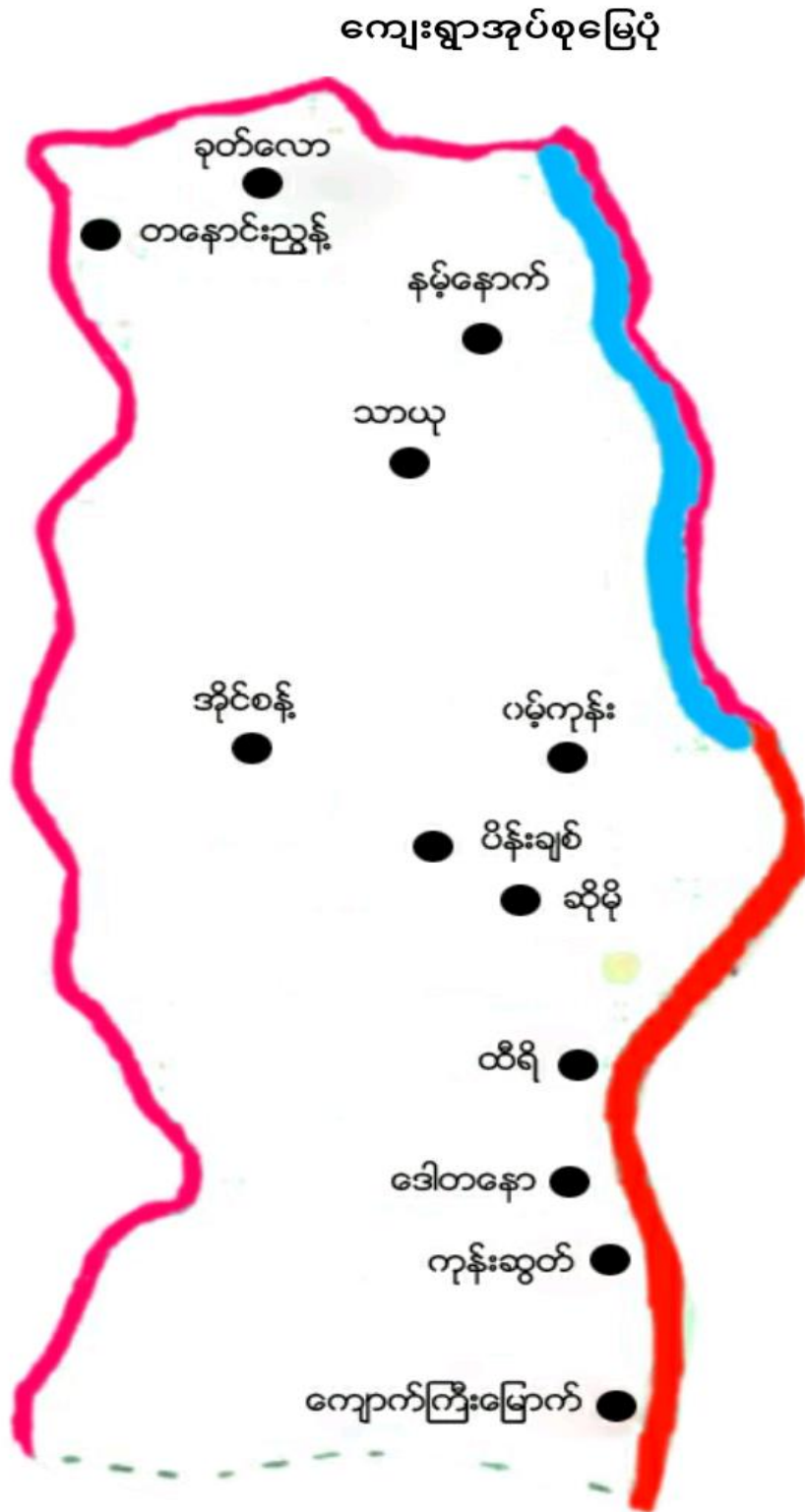

ကျေးရွာအုပ်စုတွင် ပါဝင်သော ကျေးရွာများစာရင်း

စဉ်	ကျေးရွာအုပ်စုအမည်	ကျေးရွာအမည်	မှတ်ချက်
၁။	ပိန်းချစ်	ကျောက်ကြီး (မြောက်)	
၂။	ပိန်းချစ်	ကုန်းဆွတ်	
၃။	ပိန်းချစ်	ဒေါတနော	
၄။	ပိန်းချစ်	ထီရီ	
၅။	ပိန်းချစ်	ဆိုမို	
၆။	ပိန်းချစ်	ဝမ့်ကုန်း	
၇။	ပိန်းချစ်	သာယု	
၈။	ပိန်းချစ်	နမ့်နောက်	
၉။	ပိန်းချစ်	ခုတ်လော	
၁၀။	ပိန်းချစ်	ထနောင်းညွန့်	
၁၁။	ပိန်းချစ်	နန်းလွှာ	
၁၂။	ပိန်းချစ်	အိုင်စန်	
၁၃။	ပိန်းချစ်	ပိန်းချစ်	

လူထုဗဟိုပြုစီမံကိန်းမှ လူထုပူးပေါင်းပါဝင်သောနည်းဖြင့် စတုတ္ထနှစ်စီမံကိန်း မိတ်ဆက်အစည်းအဝေး

(၂၀၁၉-၂၀၂၀) ခုနှစ်

ကျေးရွာအုပ်စုအမည်-ပိန်းချစ် ကျေးရွာအမည်-ကျောက်ကြီး(မြောက်) ရက်စွဲ - ၂၇.၉.၂၀၁၉

ကျေးရွာသမိုင်းကြောင်း

ကျောက်ကြီး(မြောက်)ကျေးရွာသည်ကယားပြည်နယ်၊လွိုင်ကော်မြို့နယ်၊ပိန်းချစ်ကျေးရွာ အုပ်စုတွင် ပါဝင်ပါသည်။လွိုင်ကော်-လွိုင်လင်လေး ကားလမ်းမဘေးတွင်တည်ရှိပြီး ပအိုဝ်လူမျိုးများအများအားဖြင့် နေ ထိုင် ကြ ပါသည်။

ကျေးရွာစတင်ဖြစ်ပေါ်လာပုံမှာကျောက်ကြီး(တောင်)နှင့်ကျောက်ကြီး(မြောက်)၊ကုန်းဆွတ်၊ကျောင်း ကုန်းလေးကျေးရွာစသည့်ကျေးရွာများပူးပေါင်းပြီး ဖက်မိုးထရံကာကိုယ့်အားကိုယ်ကိုး ကျောင်းစတင်တည် ဆောက်ခဲ့ရာမှပေါ်ပေါက်လာခြင်းဖြစ်သည်။ကျောက်ကြီး(တောင်)မှဦးချည်၊ ကျောက်ကြီး(မြောက်) မှဦးငဲ၊ ကျောင်းကုန်းလေးရွာမှဦးပတ်၊ ဦးဘမောင်နှင့် ဦးစာရေးသိန်း တို့အားလုံးပူးပေါင်းတိုင်ပင်ပြီး ၎င်းတို့ထဲမှ ဦးစာရေးသိန်းသည် ကယားပြည်နယ်ဝန်ကြီး ဦးစောဌေသောင်း၊ ဦးစောအုန်းညာတို့နှင့်သူငယ်ချင်းများ ဖြစ်သည့်အတွက် ဝန်ကြီးနှင့်တိုင်ပင်ပြီး အစိုးရမူလတန်းကျောင်းရရှိရန်အတွက်နိုင်ငံတော် ကောင်စီရုံးသို့ လျှောက်လွှာတင်ခဲ့ပါသည်။ တစ်နှစ်ခန့်ကြာပြီးမှ ထိုကျောင်းဆောက်လုပ်ရန်အမိန့်စကျလာပါသည်။

၁၉၆၃ခုနှစ်တွင်ကျောင်းဆောင်ဆောက်လုပ်ပေးပြီးသည့် ထိုကျောင်းဆောင်အနီးသို့ရွှေ့ပြောင်း လာသောသူတဖြည်းဖြည်းများလာခဲ့ပါသည်။ထိုနောက် ကျောက်ကြီး(မြောက်)ကျေးရွာဟူ၍သီးသန့် ဖြစ်ပေါ် လာခဲ့ပါသည်။ယခုလက်ရှိတွင်ကျောက်ကြီး(မြောက်)ကျေးရွာတွင်အိမ်ခြေ(၃၀) အိမ်ရှိပြီးအမျိုးသား(၇၇)ဦး ၊ အမျိုးသမီး(၉၅)ဦးစုစုပေါင်း(၁၇၂)ဦးနေထိုင်လျက်ရှိပါသည်။ကျောက်ကြီး(မြောက်)ကျေးရွာတွင်အများအား ဖြင့် ပအိုဝ်လူမျိုးများနေထိုင်ကြပြီးလီဆူနှင့်ဗမာလည်းအနည်းငယ်နေထိုင်လျက်ရှိပါသည်။ ကျေးရွာ၏အဓိကအသက် မွေးဝမ်းကြောင်းလုပ်ငန်းမှာစိုက်ပျိုးရေးလုပ်ငန်းဖြစ်သည့် တောင်ယာနှင့်လယ်ယာလုပ်ကိုင် ခြင်းပင် ဖြစ်ပါသည်။

**မှတ်တမ်းတင်သူ**

အမည် - ဒေါ်နော်မူးခိုဝါး

ရာထူး - လူထုစည်းရုံးရေးမှူး

လူထုပူးပေါင်းပါဝင်သောလူမှုဆန်းစစ်ခြင်းနှင့်အကဲဖြတ်ခြင်းလုပ်ငန်းစဉ် (PSA/PRA)

အကျဉ်းချုပ်ဇယား

စဉ်	အကြောင်းအရာ	ရက်စွဲ	ဦးတည်အုပ်စု	တက်ရောက်သူ			အဓိကဆွေးနွေးချက်များ
				ကျား	မ	ပေါင်း	
၁	လူမှုရေးအရင်းအမြစ်ပြ မြေပုံ(Social Map/ Resource Map)	၂၇.၉.၂၀၁၁	ရပ်မိရပ်ဖ ကော်မတီဝင်များ	၁၃	၁၂	၂၅	အိမ်အမျိုးအစားများ၊အခြေခံ အဆောက်အဦများ၊လမ်းပန်း ဆက်သွယ်ရေးအခြေအနေ၊ လယ်ယာမြေမြစ်ချောင်း၊ ရေတွင်းရေကန်သစ်တောများ
၂	ဥစ္စာနေကြွယ်ဝမှု အဆင့်သတ်မှတ်ချက် (Wealth Ranking)	၂၇.၉.၂၀၁၁	ချမ်းသာ၊ အလယ်အလတ်၊ နွမ်းပါးအုပ်စု	၁၃	၁၂	၂၅	ကျေးရွာလူမှုစီးပွားအုပ်စုများ၊ ခွဲခြားသတ်မှတ်နိုင်ရေးအတွက် အခြေခံစံနှုန်းများသတ်မှတ်ခြင်း ကျေးရွာသားများနှင့်အများသ ဘောတူခွဲခြားသတ်မှတ်ခြင်း
၃	ပိုင်ဆိုင်မှုသုံးသပ်ခြင်း	၂၇.၉.၂၀၁၁	ကော်မတီဝင်၊ အမျိုးသမီး၊ အမျိုးသားများ	၁၃	၁၂	၂၅	အမျိုးသမီးနှင့် အမျိုးသား များပိုင်ဆိုင် ပြီးထိန်းချုပ်ထား သည့် ပိုင်ဆိုင်မှု(သို့) အရင်းအမြစ် များကိုသုံးသပ်ခြင်း
၄	ရာသီခွင်ပြကွဲဒီဇိုင်း Seasonal Calender	၂၇.၉.၂၀၁၁	ကော်မတီဝင်၊ အမျိုးသမီး၊ အမျိုးသားများ	၁၃	၁၂	၂၅	ရာသီဥတု၊စိုက်ပျိုးသီးနှံများ၊ လယ်ယာလုပ်ငန်းများ၊ ဝင်ငွေထွက်ငွေ၊မွေးမြူ ရေးလုပ်ငန်းများ၊
၅	ပင့်ကူအိမ်ကွန်ယက် (Spider Web)	၂၇.၉.၂၀၁၁	အမျိုးသား၊ အမျိုးသမီးများ	၁၃	၁၂	၂၅	အမျိုးသား၊အမျိုးသမီးများ ဘဝတန်းတူအခွင့်အရေးရရှိမှုနှင့်မရရှိ သည့်အကြောင်းအရင်းများ
၆	အဖွဲ့အစည်းချိတ်ဆက်ပုံ (Venn Diagram)	၂၇.၉.၂၀၁၁	ကျေးရွာလူမှုဖွံ့ဖြိုးရေးအဖွဲ့ အုပ်ချုပ်ရေးအဖွဲ့၊ ကျေးရွာစီထောက်အဖွဲ့	၁၃	၁၂	၂၅	ကျေးရွာတွင်ရှိအဖွဲ့အစည်းများ နှင့်ဖွံ့ဖြိုးရေးလုပ်ငန်းအတွက်ချိတ်ဆက် ဆောင်ရွက်လုပ်ကိုင်မှု

ကျေးရွာ၏ လူမှုရေးအရင်းအမြစ်ပြမြေပုံရေးဆွဲခြင်း

မြို့နယ် -လွိုင်ကော်..။ကျေးရွာအုပ်စုပိန်းချစ်..။ကျေးရွာ - ကျောက်ကြီး(မြောက်)...။ရက်စွဲ ...၂၇.၉.၂၀၁၉...

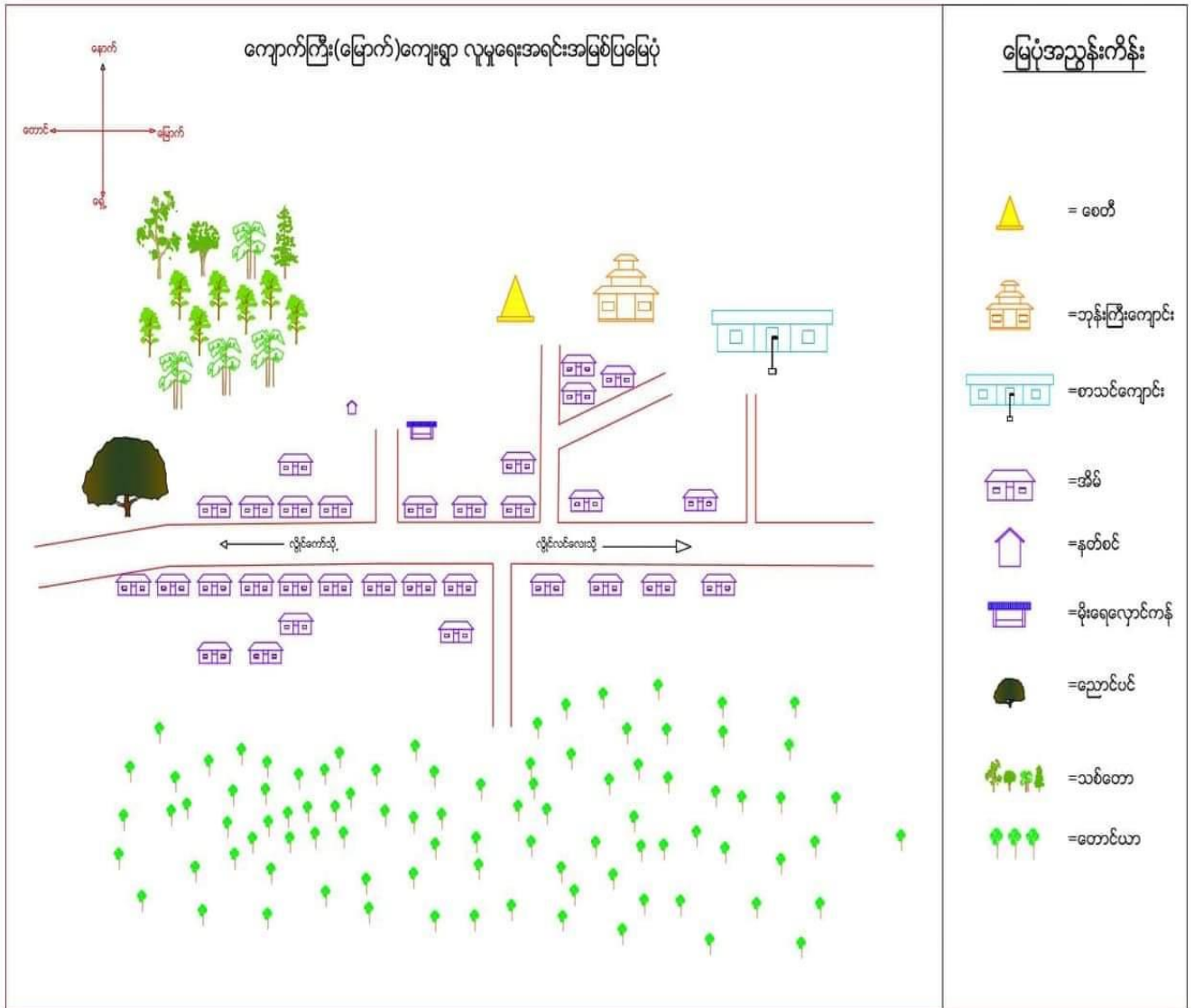

ပါဝင်ဆွေးနွေးသူ

ကျား -၁၃ဦး

မ -၁၂ဦး

မှတ်တမ်းတင်သူ

အမည်-ဒေါ်နော်မူးခိုဝါး

ရာထူး-လူထုစည်းရုံးရေးမှူး



# လူမှုရေးအရင်းအမြစ်ပြု မြေပုံသုံးသပ်ချက်

ကျောက်ကြီး(မြောက်)ကျေးရွာသည်ကယားပြည်နယ်၊လွိုင်ကော်မြို့နယ်၊ ပိန်းချစ်ကျေးရွာအုပ်စုတွင်ပါဝင်ပါသည်။ ကျေးရွာမှာလွိုင်ကော်-လွိုင်လင်လေးကားလမ်းမဘေးတွင် တည်ရှိပါသည်။ ၎င်းကျေးရွာတွင်အိမ်ထောင်စု(၃၀)အိမ်ရှိပြီးလူဦးရေစုစုပေါင်း(၁၇၂)ဦးခန့်နေထိုင်ကြပါသည်။ ၎င်းကျေးရွာတွင်ပအိုဝ်လူမျိုးများ(၂၈)အိမ်နေထိုင်ကြပြီးလူမျိုးရော (၂)အိမ်အနည်းစု နေထိုင်ကြပါသည်။အမျိုးသမီးဦးဆောင်သော အိမ် (၄) အိမ် ရှိပါသည်။ ဘာသာရေးအနေဖြင့် တစ်ရွာလုံးဗုဒ္ဓဘာသာကို ကိုးကွယ်ကြပါသည်။

ကျောက်ကြီး(မြောက်)ကျေးရွာသည်လယ်ယာနှင့်တောင်ယာလုပ်ငန်းကိုအဓိက လုပ်ကိုင်ကြပါသည်။ ကြက်နှင့်ဝက်ကို တစ်နိုင်တစ်ပိုင်အဖြစ် မွေးမြူကြပါသည်။

ကျောက်ကြီး(မြောက်)ကျေးရွာတွင် မူလတန်းကျောင်း(၁)ကျောင်းရှိပါသည်။ အခြားအခြေခံအဆောက်အဦများအနေဖြင့် မူကြိုကျောင်း၊ စေတီနှင့် ဘုန်းကြီးကျောင်းတို့ရှိပြီး ရွာဝန်းကျင်တွင် တောင်ယာ နှင့်သစ်တောတို့ရှိပါသည်။ စာသင်ကျောင်းနှင့် မူကြိုကျောင်းတွင် ကျောင်းသူကျောင်းသူများ လုံခြုံမှုရှိရန် အတွက်ကျောင်းခြံစည်းရိုး ကာရံရန် လိုအပ်လျက်ရှိပါသည်။ ထို့အပြင် ကျေးရွာတွင်လည်း ဆေးပေးခန်းမရှိ သောကြောင့်ဖျားနာသူ၊နာမကျန်းသူရှိပါကလွိုင်လင်လေးဆေးရုံထိသွားရောက် ကုသရပါသည်။နွေရာသီတွင်ရေရှားပါးမှုအခက်အခဲရှိပါသည်။ကျေးရွာတွင်းရှိလမ်းအများစုမှာလည်းမြေသားလမ်းများဖြစ်သောကြောင့်မိုးရာသီတွင်သွားလာရခက်ခဲလျက်ရှိပါသည်။ ၂၀၁၇ခုနှစ်တွင်လူထုဗဟိုပြုစီမံကိန်းအဖွဲ့နှင့်ကျေးရွာလူထုပူးပေါင်း ပြီးရွာတွင်းကျောက်ချောလမ်းကိုခင်းပေးခဲ့ပါသည်။

- တိုးတက်ရန်လိုအပ်သောအချက်များ - မြေသားလမ်းများ ကျောက်ချောလမ်းများဖြစ်ရန်
- စာသင်ကျောင်းခြံစည်းရိုးရှိရန်
  - ခန်းမဆောင်ရှိရန်
  - အဝီစိတွင်းရှိပြီးရေပိုက်သွယ်တန်းပေးရန်
  - အလုပ်အကိုင်အခွင့်အလမ်းရရှိရန်

ဥစ္စာနေအဆင့် ခွဲခြားမှု စံနမူနာပုံစံ

မြို့နယ် - လွိုင်ကော် ၊ ကျေးရွာအုပ်စု - ပိန်းချစ် ၊ ကျေးရွာ - ကျောက်ကြီး(မြောက်) ၊ ရက်စွဲ၂၇.၉.၂၀၁၉

အမျိုးအစား	သတ်မှတ်ချက်/ညွှန်းကိန်းများ	အိမ်ထောင်စု အရေအတွက်	ရာခိုင်နှုန်း
ချမ်းသာ	စက်(ထော်လာဂျီ)၊လယ်(၁ ဧကခွဲဝန်းကျင်)၊ ပျဉ်ထောင်အိမ်၊နွား၊ တိုက်အိမ်၊ ယာ(၁၀ ဧကဝန်းကျင်)၊ ဆိုင်ကယ်၊ ကိုင်းရှည်၊ တစ်နှစ်ဝင်ငွေ သိန်း(၆၀ဝန်းကျင်) ရရှိပြီး ကလေးများကိုဘွဲ့ရသည် အထိထောက်ပံ့နိုင်ကြသည် ။	၂အိမ်	၆.၆၇%
အလယ်အလတ်	ပျဉ်ထောင်အိမ်၊ ဆိုင်ကယ်၊ ယာ(၅ ဧကဝန်းကျင်) ၊ ကိုင်းရှည်၊ တစ်နှစ်ဝင်ငွေ သိန်း(၂၀ ဝန်းကျင်) ရရှိပြီး ကလေးများကို အထက်န်းအထိထောက်ပံ့နိုင်ကြ သည် ။	၁၉အိမ်	၆၃.၃၃%
ဆင်းရဲ/နွမ်းပါး	ပျဉ်ထောင်အိမ်၊ ဆိုင်ကယ်( တချို့)၊ ယာ(၂ ဧက)ဝန်းကျင်၊ အများအားဖြင့်ကျားလုပ်ကိုင်ကြပြီး တစ်နှစ်ဝင်ငွေ (၁၀ သိန်းဝန်းကျင်) ရရှိကြပြီး ကလေးများကို အလယ်တန်းအထိ ထောက်ပံ့နိုင်ကြသည် ။	၉အိမ်	၃၀.၀၀%
စုစုပေါင်းအိမ်ထောင်စု		၃၀အိမ်	၁၀၀%

ပါဝင်ဆွေးနွေးသူ

ကျား- ၁၃ဦး

မ - ၁၂ဦး

မှတ်တမ်းတင်သူ

အမည် - ဒေါ်နော်မူးခိုဝါး

ရာထူး - လူထုစည်းရုံးရေးမှူး

## ဥစ္စာနေကြွယ်ဝမှုဇယားသုံးသပ်ချက်

ကျောက်ကြီး(မြောက်)ကျေးရွာသည်အိမ်ထောင်စု(၃၀)အိမ်ရှိပြီးလူဦးရေ (၁၅၈) ဦးခန့်နေထိုင်ပါသည်။ ၎င်းကျေးရွာတွင်ဥစ္စာနေကြွယ်ဝမှုမှာချမ်းသာအဆင့်၊ အလယ်အလတ်အဆင့်နှင့်ဆင်းရဲနွမ်းပါးမှုအဆင့်(၃) ဆင့် ရှိပါသည်။

ချမ်းသာအဆင့်အဖြစ်သတ်မှတ်ခံရသောအိမ်ခြေစုစုပေါင်း(၂)အိမ်ခန့်ရှိပြီးရာခိုင်နှုန်းအားဖြင့် (၆.၆၇%)ရှိပါသည်။ ၎င်းအဆင့်ပိုင်ဆိုင်သောပစ္စည်းများမှာစက်(ထော်လာဂျီ)၊လယ်/ယာ၊ပျဉ်ထောင်အိမ်၊ဆိုင်ကယ်၊ကိုင်ရှည်၊ကျွဲတို့ကိုပိုင်ဆိုင်ကြပြီးတစ်နှစ်ဝင်ငွေသိန်း(၆၀ဝန်းကျင်)ရရှိကြကာကလေးများကို ဘွဲ့ရသည်အထိထောက်ပံ့နိုင်ကြသည် ။ အလုပ်ကိုင်အနေဖြင့်အများအားဖြင့်တောင်ယာလုပ်ငန်းသာလုပ်ကိုင်ကြသောသူများဖြစ်ပါသည်။

အလယ်အလတ်အဆင့်သတ်မှတ်ခံရသော အိမ်ခြေစုစုပေါင်း (၁၉)အိမ်ခန့်ရှိပြီးရာခိုင်နှုန်းအားဖြင့်(၆၃.၃၃%)ရှိပါသည်။ ၎င်းအဆင့်ပိုင်ဆိုင်သောပစ္စည်းများမှာပျဉ်ထောင်အိမ်၊ဆိုင်ကယ်၊ယာတို့ကို ပိုင်ဆိုင်ကြပြီး တစ်နှစ်ဝင်ငွေ သိန်း(၂၀ ဝန်းကျင်) ရရှိကြကာ ကလေးများကို အထက်တန်းအထိထောက်ပံ့နိုင်ကြသည် ။ အလုပ်ကိုင်အနေဖြင့် အများအားဖြင့်တောင်ယာ၊လယ်ယာလုပ်ငန်းသာလုပ် ကိုင်ကြ သောသူများဖြစ်ပါသည်။

ဆင်းရဲနွမ်းပါးအဆင့်သတ်မှတ်ခံရသော အိမ်ခြေမှာစုစုပေါင်း(၉) အိမ်ခန့်ရှိပြီးရာခိုင်နှုန်းအားဖြင့် (၃၀%)ရှိပါသည်။ ၎င်းအဆင့်ပိုင်ဆိုင်သောပစ္စည်းများမှာပျဉ်ထောင်အိမ်သာရှိပြီးအနည်းစုသောအိမ်သာလျှင်ဆိုင်ကယ်ကိုပိုင်ဆိုင်နိုင်ကြသည်။ ၎င်းအနေဖြင့်တစ်နှစ်ဝင်ငွေ(၁၀ သိန်းဝန်းကျင်) ရရှိကြပြီး ကလေးများကို အလယ်တန်းအထိထောက်ပံ့နိုင်ကြသည်။ အလုပ်ကိုင်အနေဖြင့်အများစုမှာ ကျွဲပန်းလုပ်ကိုင်လျက်ရှိကြပါသည်။

ဆင်းရဲရဲခြင်းအကြောင်းမှာတစ်နေ့ လုပ်တစ်နေ့စားရခြင်း၊ အလုပ်ကိုင်အခွင့်လမ်းနည်းပါးခြင်း၊ မိဘပိုင်လယ်မြေဧကအနည်းငယ်ကိုသာ လုပ်ကိုင်စားသောက်တတ်ခြင်းနှင့် အပိုဝင်ငွေမရှိသောကြောင့်ဖြစ်ပြီးကလေးများကိုလည်း ကျောင်းမထားနိုင်ပါ။

## ရာသီခွင်ပြက္ခဒိန်

အကြောင်းအရာ	နံနက်ဝါရီ	ဖေဖော်ဝါရီ	မတ်	ဧပြီ	မေ	ဇွန်	ဇူလိုင်	ဩဂုတ်	စက်တင်ဘာ	အောက်တိုဘာ	နိုဝင်ဘာ	ဒီဇင်ဘာ
လမ်းပန်းဆက်သွယ်ရေး						ရွာတွင်း	လမ်းသွား	လာရခက်	ခဲခြင်း			
စိုက်ပျိုးရေး						စပါး		ပဲစင်းငုံ	ပြောင်း	မြေပဲ		
ဝင်ငွေ(\$)/ထွက်ငွေ(#)	#	#	#	#	###	###	###	#	#	\$\$ #	\$\$\$ #	\$\$\$ #
ကျန်းမာရေး		ဝမ်းပျက်	ဝမ်းပျက်			ငှက်ဖျား	တုတ်ကွေး	ဝမ်းပျက်			တုတ်ကွေးအအေးမိ	တုတ်ကွေးအအေးမိ
ပွဲလမ်းသဘင်			ပအိုအ်မိန်းသား	သင်္ကြန်					သီတင်းကျွတ်			
သောက်သုံးရေရရှိမှု	သောက်	သုံးရေ	ခက်ခဲ	သည့်လ								
အစားအစာဖူလုံမှု			စားဝတ်နေရေး	ခက်ခဲ	သည့်လ							

ပါဝင်ဆွေးနွေးသူ

မှတ်တမ်းတင်သူ

ကျား - ၁၃ဦး

အမည် - ဒေါ်နော်မူးခိုဝါး

မ - ၁၂ဦး

ရာထူး-လူထုစည်းရုံးရေးမှူး

# ရာသီခွင်ပြ ပြက္ခဒိန် သုံးသပ်ချက်

ကျောက်ကြီး(မြောက်) ကျေးရွာသည် တောင်ယာလုပ်ငန်းကိုအဓိကလုပ်ကိုင်ကြပြီး တောင်ယာလုပ်ငန်းတွင် အဓိကစိုက်ပျိုးသောသီးနှံများမှာစပါး၊ ပြောင်း၊ ပဲစဉ်းငုံနှင့် မြေပဲတို့ ဖြစ်ပါသည်။

စိုက်ပျိုးရေးလုပ်ငန်းများကိုတစ်နှစ်ပတ်လုံး လုပ်ကိုင်ကြပါသည်။ ဤတောင်ယာလုပ်ငန်းများကို ကျောက်ကြီး(မြောက်) ကျေးရွာရှိကျေးရွာသူ၊ ကျေးရွာသားအားလုံးနီးပါးလုပ်ကိုင်ကြပါသည်။ လမ်းပန်းဆက်သွယ်ရေး အနေဖြင့်ကျေးရွာတွင်းရှိလမ်းအများစုမှာလည်းမြေသားလမ်းများဖြစ်သောကြောင့် မိုးရာသီတွင်သွားလာရခက်ခဲလျက်ရှိပါသည်။ အမျိုးသမီးဦးဆောင်သောအိမ်ထောင်စု(၄)အိမ်ရှိပြီး စိုက်ပျိုးရေးလုပ်ငန်းသာလုပ်ကိုင်ကြပါသည်။

ကျန်းမာရေးအနေဖြင့်မေလနှင့်ဇွန်လတွင်တုတ်ကွေး၊ဝမ်းပျက်ဝမ်း လျောနှင့် အောက်တိုဘာနှင့် နိုဝင်ဘာလတွင်ငှက်ဖျားနှင့်တုတ်ကွေးအဖြစ်များသည်။ပွဲလမ်းသဘင်အနေဖြင့်ဧပြီလတွင်သင်္ကြန်ပွဲ၊အောက်တိုဘာလတွင် သီးတင်းကျွတ်ပွဲနှင့် မတ်လတွင် ပအိုဝ််အမျိုးသားပွဲ တို့ကိုကျင်းပလျက်ရှိပါသည်။

လမ်းပန်းဆက်သွယ်ရေးအနေဖြင့်ကျေးရွာအတွင်းရှိလမ်းများသည် မြေသားလမ်းများဖြစ်နေ၍ မိုးရာသီတွင်သွားလာရခက်ခဲပါသည်။ ကျေးရွာတွင်အများအားဖြင့် လုပ်ငန်းအားလပ်ချိန်မှာ ဖေဖော်ဝါရီလ၊ မတ် နှင့်ဒီဇင်ဘာလတို့ဖြစ်ပါသည်။

ဧည့်သည်များအခက်အခဲရှိပါသည်။ မတ်၊ ဧပြီ နှင့် မေ လတို့သည်စားဝတ်နေရေးခက်ခဲသည့်လများဖြစ်ပါသည်။ ဝင်ငွေများအနေဖြင့်အောက်တိုဘာ၊နိုဝင်ဘာနှင့်ဒီဇင်ဘာလတို့တွင် သီးနှံများရိတ်သိမ်းပြီးရောင်းချချိန်ဖြစ်၍ဝင်ငွေများသောကာလဖြစ်သည်။ထွက်ငွေအနေဖြင့်သီးနှံစိုက်ပျိုးသောအချိန်တွင် အများဆုံးငွေကြေးကုန်ကျလျက်ရှိပြီး ကျန်အချိန်များမှာလည်း အနည်းငယ် ကုန်ကျလျက်ရှိပါ သည်။

### အရင်းအမြစ်သုံးစွဲမှုဇယား

အမျိုးသား	အမျိုးသမီး	အမျိုးသား + အမျိုးသမီး
ထော်လာဂျီ ကိုင်းရှည်	အိမ်ဈေးဆိုင် အပ်ချုပ်စက် အိမ်မှုကိစ္စ	ဆိုင်ကယ် ဖုန်း လယ်/ယာ စေတီ စာသင်ကျောင်း လမ်း ရေ မီး ငွေသုံးစွဲမှု

### အရင်းအမြစ်ထိန်းချုပ်မှုပုံစံပြဇယား

အမျိုးသား	အမျိုးသမီး	အမျိုးသား + အမျိုးသမီး
ကိုင်းရှည် စေတီ စာသင်ကျောင်း ထော်လာဂျီ ရေ မီး	အိမ်ဈေးဆိုင် အပ်ချုပ်စက် အိမ်မှုကိစ္စ	ဖုန်း ဆိုင်ကယ် လယ်/ ယာ လမ်း ငွေသုံးစွဲမှု

ပါဝင်ဆွေးနွေးသူ

ကျား - ၁၃ဦး

မ - ၁၂ဦး

မှတ်တမ်းတင်သူ

အမည် - ဒေါ်နော်မူးခိုဝါး

ရာထူး - လူထုစည်းရုံးရေးမှူး

## အရင်းအမြစ်ထိန်းချုပ်မှုပုံစံဇယားသုံးသပ်ချက်

ကျောက်ကြီး(မြောက်) ကျေးရွာအတွင်းရှိ အမျိုးသမီးများသီးသန့်အသုံးပြုသော အရင်းအမြစ်မှာ ဈေးဆိုင်၊ အိမ်မှုကိစ္စနှင့်အပ်ချုပ်စက် တို့ဖြစ်ပြီး အမျိုးသားများသီးသန့်အသုံးပြုသောအရင်းအမြစ် များမှာ ကိုင်းရှည်နှင့်ထော်လာဂျီတို့ဖြစ်ပါသည်။ အမျိုးသားနှင့်အမျိုးသမီးများအတူတူသုံးစွဲသောအရင်းအမြစ်များမှာ ဖုန်း၊ ဆိုင်ကယ်၊ လယ်/ယာ၊ စေတီ၊ စာသင်ကျောင်း၊ လမ်း၊ ရေ၊ နှင့် မီးစသည်တို့ဖြစ်ကြပါသည်။

အမျိုးသမီးများထိန်းချုပ်သော အရင်းအမြစ်များမှာ ဈေးဆိုင်၊ အိမ်မှုကိစ္စနှင့် အပ်ချုပ်စက်တို့ဖြစ်ပါ သည်။ အမျိုးသားများထိန်းချုပ်သောအရင်းအမြစ်များမှာ ထော်လာဂျီ၊ ကိုင်းရှည်၊ စေတီ၊ စာသင်ကျောင်း၊ ရေ၊ နှင့် မီးတို့ ဖြစ်ပါ သည်။

အမျိုးသားနှင့်အမျိုးသမီးအတူတူထိန်းချုပ်သောအရင်းအမြစ်များမှာဖုန်း၊ ဆိုင်ကယ်၊ လယ်/ယာ၊ ငွေကြေးသုံးစွဲမှုနှင့်လမ်းတို့ဖြစ်ပါသည်။ ၎င်းအရင်းအမြစ်များကိုအတူတူထိန်းချုပ်ခြင်းမှာတစ်ခုခု ပျက်စီး သွားခဲ့လျှင်အတူတူပါဝင်လုပ်ဆောင်ရသောကြောင့်ဖြစ်ပါသည်။ စက်နှင့်ပတ်သက်သော အရာများကို အမျိုး သမီးများအားထိန်းချုပ်ခိုင်းလျှင် အဆင်မပြေမှုများ ဖြစ်လာနိုင်သည်ဟု ယူဆကြသောကြောင့် ဖြစ်ပါသည်။ အကြောင်းမှာအမျိုးသမီးများ ကျွမ်းကျင်သောလုပ်ငန်းမှာ အိမ်တွင်းမှုလုပ်ငန်းသာဖြစ်သည်ဟုယူဆကြသော ကြောင့်ဖြစ်ပါသည်။

# ပင့်ကူအိမ်သုံးသပ်ခြင်းပြပုံ

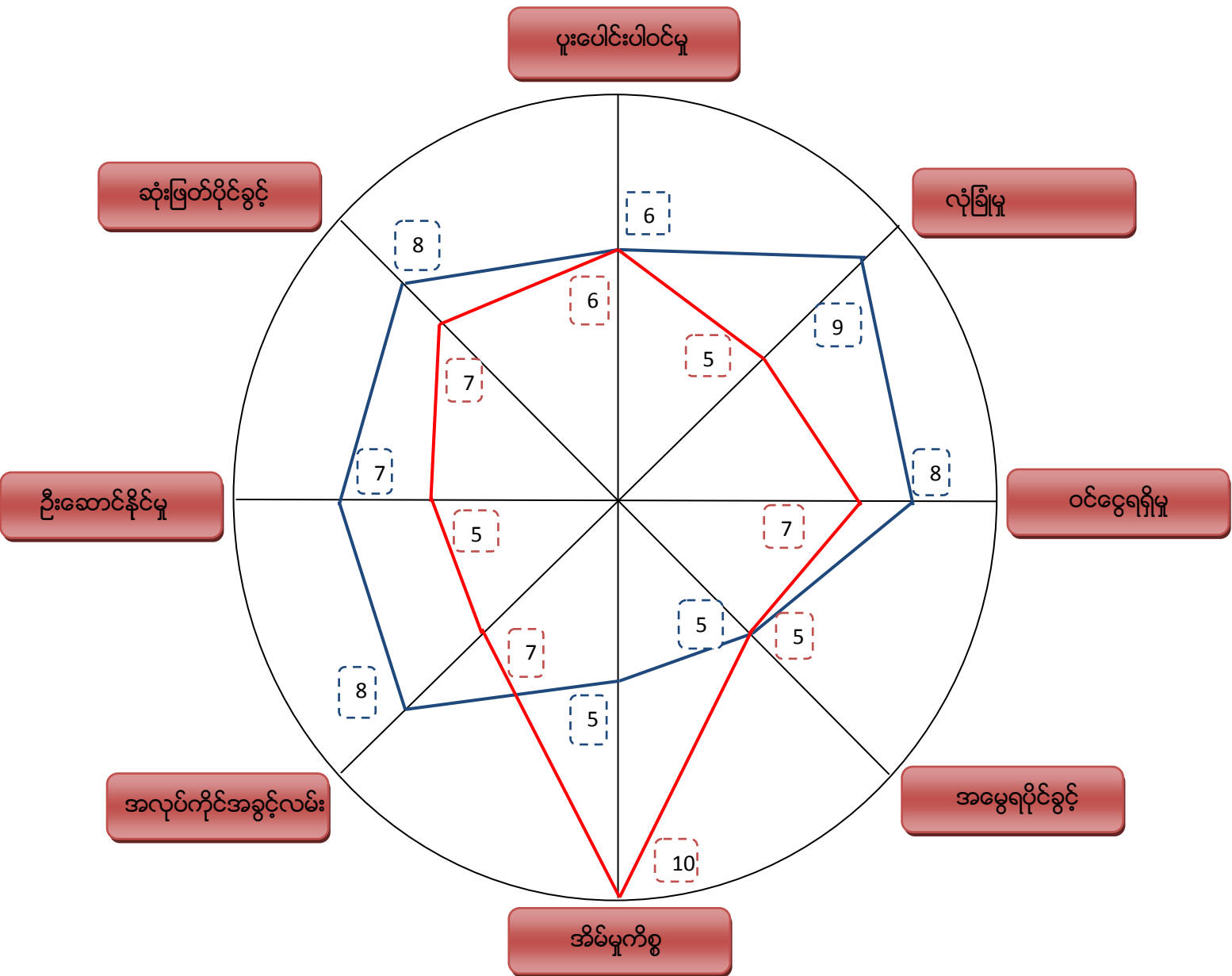

➔ အမျိုးသား  
➔ အမျိုးသမီး

ပါဝင်ဆွေးနွေးသူ  
 ကျား - ၁ ဦး  
 မ - ၁ ဦး

မှတ်တမ်းတင်သူ  
 အမည် - ဒေါ်နော်မူးခိုဝါး  
 ရာထူး - လူထုစည်းရုံးရေးမှူး



## ပင့်ကူအိမ် သုံးသပ်ချက်

အမျိုးသားများသည် အမျိုးသမီးများကိုရှေ့ရိုးစွဲအတိုင်းဦးဆောင်နိုင်မှုနှင့်ဆုံးဖြတ်ချက်ချပိုင်ခွင့် တို့တွင်အမျိုးသားများကသာ ဦးဆောင်ပြီးလုပ်ရပါသည်။ အခုအချိန်တွင်အမျိုးသမီးများမှာ အနည်းငယ်တိုး တက် လာပါသည်။ လုံခြုံမှုတွင်အမျိုးသမီးများအနည်းငယ်သာလုံခြုံမှုရှိပါသေးသည်။

အမွေရပိုင်ခွင့်တွင် အမျိုးသားနှင့်အမျိုးသမီးတန်းတူ ရရှိကြပါသည်။ အမျိုးသမီးများသည်အိမ်မှ ကိစ္စများတွင်သာအမျိုးသားများထက်ပိုလုပ်ကြရပါသည်။ အမျိုးသားများလည်းအမျိုးသမီးများ မအားလပ်ချိန် တွင်ဝင်ရောက်လုပ်ကိုင်ပေးကြလျက်ရှိပါသည်။

အိမ်မှကိစ္စများနှင့်ကလေးထိန်းခြင်းများကိုအမျိုးသားများကခွဲဝေလုပ်ဆောင်ပေးလျှင်အမျိုးသမီး များလည်းဝင်ငွေပို၍ရရှိလာနိုင်မည်။ အမျိုးသားနှင့်အမျိုးသမီးကွာဟခြင်းအကြောင်းရင်းမှာ အမျိုးသားများ သာဦးဆောင်ဆောင်ရွက်ရမည်ဆိုသည့်ရေးအစွဲကြောင့်အမျိုးသမီးများသည်အရာရာနောက်ကျနေခြင်းဖြစ် ပါသည်။

ပူးပေါင်းပါဝင်မှုတွင်အမျိုးသားများနှင့်တန်းတူအမျိုးသမီးများလည်း ပူးပေါင်းပါဝင်လျက်ရှိပါသည်။ ဝင်ငွေရရှိမှုတွင်လည်းအမျိုးသားများနည်းတူအမျိုးသမီးများမှာလည်းတန်းတူရှာဖွေလျက်ရှိကြပါသည်။ မိဘ များသည်သား၊သမီးကိုအဝေးပို့မည်ဆိုပါက သားကိုသာစိတ်ချပြီးသမီးကို စိတ်မချသောကြောင့် အမျိုးသမီး များ၏ ဘဝမြင့်တင်ရန်အတွက်အမျိုးသမီး မြင့်တင်ရေးသင်တန်းများ၊ ကျားမရေးရာတန်းသင်တန်းများ၊ စွမ်း ဆောင်ရည်မြင့်တင်ရေးသင်တန်းများပေးသင့်ကြောင်းသိရှိရပါသည်။

# အဖွဲ့အစည်းချိတ်ဆက်မှု ပြပုံ(ကျေးရွာအတွင်း/အပြင်)

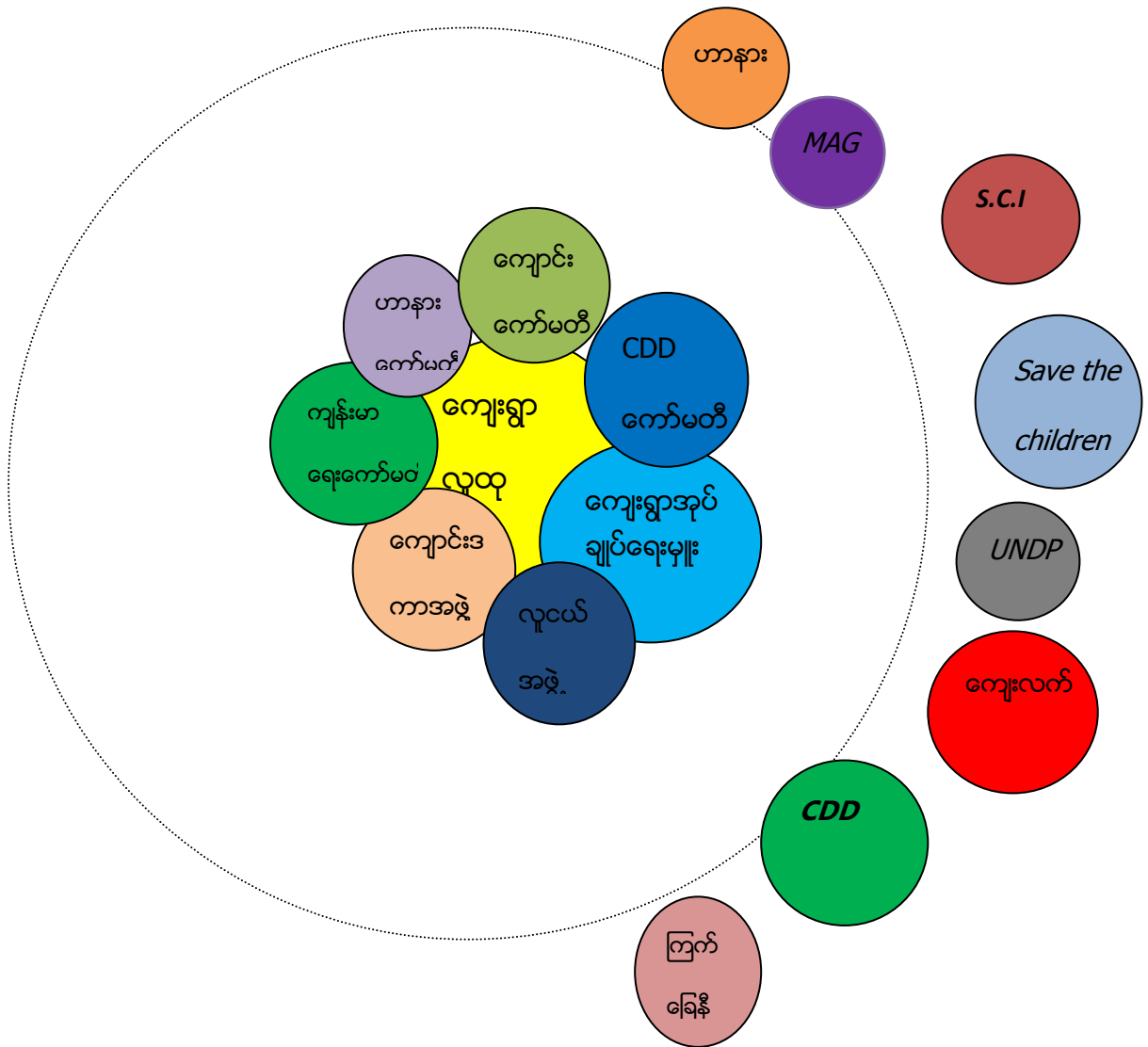

## ပါဝင်ဆွေးနွေးသူ

- ကျား - ၁၃ဦး
- မ - ၁၂ဦး

## မှတ်တမ်းတင်သူ

- အမည် - ဒေါ်နော်မူးခိုဝါး
- ရာထူး-လူထုစည်းရုံးရေးမှူး

## ပင်းပုံစံသုံးသပ်ချက်

ကျောက်ကြီး(မြောက်) ကျေးရွာ၏ရွာတွင်းတွင်အုပ်ချုပ်ရေးမှူး ကျောင်းဒကာအဖွဲ့နှင့် ကျေးရွာလူထုတို့ရှိပါသည်။ ကျေးရွာတွင်အုပ်ချုပ်မှုသည်ကျေးရွာတွင်းအဖွဲ့အစည်းများနှင့် ဖွံ့ဖြိုးရေး လုပ်ငန်းများတွင်အဓိကဦးဆောင်သူဖြစ်သည်။

ကျောက်ကြီး(မြောက်)ကျေးရွာနှင့်ချိတ်ဆက်သောကျေးရွာပြင်ပအဖွဲ့အစည်းများမှာ *S.C.I* ၊ *Save the Children* ၊ *UNDP* ၊ ကျေးလက်၊ ကြက်ခြေနီ၊ ဟာနားနှင့် လူထုဗဟိုပြုစီမံကိန်းအဖွဲ့တို့ ဖြစ်ကြပါသည်။ *Save the Children* အဖွဲ့သည်ခြင်တောင်ဝေခြင်း၊ ကိုယ်ဝန်ဆောင်နှင့်ကလေး စောင့်ရှောက်ခြင်းနှင့်အသိပညာပေးသင်တန်းများပို့ချပေးသည်။ *S.C.I* အဖွဲ့သည်ကျန်းမာရေးဟော ပြောပွဲများလာရောက်ပြုလုပ်ပေးပါသည်။ ထို့နောက် ကျေးလက်မှလည်း ကျေးရွာတွင်တန်ဖိုးနည်း အိမ်ယာများလာရောက် ဆောက်လုပ်ပေးခဲ့ပါသည်။ *UNDP* အဖွဲ့မှလည်း ကျေးရွာတွင်ရေလှောင် ကန်လာရောက်ဆောက်လုပ်ပေးခဲ့ပါသည်။ ၂၀၁၉ ခုနှစ်တွင်ဟာနားအဖွဲ့ဝင်ရောက်လာပြီး ငွေစုငွေ ချေးလုပ်ငန်းများကိုလုပ်ဆောင်ပေးလျက်ရှိပါသည်။ ၂၀၁၇ခုနှစ်တွင်လူထုဗဟိုပြုစီမံကိန်းမှကျေးရွာ၏ လိုအပ်ချက်အရရန်ပုံငွေထောက်ပံ့ပေးပြီးကျေးရွာလူထုနှင့်ပူးပေါင်းကာရွာတွင် ကျောက်ချောလမ်း ကိုခင်းပေးခဲ့ပါသည်။ ထို့အပြင် ၂၀၂၀ခုနှစ်တွင်ကျေးရွာလူထု၏တောင်းဆိုမှုနှင့် လိုအပ်ချက်အရ ခန်းမဆောင်တည်ဆောက်ရန်လျာထားလျက်ရှိပါသည်။

ကျေးရွာစီ/ထောက်ကော်မတီဖွဲ့စည်းပုံဇယား

ကျေးရွာစီထောက်ကော်မတီဥက္ကဋ္ဌ  
 ၁။ ဦးအုန်းမောင်  
 ၂။ ဒေါ်မလေး

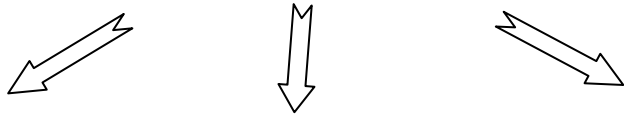

စောင့်ကြည့်ကြပ်ရေးကော်မတီ  
 ၁။ ဦးခွန်ရွှေဘိ  
 ၂။ ဒေါ်နန်းဆုစံဝင်း

လည်ပတ်ထိန်းသိမ်းရေးကော်မတီ  
 ၁။ ဦးအောင်နိုင်  
 ၂။ ဒေါ်နန်းစိန်ညို

ဝယ်ယူရေးကော်မတီ  
 ၁။ ဦးတီးတုတ်  
 ၂။ ဒေါ်နန်းဗစ်

ကျေးရွာစေတနာ့ဝန်ထမ်း  
 ၁။ ဦးခွန်စိုးနိုင်  
 ၂။ ဒေါ်လီဖီကြာ

ဝေဖန်အကြံပြုတိုင်ကြားချက်  
 ပြေရှင်းရေးအဖွဲ့  
 ၁။ ဦးအောင်သိန်း  
 ၂။ ဒေါ်ရွှေနန်းကြည်

ငွေစာရင်းကိုင်  
 ၁။ ဒေါ်နန်းဒေဝီ

ပါဝင်ဆွေးနွေးသူ

ကျား- ၁၃ဦး

မ - ၁၂ဦး

မှတ်တမ်းတင်သူ

အမည် - ဒေါ်နော်မူးခိုဝါး

ရာထူး-လူထုစည်းရုံးရေးမှူး

# ကျေးရွာအုပ်စုစီထောက်ကော်မတီဖွဲ့စည်းပုံဇယား

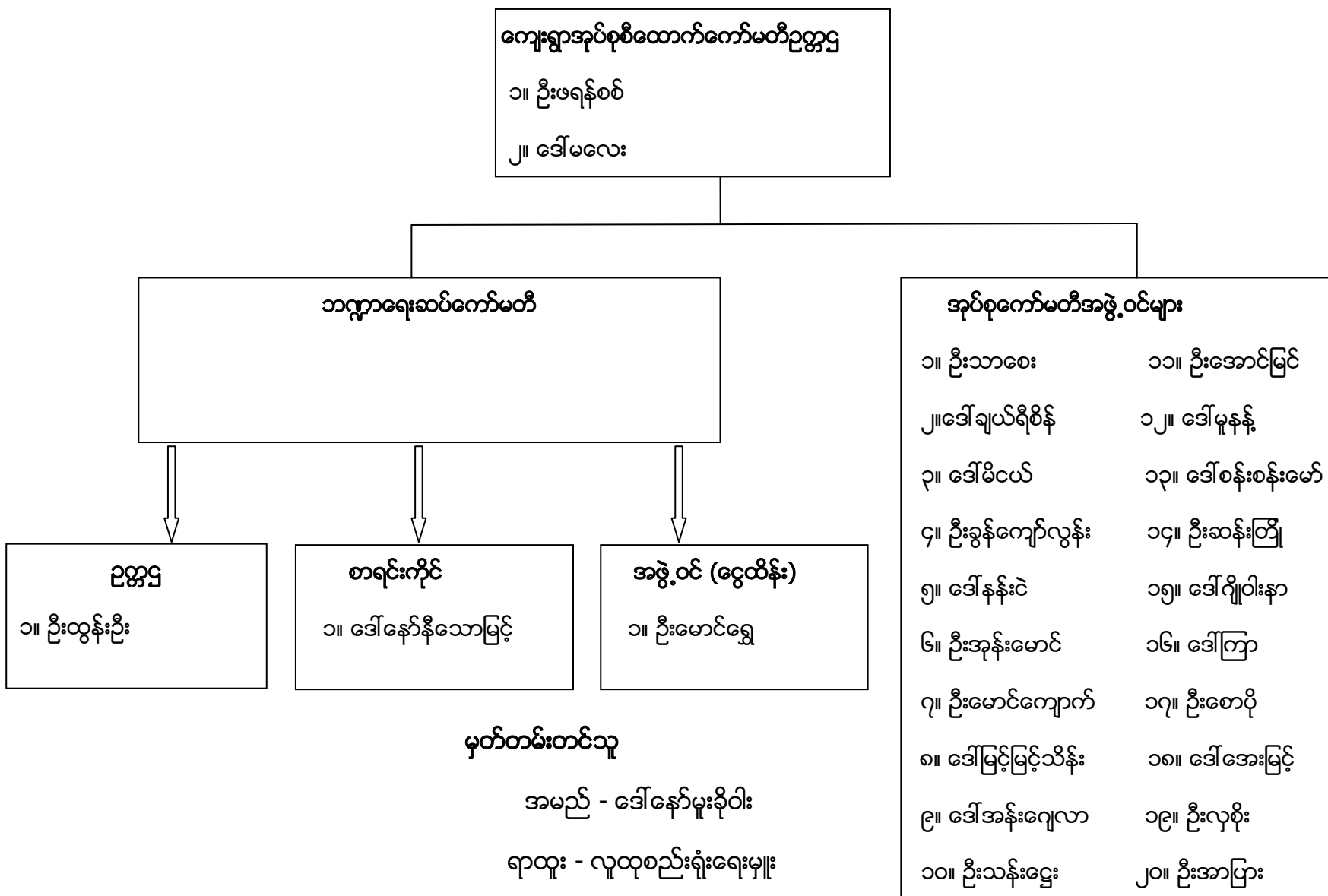

ပါဝင်ဆွေးနွေးသူ

ကျား-၁၃ဦး

မ- ၁၂ဦး

မှတ်တမ်းတင်သူ

အမည် - ဒေါ်နော်မူးခိုဝါး

ရာထူး - လူထုစည်းရုံးရေးမှူး

ပုံစံ - ၈ - ၁ ကျေးရွာအခြေခံအချက်အလက်များ (Form PC 1)

လမ်းညွှန်ချက်၊ ကျေးရွာတစ်ရွာသို့ ပထမဆုံးမိတ်ဆက်ခရီးသွားရောက်သောအခါ လူထုစည်းရုံးရေးမှူးသည် ကျေးရွာ ခေါင်းဆောင်များအားကျေးရွာအချက်အလက်များကိုမေတ္တာရပ်ခံ၍တောင်းခံရသည်။ ဤအချက်အလက်များကိုစီမံကိန်းမိတ်ဆက်အစည်းဝေးမတိုင်မီတောင်းခံရမည်။ စီမံကိန်းမိတ်ဆက်အစည်းဝေးတွင် လူထုစည်းရုံးရေးမှူးသည် ဤအချက်အလက်များအား စစ်ဆေးပြီး မှန်ကန်အောင်ပြုလုပ်ရမည်။ ပြီးနောက်တွင် လူထုစည်းရုံးရေးမှူးမှ သတင်းအချက်အလက်ထံသို့ Tablets မှ တဆင့် ဖြည့်သွင်းရမည်။

ကျေးရွာခေါင်းဆောင် အမည် ဦးလွင်ကျော်	ကျေးရွာခေါင်းဆောင်၏ ဖုန်းနံပါတ် ၀၇-၇ ၈၅၁၁၂၇၇၆	လူထုစည်းရုံးရေးမှူး၏အမည် ဒေါ်နန်းစုဝါ
ပြည်နယ်၊ တိုင်းဒေသကြီး ၊ မြို့နယ် ကယားပြည်နယ် ၊ ချီလော်	ကျေးရွာအုပ်စု ဒန်းချစ်	ကျေးရွာ ကျောက်ကြီး (ကြောက်)

က၊ လူဦးရေ

လူမျိုးစု	အိမ်ထောင်စုအရေအတွက်	ကိုးကွယ်သည့်ဘာသာ	အိမ်ထောင်စုအရေအတွက်
လူမျိုးစု (၁)--- <del>၁၂၃၄</del>	၃၇	ဘာသာ(၁)--- <del>၁၂</del>	30
လူမျိုးစု (၂)--- <del>၁၂၃၄</del>	၁	ဘာသာ(၂)-----	
လူမျိုးစု (၃)--- <del>၁၂၃၄</del>	၁	ဘာသာ(၃)-----	
<del>၁၂၃၄</del> + <del>၁၂၃၄</del>	၁		
လူမျိုးစုရော-----		ဘာသာရော-----	
အခြား			
	အရေအတွက်		
မသန်စွမ်းသူများ	၁ ဦး		
သက်ကြီးရွယ်အိုများ (၆၅ နှစ် နှင့် အထက်)	၂ ဦး		
စစ်ဘေးရှောင်			
	အမျိုးသား(အရေအတွက်)	အမျိုးသမီး(အရေအတွက်)	စုစုပေါင်းအရေအတွက်
လူဦးရေ	၇၇ ဦး	၇၅ ဦး	၁၅၂ ဦး
လူမျိုးစု (၁)--- <del>၁၂၃၄</del>	၇၅ ဦး	၇၄ ဦး	၁၄၉ ဦး
လူမျိုးစု (၂)--- <del>၁၂၃၄</del>	၁ ဦး		၁ ဦး
လူမျိုးစု (၃)--- <del>၁၂၃၄</del>		၁ ဦး	၁ ဦး
အခြား <del>၁၂၃၄</del>	၁ ဦး		၁ ဦး
အိမ်ထောင်ဦးစီး	၂၆	၄	၃၀

(ခ) အခြေခံအဆောက်အအုံ အသုံးအဆောင်များ

စာသင်ကျောင်း	အမှတ် ခြံပေါ်	ကျန်းမာရေး	အမှတ် ခြံပေါ်	ဘာသာရေးအဆောက် အအုံများ	အမှတ် ခြံပေါ်
အထက်တန်းကျောင်း	<input type="checkbox"/>	ဆေးရုံ	<input type="checkbox"/>	စေတီ	<input checked="" type="checkbox"/>
အလယ်တန်းကျောင်း	<input type="checkbox"/>	ကျန်းမာရေးဌာန	<input type="checkbox"/>	ဘုန်းကြီးကျောင်း	<input type="checkbox"/>
မူလတန်းကျောင်း	<input checked="" type="checkbox"/>	ကျန်းမာရေးဌာနခွဲ	<input type="checkbox"/>	ဟိန္ဒူဘုရားကျောင်း	<input type="checkbox"/>
မူကြိုကျောင်း	<input type="checkbox"/>	ဆေးပေးခန်း	<input type="checkbox"/>	ခရစ်ယာန်ကျောင်း	<input type="checkbox"/>
အခြား	<input type="checkbox"/>	အခြား	<input type="checkbox"/>	ဗလီ	<input type="checkbox"/>
				အခြား	<input type="checkbox"/>
မှတ်ချက်		မှတ်ချက်		မှတ်ချက်	

(ဂ) ကျွမ်းကျင်သူများမှတ်တမ်း (ကျေးရွာတွင်နေထိုင်သော သို့မဟုတ် တခြားရွာမှလာရောက်သော ကျွမ်းကျင်သူများ)

(၁) စာသင်ကျောင်း			(၂) ကျန်းမာရေး			(၃) လက်မှုပညာရှင်		
	ရွာတွင်နေ ထိုင်သူ	အခြားရွာမှ လာသူ		ရွာတွင်နေ ထိုင်သူ	အခြား ရွာမှ လာသူ		ရွာတွင် နေထိုင်သူ	အခြားရွာ မှလာသူ
မူလတန်းပြဆရာ/မ	<input type="checkbox"/>	<input checked="" type="checkbox"/>	ဆရာဝန်	<input type="checkbox"/>	<input type="checkbox"/>	လက်သမား	<input type="checkbox"/>	<input type="checkbox"/>
အထက်တန်းပြဆရာ/မ	<input type="checkbox"/>	<input type="checkbox"/>	လက်ထောက် ကျန်းမာရေးမှူး	<input type="checkbox"/>	<input type="checkbox"/>	ပန်းရံ	<input type="checkbox"/>	<input type="checkbox"/>
အလယ်တန်းပြဆရာ/မ	<input type="checkbox"/>	<input type="checkbox"/>	အမျိုးသမီးကျန်းမာရေး ဆရာမ	<input type="checkbox"/>	<input type="checkbox"/>	လျှပ်စစ်ကျွမ်းကျင်၊ မီးသမား	<input type="checkbox"/>	<input type="checkbox"/>
မူကြိုဆရာ/မ	<input type="checkbox"/>	<input type="checkbox"/>	သားဖွားဆရာမ	<input type="checkbox"/>	<input type="checkbox"/>	ရေပိုက်သွယ်သူ	<input type="checkbox"/>	<input type="checkbox"/>
အခြား	<input type="checkbox"/>	<input type="checkbox"/>	ပြည်သူ့ကျန်းမာရေးလုပ်သား	<input checked="" type="checkbox"/>	<input type="checkbox"/>	စက်ပြင်ဆရာ	<input type="checkbox"/>	<input type="checkbox"/>
မှတ်ချက်			မှတ်ချက်			မှတ်ချက်		

(ဃ) ကျေးရွာသို့ ရောက်ရှိနိုင်သည့်လမ်းအခြေအနေ / ကျေးရွာတစ်ရွာသည် ၎င်း၏ကျေးရွာအုပ်စုနှင့် ဆက်သွယ်ထားသော လမ်းအခြေအနေ (အောက်ပါတို့ကိုပိုင်းပါ)

ကျောက်ကြမ်းလမ်း

ကတ္တရာလမ်း

ကွန်ကရစ်လမ်း

မော်တော်ဆိုင်ကယ်လမ်း

ကျောက်ခင်းလမ်း

မြေသားလမ်း

လူသွားလမ်း

အခြား \_\_\_\_\_



ကျေးရွာဖွံ့ဖြိုးမှုစီမံချက်

(၁) လူထုပဟိုပြုစီမံကိန်းမစတင်မှ ဤကျေးရွာတွင်ကျေးရွာဖွံ့ဖြိုးမှု စီမံချက်ရှိခဲ့ပါသလား?

ပိုင်းပါ  
ရှိပါသည်/မရှိပါ/မသိပါ

(၂) ရှိခဲ့ပါလျှင် ဤစီမံချက်ကို မည်သည့် ခုနှစ်တွင်ပြင်ဆင်ခဲ့ပါသနည်း?

နှစ်-----/မသိပါ

(၃) ဤစီမံချက်ကို မြို့နယ်မှအတည်ပြုခဲ့ပါသလား?

ပြုခဲ့ပါသည်/မပြုခဲ့ပါ /မသိပါ

(စ) ခရီးအကွာအဝေး

(၁) ဤကျေးရွာ၏ပဟိုမှ၎င်းကျေးရွာအုပ်စု၏ပဟိုအထိခရီးပိုင်းမည်မျှကွာဝေးသနည်း? ပိုင်း-----/မသိပါ

(၂) ဤကျေးရွာမှ ၎င်းကျေးရွာအုပ်စု၏ပဟိုအထိသွားလာရာတွင်ကြာမြင့်သည့်အချိန်။

ခြောက်သွေ့ရာသီတွင်ကြာချိန် ၀၀- ၃၀ -----ထော်လာရီ/မော်တော်ဆိုင်ကယ်/ခြေလျင်/လား/မော်တော်ဘုတ်/ အခြား -----

မိုးရာသီတွင်ကြာချိန် ၀၀- ၃၀ -----ထော်လာရီ/မော်တော်ဆိုင်ကယ်/ခြေလျင်/လား/မော်တော်ဘုတ်/ အခြား -----

(ဆ) ပတ်ဝန်းကျင်ဆိုင်ရာသဘာဝဘေးအန္တရာယ်

ဤကျေးရွာတွင်ရေကြီးခြင်းကဲ့သို့ သဘာဝဘေးအန္တရာယ်ကျရောက်ဖူးခြင်း ရှိပါသလား။

မရှိပါ  ရှိပါသည် ရှိလျှင်ဖော်ပြပါ-----

(ဇ) ကျေးရွာတွင် ဖွဲ့စည်းထားသော အဖွဲ့အစည်းများ

လူထုပဟိုပြုစီမံကိန်းမတိုင်မီ ဤကျေးရွာတွင် ကျေးရွာဖွံ့ဖြိုးရေးအတွက် အစိုးရ(သို့)ရွာသားများကိုယ်တိုင်(သို့) စီမံကိန်းတစ်ခုခုမှ ဖွဲ့စည်းထားသည့် အဖွဲ့အစည်းများရှိပါသလား။

(၁) JOM -----

(၂) SCJ -----

(ဈ) အထွေထွေအုပ်ချုပ်ရေး ဦးစီးဌာန (GAD) မှ မှတ်တမ်းတင်ထားခြင်း

ဤကျေးရွာသည် အထွေထွေအုပ်ချုပ်ရေး ဦးစီးဌာန (GAD) မှ မှတ်တမ်းတင်ထားမှု ရှိပါသလား။

မရှိပါ  ရှိပါသည်

ကျေးရွာခေါင်းဆောင်

အမည် ဦးလုံးကျော်

လက်မှတ် ကျော် နေ.စွ

လူထုစည်းရုံးရေးမှူး

အမည် ဒေါ်စောမူနီဝါ

လက်မှတ် မူနီဝါ နေ.စွ



ပုံစံ - ၀-၂ - စီမံကိန်းစက်ဝန်းအချိန်ဇယား (PC 2)

လမ်းညွှန်ချက်၊ သက်ဆိုင်ရာလူထုစည်းရုံးရေးမှူး/လက်ထောက်နည်းပညာမှူးများမှ စီမံကိန်းစက်ဝန်းအဆင့်တစ်ခုစီပြီးစီးတိုင်းကျေးရွာနှင့် ကျေးရွာအုပ်စုအတွက် ဤပုံစံကိုဖြည့်သွင်းရမည်။								
စည်းရုံးရေးမှူး/လက်ထောက်နည်းပညာရေးမှူးဝန်ထမ်း အမည် - ဒေါ်နော်မူ ဦးဝါး								
နေ့စွဲ 27.9.2019				စက်ဝန်းအားအမှတ်ခြစ်ပါ <input type="checkbox"/> စက်ဝန်း(၁) <input type="checkbox"/> စက်ဝန်း(၂) <input type="checkbox"/> စက်ဝန်း(၃) စက်ဝန်း (၄)				
ပြည်နယ်/တိုင်း ကယား	မြို့နယ် ဗြဲငါးကော်	ကျေးရွာအုပ်စု ပန်းရွှေ	ကျေးရွာ ကျောက်ကြီး ( ခြောက် )					
စီမံကိန်းဆောင်ရွက်မှုအဆင့်များ	နေ့စွဲ		အစည်းအဝေးတွင်တက်ရောက်သူအရေအတွက်					
	စတင်သည့် နေ့	ပြီးဆုံး သည့်နေ့	အမျိုးသား အရေ အတွက်	အမျိုးသမီး အရေ အတွက်	အိမ်ထောင်စုအရ ရေအတွက်	လူမျိုးစုတက်ရောက်သူ အရေ အတွက်နှင့် လူမျိုးစုအမည်	အိမ်ထောင်စု ပေါင်း	အိမ်ထောင်စု %
၁။ ကျေးရွာစီမံကိန်း ဖိတ်ဆက်အစည်းအဝေး	27.9.19	27.9.19	13ဦး	12ဦး	25စု	၂၃၀၀   24ဦး ၂၅စု 1ဦး	25စု	83%
၂။ ကျေးရွာဖွံ့ဖြိုးရေး စီမံချက်ရေးဆွဲခြင်း အစည်းအဝေး	27.9.19	27.9.19	13ဦး	12ဦး	25စု	၂၃၀၀   24ဦး ၂၅စု 1ဦး	25စု	83%
၃။ ကျေးရွာအုပ်စု လုပ်ငန်းဆုံး ဖြတ်ချက်ချ သည့်အစည်းအဝေး	1.11.2020	1.11.2020	20ဦး	21ဦး	47ဦး	ကယား 119 အိမ်ထောင်စု 4 ၂၃၀၀   ၂၅စု 1ဦး ၂၅စု 1ဦး	47စု	
၄။ မြို့နယ်အဆင့်စီမံကိန်းရေးဆွဲရေး နှင့် အကောင်အထည်ဖော်ရေးကော်မတီ၏ စီမံကိန်း သုံးသပ်မှုအစည်းအဝေး	11.12.19	11.12.19	မလို	မလို	မလို	မလို		
၅။ မြို့နယ် စီမံကိန်းရေးဆွဲရေး နှင့်အကောင် အထည်ဖော်ရေးကော်မတီ၏ဆုံးဖြတ်မှုကို ရွာသို့ အသိပေးအကြောင်းကြားသည့်အစည်းအဝေး	23.1.2020	23.1.2020	10ဦး	12ဦး	22စု	၂၃၀၀   ၂၅စု 1ဦး	22စု	73%



၆။ စီမံကိန်းလုပ်ငန်းခွဲစီမံချက်ရေးဆွဲခြင်း အစည်းအဝေး	မလှို	မလှို	မလှို	မလှို	မလှို	မလှို	မလှို	မလှို
၆.၁။ စီမံကိန်းလုပ်ငန်း အကောင်အထည်ဖော် ရေးအစီအစဉ် ရေးဆွဲခြင်း	၂၃.၁.၂၀၂၀	၂၃.၁.၂၀၂၀	၁၀ ဦး	၁၂ ဦး	၂၂ ဧ	၁၃ ဧ	၂၂ ဧ	၄၃၂.
၆.၂။ ဝယ်ယူရေးအစီအစဉ် ရေးဆွဲခြင်း	၂၃.၁.၂၀၂၀	၂၃.၁.၂၀၂၀	၁၀ ဦး	၁၂ ဦး	၂၂ ဧ	၁၃ ဧ	၂၂ ဧ	၄၃၂.
၆.၃။ ဘဏ္ဍာရေးကုန်ကျမှု လျာထားအစီအစဉ် ရေးဆွဲခြင်း	၂၃.၁.၂၀၂၀	၂၃.၁.၂၀၂၀	၁၀ ဦး	၁၂ ဦး	၂၂ ဧ	၁၃ ဧ	၂၂ ဧ	၄၃၂.
၆.၄။ ပြင်/ထိန်းအစီအစဉ် ရေးဆွဲခြင်း	၂၃.၁.၂၀၂၀	၂၃.၁.၂၀၂၀	၁၀ ဦး	၁၂ ဦး	၂၂ ဧ	၁၃ ဧ	၂၂ ဧ	၄၃၂.
၇။ စီမံကိန်းလုပ်ငန်းခွဲ တိုးတက်မှု စောင့်ကြည့် အစည်းအဝေး	မလှို	မလှို	မလှို	မလှို	မလှို	မလှို	မလှို	မလှို
၇.၁။ အစည်းအဝေး ပထမအကြိမ်								
၇.၂။ အစည်းအဝေး ဒုတိယအကြိမ်								
၇.၃။ အစည်းအဝေး တတိယအကြိမ်								
၈။ စီမံကိန်းလုပ်ငန်းခွဲ အပြီးသတ်စစ်ဆေးခြင်း အစည်းအဝေး								
၉။ လူထုစစ်ဆေးပွဲအစည်းအဝေး								

# ပထမနှစ်စက်ဝန်းကျေးရွာဖွံ့ဖြိုးရေးဦးစားပေးအစီအစဉ်

ပုံစံ - ၈ - ၃ ကျေးရွာဖွံ့ဖြိုးရေး ဦးစားပေးအစီအစဉ် (Form PC 3)

လမ်းညွှန်ချက်၊ အထောက်အကူပြု	အဆင့်(၃)	ကျေးရွာမှော်မှန်းချက်အစည်းအဝေး ပြီးဆုံးသောအခါ ကျေးရွာစီမံကိန်း ကော်မတီသည် လူထုစည်းရုံးရေးမှူးအကူအညီဖြင့် ဤပုံစံကိုပြည့်စုံအောင် ဖြည့်သွင်းရမည်။
လူထုစည်းရုံးရေးမှူး ဝန်ထမ်း အမည်	ဦးဒွန်းတင်မောဘိက္ခိတင်	
နေ့စွဲ	7/2/2017	
ပြည်နယ်/တိုင်း	မြို့နယ်	ကျေးရွာအုပ်စု
	လှိုင်လှိုင်	ကျေးရွာ ကျောက်တိုင်မြောက်

၈။ အခက်အခဲအတားအဆီးများအားဆွေးနွေးခြင်း - ယခုလက်ရှိအခြေအနေတွင် ဤကျေးရွာဖွံ့ဖြိုးတိုးတက်ရေးအတွက် အဓိက အခက်အခဲအတားအဆီးများသည် မည်သည့်များဖြစ်ပါသနည်း။ (အမျိုးသား/သမီး အနည်းဆုံးအခက်အခဲ ၅ ခုစီဖော်ပြပါ)

အမျိုးသား အဖွဲ့မှ တင်ပြသောအခက်အခဲအတားအဆီးများ	အမျိုးသမီး အဖွဲ့မှ တင်ပြသောအခက်အခဲအတားအဆီးများ
၁. နေရာအခွင့်ရ ရေလျှပ်စီးမရှိခြင်း	၁. မြို့နယ်အတွင်းတွင် ကျေးရွာအတွင်းရှိ ကျေးရွာအုပ်စုများ
၂. မိုးတိုင်းတွင် ရွာကြားလမ်း၊ နယ်လမ်းများ	၂. ကျေးရွာအတွင်းရှိ ရေပေးစနစ်၊ ပျက်စီးနေပြီး ကျေးရွာအတွင်းရှိ
၃. ကျေးရွာအတွင်းရှိ ရေပေးစနစ်	၃. ကျေးရွာအတွင်းရှိ ရေပေးစနစ်၊ ကျေးရွာအတွင်းရှိ
၄. ကျေးရွာအတွင်းရှိ ရေပေးစနစ်	၄. ကျေးရွာအတွင်းရှိ ရေပေးစနစ်၊ ကျေးရွာအတွင်းရှိ
၅. ကျေးရွာအတွင်းရှိ ရေပေးစနစ်	၅. ကျေးရွာအတွင်းရှိ ရေပေးစနစ်၊ ကျေးရွာအတွင်းရှိ

၉။ မှော်မှန်းခြင်း - နောင်လာမည့် (၅) နှစ်အတွင်း ကျေးရွာဖွံ့ဖြိုးရေး မှော်မှန်းလျာထားချက်များအား တင်ပြပါ။

အမျိုးသားအဖွဲ့မှ တင်ပြသောမှော်မှန်းချက်များ	အမျိုးသမီးအဖွဲ့မှ တင်ပြသောမှော်မှန်းချက်များ
၁. ဆင့်တင်ရေးအဖွဲ့	၁. ကျေးရွာအတွင်းရှိ ရေပေးစနစ်
၂. ကျေးရွာအတွင်းရှိ ရေပေးစနစ်	၂. ကျေးရွာအတွင်းရှိ ရေပေးစနစ်
၃. ကျေးရွာအတွင်းရှိ ရေပေးစနစ်	၃. ကျေးရွာအတွင်းရှိ ရေပေးစနစ်
၄. ကျေးရွာအတွင်းရှိ ရေပေးစနစ်	၄. ကျေးရွာအတွင်းရှိ ရေပေးစနစ်
၅. ကျေးရွာအတွင်းရှိ ရေပေးစနစ်	၅. ကျေးရွာအတွင်းရှိ ရေပေးစနစ်

၁၀။ လူထုစီမံကိန်း၏ လာမည့် (၄) နှစ်အတွက် အကျုံးဝင်သော ဦးစားပေး ဖွံ့ဖြိုးတိုးတက်မှု လုပ်ငန်း အစီအစဉ်များအားဖော်ပြပါ။

အဆင့်	ကျေးရွာအတွက် ဦးစားပေး ဖွံ့ဖြိုးတိုးတက်မှု လုပ်ငန်းစဉ်များ	အဆိုပြုသူ (အမျိုးသား/အမျိုးသမီး/အမျိုးသား+အမျိုးသမီး)	ခန့်မှန်းကုန်ကျစရိတ်	အကျိုးခံစားခွင့်ရှိသူ ခန့်မှန်းခြေအရေအတွက်
၁	ရေ	၈ + ၈		185 ဦး
၂	လမ်း	၈ + ၈		185 ဦး
၃	မူကြိုကျောင်း	၈ + ၈		185 ဦး
၄	ကျေးရွာအတွင်းရှိ ရေပေးစနစ်	၈ + ၈		185 ဦး
၅	ကျေးရွာအတွင်းရှိ ရေပေးစနစ်	၈ + ၈		185 ဦး

ရွာစံကိန်း၏ လာမည့် ( ၄ ) နှစ်အတွက် အကျုံးမဝင်သော ဦးစားပေး ဖွံ့ဖြိုးတိုးတက်မှု လုပ်ငန်း အစီအစဉ်များအားဖော်ပြပါ။

အဆင့်	ကျေးရွာအတွက် ဦးစားပေး ဖွံ့ဖြိုး တိုးတက်မှု လုပ်ငန်းစဉ်များ	အဆိုပြုသူ (အမျိုးသားများ/ အမျိုးသမီးများ/အမျိုးသား+ အမျိုးသမီး)	အခန်းကဏ္ဍ
၀	အုပ်ချုပ်ရေးဌာန /	မ	
၂	အထက်ပွားမြင်ရေးဌာန	မ	
၃			
၄			
၅			

ခေါင်းဆောင်၊ ကျေးရွာစံကိန်းအထောက်အကူပြုကော်မတီမှ အတည်ပြုသည်။

အမည် ----- ဦးလှမြင့် ----- လက်မှတ် -----  ----- နေ့.ရက် ----- 7.2.2017 -----

## ဒုတိယနှစ်စက်ဝန်း၊ ကျေးရွာဖွံ့ဖြိုးရေးဦးစားပေးအစီအစဉ်

ပုံစံ - ၁ - ၃ ကျေးရွာဖွံ့ဖြိုးရေး ဦးစားပေးအစီအစဉ် (Form PC 3)

လမ်းညွှန်ချက်၊ အစဉ်(၃) ကျေးရွာမှိုက်မှန်းချက်အစည်းအဝေး ပြီးဆုံးသောအခါ ကျေးရွာစီမံကိန်း အထောက်အကူပြု ကော်မတီသည် လူထုစည်းရုံးရေးမှူးအကူအညီဖြင့် ဤပုံစံကိုပြည့်စုံအောင် ဖြည့်သွင်းရမည်။

လူထုစည်းရုံးရေးမှူး/ဝန်ထမ်း အမည်	ပိုင်စိန်မောင်စိန်		
နေ့စွဲ	27.10.2017	စက်ဝန်းအား အမှတ်ခြစ်ပါ (✓) <input type="checkbox"/> စက်ဝန်း(၁)	<input checked="" type="checkbox"/> စက်ဝန်း(၂) <input type="checkbox"/> စက်ဝန်း(၃) <input type="checkbox"/> စက်ဝန်း(၄)
ပြည်နယ်/တိုင်း	ကယား	မြို့နယ်	ပျဉ်းမနက်
		ကျေးရွာအုပ်စု	ပျဉ်းမနက်
		ကျေးရွာ	ကျောက်ကြဲမြောင်

က။ အခက်အခဲအတားအဆီးများအားဆွေးနွေးခြင်း - ယခုလက်ရှိအခြေအနေတွင် ဤကျေးရွာဖွံ့ဖြိုးတိုးတက်ရေးအတွက် အဓိက အခက်အခဲအတားအဆီးများသည် မည်သည်များဖြစ်ပါသနည်း။ (အမျိုးသား/သမီး အနည်းဆုံးအခက်အခဲ ၅ ခုစီဖော်ပြပါ)

အမျိုးသား အဖွဲ့မှ တင်ပြသောအခက်အခဲအတားအဆီးများ	အမျိုးသမီး အဖွဲ့မှတင်ပြသောအခက်အခဲအတားအဆီးများ
၁။ နွေရာသီခွက်မှာ သောက်သုံးရေ မလုံလောက်ခြင်း။	၁။ မိုးရာသီခွက်တွင် ရွာတွင်းလမ်း ညွှာလာရ ဆက်ခံခြင်း။
၂။ ကျေးရွာတွင် အစားအသောက် ပြုလုပ်ရန်နေရာ အခက်ခဲခြင်း။	၂။ နွေရာသီခွက်တွင် သောက်သုံးရေ ရှားပါးလျှင် အခြားကျေးရွာ
၃။ မိုးတွင်း မရှိမီမှာ ရွာကြားလမ်း ညွှာလာရ ဆက်ခံခြင်း။	၃။ များသည့် ညွှာလာရခြင်း။
၄။ စားသောက်ရေ ဖြစ်သည်ကို အကူမရှိမီမှာ မရှိမီတွင် ရွာအတွင်း	၄။ အစားအသောက် ပြုလုပ်ရန် နေရာအခက်ခဲခြင်း။
၅။ များသောအားဖြင့် မရှိမီ။	၅။ စားသောက်ရေ ဖြစ်သည်ကို အကူမရှိမီမှာ မရှိမီတွင် ရွာအတွင်း
၆။ ကလေးငယ်များကို ဆေးကုသရန် နေရာအခက်ခဲခြင်း။	၆။ ကလေးငယ်များ ပညာရေး ဖြစ်သော လမ်း မရှိခြင်း။
၇။ အလုပ်ကို ကောင်းစွာ မလုပ်နိုင်လျှင် စားဝတ်	၇။ ကလေးငယ်များ ပညာရေး ဖြစ်သော လမ်း မရှိခြင်း။
၈။ ရေမလုံလောက်ခြင်း။	၈။ အလုပ်မရှိမီမှာ မရှိမီတွင် ရွာအတွင်း
၉။	၉။ စားသောက်ရေ မလုံလောက်ခြင်း။
၁၀။	

ခ။ မှိုက်မှန်းခြင်း - နောင်လာမည့် ( ၅ ) နှစ် အတွင်း ကျေးရွာဖွံ့ဖြိုးရေး မှိုက်မှန်းလျာထားချက်များအား တင်ပြပါ။

အမျိုးသားအဖွဲ့မှ တင်ပြသောမှိုက်မှန်းချက်များ	အမျိုးသမီးအဖွဲ့မှ တင်ပြသောမှိုက်မှန်းချက်များ
၁။ စစ်နှစ်ပတ်လုံး ရေမလုံလောက် ဖြစ်လာမည်။	၁။ ညွှာလာရ ဖွယ်ကူမည် ကျောက်ကျောက်လမ်းဖြစ်လာမည်။
၂။ ကျေးရွာတွင် အစားအသောက် ပြုလုပ်ရန် နေရာအခက်ခဲ	၂။ စစ်နှစ်ပတ်လုံး ရေမလုံလောက် ဖြစ်လာမည်။
၃။ မြို့နယ်အတွင်း	၃။ ကျေးရွာအတွင်း ရပ်ရွာအတွင်း အစားအသောက် ပြုလုပ်ရန် နေရာအခက်ခဲ
၄။ ကျေးရွာတွင် လမ်းများ ညွှာလာ ဖွယ်ကူမည်။	၄။ မြို့နယ်အတွင်း
၅။ စားသောက်ရေ ဖြစ်သည်ကို အကူမရှိမီမှာ မရှိမီတွင် ရွာအတွင်း	၅။ လုံခြုံမှု မရှိမီမှာ စားသောက်ရေ ဖြစ်သည်ကို အကူမရှိမီမှာ
၆။ ကလေးငယ်များ ပညာရေး ဖြစ်သော လမ်း မရှိခြင်း	၆။ ကလေးငယ်များ ပညာရေး ဖြစ်သော လမ်း မရှိခြင်း
၇။ ကလေးငယ်များ ပညာရေး ဖြစ်သော လမ်း မရှိခြင်း	၇။ အလုပ်မရှိမီမှာ မရှိမီတွင် ရွာအတွင်း
၈။ မရှိမီမှာ မရှိမီတွင် ရွာအတွင်း	၈။ ကလေးငယ်များ ပညာရေး ဖြစ်သော လမ်း မရှိခြင်း
၉။	၉။
၁၀။	၁၀။

ဂ။ လူထုစီမံကိန်း၏ လာမည့် ( ၄ ) နှစ်အတွက် အကျိုးဝင်သော ဦးစားပေး ဖွံ့ဖြိုးတိုးတက်မှု လုပ်ငန်း အစီအစဉ်များအားဖော်ပြပါ။

အဆင့်	ကျေးရွာအတွက် ဦးစားပေး ဖွံ့ဖြိုးတိုးတက်မှု လုပ်ငန်းစဉ်များ	အဆိုပြုသူ (အမျိုးသားများ/ အမျိုးသမီးများ/အမျိုးသား+ အမျိုးသမီး)	ခန့်မှန်းကုန်ကျ စရိတ်	အကျိုးခံစားခွင့်ရှိသူ ခန့်မှန်းခြေ အရေအတွက်
၁	ခန်းမဆောင်	က+မ	195 သိန်း	901
၂	ကျေးရွာအတွက် မြေ/ကန်စိုက်ပျိုးရေး	က+မ	775 သိန်း	901
၃	ကျောက်ချောလမ်း	က+မ	110 သိန်း	901
၄	အိမ်ရာစီမံကိန်း	မ	61 သိန်း	901
၅	မြို့ရေလျှော့ကန်	က+မ	54 သိန်း	901
၆	စာကြည့်တိုက်	က	95 သိန်း	901
၇	မူကြမ်းရေးနှင့် အခြားအဖွဲ့အစည်းများ	က+မ	145 သိန်း	901
၈	စာသင်ကျောင်း အိမ်သာ ပြုပြင်ခြင်း	မ	25 သိန်း	901

ဃ။ လူထုစီမံကိန်း၏ လာမည့် (၄) နှစ်အတွက် အကျိုးမဝင်သော ဦးစားပေး ဖွံ့ဖြိုးတိုးတက်မှု လုပ်ငန်း အစီအစဉ်များအားဖော်ပြပါ။

အဆင့်	ကျေးရွာအတွက် ဦးစားပေး ဖွံ့ဖြိုးတိုးတက်မှု လုပ်ငန်းစဉ်များ	အဆိုပြုသူ (အမျိုးသားများ/ အမျိုးသမီးများ/အမျိုးသား+ အမျိုးသမီး)	အခန်းကဏ္ဍ
၁	စိုက်ပျိုးရေး နည်းပညာပေးပို့ခြင်း	က	
၂			
၃			
၄			
၅			

ခေါင်းဆောင်၊ ကျေးရွာစီမံကိန်းအထောက်အကူပြုကော်မတီမှ အတည်ပြုသည်။

အမည် ----- ဦးအောင်ကျော် ----- လက်မှတ် ----- Zla ----- နေ့စွဲ ----- 23-10-2017 -----

# တတိယနှစ်စက်ဝန်းကျေးရွာဖွံ့ဖြိုးရေးဦးစားပေးအစီအစဉ်

ပုံစံ - ဝ - ၃ ကျေးရွာဖွံ့ဖြိုးရေး ဦးစားပေးအစီအစဉ် (Form PC 3)

လမ်းညွှန်ချက် အစဉ်(၃) ကျေးရွာမှော်မှန်းချက်အစည်းအဝေး ပြီးဆုံးသောအခါ ကျေးရွာပီပီကိန်း အထောက်အကူပြု ကော်မတီသည် လူထုစည်းရုံးရေးမှူးအကူအညီဖြင့် ဤပုံစံကိုပြည့်စုံအောင် ဖြည့်သွင်းရမည်။

လူထုစည်းရုံးရေးမှူး/ဝန်ထမ်း အမည် **ဒေါ်စန်စန် မျိုးစိုဝါး**

နေ့စွဲ **၂၇.၉.၂၀၁၈** စက်ဝန်းအား အမှတ်ခြစ်ပါ (✓)  စက်ဝန်း(၁)   
 စက်ဝန်း(၂)  စက်ဝန်း(၃)  စက်ဝန်း(၄)

ပြည်နယ်/တိုင်း **ကယား** မြို့နယ် **ရွှေငှက်** ကျေးရွာအုပ်စု **ပန်းချစ်** ကျေးရွာ ကျောက်ကြီး (၆)

က။ အခက်အခဲအတားအဆီးများအားဆွေးနွေးခြင်း - ယခုလက်ရှိအခြေအနေတွင် ဤကျေးရွာဖွံ့ဖြိုးတိုးတက်ရေးအတွက် အဓိက အခက်အခဲအတားအဆီးများသည် မည်သည်များဖြစ်ပါသနည်း။ (အမျိုးသား/သမီး အနည်းဆုံးအခက်အခဲ ၅ ခုစီဖော်ပြပါ)

အမျိုးသား အဖွဲ့မှ တင်ပြသောအခက်အခဲအတားအဆီးများ	အမျိုးသမီး အဖွဲ့မှ တင်ပြသောအခက်အခဲအတားအဆီးများ
၁ ခွေရာသီတွင်ဆောက်လုပ်ရေးအခက်အခဲ	၁ မိုးရာသီဥိုက်ဒွင်ဒွင်လမ်းများ သွားလာရခက်ခဲခြင်း
၂ ကျေးရွာတွင်အစည်းအဝေးပြုလုပ်ရန် နေရာအခက်ခဲခြင်း	၂ ခွေရာသီတွင်ဆောက်လုပ်ရေးအခက်အခဲ
၃ မိုးရာသီတွင် ရွာကြားလမ်းများ သွားလာရခက်ခဲခြင်း	၃ အစည်းအဝေးပြုလုပ်ရာနေရာအခက်ခဲခြင်း
၄ စာသင်ကျောင်းခြံစည်းရိုးအကားများရှိသဖြင့် သင်တန်းများပို့ချရခက်ခဲခြင်း	၄ စာသင်ကျောင်းခြံစည်းရိုးအကားရှိသောကြောင့် ကလေးများအတွက် သင်တန်းပို့ချရခဲခြင်း
၅ ကလေးငယ်များ ပညာရေးနေရာ	၅ ကလေးငယ်များ ပညာရေးဖွံ့ဖြိုးရေးအခက်အခဲ
၆ သင်တန်းအတွက် အလုပ်ကိုင်ကောင်းစွာမရှိခြင်း	၆ ခွေရာသီဥိုက်ဒွင်ဒွင် အခက်အခဲအတားအဆီးများ
၇ မြို့နယ်အတွင်း စာသင်နေရာ အခက်ခဲခြင်း	၇ ခြံစည်းကြောင့် စားဝတ်နေရေး အခက်ခဲခြင်း
၈	၈
၉	၉
၁၀	၁၀

ခ။ မှော်မှန်းခြင်း - နောင်လာမည့် ( ၅ ) နှစ် အတွင်း ကျေးရွာဖွံ့ဖြိုးရေး မှော်မှန်းလျာထားချက်များအား တင်ပြပါ။

အမျိုးသားအဖွဲ့မှ တင်ပြသောမှော်မှန်းချက်များ	အမျိုးသမီးအဖွဲ့မှ တင်ပြသောမှော်မှန်းချက်များ
၁ တစ်နှစ်ပတ်လုံး ရေဖူလုံမှုရှိလာရမည်	၁ သွားလာရလွယ်ကူသည့် ကျောက်ချောင်းများ ဖြစ်လာရမည်။
၂ ကျေးရွာတွင် အစည်းအဝေးပြုလုပ်ရန် နေရာအခက်ခဲခြင်း	၂ တစ်နှစ်ပတ်လုံး ရေဖူလုံမှုရှိလာရမည်
၃ ကျေးရွာအတွင်း လမ်းများ သွားလာရလွယ်ကူလာရမည်	၃ ကျေးရွာအတွင်း တွင် ရေပြည့်အထိ အစည်းအဝေးပြုလုပ်ရန် နေရာအခက်ခဲခြင်း
၄ စာသင်ကျောင်း၊ ကလေးစု၊ ကျောင်း၊ ဆရာဝန်များ ပညာရေးဖွံ့ဖြိုးရေးအတွက်	၄ လုံခြုံမှုရှိသည့် စာသင်ကျောင်းခြံစည်းရိုးရှိလာရမည်
၅ ကျောင်းခြံစည်းရိုးရှိလာရမည်	၅ ကလေးငယ်များ ပညာရေး ခြံစည်းဆေးကင်းရေးအခက်အခဲ
၆ ကလေးငယ်များ ပညာရေး ခြံစည်းဆေးကင်းရေးအခက်အခဲ	၆ အလုပ်အကိုင်အခွင့်အလမ်း ပေါများလာခြင်း
၇ အလုပ်အကိုင်အခွင့်အလမ်း ပေါများလာခြင်း	၇ စားဝတ်နေရေးကောင်းမွန်လာရမည်
၈	၈
၉	၉
၁၀	၁၀

ဂ။ လူထုပီပီကိန်း၏ လာမည့် ( ၄ ) နှစ်အတွက် အကျိုးဂင်သော ဦးစားပေး ဖွံ့ဖြိုးတိုးတက်မှု လုပ်ငန်း အစီအစဉ်များအားဖော်ပြပါ။

အဆင့်	ကျေးရွာအတွက် ဦးစားပေး ဖွံ့ဖြိုးတိုးတက်မှု လုပ်ငန်းစဉ်များ	အဆိုပြုသူ (အမျိုးသားများ/ အမျိုးသမီးများ/ အမျိုးသား+ အမျိုးသမီး)	ရန်ပုံငွေ နှုတ်ငွေ စရိတ်	အကျိုးစီးပွား/ အကျိုးအမြတ် အတွက်
၁	ဆန်းစစ်ဆောင်ရွက်ခြင်း	က+မ	၁၉၀ သိန်း	
၂	မူလအခြေအနေအထားဆောင်ရွက်ခြင်း	က+မ	၃၅ သိန်း	
၃	စာသင်ကျောင်း၊ မြို့စဉ်းရုံး	က+မ	၉၆ သိန်း	
၄	မူကြိုကျောင်း	က+မ	၂၂၃ သိန်း	
၅	ကျေးရွာအတွက် အခြေအနေအထားဆောင်ရွက်ခြင်းနှင့် အခြေအနေအထားတိုးတက်ရေး	က+မ	၇၀ သိန်း	
၆				/
၇				
၈				

ဃ။ လူထုစိမ့်ကိန်း၏ လာမည့် (၄) နှစ်အတွက် အကျိုးမဝင်သော ဦးစားပေး ဖွံ့ဖြိုးတိုးတက်မှု လုပ်ငန်း အစီအစဉ်များအားဖော်ပြပါ။

အဆင့်	ကျေးရွာအတွက် ဦးစားပေး ဖွံ့ဖြိုးတိုးတက်မှု လုပ်ငန်းစဉ်များ	အဆိုပြုသူ (အမျိုးသားများ/ အမျိုးသမီးများ/ အမျိုးသား+ အမျိုးသမီး)	အခန်းကဏ္ဍ
၁	အခြေအနေအထားဆောင်ရွက်ခြင်း	မ	
၂			
၃			
၄			
၅			

ခေါင်းဆောင်၊ ကျေးရွာစိမ့်ကိန်းအထောက်အကူပြုကော်မတီမှ အတည်ပြုသည်။

အမည် ----- ဦးစိုးကျော် ----- လက်မှတ် ----- ဇလ ----- နေ့စွဲ ----- ၂၇.၉.၂၀၁၈ -----



အဆင့်	ကျေးရွာအတွက် ဦးစားပေး ဖွံ့ဖြိုးတိုးတက်မှု လုပ်ငန်းစဉ်များ	အဆိုပြုသူ (အမျိုးသားများ/ အမျိုးသမီးများ/ အမျိုးသား+ အမျိုးသမီး)	ခန့်မှန်း ဥပဒေစာရင်း	အမျိုးစားစွမ်းရည် ခန့်မှန်းခြေ အရေအတွက်
၁	ဆုံးမဆောင်တည်ဆောက်ခြင်း	က+မ	၁၉၀ သိန်း	
၂	မူလအခြေခံတည်ဆောက်ခြင်း	က+မ	၃၅ သိန်း	
၃	စာသင်ကျောင်း၊ မြို့စဉ်းရုံး	က+မ	၉၆ သိန်း	
၄	မူကြိုကျောင်း	က+မ	၂၃၃ သိန်း	
၅	ကျေးရွာအတွက် အခြေခံအဆောက်အအုံ၊ အခြေခံအဆောက်အအုံ၊ အခြေခံအဆောက်အအုံ	က+မ	၇၀ သိန်း	
၆				/
၇				
၈				

ဃ။ လူထုစိမ့်ကိန်း၏ လာမည့် (၄) နှစ်အတွက် အကျုံးမဝင်သော ဦးစားပေး ဖွံ့ဖြိုးတိုးတက်မှု လုပ်ငန်း အစီအစဉ်များအားဖော်ပြပါ။

အဆင့်	ကျေးရွာအတွက် ဦးစားပေး ဖွံ့ဖြိုးတိုးတက်မှု လုပ်ငန်းစဉ်များ	အဆိုပြုသူ (အမျိုးသားများ/ အမျိုးသမီးများ/ အမျိုးသား+ အမျိုးသမီး)	အခန်းကဏ္ဍ
၁	အခြေခံအဆောက်အအုံ၊ အခြေခံအဆောက်အအုံ	မ	
၂			
၃			
၄			
၅			

ခေါင်းဆောင်၊ ကျေးရွာစိမ့်ကိန်းအထောက်အကူပြုကော်မီတီမှ အတည်ပြုသည်။

အမည် ----- ဦးစော ----- လက်မှတ် ----- ဇလ ----- နေ့စွဲ ----- ၂၇.၉.၂၀၁၈ -----

# စတုတ္ထနှစ်စက်ဝန်းကျေးရွာဖွံ့ဖြိုးရေးဦးစားပေးအစီအစဉ်

ပုံစံ - စ-၃ ကျေးရွာဖွံ့ဖြိုးရေး ဦးစားပေးအစီအစဉ် (Form PC 3)

လမ်းညွှန်စာအုပ် အဆင့်(၃)ကျေးရွာဖွံ့ဖြိုးရေးမှန်းချက်အစည်းအဝေးပြီးဆုံးသောအခါ ကျေးရွာစီမံကိန်း အထောက်အကူပြု ကော်မတီသည် လူထုစည်းရုံးရေးမှူးအကူအညီဖြင့် ဤပုံစံကိုပြည့်စုံအောင် ဖြည့်သွင်းရမည်။			
လူထုစည်းရုံးရေးမှူး/ဝန်ထမ်း အမည် <b>ဒေါ်နော်မိုးဦးဝါး</b>			
နေ့စွဲ <b>၂၇.၉.၂၀၁၉</b>	စက်ဝန်းအား အမှတ်ခြစ်ပါ (✓) <input type="checkbox"/> စက်ဝန်း(၁) <input type="checkbox"/> စက်ဝန်း(၂) <input type="checkbox"/> <input type="checkbox"/> စက်ဝန်း(၃) <input type="checkbox"/> စက်ဝန်း(၄)		
ပြည်နယ်/တိုင်း <b>ကယား</b>	မြို့နယ် <b>ဂွီငါးကော်</b>	ကျေးရွာအုပ်စု <b>ဒိန်းချစ်</b>	ကျေးရွာ <b>ကျောက်ကြီး (၆၆ခြောက်)</b>

က။ အခက်အခဲအတားအဆီးများအားဆွေးနွေးခြင်း - ယခုလက်ရှိအခြေအနေတွင်ဤကျေးရွာဖွံ့ဖြိုးတိုးတက်ရေးအတွက် အဓိကအခက်အခဲအတားအဆီးများသည် မည်သည်များဖြစ်ပါသနည်း။ (အမျိုးသား/သမီး အနည်းဆုံးအခက်အခဲ ၅ ခုစီဖော်ပြပါ)

အုပ်စုဖွံ့ဖြိုးရေးမှူးများမှ တင်ပြသောအခက်အခဲအတားအဆီးများ	
၁။	အစဉ်းအဝေး ခြုံငုံရာတွင် စုရုံးရန်အတွက် နေရာခက်ခဲခြင်း၊ ကြောင့် မူးပေါင်းပါဝင်မှုအားနည်းခြင်း။ <input type="checkbox"/> ကျား <input type="checkbox"/> မ <input type="checkbox"/> ကျား+ မ
၂။	ရွှေ့ရာသစ်တွင် ရေဓာတ်ပါးခြင်း၊ ကြောင့် သောက်သုံးရေ နှင့် မိုက်ညှိုးရန် ခက်ခဲခြင်း။ <input type="checkbox"/> ကျား <input type="checkbox"/> မ <input type="checkbox"/> ကျား+ မ
၃။	မူလတန်းကျောင်းတွင် ခြံစည်းရိုးမရှိသောကြောင့် တိရစ္ဆာန်များဝင် ရောက်ခြင်း နှင့် ဂျပန်အားနည်းခြင်း။ <input type="checkbox"/> ကျား <input type="checkbox"/> မ <input type="checkbox"/> ကျား+ မ
၄။	မူလကျောင်းမရှိခြင်းကြောင့် ကလေးများကို တောင်သောတိတ်ခေါ် ဆောင်ရွက်ရခြင်း။ <input type="checkbox"/> ကျား <input type="checkbox"/> မ <input type="checkbox"/> ကျား+ မ
၅။	သီးနှံများစိုက်ပျိုးရာတွင် အထွက်နှုန်းကျဆင်းပြီး စားဝတ်နေရေးခက်ခဲ ခြင်း၊ စောင့်ရှောက်မှုပေးရခြင်း၊ မြေသေတ္တာများအား မကျင့်စေရခြင်း။ <input type="checkbox"/> ကျား <input type="checkbox"/> မ <input type="checkbox"/> ကျား+ မ
၆။	ကျေးရွာတွင်းရှိ တစ်ချို့ လမ်းများမှာ မြေသားလမ်း များဖြစ်ခြင်းကြောင့် မိုးရာသီတွင် သွားလာရခက်ခဲခြင်း။ <input type="checkbox"/> ကျား <input type="checkbox"/> မ <input type="checkbox"/> ကျား+ မ
၇။	သောက်သုံးရေလုံလောက်ခြင်း မရှိသောကြောင့် ရွှေ့ရာသစ်တွင် ကောင်း သောမြေအသစ် ရေကန်များ ရောက်ရှိရခြင်း။ <input type="checkbox"/> ကျား <input type="checkbox"/> မ <input type="checkbox"/> ကျား+ မ
၈။	ရွှေ့ရာသစ်တွင် အကူအညီအကူပေးမှု မရှိပါ။ ခြင်းကြောင့် စားဝတ်နေရေးခက်ခဲ ခြင်း။ <input type="checkbox"/> ကျား <input type="checkbox"/> မ <input type="checkbox"/> ကျား+ မ

ခ။ မျှော်မှန်းခြင်း- နောင်လာမည့် (၅) နှစ် အတွင်း ကျေးရွာဖွံ့ဖြိုးရေး မျှော်မှန်းလျာထားချက်များအား တင်ပြပါ။

အုပ်စုဖွံ့ဖြိုးရေးမှူးများမှ တင်ပြသောအခက်အခဲအတားအဆီးများ	
၁။	အစဉ်းအဝေး ခြုံငုံရာတွင် စုရုံးရန်အတွက် မိုးမဆော်လတ်စဉ် ဤကာလများသည် <input type="checkbox"/> ကျား <input type="checkbox"/> မ <input type="checkbox"/> ကျား+ မ
၂။	ရွှေ့ရာသစ်တွင် သောက်သုံးရေ နှင့် မိုက်ညှိုးရန် ခက်ခဲခြင်း၊ ရေအတွက် ငရဲခုံကောက်မှု ဤကာလများသည် <input type="checkbox"/> ကျား <input type="checkbox"/> မ <input type="checkbox"/> ကျား+ မ
၃။	မူလတန်းကျောင်းတွင် ကလေးများ ခက်ခဲခက်ခဲ ခြုံငုံသော ခြံစည်းရိုး <input type="checkbox"/> ကျား <input type="checkbox"/> မ <input type="checkbox"/> ကျား+ မ
၄။	မူလကျောင်းမရှိခြင်းကြောင့် ကလေးများကို တောင်သောတိတ်ခေါ် ဆောင်ရွက်ရခြင်း။ <input type="checkbox"/> ကျား <input type="checkbox"/> မ <input type="checkbox"/> ကျား+ မ
၅။	သီးနှံများစိုက်ပျိုးရာတွင် အထွက်နှုန်းကျဆင်းပြီး စားဝတ်နေရေးခက်ခဲ ခြင်း၊ စောင့်ရှောက်မှုပေးရခြင်း၊ မြေသေတ္တာများအား မကျင့်စေရခြင်း။ <input type="checkbox"/> ကျား <input type="checkbox"/> မ <input type="checkbox"/> ကျား+ မ
၆။	ကျေးရွာတွင်းရှိ တစ်ချို့ လမ်းများမှာ မြေသားလမ်း များဖြစ်ခြင်းကြောင့် မိုးရာသီတွင် သွားလာရခက်ခဲခြင်း။ <input type="checkbox"/> ကျား <input type="checkbox"/> မ <input type="checkbox"/> ကျား+ မ

မြန်မာ့နိုင်ငံတော်တွင် တစ်နှစ်လက်ကုံး အိမ်ထောင်ရေးစာချုပ်ချုပ်ဆိုရန်  
 ဝန်ထောက်များ၏ အကျိုးအမြတ်များကို အကျိုးခွင့်ပေးရန်  
 အကျိုးခွင့်ပေးရန်အတွက် ဝန်ထောက်များ၏ အကျိုးခွင့်ပေးရန်  
 ဝန်ထောက်များ၏ အကျိုးခွင့်ပေးရန်အတွက် ဝန်ထောက်များ၏ အကျိုးခွင့်ပေးရန်

ဦးစားပေးအဆင့်	ကျေးရွာအတွက် ဦးစားပေး ဖွံ့ဖြိုးတိုးတက်မှု လုပ်ငန်းစဉ်များ	အဆိုပြုသူ (အမျိုးသားများ/အမျိုးသမီးများ/အမျိုးသား+အမျိုးသမီး)	အခန်းကဏ္ဍ	ဦးစားပေးအဆင့်သတ်မှတ်ချက်	ခန့်မှန်းကုန်ကျစရိတ်	အကျိုးခွင့်ပေးရန်အတွက်		
						ကျား	မ	ပေါင်း
၁	ခရီးစဉ်များ တည်ဆောက်ခြင်း	ကျား: + ၁၂	ကျေးရွာအတွက်	၁	၁၈၀၀၀၀	၇၇	၂၅	၁၇၂
၂	အိမ်ထောင်ရေးစာချုပ်ချုပ်ဆိုရန်အတွက် ဝန်ထောက်များ၏ အကျိုးခွင့်ပေးရန်	ကျား: + ၁၂	ကျေးရွာအတွက်	၂	၁၀၀၀၀၀	၇၇	၂၅	၁၇၂
၃	ရွာတွင်း ကျောက်ချောကမ်းခင်းခြင်း	ကျား: + ၁၂	ကျေးရွာအတွက်	၃	၁၀၀၀၀၀	၇၇	၂၅	၁၇၂
၄	ကျေးရွာအတွက် ကျေးဇူးပြုစောင့်ရှောက်ခြင်း	ကျား: + ၁၂	ကျေးရွာအတွက်	၄	၁၀၀၀၀၀	၇၇	၂၅	၁၇၂
၅	ကျေးရွာအတွက် ဝန်ထောက်များ၏ အကျိုးခွင့်ပေးရန်	ကျား: + ၁၂	ကျေးရွာအတွက်	၅	၁၀၀၀၀၀	၇၇	၂၅	၁၇၂
၆	ဘေးကင်းရေး စောင့်ရှောက်ခြင်း	ကျား: + ၁၂	ကျေးရွာအတွက်	၆	၁၀၀၀၀၀	၇၇	၂၅	၁၇၂
၇								
၈								

ယ။ လူထုစီမံကိန်း၏ လာမည့် (၄) နှစ်အတွက် အကျိုးမဝင်သော ဦးစားပေး ဖွံ့ဖြိုးတိုးတက်မှု လုပ်ငန်း အစီအစဉ်များအား ဖော်ပြပါ။

အဆင့်	ကျေးရွာအတွက် ဦးစားပေး ဖွံ့ဖြိုး တိုးတက်မှု လုပ်ငန်းစဉ်များ	အဆိုပြုသူ (အမျိုးသားများ/အမျိုးသမီးများ/အမျိုးသား+အမျိုးသမီး)	အခန်းကဏ္ဍ
၁	ဘေးကင်းရေး စောင့်ရှောက်ခြင်း	မ	Livelihoods
၂	ကျေးရွာအတွက် ဝန်ထောက်များ၏ အကျိုးခွင့်ပေးရန်	ကျား	Livelihoods
၃			
၄			
၅			
၆			

ခေါင်းဆောင်၊ ကျေးရွာစီမံကိန်းအထောက်အကူပြုကော်မတီမှ အတည်ပြုသည်။

အမည် ----- ဦးစော ----- လက်မှတ် ----- ရေး ----- နေ့စွဲ ၇.၇.၂၀၁၉ -----



ကဏ္ဍအလိုက်ဦးစားပေးလုပ်ငန်းအကျဉ်းချုပ်ဇယား

ကဏ္ဍ	စဉ်	လုပ်ငန်းအမျိုးအစား	အဆိုပြုသူ (အမှန်ခြစ်ရန်)			ခုနှစ်	ထောက်ပံ့မည့်အဖွဲ့ အစည်း(သို့) ဌာန	မှတ်ချက်
			ကျား	မ	ကျား +မ			
အခြေခံအဆောက်အအုံကဏ္ဍ(လမ်းတံတား၊ ရေရရှိရေးမီးလင်းရေး)	၁	ခန်းမဆောင်တည်ဆောက်ခြင်း			✓			
	၂	အဝီစိတွင်းနှင့် ဂါလံ (၁၀၀၀၀) ရေလှောင်ကန်တည်ဆောက် ခြင်း			✓			
	၃	ရွာတွင်းကျောက်ချောလမ်းခင်း ခြင်း			✓			
	၄							
	၅							
	၆							
	၇							
လူမှုစီးပွားရေးကဏ္ဍ(ပညာရေးကျန်းမာ ရေးနှင့်ဆိုင်သောအဆောက်အအုံများ နှင့် အခြားလိုအပ်ချက်များ)	၁	မူလတန်းကျောင်းခြံစည်းရိုးတည် ဆောက်ခြင်း			✓			
	၂	မူကြိုကျောင်းတည်ဆောက်ခြင်း			✓			
	၃	ဘောလုံးကွင်းမြေညှိခြင်း	✓					
	၄							
	၅							
အသက်မွေးဝမ်း ကြောင်းကဏ္ဍ	၁	အသက်မွေးဝမ်းကြောင်း သင် တန်းပေးခြင်း		✓				
	၂	စိုက်ပျိုးရေးနည်းပညာသင်တန်း ပေးခြင်း	✓					
	၃							

	၄								
	၅								
	၆								
	၇								
သဘာဝဘေးအန္တရာယ် လျှော့ချရေးကဏ္ဍ	၀								
	၂								
	၃								
	၄								
	၅								
အခြားကဏ္ဍ (ဌာနဆိုင်ရာများသို့ လွှဲပြောင်းနိုင်ခြင်း နှင့် အကောင် အ ထည် ဖော်နိုင်ခြင်းမရှိသောလုပ်ငန်းများ)	၀								
	၂								
	၃								
	၄								
	၅								
	၆								
	၇								

ဦးစားပေးလုပ်ငန်းအကျဉ်းချုပ်ဇယား

စဉ်	လုပ်ငန်းအမည်	ဦးစားပေးအဆင့်	အဆိုပြုသူ (ကျား)	အဆိုပြုသူ (မ)	အဆိုပြုသူ (ကျား+မ)	မှတ်ချက်
၁။	ခန်းမဆောင်တည်ဆောက်ခြင်း	၁			✓	
၂။	အဝီစိတွင်းနှင့် ဂါလံ(၁၀၀၀၀)ရေလှောင်ကန် တည်ဆောက်ခြင်း	၂			✓	
၃။	ရွာတွင်းကျောက်ချောလမ်းခင်းခြင်း	၃			✓	
၄။	မူလတန်းကျောင်းခြံစည်းရိုးတည်ဆောက်ခြင်း	၄			✓	
၅။	မူကြိုကျောင်းတည်ဆောက်ခြင်း	၅			✓	
၆။	ဘောလုံးကွင်းမြေညှိခြင်း	၆	✓			
၇။	အသက်မွေးဝမ်းကြောင်းသင်တန်းပေးခြင်း	၇		✓		
၈။	စိုက်ပျိုးရေးနည်းပညာသင်တန်းပေးခြင်း	၈	✓			
၉။						
၁၀။						
၁၁။						
၁၂။						
၁၃။						

ပါဝင်ဆွေးနွေးသူ

ကျား - ၁၃ဦး

မ - ၁၂ဦး

မှတ်တမ်းတင်သူ

အမည် -ဒေါ်နော်မူးခိုဝါး

ရာထူး-လူထုစည်းရုံးရေးမှူး

လုပ်ငန်းဆောင်ရွက်မှုမှတ်တမ်းခါတ်ပုံများ





