



ပြည်ထောင်စုမြန်မာနိုင်ငံတော်အစိုးရ
 စိုက်ပျိုးရေး၊ မွေးမြူရေးနှင့် ဆည်မြောင်းဝန်ကြီးဌာ
 ကျေးလက်ဒေသဖွံ့ဖြိုးတိုးတက်ရေးဦးစီးဌာန

National Community Driven Development Project
 လူထုဗဟုပြုစီမံကိန်း၊ လှိုင်းဘွဲ့မြို့နယ်

ကျေးရွာဖွံ့ဖြိုးရေးအစီအစဉ်



ရင်းဘိုင်းကျေးရွာအုပ်စု
 ကျောင်းမကျေးရွာ

မာတိကာ

<u>စဉ်</u>	<u>အကြောင်းအရာ</u>	<u>စာမျက်နှာ</u>
၁။	လှိုင်းဘွဲ့မြို့နယ်အခြေပြမြေပုံ	၁
၂။	ကျေးရွာမြေပုံ (တည်နေရာ)	၂
၃။	အုပ်စုတွင်ပါဝင်သော ကျေးရွာများစာရင်း	၃
၄။	ကျေးရွာအခြေခံအချက်အလက်များ (ကျေးရွာသမိုင်းကြောင်း)	၄
၅။	လူထုပူးပေါင်းပါဝင်သော လူမှုဆန်းစစ်ခြင်းနှင့် အကဲဖြတ်ခြင်း လုပ်ငန်းစဉ် (PSA/PRA) အကျဉ်းချုပ်ဇယား	၆
၆။	ကျေးရွာဖွံ့ဖြိုးရေးအစီအစဉ်အတွက်အသုံးပြုခဲ့သော PRA tools တစ်ခုချင်းစီအတွက် သုံးသတ်ချက်များ	
	၁။ ကျေးရွာလူမှုရေးနှင့်အရင်းအမြစ်ပြမြေပုံ (Social Map)	၇
	၂။ ရာသီခွင်ပြပြကွဲဒီဇိုင်း (Seasonal Cleander)	၉
	၃။ ဥစ္စာနေကြွယ်ဝမှုပြဇယား (Wealth Ranking)	၁၁
	၄။ ကျား၊မ ပင့်ကူအိမ်သုံးသပ်ခြင်း (Cob Web)	၁၃
	၅။ အရင်းအမြစ်အသုံးချမှုပုံစံပြဇယား (Asset Mapping)	၁၅
	၆။ အဖွဲ့အစည်းချိတ်ဆက်မှုပြဇယား (Veen Diagram).....	၁၈
၇။	ကော်မတီဝင်များရွေးချယ်ခြင်းနှင့် ကျေးရွာဖွံ့ဖြိုးရေးအစီအစဉ် ဆောင်ရွက်မှုမှတ်တမ်း	၂၁
၈။	ကျေးရွာအချက်အလက်များ (PC 1)	၂၂
၉။	စီမံကိန်းစက်ဝန်းအချိန်ဇယား (PC 2)	၂၇
၁၀။	ကျေးရွာဖွံ့ဖြိုးရေးဦးစားပေးအစီအစဉ် (PC 3)	၂၈
၁၁။	အစည်းဝေးမှတ်တမ်းများ	၃၀
၁၂။	ကဏ္ဍအလိုက်ဦးစားပေးဖွံ့ဖြိုးရေးလုပ်ငန်းစဉ်များ	၃၂

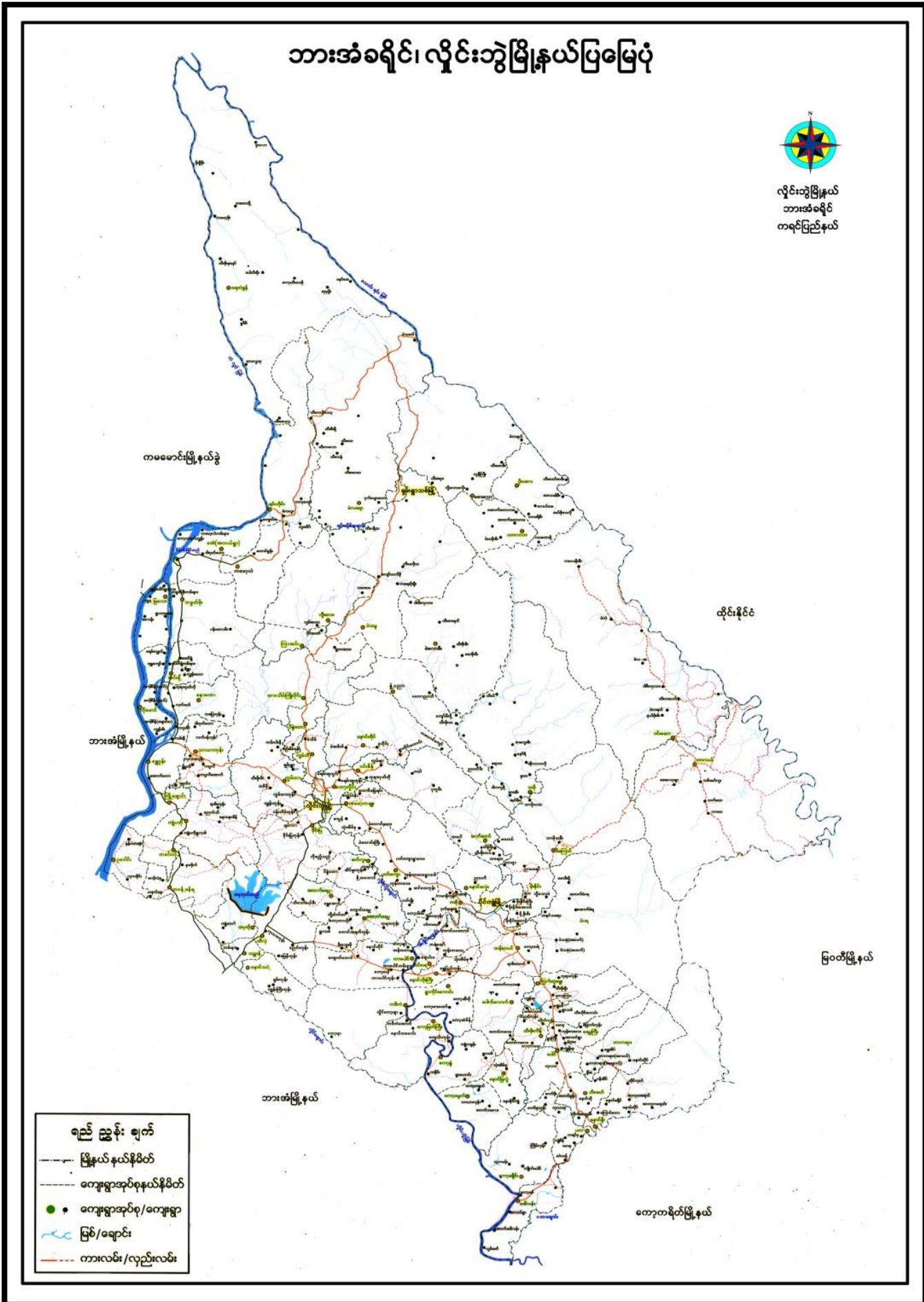

၂။ ကျေးရွာမြေပုံ (တည်နေရာ)

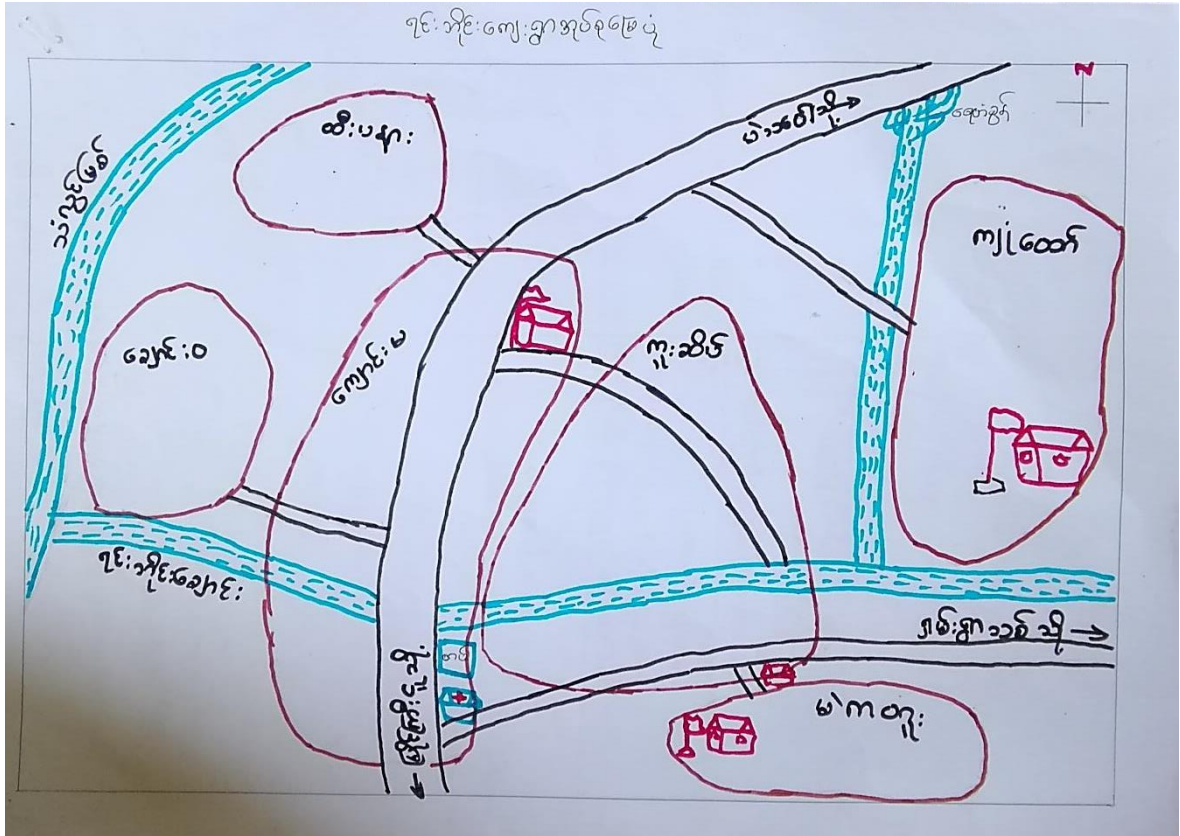

၃။ အုပ်စုတွင်ပါဝင်သော ကျေးရွာများစာရင်း

- ၁။ ကူးဆိပ်
- ၂။ မဲကတူး
- ၃။ ကျောင်းမ
- ၄။ ချောင်းဝ
- ၅။ ထီးပနား
- ၆။ ကျုံထော်

၄။ ကျေးရွာအခြေခံအချက်အလက်များ (ကျေးရွာသမိုင်းကြောင်း)

ကျေးမကျေးရွာ သမိုင်းကြောင်း

ကျေးမကျေးရွာသည် ကရင်ပြည်နယ်၊ လှိုင်ဘွဲ့မြို့နယ်၊ ရှမ်းရွာသစ်မြို့နယ်၌ ရင်းနှီးကျေးရွာ အုပ်စုတွင် တည်ရှိပါသည်။ မြိုင်ကြီးငူနှင့် မဲသဝေါ ဆက်သွယ်ထားသော ကားလမ်းမကြီးဘေးတွင် တည်ရှိပါသည်။ တစ်ဖက်ကမ်း ကရင်လူမျိုးများဖြစ်ပြီး ဗုဒ္ဓဘာသာကို ကိုးကွယ်ကြပါသည်။ ကျေးမရွာတွင် အိမ်ထောင်စု (၇၀) ခုဖြင့် ဖွဲ့စည်းထားပါသည်။ ကျေးရွာတွင် အမျိုးသား (၁၃၈) ဦး၊ မိန်းမ (၁၄၅) ဦး ရှိပါသည်။ အိမ်ထောင်စု (၇၀) ခု ထဲတွင် အမျိုးသား ဦးစီးသော အိမ်ထောင်စု (၅၆) ခု၊ မိန်းမ ဦးစီးသော အိမ်ထောင်စု (၁၄) ခု ရှိပါသည်။

ကျေးမကျေးရွာကို ဖွဲ့စည်းစတင်စဉ် (၁၀၀) ခန့်က စတင် တည်ထောင်ခဲ့ပါသည်။ ရေဖြည့်ကန် နှင့် ရေ လိုက်ပုံ ရွာဖွဲ့နေထိုင်ကြသော ကရင်လူမျိုးတစ်ချို့မှ ရေပံခြေပံကောင်းသော ဆိုက်ကန်စတင် အခြေစိုက် ဆိုင်းခဲ့ပါသည်။ ရွာတည်ပြီး မကြာမီ အချိန်တွင် ရွာတစ်ခုနှင့် ကျားများ သောင်းလျှိုးသောကြောင့် ဆိုက်ကန်မှ ကျားကြီးရွာဟု ခေါ်တွင်စေခဲ့ကြပါသည်။ နောက်ပိုင်းတွင်မူ အလွန်ဖြစ်၍ မီးသီးသွားသော မဲကတူးချောင်း၏ ထိပ်တွင် တည်ရှိသောကြောင့် မဲကတူးချောင်းဟု ခေါ်ဆိုကြပါသေးသည်။ ဆိုက်ကန် ကျေးရွာတွင် လာရောက်နေထိုင်သော ဒေါ်နောင်ပဲသည် သာသနာပြု လုပ်ငန်းများ အပြုအထုပ်များ ပြုလုပ်ပြီး နေထိုင်ခဲ့ပါသည်။ ဆိုက်ကန်မှ ဘုရားဒကာမ ကျေးရွာဒကာမ ဒေါ်နောင်ပဲကို အစွဲပြု မြီး မဲကတူးချောင်းဝ ကျေးရွာ

ကျောင်းမ ကျေးဇူး ဖြစ်သည်၏ ဆိုပြီး ယခု အချိန် ထိတိုင် ခေါ်ဆို ဖြစ်ပါသည်။

(၁၉၈၈) ခုနှစ်ဝန်းကျင် ဖြတ်ပေးဖြတ် ကာလ ၏ ဆိုးရွားသော ခက်ခဲရေးကို အချိန်ကာလကြာမြင့်စွာ စံခဲ့ရပါသည်။ ခပ်ဖြစ်ချိန်တွင် တောင်ကြောတောင်ကြား သို့လည်းကောင်း၊ ချောင်းဆတ်သို့ လည်းကောင်း၊ ဘိုင်းနယ်ဆတ်သို့ လည်းကောင်း၊ ဣန္ဒြေမြစ်ဝကျွန်းပေါ်တွင် ရွာစားရယူပါသည်။ KNU နှင့်မြန်မာ တပ်မတော် တို့ ခပ်ဖြစ်ချိန်တွင် လည်း အကြိမ် ပေါင်းများစွာ မှ ဣန္ဒြေမြစ် ဝကျွန်းပေါ်ပါသည်။ နောက်ဆုံးအချိန် ပဋိပက္ခ ဖြစ်သော ၁၀/၁၀/၈၈ နှင့် မြန်မာ တပ်မတော် တို့၏ ခပ်ဖြစ် ဝကျွန်းပေါ် ဆတ် ဣန္ဒြေမြစ်ဝကျွန်းပေါ်ပါသည်။ ဖြိုခွဲကြီးမှုဆရာတော် ၏ ကြိုးပမ်းမှုကြောင့် ငြိမ်းချမ်းရေး ဖြစ်သည်ကို သူ့အချိန်မှသာ ဖြစ်ခဲ့သည်ဟု ကျွန်ုပ်တို့ အတည်တကျ အခြေချ မှတ်တမ်း ဖြစ်ပါသည်။ တစ်ချို့ကော ချားချားသားသားများ သည်ကျေး ဖြစ်၍ ဖြစ်သည် မှတ်တမ်း ဖြစ်ကြောင်း ဖြစ်တော်မူသော အချိန်ထိ ကျန်ရှိနေပါသေးသည်။

ကျောင်းမကျေးရွာသည် တစ်ချိန်က ခက်ခဲရေးကို ကာလကြာရှည်စွာ စံခဲ့ရသောကြောင့် ကျေးရွာ၏ ဖွဲ့ ဖြိုးတိုးတက်ရေးမှာ တိုးတက်သည့် သဘောတိုင်း တက်ကြွစွာ အခြားကျေးရွာများ ထက် နောက်ကျကျန်နေခဲ့ရပါသည်။

၅။ လူထုပူးပေါင်းပါဝင်သော လူမှုဆန်းစစ်ခြင်းနှင့် အကဲဖြတ်ခြင်းလုပ်ငန်းစဉ် အကျဉ်းချုပ်ဇယား

လူထုပူးပေါင်းခြင်းစီမံကိန်း
လူမှုဆန်းစစ်ချက် (PRA) နှင့် သက်ဆိုင်သော အချက်အလက်များ

ကျေးရွာအမည် - ကျေးဇူး
အထွေထွေအုပ်စု - ဇင်းကိုင်

အတွေးအခေါ် အကျက်စွဲ	အကြောင်းအရာများ	အတွေးအခေါ်အကျက်စွဲအား အမှတ်ပေးခြင်း		ပါဝင်သူ အရေအတွက်
		ကောင်း	မ	
၁။	လူမှုအရင်းအမြစ် ဖြစ်ပေါ်စေခြင်း ဆန်းစစ်ချက်များ	၈	၁၁	၁၉
၂။	ဒုက္ခရောက်ရှိသူများအား ထောက်ပံ့ခြင်း ဆန်းစစ်ချက်များ	၈	၁၁	၁၉
၃။	ကျေးရွာရှိ အခြေခံအဆောက်အအုံ နှင့် ဝန်ဆောင်မှုများ ပြင်ဆင်ခြင်း ဆန်းစစ်ချက်များ	၆	၁၄	၂၀
၄။	ရာသီဥတု ပြောင်းလဲခြင်းနှင့် ဆန်းစစ်ချက်များ	၈	၁၁	၁၉
၅။	ပစ္စည်းကိစ္စများ၊ သစ်ပင်စိုက်ပျိုးခြင်း ဆန်းစစ်ချက်များ	၆	၁၄	၂၀
၆။	အစားအသောက် (ကျေးရွာတွင် ပြင်ဆင်ခြင်း) ဆန်းစစ်ချက်များ	၆	၁၄	၂၀

၆။ ကျေးရွာဖွံ့ဖြိုးရေးအစီအစဉ်အတွက်အသုံးပြုခဲ့သော PRA tools
တစ်ခုချင်းစီအတွက် သုံးသတ်ချက်များ

၁။ ကျေးရွာလူမှုရေးနှင့်အရင်းအမြစ်ပြမြေပုံ(Social Map)



ပုဂ္ဂလိက အကျိုးအမြတ်ပြု မြေပုံ

<ဆွေးနွေးခြင်း၊ နှင်းဆင်းစစ်ကြောင်း>

မြို့နယ် - လှိုင်ဘွဲ့

ကျေးရွာအုပ်စု - ရင်းကျင်း

ရက်စွဲ - ၁၅.၆.၁၇

ကျေးရွာ - ကျောင်းမ

Δ ဌာနတွင် လယ်ယာလုပ်ငန်းကို ရယူပေးပေးခြင်းအတွက် အခြေခံလုပ်ငန်းကြံ့ခိုင်ရေးအဖွဲ့

Δ ဌာနတွင် ရေပေးစနစ်အတွက် ဆောက်လုပ်ရေးလုပ်ငန်းများ ပြုလုပ်ခြင်း

Δ ဌာနတွင် ကျေးလက်အဖွဲ့များ၏ ဝန်ထမ်းများ ပုဂ္ဂလိကအကျိုးအမြတ်ပြု လုပ်ငန်း

Δ ကျေးရွာတွင် ပြေလည်စေရေးအဖွဲ့၊ ကလေးအဖွဲ့အစည်းများ၊ မပြေလည်စေရေးအဖွဲ့များ ဖွဲ့စည်းခြင်း၊ ကျေးရွာ၏ နေထိုင်မှုအခြေအနေအထားကို စစ်ဆေးခြင်း

Δ ကျေးရွာဖွံ့ဖြိုးရေးအဖွဲ့အစည်းများ၏ အဖွဲ့ဝင်များမှာ

- စိန်စမ်းရေသွယ်စက်ခြင်း
- ကျောင်းခြံစည်းချို
- မီးလင်းရေး
- ဂိမ်း

ပါဝင်ဆွေးနွေးသူ - ကျား (၈) ဦး

မ (၁၁) ဦး

၂။ ရာသီခွင်ပြပြကွဲဒီနီ (Seasonal Cleander)

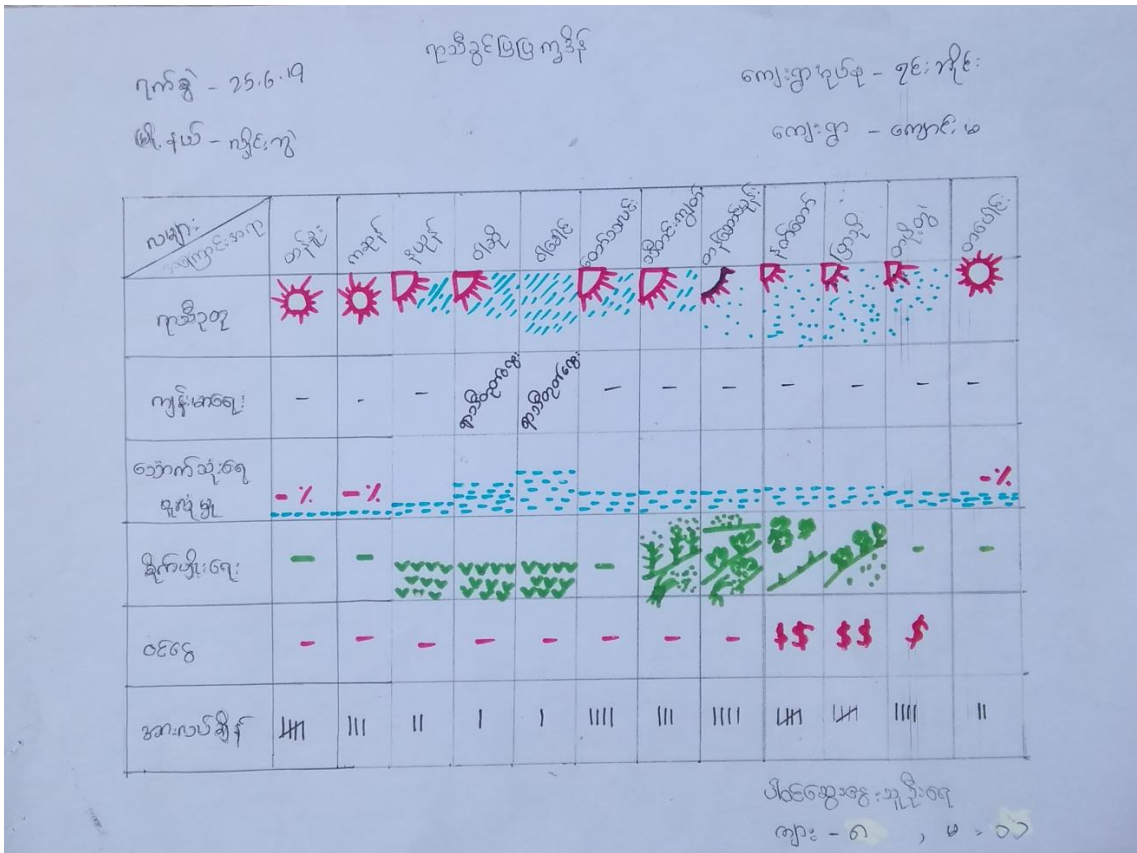

ရှင်ခင်ပြ ပြက္ခဒိန်
<ဆွေးနွေးခြင်း ဒုတိယဆန်းစစ်ခြင်း>

မြို့နယ် - လှိုင်ဘွဲ့
ရက်စွဲ - 25.6.19

ကျေးဇူးအုပ်စု - နှင်းဘိုင်း
ကျေးဇူး - ကျောင်းမ

- △ ဒါတွင် အသက်မွေးဝမ်းကြောင်း အတွက် လယ်ယာ ငွေငွေ အစီအစဉ် လုပ်ကိုင်သည်။
- △ ကျန်းမာရေး အနေဖြင့် ဝါဆိုလ နှင့် ဝါဆိုလတွင် တစ်ကြိမ်ကျော် ဖြစ်တတ်ပါသည်။ တစ်ခြားရောဂါ ဆန်းပြားများ မရှိပါ။
- △ တန်ခူး၊ ကဆုန်လ နှင့် တပေါင်းလတွင် ရှေးဆင်းသောကြောင့် ယောက်သံဃာ့ လှူလှောက် ဖြစ်မရှိပါ။ ဝင်ငွေ အနေဖြင့် နတ်တော်၊ ပြာသီလ နှင့် တပို့တွဲလ တွင် ဝင်ငွေရှိပါသည်။
- △ မပြေလည်ဘေး အုပ်စုတို့မှာ လယ်ယာလုပ်ကိုင်ချိန်တွင် ရေ၊ စား၊ များ လုပ်ကိုင်ကြပြီး ဝင်ငွေ ဤ ကြပါသည်။
- △ ဒါသူ၊ ဘေးများ အားလပ်ချိန်တွင် လုပ်ငန်းများကို အစီအစဉ်ရေး ဆွဲခြင်း၊ စတင်ခြင်း များ ပြုလုပ်ဖွင့် အကောင်းဆုံး ဖြစ်သည်။

ပါဝင်ဆွေးနွေးသူ - ကျား (၈) ဦး
မ (၈) ဦး

ပုစ္ဆာများဖြေဆိုရမည့်ပြဿနာ

(ဆွေးနွေးခြင်းနှင့်ဆန်းစစ်ခြင်း)

ပြန်လည် - ဖြိုခွဲခြား

ရက်စွဲ - 25.6.19

ကျေးဇူးတင်အလုပ် - ရင်းနှီးမြှုပ်နှံခြင်း

ကျေးဇူး - ကျေးဇူးမ

- Δ ပြန်လည် ဖြေဆိုရမည့် အလုပ် ၁။ အလုပ်အလတ် အလုပ်နှင့် မပြေလည်သော အလုပ် ဟူ၍ (၃) ခု ရှိပါသည်။
- Δ ပြန်လည် မပြေလည်သော အိမ်ထောင်မှာ (၁၀) ခု ရှိပြီး ရာခိုင်နှုန်း အပေး ဖြစ် (၁၄) ရာခိုင်နှုန်း ရှိပါသည်။
- Δ ပျော်တောင်အိမ်၊ သွယ်မိုး၊ လယ် ၁၀ ဧက၊ ကား၊ ရှေးဟောင်း၊ ဆိုင်ကယ် ရှိသော အိမ်ထောင်များကို မပြေလည်သော အလုပ် ဟု သတ်မှတ်ကြပါသည်။
- Δ ပျော်တောင်အိမ်၊ သွယ်မိုး၊ လယ် (၄ ဧက)၊ ဆိုင်ကယ် ရှိသော အိမ်ထောင်များကို အလုပ်အလတ် အလုပ် ဟု သတ်မှတ်ကြပါသည်။
- Δ 'ဝါးဒွန်၊ ပျော်တောင် မက်မိုး၊ ရေစားလုပ်ကိုင် ကြသော သူများကို မပြေလည်သော အလုပ် ဟု သတ်မှတ်ကြပါသည်။

ပါဝင်ဆွေးနွေးသူ - ကျား (၈) ဦး
မ (၁၁) ဦး

၄။ ကျား၊မ ပင့်ကူအိမ်သုံးသပ်ခြင်း(Cob Web)

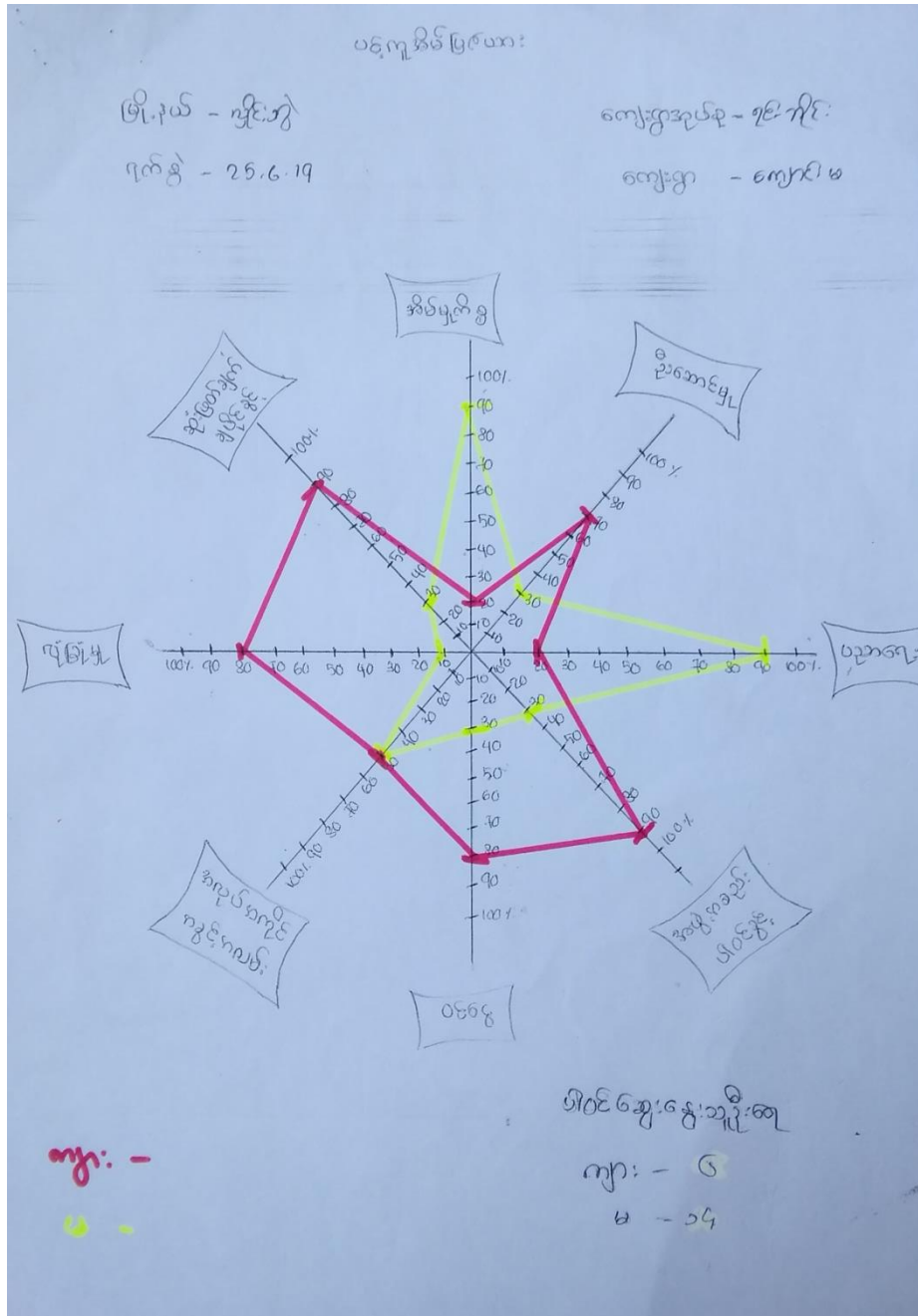

ပဋိကုဒ္ဓါဒိသံသယဒိဋ္ဌိ
<ဆွေးနွေးခြင်း ဒုတိယပန်းစခန်းခြင်း>

မြို့နယ် - လှိုင်ဘွဲ့

ကျေးရွာအုပ်စု - ရှမ်းဘိုင်း

ရက်စွဲ - ၂၅.၆.၂၀

ကျေးရွာ - ကောင်းစင်

- Δ ညီတွင် အမျိုးသမီးများသည် ဆုံးဖြတ်ချက်၊ ဦးဆောင်မှုနှင့် အဖွဲ့အစည်း ပါဝင်မှုတွင် အားနည်းနေပါသည်။ (ဥပမာ - အမျိုးသမီးများသည် အိမ်ဖွဲ့မှုများနှင့်သာ အချိန်ကုန်နေကြသောကြောင့် ဖြစ်ပါသည်။)
- Δ ငါးခြံများတွင် အမျိုးသမီးများ အားနည်းနေပါသည်။ အမျိုးသမီးများသည် အိမ်တွင်း၌သာ ရှိနေကြပြီး အိမ်တွင်း ငါးခြံများ အနည်းငယ်သာ ရှိပါသည်။
- Δ ညီတွင် အမျိုးသမီးများသည် အလုပ်ကြမ်းမလုပ်နိုင်သောကြောင့် ဝင်ငွေ ရရှိမှု နည်းပါသည်။
- Δ ကျေးရွာတွင် အမျိုးသမီးသီးသန့် ဆွေးနွေးပွဲများ ပြုလုပ်မေးခြင်းဖြင့် အမျိုးသမီးများကို လက်တွဲစေနိုင်သည်။

ပါဝင်ဆွေးနွေးသူ - ကျား (၆) ဦး
မ (၁၄) ဦး

အရင်းအမြစ်ထိန်းချုပ်မှုပြင်ဆင်ရေး

ပြင်ဆင်မှု - နည်းစနစ်
ရက်စွဲ - ၂၀၂၄.၆.၁၄

အရင်းအမြစ် - ရင်းနှီးမြှုပ်နှံမှု
ကျေးဇူး - ကျေးဇူးပြုပါ

ကျား	မ	ကျား + မ
လက်ထောက်	အုပ်ချုပ်ရေး	ကျား
	ဧည့်သည်	ကျေးဇူး
	ဝန်ထမ်း	လက်ထောက်
	အဖွဲ့	အုပ်ချုပ်ရေး

အခြေခံအားဖြင့်

ကျား - ၆
မ - ၁၄

ပိုင်ဆိုင်မှု သုံးသပ်ခြင်း

မြို့နယ် - လှိုင်ဘွဲ့

ကျေးရွာအုပ်စု - ရင်းဘိုင်း

ရက်စွဲ - ၇.၅.၆.၁၇

ကျေးရွာ - ကျောင်းမ

- △ အမျိုးသမီးများ ဘိုးဘုန်း သုံးစွဲ ထိန်းချုပ်သော အရင်းအမြစ်မှာ အပ်ချပ်စက်၊ စက်၊ ဂြိုဟ်၊ ဆိတ်၊ တမင်းဒိုင်း၊ ဖင်းဒိုင်း တို့ ဖြစ်ပါသည်။
- △ အမျိုးသားများ ဘိုးဘုန်း သုံးစွဲ ထိန်းချုပ်သော အရင်းအမြစ်မှာ ~~...~~ ဆိုင်ကန်၊ လယ်ထွန်စက်၊ ဆန်စက် တို့ ဖြစ်သည်။
- △ ကား၊ ရော်ဘာခြံ၊ လယ်၊ ဆိုင်ကန် များကို အမျိုးသား ဖွဲ့ အမျိုးသမီး အစဉ်အတိုင်း သုံးစွဲကြပြီး အစဉ်အတိုင်း ထိန်းချုပ်ကြပါသည်။
- △ အမျိုးသား ဖွဲ့ အမျိုးသမီး များ မူပိုင်ဆိုင်ဆွေးနွေးခြင်းဖြင့် ချွတ်ဆွတ် အရင်းအမြစ်များကို ဆည်သူများ သုံးစွဲပြီး ဆည်သူများ ထိန်းချုပ်ကြသည်ကို တွေ့ရှိရပါသည်။

ပါးစားဆွေးနွေးသူ

ကျား - (၆) ဦး
မ - (၁၄) ဦး

၆။ အဖွဲ့အစည်းချိတ်ဆက်မှုပြဇယား (Venn Diagram)

အဖွဲ့ အစည်းချိတ်ဆက်မှု ပြဇယား

ဇူလိုင်လ - ဇူလိုင်လ ၂၀၁၉
 ဇူလိုင်လ - ၂၀၁၉

ကျေးဇူးတင်ပေးသူ - ဇူလိုင်လ
 ကျေးဇူးတင်ပေးသူ - ဇူလိုင်လ

ခန့်	ကျေးဇူးတင်ပေးသူ အဖွဲ့အစည်း	ခန့်	ကျေးဇူးတင်ပေးသူ အဖွဲ့အစည်း
၁။	ကျေးဇူးတင်ပေးသူ - ၁၀၀%	၁။	ကျေးဇူးတင်ပေးသူ - ၀%
၂။	ကျေးဇူးတင်ပေးသူ - ၁၀၀%	၂။	ကျေးဇူးတင်ပေးသူ - ၀%
၃။	ကျေးဇူးတင်ပေးသူ - ၁၀၀%		
၄။	ကျေးဇူးတင်ပေးသူ - ၁၀၀%		

ပါဝင်ဆွေးနွေးမှုများ
 ကျား - ၆၊ မ - ၁၄

အဖွဲ့အစည်း ချိတ်ဆက်မှု ပြဇယား

ပို-နယ် - ညိုကြွေ
ရက်စွဲ - 25.6.19

ကျေးရွာအုပ်စု - စစ်ကိုင်း
ကျေးရွာ - ကျေးငါးစ

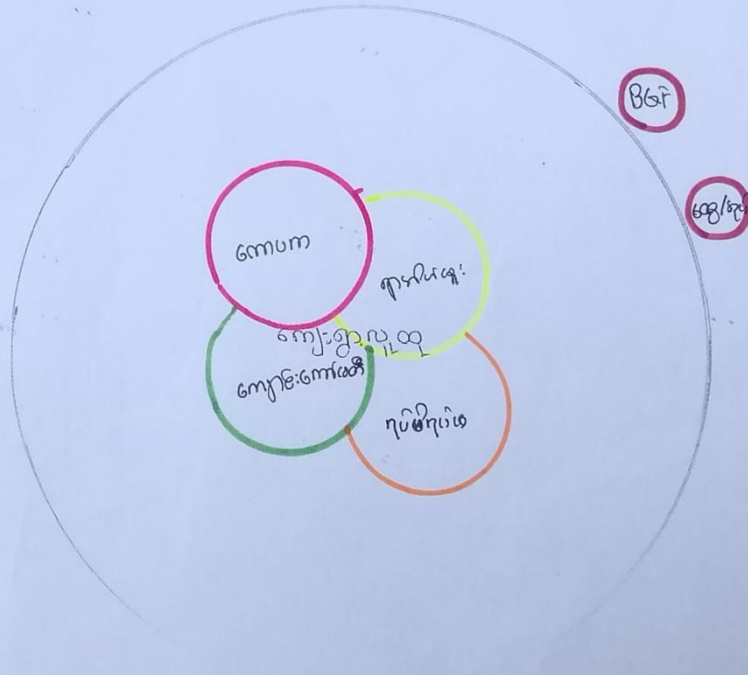

ပါဝင်အဖွဲ့အစည်း အဖွဲ့အစည်း
ကျေး - ၆
စ - ၁၄

အဖွဲ့အစည်း ချိတ်ဆက်မှုဖြေလမ်း
(ဆွေးနွေးခြင်း နှင့် နှစ်စဉ်စစ်ကြောင်း)

မြို့နယ် - လှိုင်ဘွဲ့

ကျေးရွာအုပ်စု - ၇၆ ဘွဲ့စဉ်

ရက်စွဲ - ၂၅.၆.၁၄

ကျေးရွာ - ကျောင်းမ

- Δ ပီတင် ရှာအိမ်များအဖွဲ့သည် ကျေးရွာဖွံ့ဖြိုးရေးတက်ရောက်ရေးအဖွဲ့များကို အဓိက လုပ်ဆောင်သည်။
- Δ ကေါ့ကအဖွဲ့ နှင့် ၇၆ ချိတ်ဆက်မှု တို့သည်လည်း ကျေးရွာတွင်းရှိ သာယာရေးအဖွဲ့အစည်းများ ကျေးရွာဖွံ့ဖြိုးရေးအဖွဲ့အစည်းများကို ရှာအိမ်ဖွဲ့စည်း တိုင်ပင်ဆောင်ရွက်ပေးကြပါသည်။
- Δ ကျေးရွာ နှင့် ချိတ်ဆက်ရေးအဖွဲ့ ပြင်ပ အဖွဲ့အစည်းများ ဆွေးနွေးရာတွင် ငွေကြေးအဖွဲ့ (၂) ဖွဲ့သာ ရှိပါသည်။
- Δ ကျောင်းကော်မတီ အဖွဲ့သည် ကျောင်းအတွက် ထောက်ပံ့မှုများ ပေးကြသည်။

ပါဝင်ဆွေးနွေးသူ - ကျား (၆) ဦး
မ (၂၇) ဦး

၇။ ကော်မတီဝင်များရွေးချယ်ခြင်းနှင့် ကျေးရွာဖွံ့ဖြိုးရေးအစီအစဉ် ဆောင်ရွက်မှုမှတ်တမ်း





၈။ ကျေးရွာအချက်အလက်များ(PC 1)

ပုံစံ - ၈ - ၁ ကျေးရွာအခြေခံအချက်အလက်များ (Form PC 1)

လမ်းညွှန်ချက်၊ ကျေးရွာတစ်ရွာသို့ ပထမဆုံးမိတ်ဆက်ခရီးသွားရောက်သောအခါ လူထုစည်းရုံးရေးမှူးသည် ကျေးရွာခေါင်းဆောင်များအားကျေးရွာအချက်အလက်များကိုမေတ္တာရပ်ခံ၍တောင်းခံရသည်။ ဤအချက်အလက်များကိုစီမံကိန်းမိတ်ဆက်အစည်းဝေးမတိုင်မီတောင်းခံရမည်။ စီမံကိန်းမိတ်ဆက်အစည်းဝေးတွင် လူထုစည်းရုံးရေးမှူးသည် ဤအချက်အလက်များအား စစ်ဆေးပြီး မှန်ကန်အောင်ပြုလုပ်ရမည်။ ပြီးနောက်တွင် လူထုစည်းရုံးရေးမှူးမှ သတင်းအချက်အလက်ထံသို့ Tablets မှ တဆင့် ဖြည့်သွင်းရမည်။

ကျေးရွာခေါင်းဆောင် အမည် ဦးကမ္ဘာဇော်	ကျေးရွာခေါင်းဆောင်၏ ဖုန်းနံပါတ် ၀၇၇၈၃၂၄၂၀၆၀	လူထုစည်းရုံးရေးမှူး၏အမည် ဒေါ်တင်စိုင်းစွန်း
ပြည်နယ်၊ တိုင်းဒေသကြီး ဧရာဝတီ	မြို့နယ် ပျဉ်းဦး	ကျေးရွာအုပ်စု ရှင်ကျွန်း
		ကျေးရွာ ကျောင်းမ

ကား လူဦးရေ

လူမျိုးစု	အိမ်ထောင်စုအရေအတွက်	ကိုးကွယ်သည့်ဘာသာ	အိမ်ထောင်စုအရေအတွက်
လူမျိုးစု (၁) - အဏကတင်	၅၀	ဘာသာ(၁) - ဗုဒ္ဓ	၅၀
လူမျိုးစု (၂) - မိုးကတင်	၂၀	ဘာသာ(၂) - ဗုဒ္ဓ	၂၀
လူမျိုးစု (၃) -----		ဘာသာ(၃) -----	
လူမျိုးစုရော -----		ဘာသာရော -----	
အခြား			
	အရေအတွက်		
မသန်စွမ်းသူများ	၆		
သက်ကြီးရွယ်အိုများ (၆၅ နှစ် နှင့် အထက်)	၂၂		
စစ်ဘေးရှောင်	၇		

	အမျိုးသား(အရေအတွက်)	အမျိုးသမီး(အရေအတွက်)	စုစုပေါင်းအရေအတွက်
လူဦးရေ			
လူမျိုးစု (၁)- ခက်ကလေး	၉၂	၉၇	၁၈၉
လူမျိုးစု (၂)- ယိုးဒယား	၄၆	၄၈	၉၄
လူမျိုးစု (၃)-----			
အခြား			
အိမ်ထောင်ဦးစီး	၅၆	၁၄	၇၀

(ခ)အခြေခံအဆောက်အအုံ အသုံးအဆောင်များ

စာသင်ကျောင်း	အမှတ် ခြစ်ပါ	ကျန်းမာရေး	အမှတ် ခပ်ပါ	ဘာသာရေးအဆောက် အအုံများ	အမှတ် ခြစ်ပါ
အထက်တန်းကျောင်း	<input type="checkbox"/>	ဆေးရုံ	<input type="checkbox"/>	ဝေတီ	<input checked="" type="checkbox"/>
အလယ်တန်းကျောင်း	<input checked="" type="checkbox"/>	ကျန်းမာရေးဌာန	<input type="checkbox"/>	ဘုန်းကြီးကျောင်း	<input checked="" type="checkbox"/>
မူလတန်းကျောင်း	<input checked="" type="checkbox"/>	ကျန်းမာရေးဌာနခွဲ	<input type="checkbox"/>	ဟိန္ဒူဘုရားကျောင်း	<input type="checkbox"/>
မူကြိုကျောင်း	<input type="checkbox"/>	ဆေးပေးခန်း	<input checked="" type="checkbox"/>	ခရစ်ယာန်ကျောင်း	<input type="checkbox"/>
အခြား	<input type="checkbox"/>	အခြား	<input type="checkbox"/>	ဗလီ	<input type="checkbox"/>
				အခြား	<input type="checkbox"/>
မှတ်ချက်		မှတ်ချက်		မှတ်ချက်	
မူပိုင်ကျောင်း					

(ဂ) ကျွမ်းကျင်သူများမှတ်တမ်း (ကျေးရွာတွင်နေထိုင်သော သို့မဟုတ် တခြားရွာမှလာရောက်သောကျွမ်းကျင်သူများ)

(၁) စာသင်ကျောင်း			(၂) ကျန်းမာရေး			(၃) လက်မှုပညာရှင်		
	ရွာတွင်နေထိုင်သူ	အခြားရွာမှလာသူ		ရွာတွင်နေထိုင်သူ	အခြားရွာမှလာသူ		ရွာတွင်နေထိုင်သူ	အခြားမှလာသူ
မူလတန်းပြဆရာ/မ	<input type="checkbox"/>	<input checked="" type="checkbox"/>	ဆရာဝန်	<input type="checkbox"/>	<input type="checkbox"/>	လက်သမား	<input checked="" type="checkbox"/>	<input type="checkbox"/>
အထက်တန်းပြဆရာ/မ	<input type="checkbox"/>	<input type="checkbox"/>	လက်ထောက်ကျန်းမာရေးမှူး	<input type="checkbox"/>	<input type="checkbox"/>	ပန်းရံ	<input type="checkbox"/>	<input type="checkbox"/>
အလယ်တန်းပြဆရာ/မ	<input type="checkbox"/>	<input checked="" type="checkbox"/>	အမျိုးသမီးကျန်းမာရေးဆရာမ	<input type="checkbox"/>	<input type="checkbox"/>	လျှပ်စစ်ကျွမ်းကျင်သမား	<input type="checkbox"/>	<input type="checkbox"/>
မူကြိုဆရာ/မ	<input type="checkbox"/>	<input type="checkbox"/>	သားဖွားဆရာမ	<input type="checkbox"/>	<input type="checkbox"/>	ရေပိုက်လုပ်သူ	<input type="checkbox"/>	<input type="checkbox"/>
အခြား	<input type="checkbox"/>	<input type="checkbox"/>	ပြည်သူ့ကျန်းမာရေးလုပ်သား	<input checked="" type="checkbox"/>	<input type="checkbox"/>	စက်ပြင်ဆရာ	<input checked="" type="checkbox"/>	<input type="checkbox"/>
မှတ်ချက်	၄/၂၄		မှတ်ချက်			မှတ်ချက်		

(ဃ) ကျေးရွာသို့ရောက်ရှိနိုင်သည့်လမ်းအခြေအနေ / ကျေးရွာတစ်ရွာသည် ၎င်း၏ကျေးရွာအုပ်စုနှင့် ဆက်သွယ်ထားသောလမ်းအခြေအနေ (အောက်ပါဝင်္ဂကိုပိုင်းပါ)

ကျောက်ကြမ်းလမ်း: ကတ္တရာလမ်း ကွန်ကရစ်လမ်း: မော်တော်ဆိုင်ကယ်လမ်း:
 ကျောက်ခင်းလမ်း: မြေသားလမ်း: လူသွားလမ်း: အခြား: _____

(င) ကျေးရွာဖွံ့ဖြိုးမှုစီမံချက်

ပိုင်းပါ

(၁) လူထုဗဟိုပြုစီမံကိန်းမစတင်မှီ ဤကျေးရွာတွင်ကျေးရွာဖွံ့ဖြိုးမှု စီမံချက်ရှိခဲ့ပါသလား? ရှိပါသည် / မရှိပါ / မသိပါ

(၂) ရှိခဲ့ပါလျှင် ဤစီမံချက်ကို မည်သည့် ခုနှစ်တွင်ပြင်ဆင်ခဲ့ပါသနည်း? နှစ်- ၂၀၀၆ / မသိပါ

(၃) ဤစီမံချက်ကို မြို့နယ်မှအတည်ပြုခဲ့ပါသလား? ပြုခဲ့ပါသည် / မပြုခဲ့ပါ / မသိပါ

(စ) ခရီးအကွာအဝေး

(၁) ဤကျေးရွာ၏ဗဟိုမှ၎င်းကျေးရွာအုပ်စု၏ဗဟိုအထိခရီးခိုင်းမည်မျှကွာဝေးသနည်း? ခိုင်း-----/မသိပါ

(၂) ဤကျေးရွာမှ ၎င်းကျေးရွာအုပ်စုဗဟိုအထိသွားလာရာတွင်ကြာမြင့်သည့်အချိန်။

ခြောက်သွေ့ရာသီတွင်ကြာချိန်-----ထော်လာရီ/မော်တော်ဆိုင်ကယ်/ခြေလျင်/လား/မော်တော်ဘုတ်/
အခြား-----

မိုးရာသီတွင်ကြာချိန်-----ထော်လာရီ/မော်တော်ဆိုင်ကယ်/ခြေလျင်/လား/မော်တော်ဘုတ်/
အခြား-----

(ဆ) ပတ်ဝန်းကျင်ဆိုင်ရာသဘာဝဘေးအန္တရာယ်

ဤကျေးရွာတွင်ကြေးခြင်းကဲ့သို့ သဘာဝဘေးအန္တရာယ်ကျရောက်ဖူးခြင်း ရှိပါသလား။

မရှိပါ ရှိပါသည် ရှိလျှင်ဖော်ပြပါ-----

(ဇ) ကျေးရွာတွင် ဖွဲ့စည်းထားသော အဖွဲ့အစည်းများ

လူထုဗဟိုပြုစီမံကိန်းမတိုင်မီ ဤကျေးရွာတွင် ကျေးရွာဖွံ့ဖြိုးရေးအတွက် အစိုးရ(သို့)ရွာသားများကိုယ်တိုင်(သို့) စီမံကိန်းတစ်ခုခုမှ ဖွဲ့စည်းထားသည့် အဖွဲ့အစည်းများရှိပါသလား။

(၁) ----- *မရှိ* -----

(၂) -----

(ဈ) အတွေ့တွေ့အုပ်ချုပ်ရေး ဦးစီးဌာန (GAD) မှ မှတ်တမ်းတင်ထားခြင်း

ဤကျေးရွာသည် အတွေ့တွေ့အုပ်ချုပ်ရေး ဦးစီးဌာန (GAD) မှ မှတ်တမ်းတင်ထားမှု ရှိပါသလား။

မရှိပါ ရှိပါသည်

ကျေးရွာခေါင်းဆောင်

အမည် *ဦးကျော်*

လက်မှတ် *[Signature]* နေ့စွဲ

လူထုစည်းရုံးရေးမှူး

အမည် *ဒေါ်တင်စိန်*

လက်မှတ် *[Signature]* နေ့စွဲ

၉။ စီမံကိန်းစက်ဝန်းအချိန်ဇယား(PC 2)

ပုံစံ - ၈ - ၂ - စီမံကိန်းစက်ဝန်းအချိန်ဇယား (PC 2)

လမ်းညွှန်ချက်၊ သက်ဆိုင်ရာလူထုစည်းရုံးရေးမှူး/လက်ထောက်နည်းပညာမှူးများမှ စီမံကိန်းစက်ဝန်းအဆင့်တစ်ခုစီပြီးစီးတိုင်း ကျေးရွာနှင့် ကျေးရွာအုပ်စုအတွက် ဤပုံစံကို ဖြည့်သွင်းရမည်။

စည်းရုံးရေးမှူး/ပန်ထမ်း အမည် ဒွါးစန်းစန်း

နေ့စွဲ ၂၀.၇.၂၅ စက်ဝန်းအားအမှတ်ဖြစ်ပါ စက်ဝန်း(၁) စက်ဝန်း(၂) စက်ဝန်း(၃)
 စက်ဝန်း (၄)

မြည်နယ်/တိုင်း မုင် မြို့နယ် လှိုင်ကွဲ ကျေးရွာအုပ်စု ရှင်ကျွန်း ကျေးရွာ ကျေးရွာ

စီမံကိန်းအဆင့်ရွက်ဖူးအဆင့်များ	နေ့စွဲ		အစည်းအဝေးတွင်တက်ရောက်သူအရေအတွက်					
	စတင်သည့်နေ့	ပြီးဆုံးသည့်နေ့	အမျိုးသားအရေအတွက်	အမျိုးသမီးအရေအတွက်	အိမ်ထောင်စုအရေအတွက်	လူမျိုးစုတက်ရောက်သူအရေအတွက်နှင့် လူမျိုးစုအမည်	အိမ်ထောင်စုပေါင်း	အိမ်ထောင်စု %
၁။ ကျေးရွာစီမံကိန်း မိတ်ဆက်အစည်းအဝေး	၂၅.၆.၂၅	၂၅.၆.၂၅	၁၇	၂၂	၃၉	စကော ၃၀၊ ဖိုး ၉	၇၀	၅၅.၇၂%
၂။ ကျေးရွာဖွံ့ဖြိုးရေး စီမံချက်ရေးဆွဲခြင်းအစည်းအဝေး	၂၆.၆.၂၅	၂၆.၆.၂၅	၁၇	၂၂	၃၉	စကော ၃၀၊ ဖိုး ၉	၇၀	၅၅.၇၂%
၃။ ကျေးရွာအုပ်စု လုပ်ငန်းဆုံးဖြတ်ချက်ချသည့် အစည်းအဝေး								
၄။ မြို့နယ်အဆင့် စီမံကိန်းရေးဆွဲရေး နှင့် အကောင်အထည်ဖော်ရေးကော်မတီ၏ စီမံကိန်း သုံးသပ်မှု အစည်းအဝေး			မလို	မလို	မလို	မလို		
၅။ မြို့နယ် စီမံကိန်းရေးဆွဲရေး နှင့် အကောင်အထည်ဖော်ရေး ကော်မတီ၏ဆုံးဖြတ်မှုကို ရွာသို့ အသိပေး အကြောင်းကြားသည့် အစည်းအဝေး								
၆။ စီမံကိန်းလုပ်ငန်းစွဲစီမံချက်ရေးဆွဲခြင်း အစည်းအဝေး								
၆.၁။ စီမံကိန်းလုပ်ငန်း အကောင်အထည်ဖော်ရေးအစီအစဉ် ရေးဆွဲခြင်း								

၁၀။ ကျေးရွာဖွံ့ဖြိုးရေးဦးစားပေးအစီအစဉ် (PC 3)

ပုံစံ - ၈-၃ ကျေးရွာဖွံ့ဖြိုးရေး ဦးစားပေးအစီအစဉ် (Form PC 3)

လယ်ဥယျာဉ်များကို အဆင့်(၃)ကျေးရွာဖွံ့ဖြိုးရေးမှန်းချက်အစည်းအဝေးပြီးဆုံးသောအခါ ကျေးရွာစီမံကိန်း အထောက်အကူပြု ကော်မတီသည် လူထုစည်းရုံးရေးမှူးအကူအညီဖြင့် ဤပုံစံကိုပြည့်စုံအောင် ဖြည့်သွင်းရမည်။			
လူထုစည်းရုံးရေးမှူး/ဝန်ထမ်း အမည်	ခွန်တင်နိုင်ထွန်း		
နေ့စွဲ	၅ . ၈ . ၁၉		
	<input checked="" type="checkbox"/> စက်ဝန်းအား အမှတ်ခြစ်ပါ (✓) စက်ဝန်း(၁) <input type="checkbox"/> စက်ဝန်း(၂) <input type="checkbox"/> စက်ဝန်း(၃) <input type="checkbox"/> စက်ဝန်း(၄)		
ပြည်နယ်/တိုင်း	မြို့နယ်	ကျေးရွာအုပ်စု	ကျေးရွာကျောင်း
ကရင်	ကျွန်းကျ	စုစု	ကျောင်း

က။ အခက်အခဲအတားအဆီးများအားဆွေးနွေးခြင်း - ယခုလက်ရှိအခြေအနေတွင်ဤကျေးရွာဖွံ့ဖြိုးတိုးတက်ရေးအတွက် အဓိကအခက်အခဲအတားအဆီးများသည် မည်သည့်အရာဖြစ်ပါသနည်း။ (အမျိုးသား/သမီး အနည်းဆုံးအခက်အခဲ ၅ ခုစီဖော်ပြပါ)

အုပ်စုဖွဲ့ဆွေးနွေးမှုများမှ တင်ပြသောအခက်အခဲအတားအဆီးများ	
လက်ရှိရှိသော လောကီ နှင့် လူမှုရေး	<input type="checkbox"/> ကျား <input type="checkbox"/> မကျား + မ
လောကီနှင့် လူမှုရေး အခြေအနေ	<input type="checkbox"/> ကျား <input type="checkbox"/> မကျား + မ
အခြားအခက်အခဲများ	<input type="checkbox"/> ကျား <input type="checkbox"/> မကျား + မ
အခြားအခက်အခဲများ	<input type="checkbox"/> ကျား <input type="checkbox"/> မကျား + မ
အခြားအခက်အခဲများ	<input type="checkbox"/> ကျား <input type="checkbox"/> မကျား + မ

ခ။ မျှော်မှန်းခြင်း- နောင်လာမည့် (၅)နှစ် အတွင်း ကျေးရွာဖွံ့ဖြိုးရေး မျှော်မှန်းလျာထားချက်များအား တင်ပြပါ။

အုပ်စုဖွဲ့ဆွေးနွေးမှုများမှ တင်ပြသောအခက်အခဲအတားအဆီးများ	
စက်ဝန်း အမှတ် (၅) နှင့် လောကီ နှင့် လူမှုရေး	<input type="checkbox"/> ကျား <input type="checkbox"/> မကျား + မ
စက်ဝန်း အမှတ် (၅) နှင့် လောကီ နှင့် လူမှုရေး	<input type="checkbox"/> ကျား <input type="checkbox"/> မကျား + မ
အခြားအခက်အခဲများ	<input type="checkbox"/> ကျား <input type="checkbox"/> မကျား + မ
အခြားအခက်အခဲများ	<input type="checkbox"/> ကျား <input type="checkbox"/> မကျား + မ
အခြားအခက်အခဲများ	<input type="checkbox"/> ကျား <input type="checkbox"/> မကျား + မ

၈။ လူထုပီပီကိန်း၏ လာမည့် (၄) နှစ်အတွက် အကျုံးဝင်သော ဦးစားပေး ဖွံ့ဖြိုးတိုးတက်မှု လုပ်ငန်း အစီအစဉ်များအားဖော်ပြပါ။

ဦးစားပေး အဆင့် သတ်မှတ်ချက်	ကျေးရွာအတွက် ဦးစားပေး ဖွံ့ဖြိုးတိုးတက်မှု လုပ်ငန်းစဉ်များ	အဆိုပြုသူ (အမျိုးသားများ/ အမျိုးသမီးများ/ အမျိုးသား+ အမျိုးသမီး)	အခန်းကဏ္ဍ	ခန့်မှန်း ကုန်ကျ စရိတ်	အကျိုးခံစားခွင့်ရှိသူ ခန့်မှန်း မှန်းခြေအရေအတွက်		
					ကျား	မ	ပေါင်း
၁	စိန်စမ်း၊ ရေအလုံအလောက်	အမျိုးသား၊ အမျိုးသမီး	ရေပေးစနစ်	၂၅၀၀၀၀၀	၇၂၈	၇၆၅	၂၄၉၃
၂	ကျေးရွာ မြေစိုက်ရေး	မ	မညာရေး	၈၀၀၀၀၀	၇၂၈	၇၆၅	၂၄၉၃
၃	အိမ်ရာအဖွဲ့ ဖွဲ့စည်းရေး	အမျိုးသမီး	အိမ်ရာအဖွဲ့	၂၂၀၀၀၀၀	၇၂၈	၇၆၅	၂၄၉၃
၄	ကံ့တား	အမျိုးသား	ကံ့တား	၂၄၀၀၀၀၀	၇၂၈	၇၆၅	၂၄၉၃
၅	ရွာဖွဲ့ရေး အဖွဲ့ ဖွဲ့စည်းရေး	အမျိုးသား၊ အမျိုးသမီး	ရွာဖွဲ့ရေး	၃၂၇၀၀၀၀၀	၇၂၈	၇၆၅	၂၄၉၃

၉။ လူထုပီပီကိန်း၏ လာမည့် (၄) နှစ်အတွက် အကျုံးဝင်သော ဦးစားပေး ဖွံ့ဖြိုးတိုးတက်မှု လုပ်ငန်း အစီအစဉ်များအားဖော်ပြပါ။

အဆင့်	ကျေးရွာအတွက် ဦးစားပေး ဖွံ့ဖြိုးတိုးတက်မှု လုပ်ငန်းစဉ်များ	အဆိုပြုသူ (အမျိုးသားများ/ အမျိုးသမီးများ/ အမျိုးသား+ အမျိုးသမီး)	အခန်းကဏ္ဍ
၁			
၂			
၃			
၄			
၅			

ခေါင်းဆောင်၊ ကျေးရွာပီပီကိန်းအထောက်အကူပြုကော်မတီမှအတည်ပြုသည်။

အမည် ----- လက်မှတ် ----- နေ့စွဲ -----

အစီအစဉ် (၆) ကော်မတီဝင်များ ဖွဲ့စည်းရန် အမျိုးသားနှင့် အမျိုးသမီးများ ကျေးဇူးပြုထုတ်ဖော်ထားလျက် ပါဝင်စေပါသည်။ ကော်မတီတစ်ရပ် ဖွဲ့စည်းပေးရန်နှင့် ဝတ္တရားများကို ဖြန့်ဖြူးပေးခြင်း ဖြစ်ပါသည်။

အစီအစဉ် (၇) လူထုစည်းရုံးရေးများမှ ကော်မတီဝင်များ နှစ် လိုက် နာရမည် ဖြစ်ပြီး ဝတ်ဆောင်ရန်၊ ရောင်းချရန် ကျေးဇူးပြုထုတ်ဖော်ခြင်းဖြင့် ကော်မတီဝင်များမှ လက်စွဲသဘော တူကြောင်း လက်မှတ်ထိုး စေပါသည်။

အစီအစဉ် (၈) ဇာကန်ဆုံးတွင် ကျေးဇူးပြုဆောင်ရွက်မှု ကျေးဇူးတင်စကား ပြောကြားပြီး ခည်းဆေးကို ဖိတ်ခေါ်ပေးလိုက်ပါသည်။

ဒုတိယအကြိမ်အစည်း - ညွှန်ကြားရေးမှူးချုပ် - လက်မှတ် -  ၇.၇.၂၀၁၉

အတည်ပြုသူအစည်း - ဦးကျော် - လက်မှတ် -  ၇.၇.၂၀၁၉

၁၂။ ကဏ္ဍအလိုက်ဦးစားပေးဖွံ့ဖြိုးရေးလုပ်ငန်းစဉ်များ

ကဏ္ဍ	စဉ်	လုပ်ငန်းအမျိုးအစား	အဆိုပြုသူ (အမှန်ဖြစ်ရန်)			ခုနှစ်	ထောက်ပံ့မည့်အဖွဲ့အစည်း (သို့) ဌာန	မှတ်ချက်
			ကျား	မ	ကျား+မ			
အခြေခံအဆောက်အအုံ (လမ်း/တံတား/ရေရရှိရေး/မီးလင်းရေး)	၁	စိမ့်စမ်းရေးသွယ်တန်ခြင်း			✓		CDD/DRD	
	၂	ဆိုလာမီးလင်းရေး		✓			CDD/DRD	
	၃	တံတား	✓				CDD/DRD	
	၄	ရွာချင်းဆက်လမ်း			✓		CDD/DRD	
	၅							
လူမှုစီးပွားရေးကဏ္ဍ (ပညာရေး/ကျန်းမာရေးနှင့်ဆိုင်သော အဆောက်အအုံများနှင့် အခြားလိုအပ်ချက်များ)	၁	ကျောင်းခြံစည်းရိုးဆောက်လုပ်ခြင်း			✓		CDD/DRD	
	၂							
	၃							
	၄							
	၅							
သက်မွေးဝမ်းကြောင်းကဏ္ဍ (စိုက်ပျိုးရေး၊ မွေးမြူရေးနှင့်ဆိုင်သော အဆောက်အအုံများနှင့် အခြားလိုအပ်ချက်များ)	၁							
	၂							
	၃							
	၄							
	၅							
သဘာဝဘေးအန္တရာယ် လျော့ပါးရေး ကဏ္ဍ	၁							
	၂							
	၃							
	၄							
	၅							
၆								

	၂						
	၃						
	၄						
	၅						

