



ပြည်ထောင်စုသမ္မတမြန်မာနိုင်ငံတော်အစိုးရ
စိုက်ပျိုးရေး၊ မွေးမြူရေးနှင့် ဆည်မြောင်းဝန်ကြီးဌာန
(ကျေးလက်ဒေသဖွံ့ဖြိုးတိုးတက်ရေးဦးစီးဌာန)
လူထုဗဟိုပြုစီမံကိန်း (ဒုတိယနှစ်စက်ဝန်း)

**National Community Driven Development Project
(NCDDP)**



**ကျေးရွာဖွံ့ဖြိုးရေးအစီအစဉ်
Village Development Plan (VDP)**

ကနိမြို့နယ်

၂၀၁၉ ခုနှစ် တပုန်းကျေးရွာအုပ်စု ကျောင်းလည်ကျေးရွာ

- ၁။ မြို့နယ်မြေပုံ
- ၂။ ကျေးရွာမြေပုံ တည်နေရာ
- ၃။ ကျေးရွာအုပ်စုအတွင်း ပါဝင်သော ကျေးရွာစာရင်း
- ၄။ ကျေးရွာသမိုင်းအကျဉ်း
- ၅။ လူထုပူးပေါင်းပါဝင်သောဆန်းစစ်ခြင်း၊ အကဲဖြတ်ခြင်း၊ လုပ်ငန်းစဉ်အချိန်ဇယား
- ၆။ PRA Tools တစ်ခုခြင်းစီနှင့် ဆွေးနွေးသုံးသပ်ချက်များ
- ၆.က။ လူမှုရေးအရင်းအမြစ်ပြမြေပုံ နှင့် ဆွေးနွေးသုံးသပ်ချက်
- ၆.ခ။ ဥစ္စာနေကြွယ်ဝမှုပြဇယားနှင့် ဆွေးနွေးသုံးသပ်ချက်
- ၆.ဂ။ အရင်းအမြစ်သုံးစွဲ/ထိန်းချုပ်မှုပြ ပုံစံနှင့် ဆွေးနွေးသုံးသပ်ချက်
- ၆.ဃ။ ရာသီခွင်ပြပြကွဲဒီနှင့် ဆွေးနွေးသုံးသပ်ချက်
- ၆.င။ ပင့်ကူအိမ်သုံးသပ်ချက်နှင့် ဆွေးနွေးသုံးသပ်ချက်
- ၆.စ။ ကျေးရွာအတွင်းအဖွဲ့အစည်းများချိတ်ဆက်မှုနှင့် ဆွေးနွေးသုံးသပ်ချက်
- ၇.က။ ကော်မတီဝင်များစာရင်းနှင့် မှတ်တမ်းဓာတ်ပုံများ
- ၈.က။ PC-1 (ပထမနှစ်စက်ဝန်း)
- ၈.ခ။ PC-1 (ဒုတိယနှစ်စက်ဝန်း)
- ၉.က။ PC-2 (ပထမနှစ်စက်ဝန်း)
- ၉.ခ။ PC-2 (ဒုတိယနှစ်စက်ဝန်း)
- ၁၀.က။ PC-3 (ပထမနှစ်စက်ဝန်း)
- ၁၀.ခ။ PC-3 (ဒုတိယနှစ်စက်ဝန်း)
- ၁၁.က။ အစည်းအဝေးမှတ်တမ်း (ဒုတိယနှစ်စက်ဝန်း)
- ၁၂။ ဦးစားပေးအလိုက်ဖွံ့ဖြိုးရေးလုပ်ငန်းအစီအစဉ်

ကျောင်းလယ်ရွာမြေပုံ

တည်နေရာ။ ။ စစ်ကိုင်းတိုင်းဒေသကြီး၊ ယင်းမာပင်ခရိုင်၊ ကနီမြို့နယ်၊ တပုန်းကျေးရွာ အုပ်စု တွင် ကျေးရွာ (၃)ရွာ ထဲမှ တရွာပါဝင်ပြီး (N- 22.534765, E - 94.894065) တွင် တည်ရှိပါသည်။

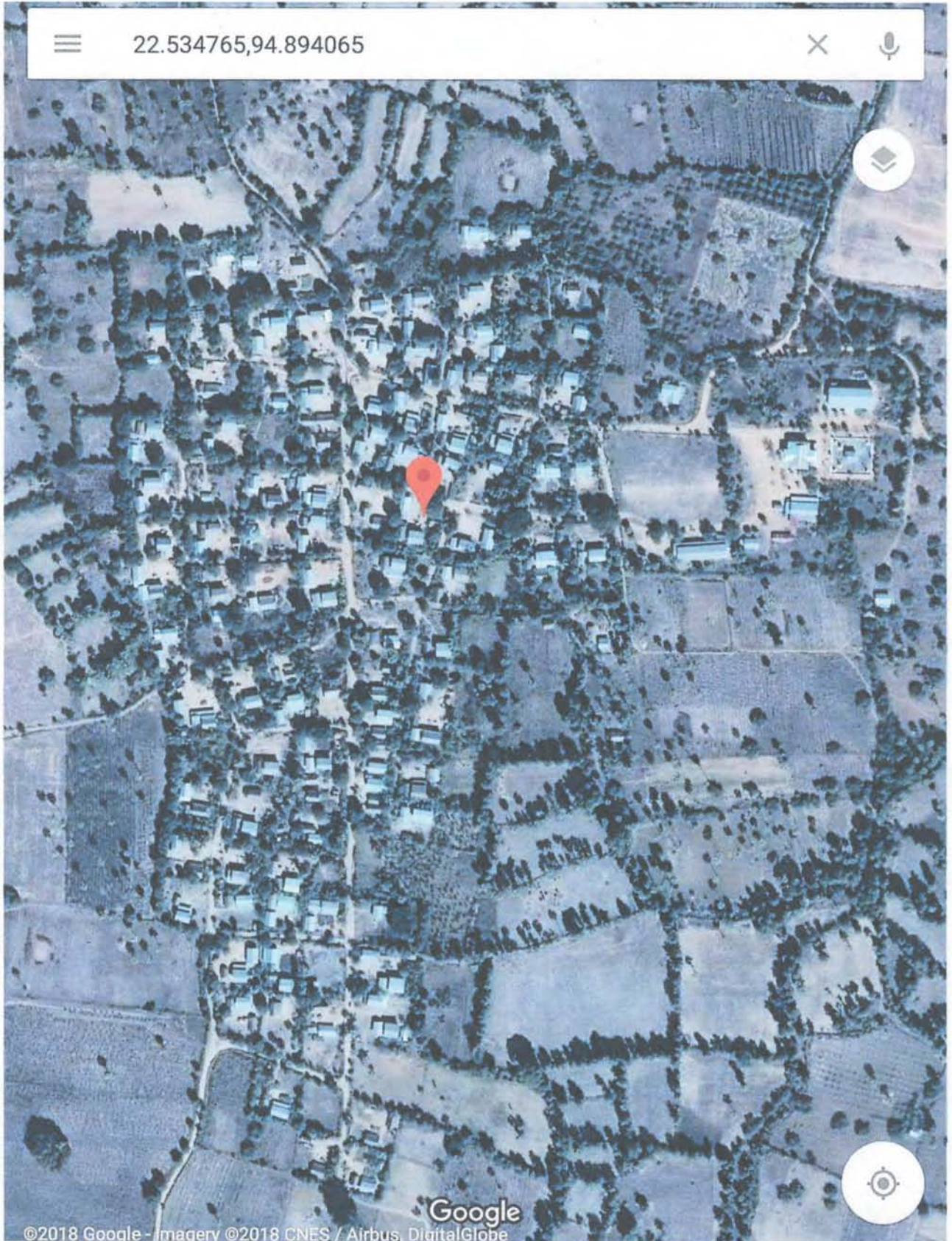

တပုန်းကျေးရွာ အုပ်စု အစည်းကြီး

ကျေးရွာများ- အစည်း

- ① တပုန်းကျေးရွာ
- ② တွင်းစုကျေးရွာ
- ③ ကျောင်းလယ်ကျေးရွာ ✓

ကျောင်းလုပ်ရာသမိုင်းကကျဉ်းချုပ်

၁၂၈၅ ခုနှစ်တွင် နတ်ကောင်းစဉ်မှာ မှ ကောသို.

လယ်လုပ်ကျွေးရင်း ခွဲထွက်ခဲ့ကြပြီး ဤကဉ်းချုပ်
ကျောင်းလုပ်ရာဟု နမည်တွင်ခဲ့ပါသည်။

၁၃၃၀ - ခုနှစ်တွင် ဤဦးဆုံးကော်ကြီး ဦးကုမာရ
ကျောင်းဆိုင် ကြွေရောက်ရှိခဲ့သည်။ ဆိုနောက်တွင်
၅၈ မျက်နှာခေတ်၊ သိမ်ကျောင်းဆောင်တို့ကိုဆောက်
တည်ခဲ့။

၁၃၃၂ - ခုနှစ်တွင် ၊ ဤကဉ်းချုပ်ကျောင်း
ဤဦးဆုံးကော်ကြီးကော်ကြီး ကျောက်တိုင်တော်၊

၁.၆.၁၉၈၁ - ခုနှစ်တွင် ကျေးဇူး ဤကဉ်းချုပ်
ခံပညာမူလတန်း(၅) ကိုတပည့် ဤမှ ခွဲထွက်ပြီး ဖွဲ့လုပ်

၁၆.၁၂.၁၉၈၃ - ခုနှစ်တွင် ကြွေခံပညာမူလ
တန်းကျောင်း ဆိုင်၅၈ ပွင့်ခဲ့သည်။

ကျေးဇူးရှင်ရာအချက်အလက်များ

ကျေးဇူးရှင်အတွင်းရှိ စုစုပေါင်းအိမ်ထောင်စုနှင့်လူဦးရေ

အိမ်ထောင်စု	ကျား	မ	စုစုပေါင်း
၅၂၀	၂၉၆	၃၁၈	၆၁၄

လူနည်းစု၊ လူမျိုးစု အိမ်ထောင်စုများ

လူမျိုးစုအိမ်ထောင်စု	ကျား	မ	စုစုပေါင်း
ဗမာ	၇၂	၃၈	၂၂၀

ထိခိုက်လွယ်သောအုပ်စု

ထိခိုက်လွယ်အိမ်ထောင်စု	အိမ်ထောင်စု	ကျား	မ	စုစုပေါင်း
သက်ကြီးရွယ်အို	၄၀	၂၅	၃၀	၅၅
အမျိုးသမီးဦးဆောင်	၃၈	၁၅	၅၀	၆၅
မသန်စွမ်း	၃	၁	၂	၃
မြေယာမဲ့	၁၂	၂၀	၃၀	၅၀
စစ်ဘေးရှောင်/ရွှေ့ပြောင်း	-	-	-	-

ကျေးဇူးရှင် အခြေခံအဆောက်အအုံများ

ပညာရေး	ခြစ်ပါ	ကျန်းမာရေး	ခြစ်ပါ	ဘာသာရေး	ခြစ်ပါ
အထက်တန်းကျောင်း		တိုက်နယ်ဆေးရုံ		ဘုရားစေတီ	✓
အလယ်တန်းကျောင်း		ကျန်းမာရေးဌာန		ဘုန်းကြီးကျောင်း	✓
မူလတန်းကျောင်း		ကျန်းမာရေးဌာနခွဲ		ဟိန္ဒူဘုရားကျောင်း	
မူကြိုကျောင်း	✓	ဆေးပေးခန်း		ခရစ်ယာန်ဘုရားကျောင်း	
အခြား မူလတန်း	✓	အခြား		ဗလီ	
မှတ်ချက်		မှတ်ချက်		မှတ်ချက်	

အဓိကစီးပွားရလုပ်ငန်းများ

စိုက်ပျိုးရေး	မွေးမြူရေး	အသေးစားစီးပွားရေး	အခြား
မြေ	ငှက်	ကျေးဇူးရှင်	
ပျား			“
ဖွတ်လျှာ			
ပဲကိတ်			

ကျေးရွာအဓိကပိုင်ဆိုင်မှုများ

ကျေးရွာအဓိကပိုင်ဆိုင်မှုများ

ကျေးရွာပိုင်ဆိုင်မှုများ	စိုက်ပျိုးမြေ	စားကျက်မြေ	သစ်တောမြေ	သဲကျောက်ရရှိမှု	ရေတွင်းရေကန်	စက်ရေကန်
အရေအတွက်	၂၀၀၀	-	-	-	၆၀	၂
ပိုင်ဆိုင်မှုများ	ကား	ထော်လာဂျီ	စပါးကြိတ်စက်	ခြွေလှေ့စက်	ပဲခွဲစက်	ဈေးဆိုင်
အရေအတွက်	၄	၁	၆	၁	၁	၃

ကျေးရွာအတွင်းအခြားပိုင်ဆိုင်မှုများ

ပိုင်ဆိုင်မှုများ	ရေတင်စက်	ထွန်တုံး	ထယ်တုံး	ကျွဲ	နွား	ဝက်	ဆိတ်
အရေအတွက်	-	၂၀၀	၁၀၃	-	၈၀	၁၀	
ပိုင်ဆိုင်မှုများ	ဆိုင်ကယ်	စက်လှေ	လယ်ထွန်စက်	လုပ်သား	ကျွမ်းကျင်လုပ်သား		
အရေအတွက်	၉၀	-	၄	၂၅	-		

အခြားအသုံးပြုနိုင်သောအရင်းအမြစ်များ

အရင်းအမြစ်	ဆေးခန်း	စာသင်ကျောင်း	ဈေး	အခြား
အရေအတွက်	-	၁	-	-

၂				
၂				

ကျေးဇူးတင်ပေးပြီးပါသော လူမှုအဖွဲ့အစည်းနှင့် အက်ဂျက်စတစ်

လုပ်ငန်းစဉ် (PRA) အကျဉ်းချုပ်

စဉ်	အကြောင်းအရာ	နေ့စွဲ	ဦးတည်ချက်	အက်ဂျက်စတစ်			အဓိကတွေ့ရမှု/ခွဲစိတ်
				က	မ	ပေါင်း	
၁။	ကျေးဇူးတင်ပေးမှု၊ ကျေးဇူးတင်ပေးမှု မရရှိခဲ့ပါ	၂၀-၅-၂၀၁၉	ချမ်းသာသာအုပ်စု အလယ်အလတ်အုပ်စု မပြေလည်သောအုပ်စု	၂၆	၅၉	၈၅	အိမ်များ၊ အခြေခံအဆောက်အအုံများ၊ လမ်းဆက်သွယ်ရေး၊ လယ်ယာမြေ၊ သစ်တောစိုက်ပျိုးသီးနှံ
၂။	ပစ္စည်းအဖွဲ့အစည်း သတ်မှတ်ခြင်း	၂၀-၅-၂၀၁၉	ချမ်းသာသာအုပ်စု အလယ်အလတ်အုပ်စု မပြေလည်သောအုပ်စု	၂၆	၅၉	၈၅	ကျေးဇူးတင်ပေးမှု၊ ငွေကြေးအုပ်စုများ၊ ခွဲခြားသတ်မှတ်ခြင်း၊ အတွက်အခြေခံခံနိုင်ရည်များကို ကျေးဇူးတင်ပေးမှု/သားများနှင့် သဘောတူသတ်မှတ်
၃။	ကုသိုလ်ရေး ပြုလုပ်ခြင်း	၂၀-၅-၂၀၁၉	ချမ်းသာသာအုပ်စု အလယ်အလတ်အုပ်စု မပြေလည်သောအုပ်စု	၂၆	၅၉	၈၅	ကုသိုလ်ရေး၊ စိုက်ပျိုးရိတ်သိမ်းချိန်၊ ပွဲတော်ချိန်၊ ဝင်/ထွက်ခွင့်၊ သဘာဝစားကျန်းမာရေး
၄။	ကျေးဇူးတင်ပေးမှု သုံးသပ်ခြင်း	၂၀-၅-၂၀၁၉	ချမ်းသာသာအုပ်စု အလယ်အလတ်အုပ်စု မပြေလည်သောအုပ်စု	၂၆	၅၉	၈၅	အမျိုးသား / သမီးတို့၏ အရင်းအမြစ်ကပ်ပါ မည်သို့ကတိမ်းချုပ်သည် သုံးစွဲကြသည်ကိုဖော်တော်
၅။	ပဋိပက္ခအိမ် သုံးသပ်ခြင်း	၂၀-၅-၂၀၁၉	ချမ်းသာသာအုပ်စု အလယ်အလတ်အုပ်စု မပြေလည်သောအုပ်စု	၂၆	၅၉	၈၅	အမျိုးသား / သမီးတို့၏ တရားဝင်အခွင့်အရေး၊ ဂရုမပြုမှုနှင့် မရရှိမှုအကြောင်း အရေးများ
၆။	အဖွဲ့အစည်း ချိတ်ဆက်မှု ဗဟိုပုံစံသုံးသပ်ခြင်း	၂၀-၅-၂၀၁၉	ချမ်းသာသာအုပ်စု အလယ်အလတ်အုပ်စု မပြေလည်သောအုပ်စု	၂၆	၅၉	၈၅	ကျေးဇူးတင်ပေးမှု၊ ငွေကြေးအဖွဲ့အစည်းများ၊ မည်သို့သောလုပ်ငန်းများအတွက် အဖွဲ့အစည်း ချိတ်ဆက်မှုများ
၇။	ကျေးဇူးတင်ပေးမှု နှင့်အတူ ဦးစား ပေး အဓိကစဉ် ပြုလုပ်ခြင်း	၂၀-၅-၂၀၁၉	ချမ်းသာသာအုပ်စု အလယ်အလတ်အုပ်စု မပြေလည်သောအုပ်စု	၂၆	၅၉	၈၅	အကျိုးပြုသည့်အကျိုးအမြတ်၊ ခံစားခွင့်နှင့် အဓိကလိုအပ်ချက်များအပေါ် မူတည်၍ ဆုံးဖြတ်သည်

ကျေးရွာလူမှုရေးအရင်းအမြစ်ပြုမြေပုံဆွေးနွေးသုံးသပ်ခြင်း

ကျောင်းလည်ကျေးရွာ

ဒုတိယနှစ်စက်ဝန်း

တပုန်းကျေးရွာအုပ်စု

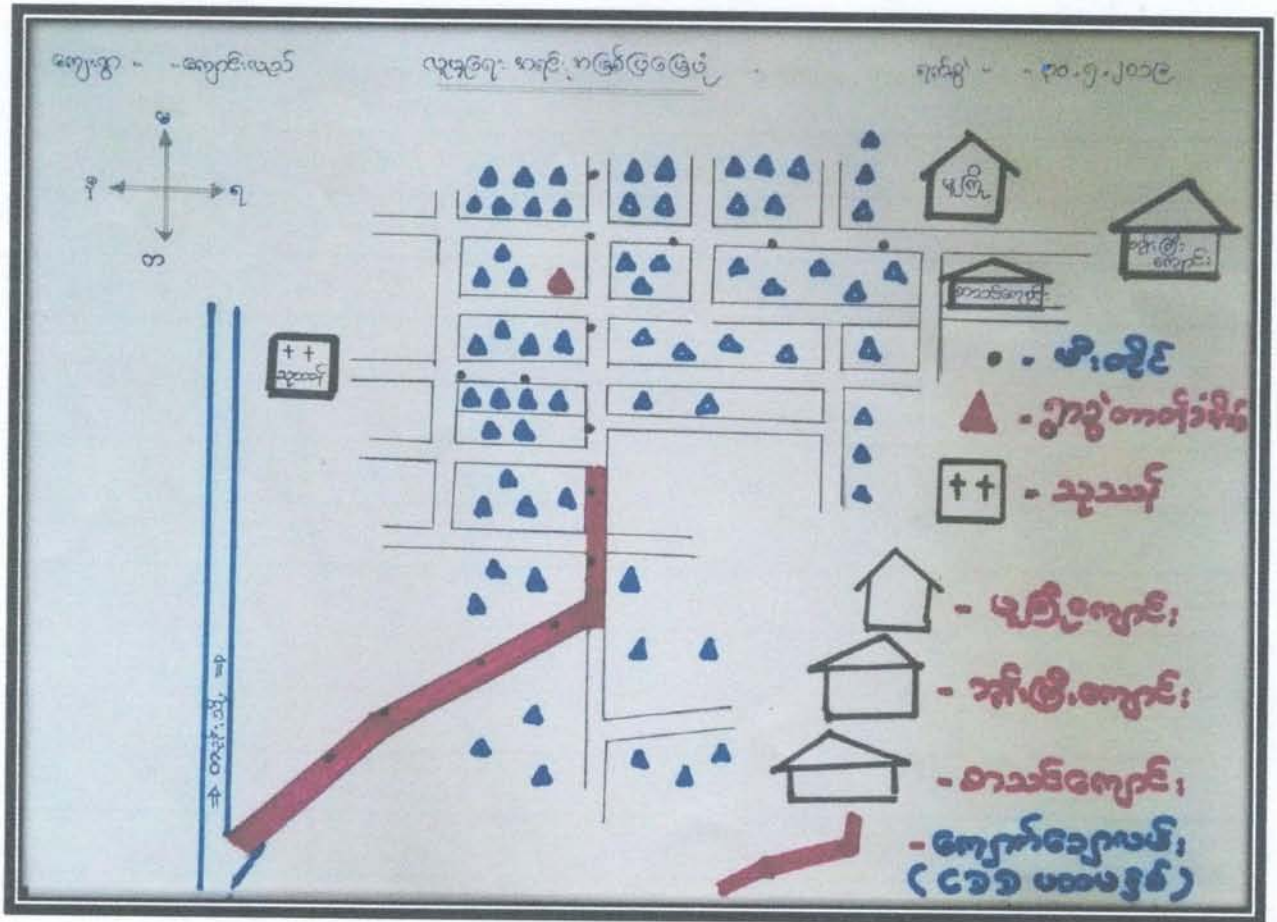

ပါဝင်ဆွေးနွေးသူများ

အမျိုးသား - (၈) ဦး

အမျိုးသမီး - (၂၀) ဦး

လူမှုရေး၊ အရင်းအနှစ် ဖွဲ့ ဖြေပုံ
 အွေးအဖွဲ့ချုပ် နှင့် ဆန်းစစ်ချက်
 ဒုတိယ နှစ်စက်ဝန်း

ကျေးဇူး - - ကျောင်းလည်း

ရှက်ခွဲ - - ၂၀.၅.၂၀၁၉

- ကျေးဇူးတောင်း တွင် လယ်ယာ နိုင်ငံခြား ဇာ.ကို ကိစ္စက ထားလုပ်ရင် ဖြစ်သည်။
- ကျေးဇူးတင် ခြိမ်းထောင်စုပေါင်း (၁၂၀) ကျော်ရှိပြီး နိုင်ငံပေး စောင့် ဆူလုပ်ငန်း လုပ်ရင် ဖြစ်သည်။
- ကျေးဇူးရှိ စွာသူစွာသား များသည် ဗမာလူမျိုး များ ဖြစ်ပြီး ဗုဒ္ဓဘာသာ ကို ကိုးကွယ် ဖြစ်ပြီး သူ့ကား စေတီ နှင့် သူ့ကား ဝေဟံ ကြီး ကျောင်း ရှိသည်။
- မူကြိုကျောင်း နှင့် ဆောင်ကျောင်း လည်း ရှိသည်။
- ချမ်းသာစွာ ခြိမ်းထောင်စု များသည် ကျေးဇူး၏ အခွန်အခရာ ရှာတာ နေရာများတွင် နေရာယူထားပြီး ချမ်းသာစွာ ခြိမ်းထောင်စု များသည် ရပ်ကွက် ကွက်သစ် ကျပ်တွင် နေရာယူထားသည်။
- ကျေးဇူး၏ လိုအပ်ချက် ဖြစ်တာ စွာတွင်း နှင့် စွာဖြင့် ကျောက်ကျောက်လမ်း၊ အဆင့်၊ ဖြင့်တင် လိုက်၍ ကျေးဇူးသူ စွာသား များ အလုပ်အကိုင် အခွင့် အလမ်း များရရှိပြီး အပိုင်အငွေ ရရှိကာ ကျေးဇူး၏ သွားလာရေး ၊ သယ်ယူပို့ဆောင် ရေး ဝိုင်းကတ်ကပ် လိုမှုလွယ်ကူ အဆင် ဖြေလာ သည်။

ပါဝင်အဖွဲ့အဖွဲ့သူ
 ကျား - (၈)
 မ - (၂၀)

ကျေးရွာဥစ္စာခန့်ပိုင်ဆိုင်မှုပြဇယားဆွေးနွေးသုံးသပ်ခြင်း

ကျောင်းလည်ကျေးရွာ

ဒုတိယနှစ်စက်ဝန်း

တပုန်းကျေးရွာအုပ်စု

ကျေးရွာ - ကျောင်းလည် ဥစ္စာခန့် ပြဇယား ဝဋ္ဋာရီ		ရက်စွဲ: ၂၀၁၅.၅.၁၉	
အုပ်စု - တပုန်း: ဒုတိယနှစ်စက်ဝန်း:			
အမျိုးအစား:	သတ်မှတ်ချက်/ညွှန်းကိန်းများ:	အိမ်ထောင်စု အရေအတွက်	ရာခိုင်နှုန်း (%)
ချမ်းသာသော အိမ်ထောင်စု	• ထွန်းစက် ကား လယ်ယာမြေ (၂၀) ဧကခန့် နံကပ် သွပ်မိုး ခိုင်ကယ် မုန့် ဧကရေတွင်း	၁၅	၉
အသင့်အတင့် ပိုင်ဆိုင်ထား အိမ်ထောင်စု	• နံကပ် သွပ်မိုး ခိုင်ကယ် မုန့် ဧကရေတွင်း လယ်ယာမြေ (၁၀) ဧက လှည်း ခွာ: ၁၁၅ ဦး	၇၅	၆၄
နွမ်းပါးသော အိမ်ထောင်စု	• ကပ်ကားထန်းစွက်မိုး လယ်ယာမြေ မရှိ လက်ဖျပ်လက်စား ထန်းတက်သမား လှည်း ခွာ: မရှိ	၃၀	၂၇
	စုစုပေါင်း:	၁၂၀	၁၀၀%
	ပါဝင်ဆွေးနွေးသူ		
	ကျား - (၈)		
	မ - (၂၀)		

ပါဝင်ဆွေးနွေးသူများ

အမျိုးသား - (၈) ဦး

အမျိုးသမီး - (၂၀) ဦး

ဥက္ကဋ္ဌအဖွဲ့ဝင်များ ဂယာ:
 ကျေးဇူးချက် နှင့် ဆုံးစစ်ချက်
 ဥတိယ နှစ်အက်ဝန်း

ကျေးဇူး - - ကျောင်းလည်း

ရက်စွဲ - - ၂၀၁၅.၅.၂၀၁၉

- ကျေးဇူးတောင်း တွင် သွန်ခက် ၊ ကား ၊ လယ်ယာခြေ (၂၀)ခန့် ၊ နံရံပံ
 ဝိုက် ၊ သွပ်မိုး ၊ ဆိုင်ကယ် ၊ ခက်တောင်း ဗိုင်းဆိုင် စတာ ခိမ်ထောင်စု
 ယခင်နှစ် ၈ (၁၀) ခိမ်ထောင်ရှိရာ ယခုနှစ်တွင် ချမ်းသာစွာ ခိမ်ထောင်
 ၉ (၁၅) ခိမ်ထောင်စု ရှိလာသည် ။
- အလယ်အလတ် ခိမ်ထောင်စု (၅၅) စုရှိပြီး နံရံပံသွပ်မိုး ၊ ဆိုင်ကယ်
 ခက်တောင်း ၊ လယ်ယာခြေ (၁၀)ခန့်ခန့် ၊ လှည်းတစ်စီး ၊ နွား (၁)၅၅
 ဗိုင်းဆိုင် ၆၅၀ များ ဖြစ်သည် ။
- နွမ်းပါးစွာ ခိမ်ထောင်စု (၉၀) ရှိပြီး လှည်း ၊ နွား ၊ မြွေ ၊ ခြေယာ ၊
 လယ်ခြေ မြွေ ၊ ကပ်ကာ ထိုး ၊ နွက်မိုး ခိမ် များ ဖြစ်ပြီး ထိုးထက်
 ၁၀၀ ၊ လက်ပုပ် လက်ခါး များ ဖြစ်ကြသည် ။
- လူထုဖွံ့ဖြိုးစီမံကိန်း လုပ်ငန်းခွဲများ အကောင်အထည်ဖော်ဆောင်ရွက်သည့်
 အချိန်တွင် ကျေးဇူးလူထု များ အလုပ်အကိုင် အခွင့်အလမ်းများ ရရှိစေရန်
 ထိရောက်စွာ ဆုံးဖြတ် လာခဲ့သည် ။

ပါဝင်ကျေးဇူးသူ
 ကျား - (၈)
 မ - (၂၀)

ကျေးရွာအရင်းအမြစ်ထိန်းချုပ်မှုသုံးစွဲမှုပြဇယားဆွေးနွေးသုံးသပ်ခြင်း



ပါဝင်ဆွေးနွေးသူများ

အမျိုးသား - (၈) ဦး

အမျိုးသမီး - (၂၀) ဦး

ကုဠိ: ကဏ္ဍိယ ထိန်းချုပ်မှု နှင့် သုံးစွဲမှု ဖြစ်ပေါ်လာ:

ဆွေဒွေး: ချက် နှင့် အထိမ်းအမှတ်

ဒုတိယနှစ် အက်သ်:

ကျေးဇူး - - ကျောင်း: ယည်

ရှက်ခွဲ - - ၃၀၀၅ - ၂၀၁၉

- အက်သ်: ၊ ကား: ၊ ဆိုင်ကယ် ၊ ယယ်ယာခြေ ၊ ဖြစ်ရောင်း: ၊ အထည် ကျောင်း: ၊ စတုဂံဆေးစိတ် ၊ စတုဂံဆေးစိတ်ကြီးကျောင်း: တို့ကို အမျိုးသား: ၊ အမျိုးသမီး: သုံးစွဲ ဖြစ်သည် ။
- ဆိုင်ကယ် ၊ ကား: ၊ အက်သ်: တို့ကို အမျိုးသား: များ ၊ ကထိန်းချုပ်ဖြစ်သည်။
- အပ်ချုပ်စက် ၊ ယက်ဝတ်ဂုဏ်တရား တို့ကို အမျိုးသမီး: များ ၊ သာ အဓိက သုံးစွဲ ဖြစ်ပြီး ၎င်းတို့သာ ထိန်းချုပ်ဖြစ်သည် ။
- အက်သ်: ၊ နွား: ၊ ယယ်ယာခြေ ၊ ဖြစ်ရောင်း: ၊ အထည်ကျောင်း: ၊ စတုဂံ ဆေးစိတ် နှင့် စတုဂံဆေးစိတ်ကြီးကျောင်း: တို့ကို အမျိုးသား: ၊ အမျိုးသမီး: တို့ထံ ထိန်းချုပ် ဖြစ်သည် ။
- အမျိုးသမီး: များ ၊ အဆိုး: အဆိုး: ၊ ဂုဏ်တရား: များ ၊ သုံးစွဲထိန်းချုပ် ချုပ်ဆိုခြင်း များ ၊ ။ အကုဠိ: ကဏ္ဍိယ ထိန်းချုပ် နှစ်နှစ် များ ၊ တွင် အမျိုးသမီး: များ ၊ သည် အမျိုးသား: များ ၊ ထက် အားနည်း: ဖြစ်ပေါ်သည် ။

ပါထိကျေးဇူး-သူ

ကျေး - - ၉၈၅

မ - (၂၀)

ကျေးရွာရာသီခွင်ပြပြကွဒိန်ဆွေးနွေးသုံးသပ်ခြင်း

ကျောင်းလည်ကျေးရွာအုပ်စု

ဒုတိယနှစ်စက်ဝန်း

တပုန်းကျေးရွာအုပ်စု

ကျေးရွာ - ကျောင်းလည်
အုပ်စု - တပုန်း

ရာသီခွင် ၆ မြေကွဒိန်
ဒုတိယနှစ်စက်ဝန်း

နေ့စွဲ = ၂၀.၅.၂၀၁၉

အကြောင်းအရာ	တပုန်း	ကျေးရွာ	ဒုတိယ	ဒုတိယ	ဒုတိယ	ဒုတိယ	ဒုတိယ	ဒုတိယ	ဒုတိယ	ဒုတိယ	ဒုတိယ	ဒုတိယ
ရာသီဥတု												
စိုက်ပျိုးရေး	=	• စိုက်ပျိုးရေး • စိုက်ပျိုးရေး	• စိုက်ပျိုးရေး • စိုက်ပျိုးရေး	• စိုက်ပျိုးရေး • စိုက်ပျိုးရေး	• စိုက်ပျိုးရေး • စိုက်ပျိုးရေး	• စိုက်ပျိုးရေး • စိုက်ပျိုးရေး	• စိုက်ပျိုးရေး • စိုက်ပျိုးရေး	• စိုက်ပျိုးရေး • စိုက်ပျိုးရေး	• စိုက်ပျိုးရေး • စိုက်ပျိုးရေး	• စိုက်ပျိုးရေး • စိုက်ပျိုးရေး	• စိုက်ပျိုးရေး • စိုက်ပျိုးရေး	• စိုက်ပျိုးရေး • စိုက်ပျိုးရေး
သဘာဝဘေး	-	လေဖြတ် တိုက်ခတ်	လေဖြတ် တိုက်	-	-	-	-	-	-	-	-	-
ကျန် မာရေး	=	အပူ အစို	အပူ (ကလေး)	-	-	ရာသီ တပုန်း	တပုန်း	-	ရေ အပူ	ရေ အပူ	-	-
ဖွဲ့တော်များ	=	=	=	=	=	အပူ ဖွဲ့	-	-	အပူ အတန်း	အပူ အတန်း	အပူ အတန်း	=
ဝင်ငွေ ထွက်ငွေ	ဝင် ထွက်	ဝင် ထွက်	ဝင် ထွက်	ဝင် ထွက်	ဝင် ထွက်	ဝင် ထွက်	ဝင် ထွက်	ဝင် ထွက်	ဝင် ထွက်	ဝင် ထွက်	ဝင် ထွက်	ဝင် ထွက်
အားလပ်ချိန်	-	-	-	-	-	-	-	အားလပ်	-	-	-	အားလပ်

ပါဝင်ဆွေးနွေးသူများ (၉) ဦး (၂၀) ဦး

ပါဝင်ဆွေးနွေးသူများ

အမျိုးသား - (၉) ဦး

အမျိုးသမီး - (၂၀) ဦး

ကုသိခွင်ဖြူ ဖြူရွှေပိန်
 ဆွေးနွေးချက် နှင့် ဆန်းစစ်ချက်
 ဒုတိယ ခွဲစာစာတမ်း

ကျေးဇူး - - ကျောင်းလည်း

ကော်မရှင် - - ၂၀၁၅.၂၀၁၉

- ကျေးဇူးကုန် ကုသိခွင်သည် သုံးကုသိ အလျက် သမဗျာတဏှာ ဖြစ်သည် ။
- စိုက်ပျိုးရေးကို အစဉ်အတိုင်း ထားထား၍ လုပ်ကိုင်သော ကျေးဇူး ဖြစ်၍ ကချင်၊ နယူး၊ ဝါဆို နှင့် ဝါခေါင် လတို့တွင် စပါး၊ ခြောက်၊ နှမ်း၊ ပဲခင်း၊ ပဲ၊ ပဲခင်း၊ နှင့် ငှက်၊ တို့ကို စိုက်ပျိုးကြသည် ။
- ဝက်သလင်း၊ သီတင်းရွာတ်၊ နတ်တော်လ နှင့် ငှက်ပျံလ တို့သည် သီးနှံများ ဂိုက်ခါး၊ ချိန် ဖြစ်ပြီး တပို့တွဲလ နှင့် တပေါင်းလတို့တွင် ဆီးစီးကောက် ကြသည် ။
- ကျန်းမာရေး အခြေအနေသည် ကချင် နှင့် နယူးလတို့တွင် ကလေးငယ်များ အဖူးကျိတ် နှင့် အဖူးကျိတ်ခြင်း ။ ကုသိကုသိအခြေအနေတွင် တပို့တွဲလ ကျောက်၊ တို့ ဖြစ်ပွား စတင်သည် ။
- တစ်နှစ်ပတ်လုံးတွင် လိင်နှင့် သွက်ငွေ သည် ဗျာတဏှာ ဖြစ်သည် ။

ပါထိဆွေးနွေးသူ
 ကျား - ၂၉
 မ - ၂၀၁

ကျေးရွာပင့်ကူအိမ်သုံးသပ်ဆွေးနွေးခြင်း

ကျောင်းလည်ကျေးရွာ

ဒုတိယနှစ်စက်ဝန်း

တပုန်းကျေးရွာအုပ်စု



ပါဝင်ဆွေးနွေးသူများ

အမျိုးသား - (၉) ဦး + အမျိုးသမီး (၂၀) ဦး

ယင်းကုသိမ် သုံးသပ်ချက်
 ကျေးဇူးတင် နှင့် ဆန်းစစ်ချက်
 ဦးတီယာနှင့်အက်ဝန်း

ကျေးဇူး - ကျောင်းလည်

ရက်စွဲ - ၂၀၁၅.၂၀.၁၉

- ၂၁ ကျေးဇူးတင်ရှိ အမျိုးသား ၊ အမျိုးသမီး များသည် လုံခြုံမှု အဖြစ်
 ကံ ဖြစ်ပါသည် ။
- ၂၂ ပညာသင် ယူခွင့်တို့တွင် အမျိုးသား နှင့် အမျိုးသမီး အနှုတ်ပယ်
 သာ ကျွေးတင် ဖြစ်ပါသည် ။
- ၂၃ ကျေးဇူးအား အောင်မြင်မှု ရှိယူခွင့် တွင် လည်း အမျိုးသား များ နှင့်
 အမျိုးသမီး များ တို့တို့ ဖြစ်ပါသည် ။
- ၂၄ အမျိုးသမီး များသည် အလုပ်အကိုင် အခွင့်အလမ်း နှင့် ထိတွေ့ နည်း ပါးနေ
 စား ဖြီး စိမ်းနု နှစ်တို့တွင် အဖြစ်ကံ ကာဝန်ယူ ထားပါသည် ။
- ၂၅ အုံး ဖြတ်ချက် ချုပ်ငြိမ်း တွင် အမျိုးသမီး များ အခွင့်အရေး ရလာအောင်
 လည်း အမျိုးသား များ နှင့် တို့တို့ များပါ ။
- ၂၆ ပစ္စည်း အခွင့်အလမ်း ချုပ် ခိုင်မှုတွင် အမျိုးသမီး များ သည် အမျိုးသား များ
 ထက် အခွင့်အရေး ပိုမိုသည် ။

ပါထိကျေးဇူးသူ

ကျေး - ၉၉၁

မ - ၉၂၀၂

ကျေးရွာအဖွဲ့အစည်းများချိတ်ဆက်ဆောင်ရွက်ပုံဆွေးနွေးသုံးသပ်ခြင်း
 ကျောင်းလည်ကျေးရွာ ဒုတိယနှစ်စက်ဝန်း တပုန်းကျေးရွာအုပ်စု



ပါဝင်ဆွေးနွေးသူများ

အမျိုးသား - (၉) ဦး

အမျိုးသမီး - (၁၉) ဦး

ကျေးဇူးတင်၍ ကမ္ဘာ့ကရား၊ ဗျာ၊ ချိတ်ဆက်မှု (ဗင်၊ ပုံစံ)

ကျေးဇူးချက် နှင့် ဆုံးစစ်ချက်

ဒြပ်ယာနှင့် စက်ဝိုင်း

ကျေးဇူး - - ကျောင်းလည်

ရက်စွဲ - - ၂၀.၅.၂၀၁၉

- ကျေးဇူးတင်တွင် တွင် ကျေးဇူး ဖွဲ့ဖြိုးတိုးတက်ရေးကတိုက် အကြံဉာဏ်ချက် ကမ္ဘာ့၊ ၊ ကမ္ဘာ့သမီး၊ ၊ ကမ္ဘာ့သား၊ ကမ္ဘာ့၊ ၊ ဆယ်စိန်မျှ၊ ၊ နာယက ကမ္ဘာ့၊ ၊ ယုတ်တ ကမ္ဘာ့တို့ ၎င်းသည်။
- ကျေးဇူးတင်၍ ကမ္ဘာ့ကရားသီးသီးသည် အုပ်ချုပ်ရေးမှူး ကမ္ဘာ့ နှင့် ချိတ်ဆက် လုပ်ဆောင် ဖြီး အုပ်ချုပ်ရေးမှူး ကမ္ဘာ့ ၎င်း ဖွဲ့ဖြိုး မှုအောက် တွင် တည်ရှိသည်။
- ကျေးဇူး ဖွဲ့ဖြိုး ရေးကတိုက် အကောင်အထည်ဖော်ဆောင်ရွက် လျှက်ရှိ စော လူထု ဗဟို ဖြေစိမ့်ကိုး ၎င်း စိမ့်ကိုး၊ အထောက်အကူ ဖြေကော်မတီ သည် ကျေးဇူးလူထု နှင့် မိုးပေါင်း ဆောင်ရွက်သည်။
- အုပ်ချုပ်ရေးမှူး ကမ္ဘာ့သည် ဖြေပ ကမ္ဘာ့ကရား၊ ဖြစ်သည်၊ ဖြေ၊ နယ် ထွေ/အုပ် ဖြေ၊ နယ် ချိတ်ပြု၊ ရေး၊ စာအုပ် ၊ ဖြေ၊ နယ် အေးဂုံဖြိုး နှင့် ချိတ်ဆက် လုပ် ဆောင်သည်။
- ဖြေ၊ နယ် လူထု ဗဟို ဖြေစိမ့်ကိုး ရုံး နှင့် ကျေးဇူးလက်ဝေသဖွဲ့ဖြိုး တိုးတက် ရေး ချိတ်စီး ဖွဲ့ဖြိုး နှင့်လည်း ချိတ်ဆက်ဆောင်ရွက် ဖြီး ဖွဲ့ဖြိုး ရေးလုပ် ရေးမှူး လုပ်ဆောင် ၎င်းသည်။

ပါဝင်အဖွဲ့အစည်း
ကျေး - - ၉၉)
မ - - ၉၁၉)

ကျေးရွာအစည်းအဝေးကျင်းပမှုမှတ်တမ်းများ

ကျောင်းလည်ကျေးရွာ

ဒုတိယနှစ်စက်ဝန်း

တပုန်းကျေးရွာအုပ်စု



ပါဝင်ဆွေးနွေးသူများ

အမျိုးသား - () ဦး

အမျိုးသမီး - () ဦး



.....ကျေးရွာ.....ကျေးရွာအုပ်စု၊ ကနီမြို့နယ်

စဉ်	ကော်မတီအမည်	အမည်	အဖအမည်	အသက်	ပညာအရည်အချင်း	မှတ်ပုံတင်အမှတ်	တာဝန်	လက်မှတ်
၁-	အောက်တိုဘာ	ဦး ဖြူစွာ	ဦးစံတင်	၅၄	အလယ်တန်း	၅/၈၃၃(ခိုင်) ၀၀၈၈၃၀		
၂-	"	ဒေါ်ဌေးရင်	ဦးချစ်စံ	၄၂	မူလတန်း	၅/၈၃၃(ခိုင်) ၀၆၄ ၀၁၅		၇၆
၃-	စီ/ထောက်	ဦးစန်းထွန်း	ဦးကျောက်စေး	၅၀	အထက်တန်း	၅/၈၃၃(ခိုင်) ၀၀၈၈၄၆	ဥက္ကဋ္ဌ	
၄-	"	ဒေါ်သင်းသင်းဌေး	ဦးကျောက်စင်	၄၄	မူလတန်း	၅/၈၃၃(ခိုင်) ၀၄၆ ၈၆၇	-	၄၅
၅-	အောင်မြင်စွာ	ဦးရှင်စိန်	ဦးစံကျွန်း	၄၁	အလယ်တန်း	၅/၈၃၃(ခိုင်) ၀၅၇၄၈၀	ဥက္ကဋ္ဌ	
၆-	"	ဒေါ်ခင်အေး	ဦးတိုးစော	၃၅	မူလတန်း	၅/၈၃၃(ခိုင်) ၁၁၃၀၄၂	အဖွဲ့ဝင်	၆၈
၇-	"	ဦး ဖြူစွာ	ဦးကျောက်စေး	၄၃	အလယ်တန်း	၅/၈၃၃(ခိုင်) ၀၅၀၆၅၅	"	
၈-	ဝေဖန်ကြံ့ခိုင်	ဦးစိန်ထွန်း	ဦးကျော်စွာ	၄၁	မူလတန်း	၅/၈၃၃(ခိုင်) ၀၇၇၄၀၈	ကိုယ်စားလှယ်	၆၆၀၆
၉-	"	ဒေါ်ခင်အေး	ဦးတင်ထွန်း	၄၁	အထက်တန်း	၅/၈၃၃(ခိုင်) ၀၃၆၁၈၈	ကိုယ်စားလှယ်	
၁၀-	လှိုင်ပတ်တိုက်	ဦးကျော်စွာ	ဦးစိုးထွန်း	၄၆	အလယ်တန်း	၅/၈၃၃(ခိုင်) ၀၃၁၄၁၇	အဖွဲ့ဝင်	
၁၁-	"	ဒေါ်ဌေးလှိုင်	ဦးလွင်	၄၃	မူလတန်း	၅/၈၃၃(ခိုင်) ၀၄၆၈၉၅	ဥက္ကဋ္ဌ	၇၆
၁၂-	"	ဒေါ်ဖြူဖြူ	ဦးထွန်းစော	၄၀	ဘွဲ့ရ	၅/၈၃၃(ခိုင်) ၀၄၆၅၃၇	အဖွဲ့ဝင်	
၁၃-	အောင်စိန်	ဦးကျော်စွာ	ဦးစိန်	၃၀	အထက်တန်း	၅/၈၃၃(ခိုင်) ၀၇၈၅၃၈		
၁၄-	ဝယ်ပညာရေး	ဦးကျော်စွာ	ဦးကျော်စော	၅၃	မူလတန်း	၅/၈၃၃(ခိုင်) ၀၀၈၈၃၃	ဥက္ကဋ္ဌ	
၁၅-	"	ဒေါ်ခင်အေး	ဦးဟံဖြူ	၂၆	အလယ်တန်း	၅/၈၃၃(ခိုင်) ၁၀၅၅၁၄	အဖွဲ့ဝင်	၇၆
၁၆-	"	ဒေါ်ခင်အေး	ဦးစိန်ထွန်း	၃၅	-	၅/၈၃၃(ခိုင်) ၀၆၃၉၇၄	"	မသိဝေမေ

စုစုပေါင်း= ကျား (၈) ဦး + မ (၈) ဦး

ပုံစံ - စ - ၁ ကျေးရွာအခြေခံအချက်အလက်များ (Form PC 1)

လမ်းညွှန်ချက်။ ကျေးရွာတစ်ရွာသို့ ပထမဆုံးမိတ်ဆက်ခရီး သွားရောက်သောအခါ လူထုစည်းရုံးရေးမှူးသည် ကျေးရွာ ခေါင်းဆောင်များအား ကျေးရွာအချက်အလက်များကို မေတ္တာရ ပံ့ပိုး တောင်းခံရသည်။ ဤအချက်အလက်များကို စီမံကိန်း မိတ်ဆက်အစည်းဝေးမတိုင်မီတောင်းခံရမည်။ စီမံကိန်းမိတ်ဆက်အစည်းဝေးတွင် လူထုစည်းရုံးရေးမှူးသည် ဤအချက်အလက် များအား စစ်ဆေးပြီး မှန်ကန်အောင်ပြုလုပ်ရမည်။ ပြီးနောက်တွင် လူထုစည်းရုံးရေးမှူးမှ သတင်းအချက်အလက်ထဲသို့ Tablets မှ တဆင့် ဖြည့်သွင်းရမည်။			
ကျေးရွာခေါင်းဆောင် အမည်	ကျေးရွာခေါင်းဆောင်၏ ဖုန်းနံပါတ်	လူထုစည်းရုံးရေးမှူး၏ အမည်	
ဦးကျော်စွာ	၀၉-၂၅၈၆၇၅၅၄	ဦးစိုးစန်းထက်	
ပြည်နယ်၊တိုင်းဒေသကြီး၊ခရိုင်	မြို့နယ်	ကျေးရွာအုပ်စု	ကျေးရွာ
မကွေး	ကနီ	တပန်း	ကျောင်းလည်

က။ လူဦးရေ

လူမျိုးစု	အိမ်ထောင်စု အရေအတွက်	ကိုးကွယ်သည့်ဘာသာ	အိမ်ထောင်စု အရေအတွက်
လူမျိုးစု (၁) - မြန်မာ	၁၀၉	ဘာသာ (၁) - မြန်မာ	၁၁၁
လူမျိုးစု (၂) -		ဘာသာ (၂) -	
လူမျိုးစု (၃) -		ဘာသာ (၃) -	
လူမျိုးစုရော -	၁	ဘာသာရော -	
အခြား	အရေအတွက်		
မသန်စွမ်းသူများ	၃		
သက်ကြီးရွယ်အိုများ (၆၅ နှစ် နှင့် အထက်)	၄၅		
စစ်ဘေးရှောင်	၀		

	အမျိုးသား (အရေအတွက်)	အမျိုးသမီး (အရေအတွက်)
လူဦးရေ		
လူမျိုးစု (၁) - မြန်မာ	၂၆၂	၂၈၅
လူမျိုးစု (၂) -		၁
လူမျိုးစု (၃) -		
အခြား		
အိမ်ထောင်စုဦးစီး		

(ခ) အခြေခံအဆောက်အအုံ အသုံးအဆောင်များ

စာသင်ကျောင်း	အမှတ် ခြံပိ	ကျန်းမာရေး	အမှတ် ခြံပိ	ဘာသာရေး အဆောက် အအုံများ	အမှတ် ခြံပိ
မူကြိုကျောင်း	<input type="checkbox"/>	တိုက်နယ်ဆေးရုံ	<input type="checkbox"/>	စေတီ	<input checked="" type="checkbox"/>
မူလတန်းကျောင်း	<input checked="" type="checkbox"/>	ကျန်းမာရေးဌာန	<input type="checkbox"/>	ဘုန်းကြီးကျောင်း	<input checked="" type="checkbox"/>
မူလွန်ကျောင်း	<input type="checkbox"/>	ကျန်းမာရေးဌာနခွဲ	<input type="checkbox"/>	ဟိန္ဒူဘုရားကျောင်း	<input type="checkbox"/>
အလယ်တန်းကျောင်း	<input type="checkbox"/>	ဆေးပေးခန်း	<input type="checkbox"/>	ခရစ်ယာန်ကျောင်း	<input type="checkbox"/>
လယ်လွန်ကျောင်း	<input type="checkbox"/>	အခြား	<input type="checkbox"/>	ဗလီ	<input type="checkbox"/>
အထက်တန်းကျောင်း	<input type="checkbox"/>			အခြား	<input type="checkbox"/>
အခြား . 8 ဇ	<input checked="" type="checkbox"/>				
မှတ်ချက် SC. ၂၅ ကျေးရွာအစည်း မေး. ၁၂/၅၅၅၅၅		မှတ်ချက်		မှတ်ချက်	

(ဂ) ကျွမ်းကျင်သူများမှတ်တမ်း (ကျေးရွာတွင်နေထိုင်သော သို့မဟုတ် တခြားရွာမှလာရောက်သော ကျွမ်းကျင်သူများ)

(၁) စာသင်ကျောင်း			(၂) ကျန်းမာရေး			(၃) လက်မှုပညာရှင်		
	ရွာတွင်နေ ထိုင်သူ	အခြားရွာမှ လာသူ		ရွာတွင်နေ ထိုင်သူ	အခြား ရွာမှ လာသူ		ရွာတွင် နေထိုင်သူ	အခြားရွာ မှလာသူ
မူလတန်းပြဆရာ/မ	<input checked="" type="checkbox"/>	<input checked="" type="checkbox"/>	ဆရာဝန်	<input type="checkbox"/>	<input type="checkbox"/>	လက်သမား	<input checked="" type="checkbox"/>	<input type="checkbox"/>
အထက်တန်းပြဆရာ/မ	<input type="checkbox"/>	<input type="checkbox"/>	လက်ထောက် ကျန်းမာရေးမှူး	<input type="checkbox"/>	<input type="checkbox"/>	ပန်းရံ	<input checked="" type="checkbox"/>	<input type="checkbox"/>
အလယ်တန်းပြဆရာ/မ	<input type="checkbox"/>	<input type="checkbox"/>	အမျိုးသမီးကျန်းမာရေး ဆရာမ	<input type="checkbox"/>	<input type="checkbox"/>	လှုပ်စစ်ကျွမ်းကျင်၊ မီးသမား	<input type="checkbox"/>	<input type="checkbox"/>
မူကြိုဆရာ/မ	<input type="checkbox"/>	<input type="checkbox"/>	သားဖွားဆရာမ	<input type="checkbox"/>	<input type="checkbox"/>	ရေပိုက်သွယ်သူ	<input type="checkbox"/>	<input type="checkbox"/>
အခြား	<input checked="" type="checkbox"/>	<input type="checkbox"/>	ပြည်သူ့ကျန်းမာရေးလုပ်သား	<input type="checkbox"/>	<input type="checkbox"/>	စက်ပြင်ဆရာ	<input checked="" type="checkbox"/>	<input type="checkbox"/>
မှတ်ချက် SC. ၂၅ ကျေးရွာအစည်း			မှတ်ချက်			မှတ်ချက်		

(ဃ) ကျေးရွာသို့ ရောက်ရှိနိုင်သည့် လမ်းအခြေအနေ / ကျေးရွာတစ်ရွာသည် ၎င်း၏ ကျေးရွာအုပ်စုနှင့် ဆက်သွယ်ထားသော လမ်းအခြေအနေ (အောက်ပါတို့ကိုပိုင်းပါ)

ကျောက်ကြမ်းလမ်း ကတ္တရာလမ်း ကွန်ကရစ်လမ်း မော်တော်ဆိုင်ကယ်လမ်း
 ကျောက်ခင်းလမ်း မြေသွားလမ်း လူသွားလမ်း အခြား _____

(င) ကျေးရွာဖွံ့ဖြိုးမှုစီမံချက်

(၁) လူထုဗဟိုပြုစီမံကိန်းမစတင်မီ ဤကျေးရွာတွင်ကျေးရွာဖွံ့ဖြိုးမှု စီမံချက်ရှိခဲ့ပါသလား?

ပိုင်းပါ
 ရှိပါသည်/မရှိပါ/မသိပါ

(၂) ရှိခဲ့ပါလျှင် ဤစီမံချက်ကို မည်သည့် ခုနှစ်တွင်ပြင်ဆင်ခဲ့ပါသနည်း?

နှစ်-----/မသိပါ

(၃) ဤစီမံချက်ကို မြို့နယ်မှအတည်ပြုခဲ့ပါသလား?

ပြုခဲ့ပါသည်/မပြုခဲ့ပါ /မသိပါ

(စ) ခရီးအကွာအဝေး

(၁) ဤကျေးရွာ၏ဗဟိုမှ ၎င်းကျေးရွာအုပ်စု၏ဗဟိုအထိ ခရီးမိုင်မည်မျှကွာဝေးသနည်း? မိုင် ၁၄၅ / မသိပါ

(၂) ဤကျေးရွာမှ ၎င်းကျေးရွာအုပ်စုဗဟိုအထိ သွားလာရာတွင်ကြာမြင့်သည့်အချိန်။

ခြောက်သွေ့ရာသီတွင်ကြာချိန် ----- ၅ မိနစ် ----- ထော်လာဂျီ/မော်တော်ဆိုင်ကယ်/ခြေလျင်/လား/မော်တော်ဘုတ်/

အခြား -----

မိုးရာသီတွင်ကြာချိန် ----- ၈ မိနစ် ----- ထော်လာဂျီ/မော်တော်ဆိုင်ကယ်/ခြေလျင်/လား/မော်တော်ဘုတ်/

အခြား -----

(ဆ) ပတ်ဝန်းကျင်ဆိုင်ရာ သဘာဝဘေးအန္တရာယ်

ဤကျေးရွာတွင် ရေကြီးခြင်းကဲ့သို့ သဘာဝဘေးအန္တရာယ်ကျရောက်ဖူးခြင်း ရှိပါသလား။

မရှိပါ ရှိပါသည် ရှိလျှင်ဖော်ပြပါ -----

(ဇ) ကျေးရွာတွင် ဖွဲ့စည်းထားသော အဖွဲ့အစည်းများ

လူထုဗဟိုပြုစီမံကိန်းမတိုင်မီ ဤကျေးရွာတွင် ကျေးရွာဖွံ့ဖြိုးရေးအတွက် အစိုးရ (သို့) ရွာသားများကိုယ်တိုင် (သို့) စီမံကိန်းတစ်ခုခုမှ ဖွဲ့စည်းထားသည့် အဖွဲ့အစည်းများရှိပါသလား။

(၁) ကျေးရွာစီမံရေးအဖွဲ့

(၂) -----

(ဈ) အထွေထွေအုပ်ချုပ်ရေး ဦးစီးဌာန (GAD) မှ မှတ်တမ်းတင်ထားခြင်း

ဤကျေးရွာသည် အထွေထွေအုပ်ချုပ်ရေး ဦးစီးဌာန (GAD) မှ မှတ်တမ်းတင်ထားမှု ရှိပါသလား။

မရှိပါ ရှိပါသည်

ကျေးရွာခေါင်းဆောင်

အမည်

ဒေါ်ဇွဲး နှင့်

လက်မှတ်

[Signature]

နေ့ ၇.၆.၂၀၁၈

လူထုစည်းရုံးရေးမှူး

အမည်

ဦးထွန်းမင်းထက်

လက်မှတ်

[Signature]

နေ့စွဲ ၇.၆.၂၀၁၈

ပုံစံ - စ - ဝ ကျေးရွာအခြေခံအချက်အလက်များ (Form PC-1)

လမ်းညွှန်ချက်။ ကျေးရွာတစ်ရွာသို့ ပထမဆုံး မိတ်ဆက်ခရီးသွားရောက်သောအခါ လူထုစည်းရုံးရေးမှူးသည် ကျေးရွာခေါင်းဆောင် များအား ကျေးရွာအချက်အလက်များကို မေတ္တာရပ်ခံ၍ တောင်းခံရသည်။ ဤအချက်အလက်များကို စီမံကိန်းမိတ်ဆက် အစည်းအဝေးမတိုင်မီ တောင်းခံရမည်။ စီမံကိန်းမိတ်ဆက်အစည်းအဝေးတွင် လူထုစည်းရုံးရေးမှူးသည် ဤအချက်အလက်များအား စစ်ဆေးပြီး မှန်ကန်အောင်ပြုလုပ်ရမည်။ ပြီးနောက်တွင် လူထုစည်းရုံးရေးမှူးမှ သတင်းအချက်အလက်ထဲသို့ Tablets မှ တဆင့် ဖြည့်သွင်းရမည်။

ကျေးရွာခေါင်းဆောင်အမည် ဦး ဇေယျာ	ကျေးရွာခေါင်းဆောင်၏ ဖုန်းနံပါတ် ၀၅ - ၂၅၉ ၅၈ ၃၅၄၂	လူထုစည်းရုံးရေးမှူး၏ အမည် ဒေါ်စောယုဒွယ်
ပြည်နယ်၊တိုင်းဒေသကြီး မန္တလေး	မြို့နယ် ကျီး	ကျေးရွာအုပ်စု တပျိုး
		ကျေးရွာ ကျောင်းလယ်

က။ လူဦးရေ

လူမျိုးစု	အိမ်ထောင်စု အရေအတွက်	ကိုးကွယ်သည့် ဘာသာ	အိမ်ထောင်စု အရေအတွက်
လူမျိုးစု (၁) မဃ	၂၇၀	ဘာသာ(၁) ဗုဒ္ဓ	၂၇၀
လူမျိုးစု (၂) _____		ဘာသာ(၂) _____	
လူမျိုးစု (၃) _____		ဘာသာ(၃) _____	
လူမျိုးစုရော _____		ဘာသာရော _____	
အခြား:			
အရေအတွက်			
မသန်စွမ်းသူများ:	၃ လောက်		
သက်ကြီးရွယ်အိုများ (၆၅ နှစ် နှင့် အထက်)	၄၀		
စစ်ဘေးရှောင်			

	အမျိုးသား (အရေအတွက်)	အမျိုးသမီး (အရေအတွက်)	စုစုပေါင်း အရေအတွက်
လူဦးရေ	၉၅၆	၃၂၈	၁၂၈၄
လူမျိုးစု(၁) မဃ	၇၅၆	၃၂၈	၁၀၈၄
လူမျိုးစု(၂) _____			
လူမျိုးစု(၃) _____			
အခြား:			
အိမ်ထောင်ဦးစီး	၉၇	၃၉	၁၃၆

(ခ)အခြေခံအဆောက်အအုံ အသုံးအဆောင်များ

စာသင်ကျောင်း:	အမှတ် ခြံစံပါ	ကျန်းမာရေး:	အမှတ် ခြံစံပါ	ဘာသာရေး အဆောက်အဦများ:	အမှတ် ခြံစံပါ
အထက်တန်းကျောင်း:	<input type="checkbox"/>	ဆေးရုံ	<input type="checkbox"/>	စေတီ	<input checked="" type="checkbox"/>
အလယ်တန်းကျောင်း:	<input type="checkbox"/>	ကျန်းမာရေးဌာန	<input type="checkbox"/>	ဘုန်းကြီးကျောင်း:	<input checked="" type="checkbox"/>
မူလတန်းကျောင်း:	<input checked="" type="checkbox"/>	ကျန်းမာရေးဌာနခွဲ	<input type="checkbox"/>	ဟိန္ဒူဘုရားကျောင်း:	<input type="checkbox"/>
မူကြိုကျောင်း:	<input checked="" type="checkbox"/>	ဆေးပေးခန်း:	<input type="checkbox"/>	ခရစ်ယာန်ကျောင်း:	<input type="checkbox"/>
အခြား:	<input type="checkbox"/>	အခြား:	<input type="checkbox"/>	ဗလီ	<input type="checkbox"/>
				အခြား:	<input type="checkbox"/>
မှတ်ချက်		မှတ်ချက်		မှတ်ချက်	

(ဂ) ကျွမ်းကျင်သူများမှတ်တမ်း (ကျေးရွာတွင်နေထိုင်သော သို့မဟုတ် တခြားရွာမှ လာရောက်သော ကျွမ်းကျင်သူများ)

(၁) စာသင်ကျောင်း:			(၂) ကျန်းမာရေး:			(၃) လက်မှုပညာရှင်		
	ရွာတွင်နေထိုင်သူ	အခြားရွာမှလာသူ		ရွာတွင်နေထိုင်သူ	အခြားရွာမှလာသူ		ရွာတွင်နေထိုင်သူ	အခြားရွာမှလာသူ
မူလတန်းပြဆရာ/မ	<input checked="" type="checkbox"/>	<input checked="" type="checkbox"/>	ဆရာဝန်	<input type="checkbox"/>	<input type="checkbox"/>	လက်သမား	<input checked="" type="checkbox"/>	<input checked="" type="checkbox"/>
အထက်တန်းပြဆရာ/မ	<input type="checkbox"/>	<input type="checkbox"/>	လက်ထောက် ကျန်းမာရေးမှူး	<input type="checkbox"/>	<input type="checkbox"/>	ပန်းရုံ	<input checked="" type="checkbox"/>	<input checked="" type="checkbox"/>
အလယ်တန်းပြဆရာ/မ	<input type="checkbox"/>	<input type="checkbox"/>	အမျိုးသမီးကျန်းမာရေး ဆရာမ	<input type="checkbox"/>	<input type="checkbox"/>	လျှပ်စစ်ကျွမ်းကျင်၊ မီးသမား	<input type="checkbox"/>	<input type="checkbox"/>
မူကြိုဆရာ/မ	<input checked="" type="checkbox"/>	<input type="checkbox"/>	သားဖွားဆရာမ	<input type="checkbox"/>	<input type="checkbox"/>	ရေပိုက်သွယ်သူ	<input type="checkbox"/>	<input type="checkbox"/>
အခြား:	<input type="checkbox"/>	<input type="checkbox"/>	ပြည်သူ့ကျန်းမာရေး လုပ်သား	<input type="checkbox"/>	<input type="checkbox"/>	စက်ပြင်ဆရာ	<input checked="" type="checkbox"/>	<input type="checkbox"/>
မှတ်ချက်			မှတ်ချက်			မှတ်ချက်		

(ဃ) ကျေးရွာသို့ ရောက်ရှိနိုင်သည့် လမ်းအခြေအနေ/ ကျေးရွာတစ်ရွာသည် ၎င်း၏ ကျေးရွာအုပ်စုနှင့် ဆက်သွယ်ထား
သော လမ်းအခြေအနေ (အောက်ပါတို့ကိုဝိုင်းပါ)

ကျောက်ကြမ်းလမ်း

ကတ္တရာလမ်း

ကွန်ကရစ်လမ်း

မော်တော်ဆိုင်ကယ်လမ်း

ကျောက်ခင်းလမ်း

မြေသားလမ်း

လူသွားလမ်း

အခြား _____

(င) ကျေးရွာဖွံ့ဖြိုးမှုစီမံချက်

(၁) လူထုဗဟိုပြုစီမံကိန်းမစတင်မီ ဤကျေးရွာတွင် ကျေးရွာဖွံ့ဖြိုးမှုစီမံချက် ရှိခဲ့ပါသလား?

ပိုင်းပါ
ရှိပါသည် (မရှိပါ) မသိပါ

(၂) ရှိခဲ့ပါလျှင် ဤစီမံချက်ကို မည်သည့်ခုနှစ်တွင် ပြင်ဆင်ခဲ့ပါသနည်း?

နှစ် _____ / မသိပါ

(၃) ဤစီမံချက်ကို မြို့နယ်မှ အတည်ပြုခဲ့ပါသလား? မပြုပါ / မသိပါ

ဖြုတ်ခဲ့ပါသည်/

(စ) ခရီးအကွာအဝေး

(၁) ဤကျေးရွာ၏ ဗဟိုမှ ၎င်းကျေးရွာအုပ်စု၏ ဗဟိုအထိ ခရီးမိုင်မည်မျှကွာဝေးသနည်း? မိုင် ၂.၁ / မသိပါ

(၂) ဤကျေးရွာမှ ၎င်းကျေးရွာအုပ်စု ဗဟိုအထိ သွားလာရာတွင် ကြာမြင့်သည့်အချိန်။

ခြောက်သွေ့ရာသီတွင် ကြာချိန် ၂၅ မိနစ် ထော်လာဂျီ/မော်တော်ဆိုင်ကယ်/ခြေလျင်/လား/မော်တော်ဘုတ်/ အခြား _____

မိုးရာသီတွင် ကြာချိန် ၂၅ မိနစ် ထော်လာဂျီ/မော်တော်ဆိုင်ကယ်/ခြေလျင်/လား/မော်တော်ဘုတ်/ အခြား _____

(ဆ) ပတ်ဝန်းကျင်ဆိုင်ရာ သဘာဝဘေးအန္တရာယ်

ဤကျေးရွာတွင် ရေကြီးခြင်းကဲ့သို့ သဘာဝဘေးအန္တရာယ် ကျရောက်ဖူးခြင်း ရှိပါသလား။

မရှိပါ ရှိပါသည် ရှိလျှင် ဖော်ပြပါ _____

(ဇ) ကျေးရွာတွင် ဖွဲ့စည်းထားသော အဖွဲ့အစည်းများ

လူထုဗဟိုပြုစီမံကိန်းမတိုင်မီ ဤကျေးရွာတွင် ကျေးရွာဖွံ့ဖြိုးရေးအတွက် အစိုးရ(သို့)ရွာသားများကိုယ်တိုင် (သို့) စီမံကိန်း တစ်ခုခုမှ ဖွဲ့စည်းထားသည့် အဖွဲ့အစည်းများ ရှိပါသလား။

(၁) ၂.၄ (ပညာရေး၊ ကျန်းမာရေး)

(၂) အယ်.ရောင် ဟုတ်တလူယာ် ကဖွဲ့

၃၃၂ ဘဝအလင်းရောင် စာကြည့်တိုက်အဖွဲ့

၃၄၂ ဒါရအပ္ပမာဒ ဘက်ပြီ ပျူဇော်ပွဲ ပြန်ခြောက်ရေးအဖွဲ့

၃၅၂ ဒီ.လင်-ကျ-ကော်မတီ

(ဈ) အထွေထွေအုပ်ချုပ်ရေးဦးစီးဌာန (GAD)မှ မှတ်တမ်းတင်ထားခြင်း

ဤကျေးရွာသည် အထွေထွေအုပ်ချုပ်ရေးဦးစီးဌာန (GAD) မှ မှတ်တမ်းတင်ထားမှု ရှိပါသလား။

မရှိပါ

ရှိပါသည်

ကျေးရွာခေါင်းဆောင်

အမည် ဦး ဇွန်လွင်

လက်မှတ် 

နေ့စွဲ 16.5.2019

လူထုစည်းရုံးရေးမှူး

အမည် ဒေါ်အုန်းစိန်

လက်မှတ် 

နေ့စွဲ 16.5.2019

ပုံစံ- ၈၂ - စီမံကိန်းစက်ဝန်းအချိန်ဇယား (PC 2)

လမ်းညွှန်ချက်။ ။ သက်ဆိုင်ရာလူထုစည်းရုံးရေးမှူး/လက်ထောက်နည်းပညာမှူးများမှ စီမံကိန်းစက်ဝန်းတစ်ခုစီပြီးတိုင်း ကျေးရွာနှင့်ကျေးရွာအုပ်စုအတွက် ဤပုံစံကို ဖြည့်သွင်းရမည်။

စည်းရုံးရေးမှူး/ ဝန်ထမ်းအမည် ဦးတိုးဖင်းဝဝက်

နေ့စွဲ - 16.6.2018 စက်ဝန်းအားအမှတ်ခြစ်ပါ။ စက်ဝန်း (၁)၊ စက်ဝန်း (၂)၊ စက်ဝန်း (၃)၊ စက်ဝန်း (၄)

ပြည်နယ်/တိုင်း မြေကိုင်း မြို့နယ် ကျေးရွာအုပ်စု ကျေးရွာ
 စာပုဒ်- စာပုဒ်- ကျေးရွာအမည်

စီမံကိန်းဆောင်ရွက်မှုအဆင့်များ	နေ့စွဲ		အစည်းအဝေးတက်ရောက်သူအရေအတွက်				အိမ်ထောင်စုပေါင်း	အိမ်ထောင်စု %
	စတင်သည့်နေ့	ပြီးဆုံးသည့်နေ့	အမျိုးသားအရေအတွက်	အမျိုးသမီးအရေအတွက်	အိမ်ထောင်စုအရေအတွက်	လူမျိုးစုတက်ရောက်သူအရေအတွက်နှင့် လူမျိုးစုအမည်များ		
၁။ ကျေးရွာစီမံကိန်း မိတ်ဆက်အစည်းအဝေး	16-6-2018	16-6-2018	43	45	88	88 ၆၆၈	110	75.45
၂။ ကျေးရွာဖွံ့ဖြိုးရေးစီမံချက် ရေးဆွဲခြင်းအစည်းအဝေး	17-6-2018	17-6-2018	23	42	65	65 ၆၆၈	110	56.36
၃။ ကျေးရွာအုပ်စုမှ လုပ်ငန်းဆုံးဖြတ်ချက်ချသည့် အစည်းအဝေး	21-6-2018	21-6-2018	4	2	8	8 ၆၆၈	110	7.3
၄။ မြို့နယ်အဆင့် စီမံကိန်းရေးဆွဲရေးနှင့် အကောင်အထည်ဖော်ရေးကော်မတီ၏ စီမံကိန်းသုံးသပ်မှု အစည်းအဝေး								
၅။ မြို့နယ်အဆင့် စီမံကိန်းရေးဆွဲရေးနှင့် အကောင်အထည်ဖော်ရေးကော်မတီ၏ တိုးမြှင့်မှုကို ကျေးရွာသို့ အသိပေး အကြောင်းကြားသည့် အစည်းအဝေး	24.8.18	24.8.18	29	30	59	59 ၆၆၈	110	53.64%

၆။ စီမံကိန်းလုပ်ငန်းခွဲ စီမံချက်ရေးဆွဲခြင်း အစည်းအဝေး									
၆.၁။ စီမံကိန်းလုပ်ငန်းအကောင်အထည်ဖော်ရေးအစီအစဉ် အစည်းအဝေး	၂၅.၉.၁၈	၂၆.၉.၁၈	၃၄	၃၅	၆၉	၆၉	၁၀၀%	၁၁၀	၆၂.၇၃%
၆.၂။ ဝယ်ယူရေးအစီအစဉ်ရေးဆွဲခြင်း	၂၅.၉.၁၈	၂၆.၉.၁၈	၃၄	၃၅	၆၉	၆၉	၁၀၀%	၁၁၀	၆၂.၇၃%
၆.၃။ ဘဏ္ဍာရေးကုန်ကျမှု လျာထားအစီအစဉ် ရေးဆွဲခြင်း	၂၅.၉.၁၈	၂၆.၉.၁၈	၃၄	၃၅	၆၉	၆၉	၁၀၀%	၁၁၀	၆၂.၇၃%
၆.၄။ ပြင်ထိန်းအစီအစဉ်ရေးဆွဲခြင်း	၂၅.၉.၁၈	၂၆.၉.၁၈	၃၄	၃၅	၆၉	၆၉	၁၀၀%	၁၁၀	၆၂.၇၃%
၇။ စီမံကိန်းလုပ်ငန်းတိုးတက်မှု စောင့်ကြည့်အစည်းအဝေး									
၇.၁။ အစည်းအဝေး ပထမအကြိမ်	၂၃.၁.၁၉	၂၃.၁.၁၉	၂၅	၃၀	၅၅	၅၅	၁၀၀%	၁၁၀	၅၀.၀၀%
၇.၂။ အစည်းအဝေး ဒုတိယအကြိမ်									
၇.၃။ အစည်းအဝေး တတိယအကြိမ်									
၈။ စီမံကိန်းလုပ်ငန်းခွဲ အပြီးသတ်စစ်ဆေးခြင်း အစည်းအဝေး	၂၅.၁.၁၉	၂၅.၁.၁၉	၂၅	၃၂	၅၇	၅၇	၁၀၀%	၁၁၀	၅၁.၈၂%
၉။ လူထုစစ်ဆေးပွဲအစည်းအဝေး	၂၇.၁.၁၉	၂၇.၁.၁၉	၄၃	၉၃	၁၃၆	၁၃၆	၁၀၀%	၁၁၀	၁၀၀.၀၀%

ပုံစံ - ၈ - ၂ စီမံကိန်းစက်ဝန်းအချိန်ဇယား (PC 2)

လမ်းညွှန်ချက်။ သက်ဆိုင်ရာလူထုစည်းရုံးရေးမှူး/လက်ထောက်နည်းပညာမှူးများမှ စီမံကိန်းစက်ဝန်းအဆင့်တစ်ခုစီ ပြီးစီးတိုင်း ကျေးရွာနှင့် ကျေးရွာအုပ်စုအတွက် ဤပုံစံ ဖြည့်သွင်းရမည်။

စည်းရုံးရေးမှူး/လက်ထောက်နည်းပညာမှူးဝန်ထမ်းအမည် - မြန်အေးယုဒွယ်

နေ့စွဲ ၈.၆.၂၀၁၅ စက်ဝန်းအား အမှတ်ခြစ်ပါ စက်ဝန်း(၁) စက်ဝန်း(၂) စက်ဝန်း(၃)
 စက်ဝန်း(၄)

ပြည်နယ်/တိုင်း မိတ္ထီလ မြို့နယ် ကျေးရွာ ကျေးရွာအုပ်စု တပုဂံ ကျေးရွာ ကျေးရွာ

စီမံကိန်းဆောင်ရွက်မှုအဆင့်များ	နေ့စွဲ		အစည်းအဝေးတွင် တက်ရောက်သူအရေအတွက်					
	စတင်သည့်နေ့	ပြီးဆုံးသည့်နေ့	အမျိုးသား အရေအတွက်	အမျိုးသမီး အရေအတွက်	အိမ်ထောင်စု အရေအတွက်	လူမျိုးစုတက်ရောက်သူ အရေအတွက်နှင့် လူမျိုးစုအမည်	အိမ်ထောင်စု ပေါင်း	အိမ်ထောင်စု %
၁။ ကျေးရွာစီမံကိန်းမိတ်ဆက်အစည်းအဝေး	၃၀.၆.၂၀၁၅	၃၀.၆.၂၀၁၅	၃၆	၅၅	၈၅	၈၅ မဏ	၁၂၀	၇၀.၈၃%
၂။ ကျေးရွာဖွံ့ဖြိုးရေးစီမံချက်ရေးဆွဲခြင်း အစည်းအဝေး	၃၁.၆.၂၀၁၅	၃၁.၆.၂၀၁၅	၃၈	၆၀	၈၈	၈၈ မဏ	၁၂၀	၇၃.၃၃%
၃။ ကျေးရွာအုပ်စု လုပ်ငန်းဆုံးဖြတ်ချက်ချသည့် အစည်းအဝေး	၇.၆.၂၀၁၅	၇.၆.၂၀၁၅	၇	၃	၁၀	၁၀ မဏ	၁၂၀	
၄။ မြို့နယ်အဆင့်စီမံကိန်းရေးဆွဲရေးနှင့် အကောင်အထည်ဖော်ရေးကော်မတီ၏ စီမံကိန်းသုံးသပ်မှုအစည်းအဝေး			မလို	မလို	မလို	မလို		
၅။ မြို့နယ်စီမံကိန်းရေးဆွဲရေးနှင့် အကောင် အထည်ဖော်ရေးကော်မတီ၏ ဆုံးဖြတ်မှုကို ရွာသို့အသိပေးအကြောင်းကြားသည့်အစည်း အဝေး								
၆။ စီမံကိန်းလုပ်ငန်းခွဲစီမံချက်ရေးဆွဲခြင်း အစည်းအဝေး	မလို	မလို	မလို	မလို	မလို	မလို	မလို	မလို

၆.၁။စီမံကိန်းလုပ်ငန်းအကောင်အထည်ဖော်ရေးအစီအစဉ်ရေးဆွဲခြင်း								
၆.၂။ ဝယ်ယူရေးအစီအစဉ်ရေးဆွဲခြင်း								
၆.၃။ ဘဏ္ဍာရေးကုန်ကျမှုလျာထားအစီအစဉ်ရေးဆွဲခြင်း								
၆.၄။ ပြင်/ထိန်းအစီအစဉ်ရေးဆွဲခြင်း								
၇။ စီမံကိန်းလုပ်ငန်းခွဲတိုးတက်မှုစောင့်ကြည့်အစည်းအဝေး	မလို	မလို	မလို	မလို	မလို	မလို	မလို	မလို
၇.၁။ အစည်းအဝေးပထမအကြိမ်								
၇.၂။ အစည်းအဝေး ဒုတိယအကြိမ်								
၇.၃။ အစည်းအဝေး တတိယအကြိမ်								
၈။ စီမံကိန်းလုပ်ငန်းခွဲ အပြီးသတ်စစ်ဆေးခြင်းအစည်းအဝေး								
၉။ လူထုစစ်ဆေးပွဲအစည်းအဝေး								

ပုံစံ- ၃- ကျေးရွာဖွံ့ဖြိုးရေး ဦးစားပေးအစီအစဉ်

လမ်းညွှန်ချက်။ ။ အဆင့် ၃ ကျေးရွာမျှော်မှန်းအစည်းအဝေးပြီးဆုံးသည့်အခါ ကျေးရွာစီမံကိန်း အထောက်အကူပြု ကော်မတီသည် လူထုစည်းရုံးရေးမှူး အကူအညီဖြင့် ဤပုံစံကိုပြည့်စုံအောင်ဖြည့်သွင်းရမည်။			
လူထုစည်းရုံးရေးမှူး/ဝန်ထမ်းအမည် ဦးတိုးမင်းထက်			
နေ့စွဲ ၁၇.၆.၂၀၁၈	စက်ဝန်းအားအမှတ်ခြစ်ပါ (✓) <input checked="" type="checkbox"/> စက်ဝန်း (၁) <input type="checkbox"/> စက်ဝန်း (၂) <input type="checkbox"/> စက်ဝန်း (၃) <input type="checkbox"/> စက်ဝန်း (၄) <input type="checkbox"/>		
ပြည်နယ်/တိုင်း စစ်ကိုင်း	မြို့နယ် ကနီ	ကျေးရွာအုပ်စု တပုဒ်	ကျေးရွာ ကျောင်းလယ်

က။ အခက်အခဲအတားအဆီးများအားဆွေးနွေးခြင်း - ယခုလက်ရှိအခြေအနေတွင် ဤကျေးရွာဖွံ့ဖြိုးရေးအတွက် အဓိက အခက်ခဲအတားအဆီးများသည် မည်သည်များဖြစ်ပါသနည်း။ (အမျိုးသား/အမျိုးသမီး အနည်းဆုံးအခက်ခဲ ၅ ခုစီဖော်ပြပါ။)

အမျိုးသားအဖွဲ့တင်ပြသော အခက်ခဲအတားအဆီးများ		အမျိုးသမီးအဖွဲ့တင်ပြသော အခက်ခဲအတားအဆီးများ	
၁	မိုးရာသီတွင် သွားလာရေးခက်ခဲ	၁	ရွာတွင်း၊ ရွာပြင်လမ်းများ မကောင်းစွာ မိုးရာသီတွင် သွားလာရေးခက်ခဲ
၂	လျှပ်စစ်ဓါတ်မရှိဘဲ ချက်ရေး၊ ပြုတ်ရေး၊ ဆက်သွယ်ရေး၊ စီးပွားရေး၊ ယဉ်ကျေးရေးအဆင်မပြေ	၂	လျှပ်စစ်ဓါတ်မရဘဲ အိမ်ခြံမြေများလုပ်ကိုင်ရာတွင် အချိန်များစွာပေးရ
၃	မိုးရာသီတွင် ရွာမှ လမ်းမပေါ်ထိ ဆိုင်ကယ်၊ ကား လုံးဝထွက်မရ	၃	ဆေးပေးဆေးဆေးမရှိဘဲ ကျန်းမာရေးကုသမှုခံယူရန် ခက်ခဲ
၄	ကျန်းမာရေးအတွက် ဆေးပေးဆေးဆေးမရှိဘဲ ခက်ခဲ	၄	အလုပ်အကိုင် အခွင့်အလမ်းမရှိဘဲ ဝင်ငွေရှာရခဲပါ
၅	စိုက်ပျိုးရေးအတွက် ရေသွင်း၊ ရေထုတ် မြောင်း မရှိ	၅	ရွာတွင်း အလယ်တန်းကျောင်းမရှိဘဲ ကလေးများ အခြားရွာသို့ကျောင်းသွားရန် လက်ရ

ခ။ မျှော်မှန်းခြင်း- နောင်လာမည့် (၅)နှစ်အတွင်း ကျေးရွာဖွံ့ဖြိုးတိုးတက်ရေး မျှော်မှန်းလျာထားချက်အားတင်ပြပါ။

အမျိုးသားအဖွဲ့တင်ပြသော မျှော်မှန်းချက်		အမျိုးသမီးအဖွဲ့တင်ပြသော မျှော်မှန်းချက်	
၁	ရွာတွင်းလမ်းများ ကောင်းမွန်လာပြီး သွားလာရေး၊ မြို့မိုး၊ ရေ၊ ဝတ်ပြေလာစေရန်	၁	ရွာတွင်း၊ ရွာပြင် လမ်းပန်းဆက်သွယ်ရေး ကောင်းမွန်စေရန်
၂	လျှပ်စစ်ဓါတ်လမ်းရေး ရရှိပြီး လူမှုရေး၊ စီးပွားရေး၊ မိုးရေအဆင်ပြေလာစေရန်	၂	လျှပ်စစ်ဓါတ်ရရှိပြီး အိမ်ခြံမြေအတွက် အချိန်လျော့နည်းစေရန်
၃	ရွာထွက်လမ်းကောင်းမွန်လာပြီး သွားလာရေး၊ အဆင်ပြေလာစေရန်	၃	ဆေးပေးဆေးဆေးရရှိပြီး ကျန်းမာရေးကုသမှု အဆင်ပြေစေရန်
၄	ကျန်းမာရေးအတွက် ဆေးပေးဆေးဆေးမရှိစေရန်	၄	အလုပ်အကိုင် အခွင့်အလမ်းလုပ်ငန်းများ မျှော်မှန်းပုံမှန် ဝင်ငွေရရှိရန်
၅	သီးနှံများအတွက် ဈေးနှုန်း အာမခံချက် ရရှိစေရန်	၅	အလယ်တန်းကျောင်းရရှိပြီး ရွာတွင်း ကျောင်းတက်နိုင်ရန်

ဂ။ လူထုစီမံကိန်း၏လာမည့် (၄)နှစ် စီမံကိန်းအတွက် အကျုံးဝင်သော ဦးစားပေးဖွံ့ဖြိုးတိုးတက်မှု လုပ်ငန်းအစီအစဉ်အားဖော်ပြပါ။

အဆင့်	ကျေးရွာအတွက်ဦးစားပေး ဖွံ့ဖြိုးတိုးတက်မှု လုပ်ငန်းစဉ်များ	အဆိုပြုသူ (အမျိုးသား/အမျိုးသမီးများ/ အမျိုးသား+အမျိုးသမီး)	ခန့်မှန်းကုန်ကျစရိတ်	အကျိုးခံစားခွင့်ရှိသူ ခန့်မှန်းခြေ အရေအတွက်
၁။	ရွာတွင်း ရွာပြင် ကျောက်ချော လမ်း	အမျိုးသား + အမျိုး သမီး	၂၅၇ သိန်း	၅၄၈
၂။	လျှပ်စစ်ဓားလင်းရေး	"	၂၀၀ သိန်း	၅၄၈
၃။	ကျေးလက်ဆေးပေးဆေး	"	၁၃၀ သိန်း	၅၄၈
၄။	ဆည်မြောင်းယယ်ဖျက်ပျိုးကျ	အမျိုးသား	၁၀၀ သိန်း	၅၄၈

ဃ။ လူထုစီမံကိန်း၏လာမည့် (၄)နှစ်အတွက် အကျုံးမဝင်သော ဦးစားပေး ဖွံ့ဖြိုးတိုးတက်မှုလုပ်ငန်း အစအစဉ်များအား ဖော်ပြပါ။

အဆင့်	ကျေးရွာအတွက်ဦးစားပေး ဖွံ့ဖြိုးတိုးတက်မှု လုပ်ငန်းစဉ်များ	အဆိုပြုသူ (အမျိုးသား/အမျိုးသမီးများ/ အမျိုးသား+အမျိုးသမီး)	အခန်းကဏ္ဍ

ခေါင်းဆောင်၊ ကျေးရွာစီမံကိန်းအထောက်အကူပြုကော်မတီမှ အတည်ပြုသည်။

အမည်... ဦးစိုးဝင်း ... လက်မှတ် [Signature] ... နေ့စွဲ ၁၇.၆.၂၀၁၈

၃ ကျေးရွာ

ရွာမှန်းချက်

အထောက်အကူ

လူထုစည်းရုံးရေးမှူးဝန်ထမ်းအမည်

ဒေါ်စောယုဒွယ်

နေ့စွဲ

31.5.19

စက်ဝန်းအား အမှတ်ခြစ်ပါ စက်ဝန်း (၁) စက်ဝန်း (၂)
 စက်ဝန်း (၃) စက်ဝန်း (၄)

ပြည်နယ်/တိုင်း

စစ်ကိုင်း

မြို့နယ်

ကနို

ကျေးရွာအုပ်စု

တပုဒိုး

ကျေးရွာ

ကျောင်းပယ်

က။ အခက်အခဲအတားအဆီးများအား ဆွေးနွေးခြင်း- ယခုလက်ရှိအခြေအနေတွင် ဤကျေးရွာဖွံ့ဖြိုးတိုးတက်ရေးအတွက် အဓိကအခက်အခဲအတားအဆီးများသည် မည်သည်များ ဖြစ်ပါသနည်း။ (အမျိုးသား/သမီး အနည်းဆုံး အခက်အခဲ ၅ ခုဆီ ဖော်ပြပါ)

အုပ်စုဖွဲ့ဆွေးနွေးမှုများမှ တင်ပြသော အခက်အခဲအတားအဆီးများ	
ဌာတွင်းပစ်များမကောင်းသဖြင့် မိုးရာသီတွင် သွားလာရခက်ခဲသည်။	<input type="checkbox"/> ကျား <input checked="" type="checkbox"/> မကျား+ မ
ကျေးဌာဆေးပေးခန်းမရှိသဖြင့် အချိန်မီကုသရန် ခက်ခဲ မြှင့်သည်။	<input type="checkbox"/> ကျား <input checked="" type="checkbox"/> မကျား+ မ
ပျပ်စစ်မီးတိုင် မီးကြိုမရှိသဖြင့် ညကခါသွားလာရာတွင် ခက်ခဲ မြှင့်သည်။	<input type="checkbox"/> ကျား <input checked="" type="checkbox"/> မကျား+ မ
စာသင်ကျောင်းဆောင်မရှိသဖြင့် တခြားဌာသို့ သွားရောက်တက်ရသည့်အတွက် အချိန်ကုန် သည့်အခက်ခဲရှိသည်။	<input type="checkbox"/> ကျား <input checked="" type="checkbox"/> မကျား+ မ
ပူကြိုကျောင်းပျက်ဒဏ်ရာရှိ မရှိသည့် ကတွက် ကဗေး ခွင့်ဆရာမများ ဂုဏ်ထူးဆောင်များ ရသည့်ကခက် ခဲရှိသည်။	<input type="checkbox"/> ကျား <input checked="" type="checkbox"/> မကျား+ မ

ခ။ မျှော်မှန်းခြင်း- နောင်လာမည့် (၅)နှစ်အတွင်း ကျေးရွာဖွံ့ဖြိုးရေး မျှော်မှန်းလျာထားချက်များအား တင်ပြပါ။

အုပ်စုဖွဲ့ဆွေးနွေးမှုများမှ တင်ပြသော အခက်အခဲအတားအဆီးများ မျှော်မှန်းချက်များ	
ဌာတွင်းပစ်များကောင်းမွန်ပါက ရာသီမရွေး သွားလာရ ပွယ်ကူစွာဆင်ပြေဟောမည်။	<input type="checkbox"/> ကျား <input checked="" type="checkbox"/> မကျား+ မ
ကျေးဌာဆေးပေးခန်းရရှိပါက အချိန်မီကုသလာနိုင်မည်။	<input type="checkbox"/> ကျား <input checked="" type="checkbox"/> မကျား+ မ
ပျပ်စစ်မီးတိုင်မီးကြို ရရှိပါက ညကခါတွင် ဘေးကင်းစွာ သွားလာနိုင်မည်။	<input type="checkbox"/> ကျား <input checked="" type="checkbox"/> မကျား+ မ
ကျေးဌာကတွက် စာသင်ကျောင်းဆောင်ရရှိပါက အချိန်ကုန်သက်သာလာမည်။	<input type="checkbox"/> ကျား <input checked="" type="checkbox"/> မကျား+ မ
ပူကြိုကျောင်းပျက်ဒဏ်ရာရှိ ရရှိပါက ကဗေး ခွင့်ဆရာမများ ဂုဏ်ထူးဆောင်များ ရရှိလာမည်။	<input type="checkbox"/> ကျား <input checked="" type="checkbox"/> မကျား+ မ

ပုံစံ - စ - ၃ ကျေးရွာဖွံ့ဖြိုးရေးဦးစားပေးအစီအစဉ် (Form PC-3)

လမ်းညွှန်ချက်။ အဆင့်(၃)ကျေးရွာမျှော်မှန်းချက်အစည်းအဝေးပြီးဆုံးသွားသောအခါကျေးရွာစီမံကိန်းအထောက်အကူပြုကော်မတီသည် လူထုစည်းရုံးရေးမှူးအကူအညီဖြင့် ဤပုံစံကို ပြည့်စုံအောင် ဖြည့်သွင်းရမည်။			
လူထုစည်းရုံးရေးမှူးဝန်ထမ်းအမည် ဒေါ်စောယုဒွယ်			
နေ့စွဲ ၃၁.၅.၁၇	စက်ဝန်းအား အမှတ်ခြစ်ပါ <input type="checkbox"/> စက်ဝန်း (၁) <input checked="" type="checkbox"/> စက်ဝန်း(၂) <input type="checkbox"/> စက်ဝန်း(၃) <input type="checkbox"/> စက်ဝန်း(၄)		
ပြည်နယ်/တိုင်း စစ်ကိုင်း	မြို့နယ် ကနို	ကျေးရွာအုပ်စု တပုဒ်	ကျေးရွာ ကျောင်းယယ်

က။ အခက်အခဲအတားအဆီးများအား ဆွေးနွေးခြင်း- ယခုလက်ရှိအခြေအနေတွင် ဤကျေးရွာဖွံ့ဖြိုးတိုးတက်ရေးအတွက် အဓိကအခက်အခဲအတားအဆီးများသည် မည်သည်များ ဖြစ်ပါသနည်း။ (အမျိုးသား/သမီး အနည်းဆုံး အခက်အခဲ ၅ ခုဆီ ဖော်ပြပါ)

အုပ်စုဖွဲ့ဆွေးနွေးမှုများမှ တင်ပြသော အခက်အခဲအတားအဆီးများ	
ကျေးရွာအတွင်းတွင် ပို့ချသော ကွန်ပျူတာသင်တန်းများ မရှိသဖြင့် မြို့သို့သွား ဆက်တက်ရသည့်ခက်ခဲမှုရှိသည်။	<input type="checkbox"/> ကျား၊မ <input type="checkbox"/> ကျား+မ
နှစ်တွင်းမြို့သင်တန်းများ မရှိသဖြင့် တစ်ဘက်တစ်ပမ်းမှ ဝင်ရောက်မြို့ရင်းပါးသည်။	<input type="checkbox"/> ကျား၊မ <input type="checkbox"/> ကျား+မ
	<input type="checkbox"/> ကျား၊မ <input type="checkbox"/> ကျား+မ
	<input type="checkbox"/> ကျား၊မ <input type="checkbox"/> ကျား+မ
	<input type="checkbox"/> ကျား၊မ <input type="checkbox"/> ကျား+မ

ခ။ မျှော်မှန်းခြင်း- နောင်လာမည့် (၅)နှစ်အတွင်း ကျေးရွာဖွံ့ဖြိုးရေး မျှော်မှန်းလျာထားချက်များအား တင်ပြပါ။

အုပ်စုဖွဲ့ဆွေးနွေးမှုများမှ တင်ပြသော အခက်အခဲအတားအဆီးများ ပျော်ဖျန်းချက်များ	
ကွန်ပျူတာသင်တန်းများ ရရှိပါက ကျေးရွာအတွင်းတွင် သင်ကြား ခိုင်မာမည်။	<input type="checkbox"/> ကျား၊မ <input type="checkbox"/> ကျား+မ
နှစ်တွင်းမြို့သင်တန်းများ ရရှိပါက တစ်ဘက်တစ်ပမ်းမှ ဝင်ရောက်ပါမည်။	<input type="checkbox"/> ကျား၊မ <input type="checkbox"/> ကျား+မ
	<input type="checkbox"/> ကျား၊မ <input type="checkbox"/> ကျား+မ
	<input type="checkbox"/> ကျား၊မ <input type="checkbox"/> ကျား+မ
	<input type="checkbox"/> ကျား၊မ <input type="checkbox"/> ကျား+မ

ဦးစားပေး အဆင့်	ကျေးရွာအတွက် ဦးစားပေး ဖွံ့ဖြိုးတိုးတက်မှု လုပ်ငန်းစဉ်များ	အဆိုပြုသူ(အမျိုးသားများ/ အမျိုးသမီးများ/ အမျိုးသား+ အမျိုးသမီး)	အခန်းကဏ္ဍ	ဦးစားပေးအဆင့်သတ်မှတ်ချက်	ခန့်မှန်း ကုန်ကျ စရိတ်	အကျုံးမဝင်သော ခန့်မှန်းခြေ အရေအတွက်		
						ကျား	မ	ပေါင်း
၁	ဥာတုဦးကွန်ကရစ်လမ်းခင်းခြင်း (2100'x12'x6")	က+မ	လမ်းပန်း ဆက်သွယ် ရေး	1	37,800,000	296	318	614
၂	ဆေးပေးခန်း (အုတ်ညှပ်) (20'x20')	က+မ	ကျန်းမာရေး	2	5,200,000	296	318	614
၃	ပျပ်စစ်ဖိတ်၊ ဝါး၊ ကြိုး သွယ်တန်းခြင်း (20) ခန်း	က+မ	ဖိတ်လမ်းရေး	3	9,200,000	296	318	614
၄	စာသင်ကျောင်းဆောင် (သံဖရိုက်) (60'x30')	က+မ	ပညာရေး	4	30,600,000	296	318	614
၅	ပျက်စီးကျောင်း ပျက်စီးကျက်ပြုလုပ်ခြင်း (16'x16')	က+မ	ပညာရေး	5	256,000	296	318	614

ဃ။ လူထုစီမံကိန်း၏ လာမည့်(၄)နှစ်အတွက် အကျုံးမဝင်သော ဦးစားပေးဖွံ့ဖြိုးတိုးတက်မှုလုပ်ငန်း အစီအစဉ်များအား ဖော်ပြပါ။

အဆင့်	ကျေးရွာအတွက် ဦးစားပေး ဖွံ့ဖြိုးတိုးတက်မှု လုပ်ငန်းစဉ်များ	အဆိုပြုသူ(အမျိုးသားများ/ / အမျိုးသမီးများ/ အမျိုးသား+အမျိုးသမီး)	အခန်းကဏ္ဍ
၁	ကွန်ပျူတာသင်တန်း	မ	အသက်မွေးဝမ်းကြောင်း
၂	ဆိပ်တွင်း မျှသင်တန်း	မ	အသက်မွေးဝမ်းကြောင်း
၃			
၄			
၅			

ခေါင်းဆောင်၊ ကျေးရွာစီမံကိန်းအထောက်အကူပြုကော်မတီမှ အတည်ပြုသည်။

အမည် ဦးစန်းဝင်း

လက်မှတ် Jan

နေ့စွဲ 31.5.19

လူထုဗဟိုပြုစီမံကိန်း
 ဥတိယဒွန်အင်ဂျင်နီယာ
 စီမံကိန်း၊ ကျွမ်းကျင်ရေး၊ ၇ ကနီ ဖြန့်ဖြူးမှု
 ပထမအကြိမ်ကစည်းကစား

ကျေးဇူး - ကျောင်းလုပ်

အုပ်စု - တပန်း

ရက်စွဲ - ၂၀၁၅.၁၉

အချိန် - ၇:၃၀ မှ ၉:၃၀ အထိ

ထက်တက်သည့်အခါ

နေရာ - ကျေးဇူးစာသင်ကျောင်း

က - (၂၆) မ - (၅၉)

- ကျေးဇူး အုပ်စုအဖွဲ့များ ဦးစီးဖြင့် ဗဟိုဌာန၊ အဖွဲ့အစည်း၊ ဖွဲ့စည်းခြင်း ။

- လူထုဗဟိုပြုစီမံကိန်း၊ အင်ဂျင်နီယာ ဦးစီးဖြင့် ဗဟိုဌာန၊ အဖွဲ့အစည်း၊ ဖွဲ့စည်းခြင်း ။

- တာဝန်ယူမှု၊ လက်ထောက်နည်းပညာများ အင်ဂျင်နီယာ ဦးစီးဖြင့် ဗဟိုဌာန၊ အဖွဲ့အစည်း၊ ဖွဲ့စည်းခြင်း ။

- ပထမဒွန်အင်ဂျင်နီယာ တာဝန်ယူမှု၊ လက်ထောက်နည်းပညာများ အင်ဂျင်နီယာ ဦးစီးဖြင့် ဗဟိုဌာန၊ အဖွဲ့အစည်း၊ ဖွဲ့စည်းခြင်း ။

- ကျေးဇူး လူမှုစီမံကိန်း (PRM Tools) ဖွဲ့စည်းခြင်း ။

- ဥတိယ အကြိမ် ကစည်းကစား ။ ၂၀၁၅-၅.၁၉ ရက်နေ့တွင် ဗဟိုဌာန၊ အဖွဲ့အစည်း၊ ဖွဲ့စည်းခြင်း ။

လူထုဖက်ရှိ ဖွဲ့စည်းပုံအစည်းအဝေး
 ဒုတိယ နှစ်အက်ဝန်း
 စစ်ကိုင်းတိုင်းဒေသကြီး ၊ ကနီမြို့နယ်
 ဒုတိယ ကကြိမ် အစည်းအဝေး

ကျေးဇူး - ကျောင်းလည်း

နှစ်စဉ် - တစ်နှစ်

အချိန် - ၂:၀၀ မှ ၅:၃၀ ကထိ

နေရာ - စာသင်ကျောင်းကတည်း

ရက်စွဲ - ၂၀၁၅.၂၀.၁၉

တက်ရောက်သူဦးရေ

က - (၂၈) မ - (၆၀)

- ပထမ ကကြိမ် အစည်းအဝေး မှ အဖွဲ့အစည်းခွဲခြား (PRA Tools) နှင့် အဖွဲ့အစည်းများကို ဖြန့်ဖြူးပေးခြင်း ဖြစ်ပြီး " "
- အထက်အဖွဲ့အစည်းများ နှင့် အကျိုးထိခံစားရသူ လုပ်ငန်းများ ၊ အကျိုးမထိခံစားရသူ လုပ်ငန်းများ ကို လက်ထောက်နည်းပညာများဖြင့် အကူအညီပေးခြင်း ဖြစ်ပြီး " "
- စီမံကိန်း လုပ်ငန်းခွဲ အဖွဲ့အစည်းများကို ကျေးဇူးလူထုထံ အစဉ်အဆက် များ ၊ မြောက်ပိုင်းဒေသများ နှင့် ဖွဲ့စည်းပေးခြင်းများကို ရရှိလာရန် ကျေးဇူးလူထုများ အဖွဲ့အစည်း ဖြစ်ပြီး " "
- အဖွဲ့အစည်းအဖွဲ့အစည်းများ နှင့် ရရှိလာသည်များကို လူထုအဖွဲ့အစည်းများ ၊ အဖွဲ့အစည်းအဖွဲ့အစည်းများ မှ အဖွဲ့အစည်းအဖွဲ့အစည်းများ ဖြစ်ပြီး " "
- ဦးစားပေး အစည်းအဝေးအဖွဲ့အစည်း နှင့် စီမံကိန်း လုပ်ငန်းခွဲ အဖွဲ့အစည်းများကို ရရှိလာရန် အဖွဲ့အစည်းအဖွဲ့အစည်းများ ဖြစ်ပြီး " "

ဒုတိယ ကဏ္ဍ အစည်းအဝေး

ကျေးဇူး - ကျောင်းလည်

ရက်စွဲ - ၂၀၁၅.၅.၂၀၁၉

အေးဇွန်အောင်များ -

- စီမံကိန်း အထောက်အကူပြု ကော်မတီများ ဖွဲ့စည်းရန် ဆောင်ရွက်၊ ဖွဲ့စည်းရန် နှင့် တာဝန် ဝတ္တရားများကို လူထုအညွှန်းချိမ်း၊ ဖွဲ့စည်းပေး၊ ဖော်ပြပေး၊ ဝင်ရောက်မှု၊ ဖွဲ့စည်းပေး၊ အေးဇွန် ဖြစ် ကော်မတီများ ဖွဲ့စည်းပေးရန် ကဆုန်လပြည့်ကျော်နှင့် ကျေးဇူးလူထု ဗွ ကဆုန်လ ပေးဆောင်ရန် အေးဇွန်အောင် - "

ဆုံးဖြတ်ချက်များ - "

- ဖွဲ့စည်းပေး၊ အစီအစဉ် ပေးအပ်ရာတွင် တက်ရောက်လာသော ကျေးဇူးလူထု ဦးစားပေး အစီအစဉ် သတ်မှတ်ရာတွင် ရွာတွင်းလမ်း ကွန်ကရစ်ခင်းခြင်း ကို ပထမဦးစားပေး ၊ ဒုတိယဦးစားပေး ကို အားပေးအားပေးခြင်း ၊ မီးတိုင်၊ မီးကြိုး တိုးချဲ့၊ သွယ်တန်း ခြင်းသည် တတိယဦးစားပေး ၊ စာတင် ကျောင်းအောင် တည်ဆောက်ခြင်း ၊ မူကြိုကျောင်း မှန်နှာကျက် ဖြစ်ခြင်း ၊ အိမ်တွင်း မူဝါဒတိုး ဖြည့်ခြင်း နှင့် ရွာ ပျံ့တက်သင်တန်း တိုးကို ကျေးဇူး လူထု ဖွဲ့စည်းပေး အစီအစဉ် ဦးစားပေး အစီအစဉ် ပေးအပ် ပေးအပ်ပါ။

- ပထမနှစ် အင်အားတွင် တာဝန်ထမ်းဆောင် ပေးသော စီမံကိန်း အထောက်အကူပြု ကော်မတီ (၁၅) ဦး သည် ဒုတိယနှစ်အင်အားတွင် ကျေးဇူးဖွဲ့စည်းပေးအပ် တွက် အင်အား တာဝန် ထမ်းဆောင် ပြုမည် ဖြစ်သည် -

ကျေးဇူးတူဖွဲ့စု အချိုးစားများမှာ အဖွဲ့မှ တစ်ဦးစီသာ အဆက်အခံများ
ဒုတိယ နှစ်ဆက်တိုး

ကျေးဇူး ~ ~ ကျောင်းလည်

ရက်စွဲ ~ ~ ၃၁.၅.၁၉

- ၁) စွာတွင်းလမ်းများ မျိုးကုသီတွင် ကျပ်စွာ သွားလာရခက်ခဲသည်။
- ၂) ကျေးဇူး အေးပေးချီးမြှင့်သဖြင့် အချိန်ကုသရန် အင်အားမရှိပါ။
- ၃) လျှပ်စစ် မီးတိုင် မီးကြိုး မလုံလောက်သဖြင့် ညအခါ သွားလာရ
ခက်ခဲသည်။
- ၄) အထက်ကျောင်းအထက် (အ.လ.က ၂၅) မြို့သဖြင့် တအေးကွေ့သို့
သွားရောက် တက်ရသည်။ အတွက် အချိန်ကုသရန် အဆက်အခံ။
- ၅) မူကြိုကျောင်း မျက်နှာကျက် မြို့သည် အတွက် ကလေးများ နှိုင်း အကုသများ
အပူအထိတ်ကို ခံစားရသည်။ အဆက်အခံ။

ကျေးဇူးလူထု အမျိုးသားများ၊ အဖွဲ့၊ မှ တစ် ဖြစ်စေ၊ မြွေကွေး၊ မြွေကွေး၊ မြွေကွေး
ဒို့ကိယာနှင့် အင်္ဂါ

ကျေးဇူး - - ကျောင်းလည်း

အင်္ဂါ - - ၂၀၁၅. ၅. ၂၀၁၉

- ① စွာတွင်း၊ လမ်းများ၊ ကောင်းမွန် ယာယီက ဂုဏ်ထူးဆောင်၊ သွားလာရ
ဖွယ်ကူ အဆင်ပြေစေရန်
- ② ကျေးဇူးဆေးပေးချီးမြှင့်ပါက အကျိုးပေး၊ စာရေး၊ အခြားအဖွဲ့များတွင်
အချိန်မီ ဆေးကုသနိုင်ရန်
- ③ မီးတိုင် မီးကြီး၊ လုံခြုံရေးအဖွဲ့ ဖြစ်ပါက အညာအရပ် သွားလာရေး၊ ဖွယ်ကူ
အဆင်ပြေ ရှိသာမက ပညာရေး၊ လူမှုရေး၊ စီးပွားရေး၊ အခစာအုတ်
ရာ အဆင်ပြေ ဖွယ်ကူ လာရန်
- ④ ကျေးဇူးအတွက် အသက်ကျောင်းဆောင် ထပ်မံချိမ်းပါက အချိန်ရန် သက်
သာခွာ ပညာသင်ကြား နိုင်ရန်
- ⑤ မူကြိုကျောင်း၊ မှတ်ဒွာကျောင်း ချိမ်းပါက ကလေးများနှင့် အများများ၊ အဖွဲ့
ဒီဇိုင်းအဖွဲ့၊ လျှောက်လွှာ၊ လာရန်

ကျေးဇူးလူထု ကျိုးစားမီးများ တင်ကြွေကာ အဆက်အခံများ
 ဦးထိပါနှစ် အက်ဝန်

ကျေးဇူး - - ကျောင်းလည်

ရက်စွဲ - - ၂၀.၅.၁၉

- ① နှာတွင်းယမ်းများ မကောင်း သဖြင့် မိုးရာသီတွင် သွားလာ
 အက်ခါသည် ။
- ② ကလေးငယ်များ ၊ ကိုယ်ဝန်ဆောင် မိခင် များ နှင့် အရေးပေါ်
 လူနာများ အတွက် ကျွန်ုပ်တို့ ရှေ့သို့ရောက် အက်ခါသည် ။
- ③ ကလေးငယ်များ အတွက် ယဉ်ကျေး ၊ ညီညာချစ် ဝမ်းသာ လာရေး နှင့်
 ဆက်သွယ်ရေး တို့တွင် အဆက်အခံ ရှိသည် ။
- ④ အိမ်မှုစီမံခန့်ခွဲမှု များ နှင့်သာ ကျွန်ုပ်တို့ ၏ ကျိုးစားမီးများ အတွက်
 အပိုထိရောက် မရှိမည် အဆက်အခံ ။
- ⑤ ကျေးဇူးတင်တော်မူ ပို့ချပေးသော ကျွန်ုပ်တို့၏ စာပိုဒ်များ များ မှီ
 သဖြင့် ကလေးငယ်များ ဖြစ်သည့် သွားကျော် ကံတော်ရသည် အက်ခါမှု
 ရှိသည် ။

အချို့သမီးများ၊ အဖွဲ့မှတင်ပြသော ၆ မြက်မျိုးစုံများ
ဒုတိယနှစ် စက်ဝန်း

ကျေးဇူး - - ကျောင်းလုပ်

စက်ဝန်း - - ၂၀၁၅.၅.၂၀၁၉

- ၁) ဂုဏ်ထူးဆောင်၊ ကောင်းမွန်စွာ သွားလာနိုင်ရန် ။
- ၂) ကျန်းမာရေး၊ အတွက် သွားလာရေး၊ ၊ ကုသရေး၊ ၊ အချို့မိလ္လာရသူ
စွာ ကုသ နိုင်ရေးအတွက် ဖြည့်စုံ ထောက်ပံ့ ။
- ၃) ဖွံ့ဖြိုးတိုးတက်ရေး ဖွံ့ဖြိုး ယဉ်ကျေး အတွက် ဖွံ့ဖြိုးရေး၊ ၊ သွားလာရေး၊
နှင့် ဆက်သွယ်ရေးတို့တွင် ဖွံ့ဖြိုးရေးအောင်မြင်စေရန် ။
- ၄) အိမ်တွင်း၊ အပြင်ဘက်၊ များ ရရှိပါက တစ်ဖက်တစ်လမ်းမှ ထိခွင့် ရရှိ
လာမည် ။
- ၅) ကျွန်ုပ်တို့အား အားပေးပေးရန်၊ ရရှိပါက အထူးပေးပေး၊ ကျေးဇူးတင်အားပေး
ချိန်တွင် ကျေးဇူးတင် တွင် ဖွံ့ဖြိုးရေးအားပေး ပေးနိုင် မည် ။

ကျေးဇူးတူညီညွတ် ဦးစားပေး ဆွေးနွေးချက် တင်ပြသော ဗွဲ့ကြီးအဖွဲ့လုပ်ငန်းများ

စဉ်	ဗွဲ့ကြီးအဖွဲ့ လုပ်ငန်း အချက်	အဆိုပြုသူ		ဦးစားပေးအဆင့်
		က	မ	
၁	စွာတွင်း၊ ရွှေကျော်လမ်း၊ ခင်း၊ ခြင်း	✓	✓	၁
၂	ဆေး၊ လေး၊ ချို၊ တည်ဆောက်ခြင်း	✓	✓	၂
၃	လွယ်စစ် နီ၊ တိုင် နီ၊ နီ၊ တိုးချ၊ သွယ်တို၊ ခြင်း	✓	✓	၃
၄	အသစ်ကျောင်း၊ အတင် တည်ဆောက်ခြင်း	✓		၄
၅	အကြံကျောင်း မှတ်နှာကျက် ပြုလုပ်ခြင်း	✓		၅
၆	ရွှေ ပျံတော သစ်တို		✓	၆
၇	အိမ်တွင်း အသစ်တို		✓	၇

ကျေးရွာကဏ္ဍအလိုက် ဦးစားပေးဖွံ့ဖြိုးလုပ်ငန်းစဉ်များ

ကဏ္ဍ	ဦးစားပေးအဆင့်	လုပ်ငန်းအမျိုးအစား	အဆိုပြုသူ အမှန်ခြစ်ရန်			ခုနှစ်	ထောက်ပံ့မည့် အဖွဲ့အစည်း	မှတ်ချက်
			က	မ	က+မ			
အခြေခံအဆောက်အအုံကဏ္ဍ (လမ်း/တံတား/ရေရရှိရေး/မီးလင်းရေး)	၁	စွာတွင်း / ဖြစ် ကျောက် ကျောက်			✓	၂၀၁၈	၀၅၅	မိုး
	၂	လှိုင်စစ် မီးတိုင် (မီးကြို)			✓			
	၃	စွာတွင်း ကွန်ကရစ်လမ်း ဆင်းကြို			✓			
လူမှုစီးပွားရေးကဏ္ဍ (ပညာရေး/ကျန်းမာရေး)	၁	အေးပေးအိုးတည်ဆောက် ခြင်း			✓			
	၂	ကောသိကျောင်း အောက်တို ပျံ ခြင်း			✓			
	၃	မိမိကျောင်း မျက်နှာကျက် ခြင်း ခြင်း			✓			
	၄	ကွန်ပျူတာသင်တန်း		✓				
အသက်မွေးဝမ်းကျောင်းကဏ္ဍ (စိုက်ပျိုးရေး/မွေးမြူရေးနှင့် ဆိုင်သောအဆောက်အအုံအစိုးရ အခြားလိအပ်ချက်များ)	၁	မိမိတွင်း မွှေသင်တန်း		✓				

