

ပြည်ထောင်စုသမ္မတမြန်မာနိုင်ငံတော်အစိုးရ
စိုက်ပျိုးရေး၊ မွေးမြူရေးနှင့် ဆည်မြောင်းဝန်ကြီးဌာန
ကျေးလက်ဒေသဖွံ့ဖြိုးတိုးတက်ရေးဦးစီးဌာန
ငပုတောမြို့နယ်



လူထုပဟိုပြုစီမံကိန်း
National Community Driven Development Project
(NCDDP)



ကျေးရွာဖွံ့ဖြိုးရေး အစီအစဉ်
Village Development Plan (VDP)

ငါးရံ့ချောင်းအုပ်စု၊ ကျောက်ရေတွင်းကျေးရွာ

မာတိကာ

စဉ်	အကြောင်းအရာ	စာမျက်နှာ
၁	မြို့နယ်မြေပုံ	၁
၂	ကျေးရွာအုပ်စုမြေပုံ	၂
၃	ကျေးရွာအုပ်စုတွင် ပါဝင်သောကျေးရွာများစာရင်း	၂
၄	ကျေးရွာသမိုင်းကြောင်းအကျဉ်းချုပ်	၃
၅	လူထုပူးပေါင်းပါဝင်သော ဆန်းစစ်ခြင်းနှင့် အကဲဖြတ်ခြင်း လုပ်ငန်းစဉ် PRA/PSA အကျဉ်းချုပ်ဇယား	၆
၆	ကျေးရွာဖွံ့ဖြိုးရေးအစီအစဉ်အတွက်အသုံးပြုခဲ့သော PRA tools များနှင့် တစ်ခုချင်းစီအတွက် သုံးသပ်ချက်များ	၆
၇	ကျေးရွာကော်မတီရွေးချယ်ခြင်းနှင့် ကျေးရွာဖွံ့ဖြိုးရေးအစီအစဉ် ဆောင်ရွက်မှုမှတ်တမ်းဓါတ်ပုံများ	၁၈
၈	ကျေးရွာစီမံကိန်းအထောက်အကူပြုကော်မတီဝင်များစာရင်း	၁၉
၉	ကျေးရွာအခြေခံအချက်အလက်များ (ပုံစံ ၈ - ၁)	၂၀
၁၀	စီမံကိန်းစက်ဝန်းအချိန်ဇယား (ပုံစံ ၈-၂)	၂၉
၁၁	ကျေးရွာဖွံ့ဖြိုးရေး ဦးစားပေး အစီအစဉ် (ပုံစံ ၈-၃)	၃၃
၁၂	အစည်းအဝေးမှတ်တမ်းများ	၃၈
၁၃	ကဏ္ဍအလိုက် ဖွံ့ဖြိုးရေး ဦးစားပေးလုပ်ငန်းများ	၄၂

၁။ ငပုတောမြို့နယ်အခြေပြမြေပုံ

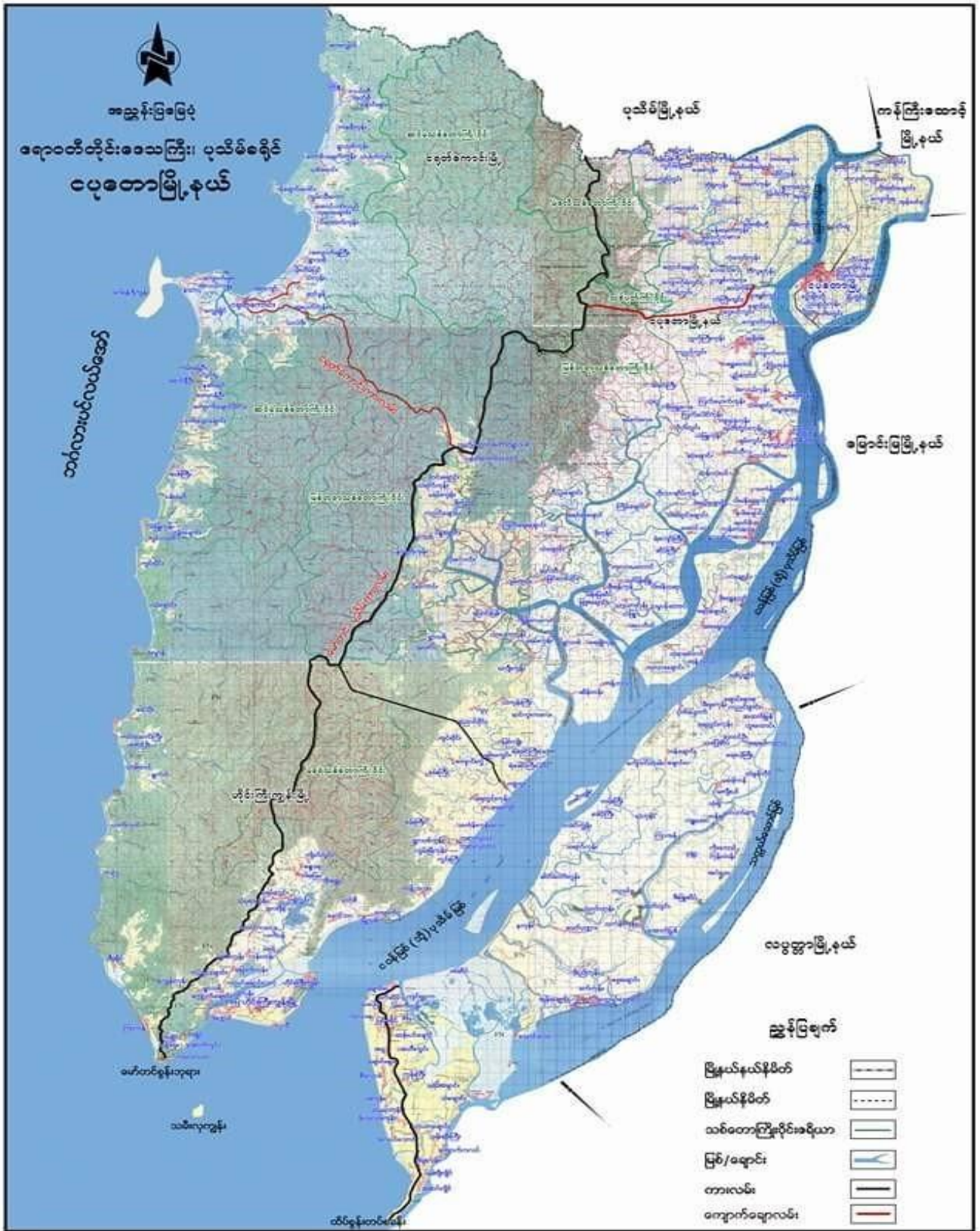

၂။ ကျေးရွာအုပ်စုမြေပုံ

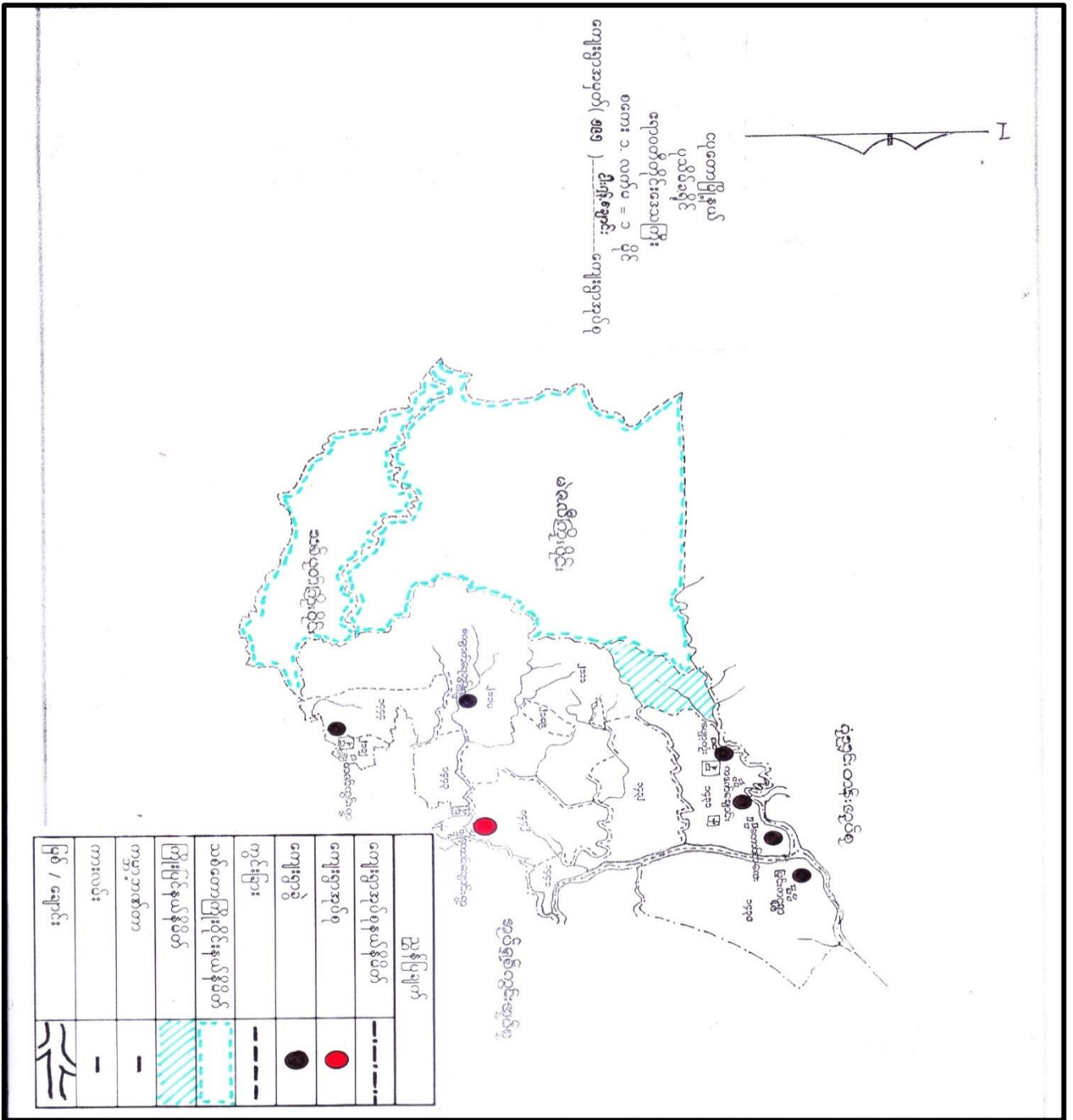

၃။ ကျေးရွာအုပ်စုအတွင်းပါဝင်သော ကျေးရွာများစာရင်း

၁။ ကတက်ချောင်းကျေးရွာ

၄။ သင်္ဃန်းကျေးရွာ

၂။ ကျောက်ရေတွင်းကျေးရွာ

၅။ တောင်ချောင်းကျေးရွာ

၃။ ပျော်ကန်းကျေးရွာ

၆။ တောင်ကလေးကျေးရွာ

ကျောက်ရေတွင်းကျေးရွာ အစဉ်အလာ

ကျေးရွာသမိုင်းကြောင်း

ကျောက်ရေတွင်း

ကျောက်ရေတွင်းကျေးရွာသည် ယခင်က တောင်ဆောက်ခဲ၊ ပုံမှာ ဌာမကျိး
 အရောက် ဖက် တစ်ခြမ်းသာရှိပါသည်။ ခုခုပေါင်း နှစ်ခြေ ပဉ္စာ လုံးနီးသာရှိ
 ခဲပါသည်။ ရေထိုင်ကြာစေကာမူ မျိုး / ဘာဝတေအုပ်စုမှာ နှစ်ခြေ၊ ကရင်၊ ရခိုင်၊
 ဗမာ စသည့် မျိုးများ ရေထိုင်ခဲပါသည်။ လိုးတွယ် သည် ဘာဝတေများ
 မှာ အခြေပတန် ဖွဲ့ ပုဒ္ဓဘာဝတေ ဖွဲ့မျိုးသာရှိခဲပါသည်။ မူဒို.ရေ အရေအတွက်
 မှာ (၁၅၀) နီးသာရှိခဲပါသည်။

ထိုသူထို.ရေထိုင်ခဲ.ကြာစေကာမူတွင် ဖွဲ့.ဖြိုး တိုးတက် ဖွဲ့မျိုးခဲပါ. ထို
 ရောက် (၁၀) ဖွဲ့ခဲ.ကြာစေကာမူ နှစ်ခြေ (၃၅) ဖွဲ့ခဲ.ဖြိုး တိုးတက်လာခဲ
 ပါသည်။ ထိုအချိန်တွင် ဌာမူ ဌာဘာ.ထိုသည် ကျေးရွာ နယ်.ဖမ်း.လို့ စေခဲ
 ဆောက်ပြန်ခဲပါသည်။ ထိုအချိန်မှစ၍ ဌာမတာ နယ်.လေး.သည် တဲ.ဂျာ.ဇွာ
 သည်ရှိ နာခဲပါသည်။

ထိုအချိန်တွင် ဌာမူ / ဘာ.ထို.သည် နယ်.ပာ.လူ.ရ်.လို.ကို အစောအစွာ
 ဖြူ လုပ်လိုခဲ ဓား.စောက်.ရ.ပါ.သည်။ ထိုကနဦး ကျောက်ရေတွင်း.ကျေး.ရွာ
 တွင် ယုဘာဝင်.ကြား.ဖေ. သည် ကျောင်း.များ.လည်း.မရှိပါ။ ထိုကြောင့်.ပင်
 တောင်.ချောင်း.ကျေး.ရွာ.၌ ခွား.ရောက်.လေ့.လာ.သင့်.ကြား.ခဲ.ရ.ပါ.သည်။ ထို
 ကြောင့်.ကျောက်.ရေ.တွင်း.ကျေး.ရွာ.သည် ယုဘာ.ရေ.ဖွဲ့.ဖြိုး. ဖွဲ့.အ.လျှင်.အ.ဆက်
 ခဲ.ရှိ.ခဲ.ပါ.သည်။ ယုဘာ.ရေ.ဖွဲ့.ဖြိုး. ဖွဲ့.အ.လျှင်.အ.ဆက်.ခဲ.ရ.သည် မှာ.လည်း. နယ်.
 မျိုး.ဆက်.သွ.ဟ်.ရေ. ကြောင့်.ပင်.ဖြစ်.ပါ.သည်။

ကျို.ဝို.ဖြူ. (၁၅) ဖွဲ့ခဲ.ကြာစေကာမူ ကျေး.ရွာ.၏. ရှေ့.ခြမ်း.၊ ရောက်
 ၅

ဖြစ် ဖြစ် စတင်တည်ဆောက်ခံပါသည်။ ထိုအချိန်တွင် အိမ်ခြေ (၅၀) ခန့် ရှိပါသည်။

ထိုအချိန်မှစ၍ ဌာန/ဘဏ်များသည် ကိုယ်တူကိုယ်တူဆန် ဖြစ် ယူဘူး၊ ကျောင်းဆောင်တစ်ခုကို စတင်တည်ဆောက်ခံပါသည်။ ထိုကျောင်းသည် ဆောင်းရာစု၌ တွဲဖက်၍ ဖွဲ့စည်းခဲ့ပါသည်။

ဖွဲ့ဖြိုးရေးလုပ်ငန်းများတွင် ရာစုစီ ဝင်ရောက်ပါသည်။ ရောင်းဝယ်ရေးလုပ်ငန်းများ စတင်ပေါ်ပေါက်ကာ ခံပါသည်။

ယခုအချိန်တွင် ကျောက်တောင်၊ ကျေးရွာသည် အိမ်ခြေ (၇၈) ခန့် ရှိပြီး ဖွဲ့ဖြိုးရေးဆိုင်ရာလုပ်ငန်းများ စတင်ဆောင်ရွက်ခံပါသည်။ ဌာန/ဘဏ်များ၏ ကိုယ်တူကိုယ်တူဆန်ဖြင့် ခြေစာကျောက် ချော့ပစ်၊ စတင်လုပ်ဆောင်ခံပါသည်။ အံ့ (၉၁၆၀)၊ အကျား (၄၅၀၀) ပေရှိစေ၍ စက်ပစ္စည်းများ၊ လမ်းကြောင်းကို အကောင်အထည်ဖော်လာ နိုင်ခံပါသည်။

ထိုအခါ ကိုယ်တူကိုယ်တူဆန်ဖြင့် ယူဘူး၊ ကျောင်းဆောင် အသစ်တစ်ခု ဆောက်လုပ်ခံပါသည်။ မူကြို ကျောင်းလည်း ဆောက်လုပ် ခံပါသည်။ ယူဘူး၊ လုပ်ငန်း ဆောင်လုပ် နိုင်ခံပါသည်။ အ.မ.က ကျောက်တောင်၊ ယူဘူး၊ ကျောင်းသည် ၂၀၁၂ ခုတွင် အိုးရ ကျောင်း အဖြစ် စတင်ဖြစ်ကာ ခံပါသည်။ ယူဘူး၊ ဌာန မှ လေးစေတီ တိုက်ခံ အိမ်စာ (၁၁) ခန့် ရှိခံပါသည်။

၂

ကိုပစ်ကူကိုပစ်ထရားဖြင့် ပြုလုပ်ဖို့စေတ နှုတ်ရေတွင် (၁)တွင်ရှိပါ
၁၁၂၅၊ ကျေး.ကတ်မှ ပေးထားစေတ စေတက်ရေ ကန် (၁)ကန် ကန့်:၇၅၅
ပါ ၁၁၂၅၊ ရေကန်ပတ်လည်မှာ ဖြစ်ရန်ရှိ: (၁)၇၀၀ပေရှိပါသည်။ ပစ္စုဒ္ဓါ
ခါနီးတွင် ရေလုံကောက် မှု မရှိစေပါ။

ဖွဲ့စည်း မှု ဖွဲ့စည်း ပတ်ဝန်းကျင် ကျောက်ရေတွင် ကျေး.၅၀၀၀၀ ကျွဲအခြေအ
နေဖြင့် စတင်ရန်ပါသည်။

(၃)

၅။ လူထုပူးပေါင်းပါဝင်သော ဆန်းစစ်ခြင်းနှင့် အကဲဖြတ်ခြင်း လုပ်ငန်းစဉ် PRA/PSA အကျဉ်းချုပ်ဇယား

စဉ်	အသုံးပြုခဲ့သော PRA Tools များ	ကျား	မ
၁	ကျေးရွာအရင်းမြစ်ပြမြေပုံ (Social Map)	၂၅	၂၀
၂	ရာသီခွင်ပြပြက္ခဒိန် (Seasonal Cleder)	၁၀	၈
၃	ဥစ္စာနေကြွယ်ဝမှု ဦးစားပေးအဆင့်သတ်မှတ်ခြင်း (Wealth Ranking)	၁၅	၃၀
၄	ကျား၊ မ ပင့်ကူအိမ်သုံးသပ်ခြင်း (Cob Web)	၁၀	၈
၅	အရင်းအမြစ်အသုံးချမှုဖော်ထုတ်ခြင်း ဇယား (Asset Mapping)	၁၅	၁၂
၆	အဖွဲ့အစည်းချိတ်ဆက်မှုမြေပုံ (Veen diagram)	၁၅	၁၃

၆။ ကျေးရွာဖွံ့ဖြိုးရေးအစီအစဉ်အတွက်အသုံးပြုခဲ့သော PRA tools များနှင့် တစ်ခုချင်းစီအတွက် သုံးသပ်ချက်များ



" ဣန္ဒြေကောင်းကောင်း အမြတ်ပြုခြင်း "

၁။ ဓမ္မာဝဋ္ဌာခြင်း နှင့် ဓနုစိတ်ခြင်း

၂။ လယ်ယာလုပ်ငန်း ၊ ရေလုပ်ငန်း ၊ တောင်ပေါ်လုပ်ငန်း ၊ ကုသိုလ်ရေး ၊ ဝတ်ရေး လုပ်ငန်း ၊ နှင့် တစ်ဖက်တစ်ဖက် စီးပွားရေး လုပ်ငန်း များ ဖြင့် အဆင်မပြေဝမ်း ကျော် ဖြစ်ပါသည်။

၃။ လယ်ယာ ကောင်းကောင်း အမြတ်များ ပေါများပါသည်။ အဆင်မပြေဝမ်း ကျော် ဖြစ် လုပ်ငန်း အဖွဲ့အစည်း အဖွဲ့များ ယုံကြည်မှု ဖြစ်ပါသည်။

၄။ ဣန္ဒြေ ခံစား (၅) နှစ်အတွင်း ကျေးဇူးတင်စွာ ကောင်းကောင်း အမြတ်များ ပြုစုစေ စောများ ဖြန့်တီးလာခြင်း ၊ အားတိုးများ ငှားပါးလာခြင်း ၊ ဣန္ဒြေ တိုး တိုး ဝါးများ ငှား ပါးသည်။ ကျေးဇူးတင်စွာ ဝေငွေလုပ်ငန်း နှင့် နည်းခြင်း၊ ကောင်းကောင်း ချစ်စောကြောင့် ဝေငွေဖြင့် လုပ်ဆောင်များ ပေါများလာပါသည်။

၅။ ကျေးဇူးတင် စီးခြား နေထိုင် စောကုန်စေပါသည်။

၆။ ချစ်သူမျိုး အများစု ချစ်ထိုင်ကြပြီး ဗုဒ္ဓဘာသာကို ကျွမ်းကျင်ပါသည်။ ကုန်စည်များ မျိုး အနည်းစု နေထိုင်ပြီး ဗုဒ္ဓဘာသာ နှင့် ဝေငွေယာန်တာသာကို ကိုးကွယ်ကြပါသည်။

၇။ ဣန္ဒြေ ကျေးဇူး = ၂၀၅ ၊ ၁၀ = ၁၀၅ ၊ ဝေငွေ ၂၀၂ ဖြစ်ပါသည်။ အမျိုးမျိုး ဖြစ်စေကာမိမိအောင် ၂၀၅ ခုရှိပါသည်။ ဝေငွေအဖွဲ့ ချစ်စောစေ ၂၀၅ ခုရှိ ပါသည်။

၈။ ယူဆမိမိ ဖြစ်မိမိတို့ တွင် ကျွန်ုပ်တို့ကျေးဇူးတင်စွာ နှင့် ကျွန်ုပ်တို့လမ်း နင်း ခြင်း လုပ်ငန်း များ ကို ခြားကွဲအတိုင်း ဝေငွေဖြင့် တားကြီးဖြစ် ပါသည်။

၉။ ကျေးဇူး ဖြစ်ပြီး လုပ်ငန်း များ အတိုင်း လိုအပ်စေကာ အချက်များ မှာ ကျေးဇူးတင် စားစား တည်ဆောက်ခြင်း ၊ အဆင်မပြေဝမ်း ကျော် ဖြစ်ခြင်း ၊ လေတိုင်း စား ဝေငွေ ၊ အင်ဂျင်မီလင်း စား ၊ ဤတို့ ကျွန်ုပ်တို့လမ်း နင်း ခြင်း ၊ ဆက်သွယ်ရေး ကျွန်ုပ်တို့လမ်း နင်း ခြင်း တို့ ဖြစ်ပါသည်။

*ကျောက်ရေတွင်း:		*ရာသီခွင်ပြ ပြက္ခဒိန်											4.12.17 10.3.17				
ဒါကတောင်အုတ်		မုဆိုး	မုဆိုး	မုဆိုး	မုဆိုး	မုဆိုး	မုဆိုး	မုဆိုး	မုဆိုး	မုဆိုး	မုဆိုး	မုဆိုး	မုဆိုး	မုဆိုး	မုဆိုး	မုဆိုး	မုဆိုး
ရာသီဥတု																	အပူချိန်: - ၈၄
မွေးမြူရေး																	- ၉၅
တောင်ယာ																	- ၈၆
ဝေငွေ/ဝေရေ																	rrrr - ဆီးမင်း - ဝေရေ
ရေဖိုမှု																	- ၈၇
ပွဲတော်																	- ၈၈
အားလပ်ရက်																	ပါဝင်ဆွဲဆွဲ
သဘာဝဘေး အန္တရာယ်																	၇ - ၁၀ ၆ - ၁၈
24.10.2019 (စတုတ္ထနေ့စတင်)															5.12.18 (Third)		

ရှာဖွေခြင်း

ဆွေးနွေးဆန်းစစ်ခြင်း

ကျေးဇူးတင်ကျေးဇူးတင်

- စိုက်ပျိုးရေး မှ လယ်ယာ စိုက်ပျိုးရေးကို အဓိက လုပ်ကိုင်နေခြင်း
- စတင်လုပ်ငန်းများကို လုပ်ကိုင် ပြုလုပ် အမျိုးမျိုး များ ဝင်ရောက် နည်းစေသော အချိန်များတွင် အစားထိုး ဝင်ရောက် အဖြစ် လုပ်ကိုင်ကြခြင်း
- 'ဦး' မွေးမြူရေး အဖြစ် ဝက် ~~အ~~ ကြက် 'သဲ' သည် တို့ကို တင်ပို့ တင်ပို့ခြင်း မွေးမြူထားခြင်း
- ဝင်ရောက် နှင့် ထွက်ရောက် များစွာပါ အလုပ်အကိုင် အခွင့်အလမ်း နည်းစေသော ကြောင့်
- ကွဲပြားစွာ အားလပ်သော အချိန်တွင် အစားထိုး ဝင်ရောက် အမျိုးမျိုး များသည် ချိတ်ဆွဲခြင်း လုပ်ငန်းများကို လုပ်ကိုင်နေခြင်း
- ပွဲတော်ရက်များ မှ ကျောင်းရက်များ မှ 'နှစ်ကျပ်' မှ များ သည်တို့ကို သုံးစွဲခြင်း ကားကား ကျင်းပခြင်း
- သောက်ဆိုင်များ ရရှိမှုတွင် ကွဲပြားစွာ ကျွေးမွေးခြင်း
- အခြား ကျေးဇူးတင်များ သို့ အားရကျေနပ် ဆက်ခြင်း
- အားလပ် အားရကျေနပ်များ မှ ရံဖန်ရံခါ ဖြစ်ပေ ဖြစ်ထွက်နေခြင်း
- မိုးဦး ကျွမ်းဝင် အချိန် များတွင် ဖြစ်တတ် ကျွမ်းဝင်နေခြင်း

* ဥစ္စာရေးကြွပတ်ဝယ်ယော့:

* ကျောက်ရတနာ:

10.3.17

အစဉ်	သတ်မှတ်ချက်	အိမ်ထောင်	ရာခိုင်နှုန်း
ပြေလည်	လယ်/လယ်အုပ်စိုက် ခွား/ဆိုင် ကယ်/ပျက် ချေးဆိုင်/အုပ်စိုက်အိမ်	၂၁	၂၅%
မပြေလည်	(ခန့်မှန်း / ပျက်ဆုံးအိမ်) ကျားအိမ်/လုပ်ကိုင်သူ	၆၃	၇၅%

* ပါဝင်ဆွေးနွေး

ကျား - ၁၅

မ - ၂၀

24.10.2019
(စတုတ္ထနှစ်)

၈၄၉ ၁၀၀%
5.12.18 (Third)

4.12.17

" ဥစ္စာမုန့်ကြွယ်မှု ရုပ်ပြ မြေရံ "

* ကျေးဇူး ဖြစ် နှင့် ဆန်းစစ်ခြင်း

၁ ကောင်းချောင်း ကျေးဇူးတို့ ဥစ္စာမုန့် ကြွယ်ဝမှု စာဆင့် ယောဆင့်ဖြင့် ခွဲခြား ထုတ်ဖော်ပါသည်။ ကျေးဇူးတို့ ပြောရသည့် စိတ်ကောင်းမှု ၂၀ ၊ မပြောရသည့် စိတ်ကောင်းမှု (၆၄) မှ နှစ် ခုနစ်ပေါင်း စိတ်ကောင်းမှု (၈၄) မှ ဖြစ်ပါသည်။

၂ ဆင်းရဲ ရသည့်၊ အကြောင်းရင်း မှာ လိုက်လျှောက် လုပ်ငန်း မရှိခြင်း၊ ရေယူငန်း လုပ်ငန်း ဖြစ်ခြင်း၊ တောင်ပေါ်တက် လုပ်ငန်း ၊ သစ်ဆတ်ပါး ချက် ၊ ထင်းစွဲ ဖြစ်ခြင်း၊ ကျမ်း ဖတ်ရေး လုပ်ငန်း ဖြစ်ခြင်း ၊ စာရေး ဖြိုးများ ၊ ခေါင်း ငွက်သည့် များ လုပ်ငန်းကြီး ဖြစ်ပါသည်။

၃ ဖွံ့ဖြိုးရေး လုပ်ငန်း တွင် ပါဝင်လာစေရန် ရေးစားရေး ချောခြင်း ၊ လုပ်သိမ် ၊ ငွေစိတ်ရှိလာ စေရန် စည်းရုံး ဆောင်ရွက်ပါ။

၄ ကျေးဇူးတမ်း ဖြစ်ခြင်း စား ဖြစ် ဆင်းရဲ နှစ်ပါးသူများ အတွက်လည်း အဆင်ပြေ စေပြီး ကျေးဇူးတမ်း ဖွံ့ဖြိုး စေပါ။

၅ ငွေတူးယမ်း ပြုပြင်ခြင်း ၊ ငွေတူး ချောင်း တူးတံတား ၊ ကျေးဇူးဖီးယင်းရေး တာထိုးထွင်း ၊ ဆိပ်ခံ တံတား ၊ ဆက်တိုက်ရေး ယမ်း များ ပြုလုပ် ခြင်းစား ဖြစ် ၊ ပညာရေး ၊ ကျန်းမာရေး ၊ လူမှုရေး အတွက် အဆင်ပြေ စေပြီး ကျေးဇူးတမ်း ဖွံ့ဖြိုး စေပါသည်။

ကျောက်ဂေတင်း ၅၁

24. 10. 19

တော့အိန္ဒိယ

ပင့်ကူအိမ်သုံးသပ်ခြင်း

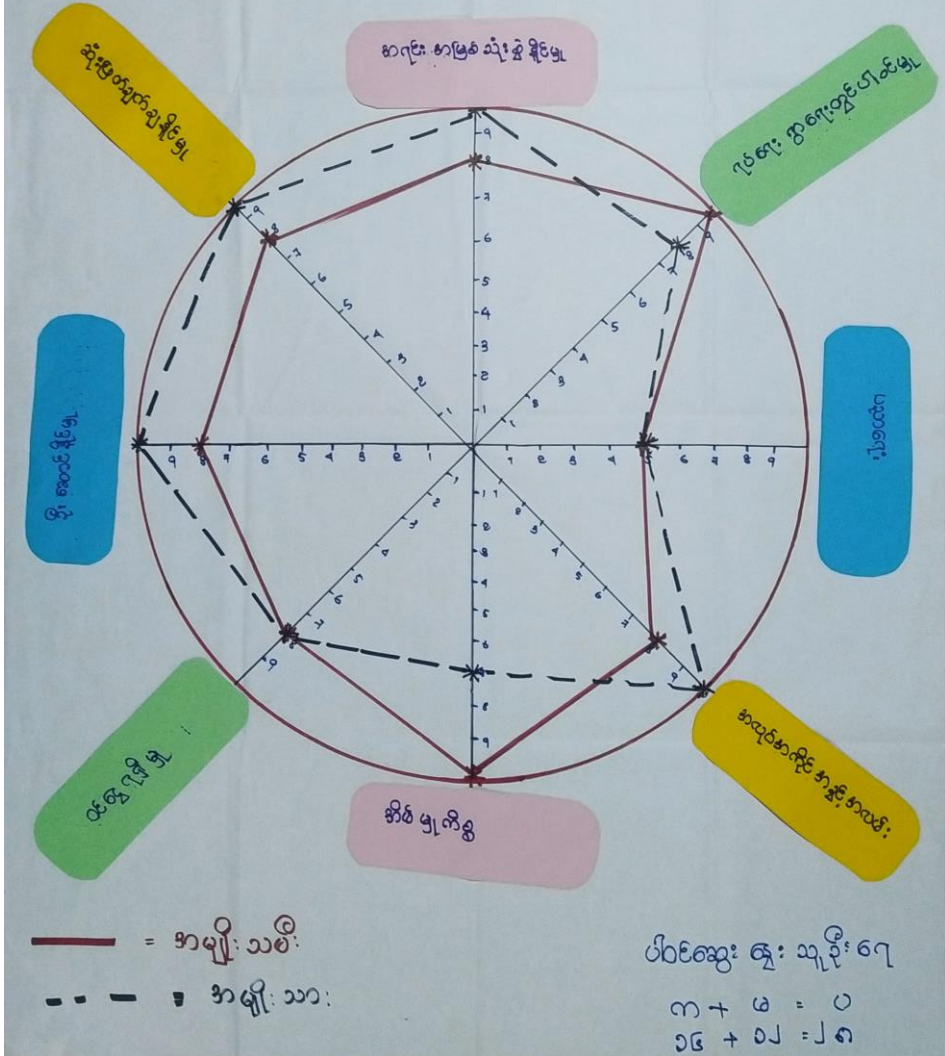

လုံခြုံစိတ်ချရသော အထောက်အကူ

၄ ကျောက်ကျေးဇူး ဥပဒေအရ ရင်းနှီးမြှုပ်နှံမှု စီမံကိန်း၊ အကူအညီ၊ အကူအညီ ပေးဆောင်ရာတွင် အကူအညီ ပေးဆောင်မှုများ ပြုလုပ်ပေးမည်။ အကူအညီ ပေးဆောင်မှုများ ဖြစ်ပေါ်စေရန် ချေးငွေ ချွေးငွေ ဖြစ်ပေါ်စေရန် စီမံကိန်း ပြုလုပ်ပေးမည်။ လုံခြုံစိတ်ချရသော အထောက်အကူ ပေးဆောင်ပေးမည်။

• ၄ ကျောက်ကျေးဇူး ဥပဒေအရ အကူအညီ ပေးဆောင်မှု အခြေအနေမှာ ၈၀% အထိ ပေးဆောင်ပေးမည်။ အကူအညီ ပေးဆောင်မှုများမှာ ၁၀၀% ပေးဆောင်ပေးမည်။ ထို့ပြင် အကူအညီ ပေးဆောင်မှုများ ချွေးငွေ ပေးဆောင်မှုများ အခြေအနေမှာ အကူအညီ ပေးဆောင်မှုများ ပေးဆောင်ပေးမည်။ အကူအညီ ပေးဆောင်မှုများမှာ အကူအညီ ပေးဆောင်မှုများ ချွေးငွေ ပေးဆောင်မှုများ ပေးဆောင်ပေးမည်။ အကူအညီ ပေးဆောင်မှုများမှာ အကူအညီ ပေးဆောင်မှုများ ချွေးငွေ ပေးဆောင်မှုများ ပေးဆောင်ပေးမည်။

• ၄ ကျောက်ကျေးဇူး ဥပဒေအရ အကူအညီ ပေးဆောင်မှု အခြေအနေမှာ ၈၀% အထိ ပေးဆောင်ပေးမည်။ အကူအညီ ပေးဆောင်မှုများမှာ ၁၀၀% ပေးဆောင်ပေးမည်။ ထို့ပြင် အကူအညီ ပေးဆောင်မှုများ ချွေးငွေ ပေးဆောင်မှုများ အခြေအနေမှာ အကူအညီ ပေးဆောင်မှုများ ပေးဆောင်ပေးမည်။ အကူအညီ ပေးဆောင်မှုများမှာ အကူအညီ ပေးဆောင်မှုများ ချွေးငွေ ပေးဆောင်မှုများ ပေးဆောင်ပေးမည်။

၄ ကျောက်ကျေးဇူး ဥပဒေအရ အကူအညီ ပေးဆောင်မှု အခြေအနေမှာ ၈၀% အထိ ပေးဆောင်ပေးမည်။ အကူအညီ ပေးဆောင်မှုများမှာ ၁၀၀% ပေးဆောင်ပေးမည်။ ထို့ပြင် အကူအညီ ပေးဆောင်မှုများ ချွေးငွေ ပေးဆောင်မှုများ အခြေအနေမှာ အကူအညီ ပေးဆောင်မှုများ ပေးဆောင်ပေးမည်။ အကူအညီ ပေးဆောင်မှုများမှာ အကူအညီ ပေးဆောင်မှုများ ချွေးငွေ ပေးဆောင်မှုများ ပေးဆောင်ပေးမည်။

ပခုပဆဲများကျန်ရှိနေခြင်း၊ အမျိုးသမီးများအားဆောင်ရွက်ရန်အားပေးခြင်း၊
ကြောင့် အစီအစဉ်များဖြစ်ခြင်း၊ ၎င်းတို့ကိုယ်တိုင် အတွေ့အကြုံအဖြစ် ဖြစ်ခြင်း၊ အထက်
ပိုင်းကြောင့် ဖြစ်သည်။"

၁ ပညာရေးတတ်မြောက်မှုမှာ အမျိုးသားများသည် အမျိုးသမီးများ
နှင့်တန်းတူရှိပါသည်။ အမျိုးသားများသည် အများအားဖြင့် စာအုပ်များ
အသုံးပြု၍ ရေးသားထုတ်ဝေခြင်း၊ အသုံးပြုဝယ်ယူရေးအတွက် အလုပ်လုပ် ဆောင်ရွက်
ကြောင့် ဖြစ်ပါသည်။"

၂ ၎င်းတို့ကလေးတို့အားပေးသည့်အခါ အမျိုးသား ၈၀%၊ အမျိုး
သမီးများမှာ ၂၀% ရှိပါသည်။ အများအားဖြင့် အမျိုးသားများက
သာ ဆုံးဖြတ်ချက်ချကြသည်။ အဓိကအကြောင်းရင်းမှာ အမျိုးသမီးများ
သည် ဆုံးဖြတ်ချက်ချရာတွင် အာရုံစိုက်ခြင်း၊ အကဲဖြတ်ခြင်း၊ ကြောင့်
လည်း ပါဝင်ပါသည်။"

၃ အရင်းအမြစ်အသုံးပြုမှုမှာ အမျိုးသား ၁၀၀%၊
အမျိုးသမီးများမှာ ၀% ရှိပါသည်။ အမျိုးသားများအတွက်လုပ်ငန်းခွင်
မှာ ပိုမိုကျယ်ပြန့်စွာ ကြောင့် ဖြစ်ပါသည်။ အဓိကအကြောင်းရင်းမှာ
အမျိုးသားများသည် မိမိတို့၏ စားဝတ်ဆင်ယင်ရေးအတွက် တာဝန်ယူဆောင်ရွက်ပြီး
ဆိပ်ကမ်းများအား ဖွင့်ပြီး ထုတ်လုပ်ရန်အတွက် အလုပ်လုပ်
ကြောင့် ဖြစ်သည်။ အရင်းအမြစ်အသုံးပြုမှုမှာ အမျိုးသားများသာ ဖြစ်ကြောင်း
ဖြစ်ကြောင်း ဖြစ်ပါသည်။"

၄ ၎င်းတို့ကလေးတို့အားပေးသည့်အခါ အမျိုးသားများနှင့်
အမျိုးသမီးများ အတူတူ ဖြစ်ပါသည်။"

စာရင်းအဖြစ် သုံးစွဲမှုအရယာ: 11.3.17

စာရင်းအဖြစ် ထိန်းချုပ်မှုအရယာ
(4.12.17) ကျောက်တောမြို့နယ်

ကျား	မ	ကျား/မ	ကျား	မ	ကျား/မ
မြင်းတိုင်း ယင်းတို့၏ ဆိုင်ကယ် ယာဉ်	စက်ချုပ်ဆိုင်း ဆေးဆိုင် မီးဖိုချောင်	လယ် တောင်ပာ မြေတူး/မြေကန်	မြင်းတိုင်း ယင်းတို့၏ နယ် တောင်ပာ မြေတူး/မြေကန် ဆိုင်ကယ် ယာဉ်	စက်ချုပ်ဆိုင်း ဆေးဆိုင် မီးဖိုချောင်	၆၀ ပါဝင်ကျွေး ကျား - ၁၅ မ - ၁၂
	24.10.19 စတင်		5.12.18 (Third)		

အဂ္ဂိ:အမြစ် သုံးစွဲ မှု နှင့် ထိုးချယ်ခြင်း

ဆွဲဆွဲဆွဲဆွဲ: ခြင်းခြင်း:

ကျေးဇူး : ကျောက်ကျွေး

- ခြင်း: ကွင်း: + လယ်ထွန်ခက် တို့ကို အမျိုးသား များ သုံးစွဲခြင်း
- စက်ချုပ်ခိုင်း + ချေးခိုင်း + ဖိ: ဖိ ချောန် စသည်တို့ကို အမျိုးသမီးများ သုံးစွဲခြင်း
- ခြင်း: ကွင်း: + လယ်ထွန်ခက်. လယ် + စက်ချုပ်ခိုင်း + ဖိ: ဖိချောန် + ကျေးဇူး: + ကျောက်
စသည်တို့ကို အမျိုးသား: + အမျိုးသမီး: များ: သုံးစွဲခြင်း
- ခြင်း: ကွင်း: + လယ်ထွန်ခက် - လယ်. တောင်ယာ. ကျေးဇူး: + ကျောက်. အမျိုးသား
များ: ထိုးချယ်ခြင်း

- စက်ချုပ်ခိုင်း . ချေးခိုင်း . ဖိ: ဖိချောန် အမျိုးသမီးများ ထိုးချယ်ခြင်း

ကျောက်ကျတိုင်း: ၅၀

24.10.19

စတုတ္ထနှစ်ဝက်ပုံ

အဖွဲ့ အစည်း ချိတ်ဆက်မှု
(ဖင်းပိုင်)



အကြီးအစား - ပါဝါ
အနီးအစား - ချိတ်ဆက်မှု

ပါဝင်သူနီး ဇယား
ကျား + မ = ၁၀
၁၅ + ၁၂ = ၂၇

" နာဖွဲ့ နာစည်း ချိတ်ဆက်မှုပြုစေရန် "

* ရွေးချယ်ခြင်း နှင့် ဆန်းစစ်ခြင်း

၁ လျှော့ငှာရေး အဖွဲ့ဝင်များ နာဖွဲ့၊ ဝန်ထုပ် နာဖွဲ့၊ နာစည်းများ နှင့် ချိတ်ဆက်ပြီးနောက်
ရွာဖွံ့ဖြိုး တိုးတက်ရေး အဖွဲ့ဝင်တို့ နာစိက ဖြိုးဆောင်သည်။

၂ ရပ်စဲ ရပ်စဲ ၊ ဘာသာရေး နာဖွဲ့၊ များ ဆည်ရွာ၏ သာရေး ၊ နာရေး နှင့် ဘာသာ
ရေး တို့ တွင် နာစိက ပါဝင်သည်။

၃ မီး သစ် ၊ ဖြည့်ဆည်း ၊ ဘာသာစား နာဖွဲ့အဖွဲ့များ နာဖွဲ့ ဆည်ရွာ၏
လိုအပ်ရေး နာဖွဲ့ နာစိက ဖြိုး ဆောင် ပြုပါသည်။

၄ စိမ့်ကလေး၊ စောင့်ရှောက်ရေး နှင့် နာဖွဲ့၊ သမီးရေးရာနာဖွဲ့၊ ဆည် နာဖွဲ့၊ သမီး
များ နှင့် ကလေး သူငယ် များ နာစိကအဖြစ် စောင့်ရှောက်ရေးအဖွဲ့ ဖြစ်သည်။

၅ ဆက် တစ်ယောက်တစ်ယောက်အဖွဲ့ ၊ ရာမာမာ အဖွဲ့ ၊ ပတ်ခြံမာ နာဖွဲ့ ဆည် လျှော့ငှာ
လူထု နာဖွဲ့၏ စာတတ်ရေးရေး နာဖွဲ့ ဆောင်ရွက်ထား နာဖွဲ့ ဖြစ်သည်။

၆ ပညာရေး နာဖွဲ့ ၊ ကျောင်း ကော်မတီ နာဖွဲ့ ဆည် ကလေး များ ၎င်း ပညာရေးကို
နာစိက ဖြိုး ဆောင်သည်။

၇ လျှော့ငှာရေး နှင့် နာဖွဲ့ ဆည် လျှော့ငှာရေး ၊ နာဖွဲ့ နာစည်း များ ဖြားဖြား
ရွာဖွံ့ဖြိုး တိုးတက်ရေး နာဖွဲ့ နာစိက ဖြိုး ဆောင်သည်။

၇။ ကျေးရွာကော်မတီရွေးချယ်ခြင်းနှင့် ကျေးရွာဖွံ့ဖြိုးရေးအစီအစဉ် ဆောင်ရွက်မှုမှတ်တမ်းခါတ်ပုံများ



၈။ ကျေးရွာစီမံကိန်းအထောက်အကူပြုကော်မတီဝင်များစာရင်း

စဉ်	အမည်	ကျား၊ မ	ရာထူး
၁	ဦးမိုးမိုး	ကျား	ကျေးရွာ စီ/ထောက် ဥက္ကဋ္ဌ
၂	ဒေါ်ကြည်ခိုင်	မ	ကျေးရွာ စီ/ထောက် ဥက္ကဋ္ဌ
၃	ဒေါ်တင်လှ	မ	စောင့်ကြည့်၊ ကြီးကြပ်ရေး ဆပ်ကော်မတီ
၄	ဒေါ်လှဝင်း	မ	စောင့်ကြည့်၊ ကြီးကြပ်ရေး ဆပ်ကော်မတီ
၅	ဦးရဲလင်းအောင်	ကျား	စောင့်ကြည့်၊ ကြီးကြပ်ရေး ဆပ်ကော်မတီ
၆	ဦးသံချောင်း	ကျား	ဝယ်ယူရေး ဆပ်ကော်မတီ
၇	ဦးကျော်ကျော်	ကျား	ဝယ်ယူရေး ဆပ်ကော်မတီ
၈	ဒေါ်သန္တာဝင်း	မ	ဝယ်ယူရေး ဆပ်ကော်မတီ
၉	ဦးကျော်ဇင်ထွေး	ကျား	လည်ပတ်ရေးနှင့် ပြင်/ထိန်း ဆပ်ကော်မတီ
၁၀	ဒေါ်သန္တာမိုး	မ	လည်ပတ်ရေးနှင့် ပြင်/ထိန်း ဆပ်ကော်မတီ
၁၁	ဒေါ်မခိုင်	မ	လည်ပတ်ရေးနှင့် ပြင်/ထိန်း ဆပ်ကော်မတီ
၁၂	ဦးနေလင်းဦး	ကျား	စေတနာ့ဝန်ထမ်း
၁၃	ဒေါ်စီစီစိန်	မ	စေတနာ့ဝန်ထမ်း
၁၄	ဦးတင်မောင်သန်း	ကျား	အကြံပြုတိုင်ကြားဖြေရှင်းရေး
၁၅	ဒေါ်ငွေလာ	မ	အကြံပြုတိုင်ကြားဖြေရှင်းရေး
၁၆	ဦးသန်းအေး	မ	ကျေးရွာ စာရင်းကိုင်

၉။ ကျေးရွာအခြေခံအချက်အလက်များ (ပုံစံ ၈ - ၁) ပထမနှစ် စက်ဝန်း

ပုံစံ - ၈ - ၁ ကျေးရွာအခြေခံအချက်အလက်များ (Form PC 1)

လယ်ဧကနှင့်အညီ၊ ကျေးရွာတစ်ရွာသို့ ပထမဆုံးပိတ်ဆက်ရေး၊ သွားရောက်သောအခါ လူထုစည်းရုံးရေးများသည် ကျေးရွာ
 ခေါင်းဆောင်များအား ကျေးရွာအချက်အလက်များကို ပေးအောင်ပေးရမည်။ တောင်ခံရသည်၊ ဤအချက်အလက်များကို စီမံကိန်း
 မိတ်ဆက်အစည်းအဝေးပတ်ပတ်တော်ခံရမည်။ စီမံကိန်းမိတ်ဆက်အစည်းအဝေးတွင် လူထုစည်းရုံးရေးများသည် ဤအချက်အလက်
 များအား စစ်ဆေးပြီး မှန်ကန်အောင်ပြုလုပ်ရမည်။ ပြီးနောက်တွင် လူထုစည်းရုံးရေးများမှ သတင်းအချက်အလက်ထိသို့ Tablets မှ
 တဆင့် ဖြည့်သွင်းရမည်။

ကျေးရွာခေါင်းဆောင် အမည် မင်းသိန်းကျော်	ကျေးရွာခေါင်းဆောင်၏ ဖုန်းနံပါတ် ၀၇ ၇ ၈၂၄ ၇၂ ၈၅၂	လူထုစည်းရုံးရေးပျံ့နှံ့မှု အမည် ဒေါ်ဇော်အေး
ပြည်နယ်၊ တိုင်းဒေသကြီး မကွေး	မြို့နယ် ငယ်တော	ကျေးရွာအုပ်စု အင်းစိန်
ကျေးရွာအုပ်စု မကွေး	ကျေးရွာ မကွေး	ကျေးရွာ မကွေး

က။ လူဦးရေ

လူမျိုး	အိမ်ထောင်စုအရေအတွက်	ကိုးကွယ်သည့်ဘာသာ	အိမ်ထောင်စုအရေအတွက်
လူမျိုး (၁) ဗမာ	188	ဘာသာ (၁) ဗုဒ္ဓ	189
လူမျိုး (၂) -----		ဘာသာ (၂) -----	
လူမျိုး (၃) -----		ဘာသာ (၃) -----	
လူမျိုးစုစု ဗမာ + မဟာ အခြား	1	ဘာသာစုစု -----	
	အရေအတွက်		
ပသန်ရွင်းသူများ	3		
သက်ကြီးရွယ်အိုများ (၆၅ နှစ် နှင့် အထက်)	11		
စစ်ဘေးရှောင် (သို့မဟုတ်) ရွှေ့ပြောင်းနေထိုင်၊ ပြောင်းရွှေ့	2		

လူဦးရေ	အမျိုးသား (အရေအတွက်)	အမျိုးသမီး (အရေအတွက်)	အိမ်ခြေအရေအတွက်
လူမျိုး (၁) ဗမာ	302	304	(185)
လူမျိုး (၂) ဗမာ + မဟာ	301	303	
လူမျိုး (၃) -----	1	1	
အခြား	-	-	
အထောင်စွဲ	179	10	

(ခ) အခြေခံအထောက်အအံ့ အသုံးအထောက်များ

တစ်သက်ကျောင်း	အမှတ် ခြံမီ	ကျန်းမာရေး	အမှတ် ခြံမီ	ဘာသာရေး အထောက်အအံ့များ	အမှတ် ခြံမီ
အထက်တန်းကျောင်း	ဂ	ဆေးရုံ	ဂ	ဝေတီ	၇
အလယ်တန်းကျောင်း	ဂ	ကျန်းမာရေးဌာန	ဂ	ဘုန်းကြီးကျောင်း	၇
ပထမတန်းကျောင်း	ဂ	ကျန်းမာရေးဌာနခွဲ	ဂ	ဟိန္ဒူဘုရားကျောင်း	၇
ပုဂံကျောင်း	ပ	ဆေးပေးခန်း	ပ	ခရစ်ယာန်ကျောင်း	၇
အခြား	✓	အခြား	✓	ဝေလ	၇
မှတ်ချက် ဝန်ထောက်		မှတ်ချက်		အခြား	✓
မင်းသိန်းကျော်		မင်းသိန်းကျော်		မှတ်ချက်	
		မင်းသိန်းကျော်		မင်းသိန်းကျော်	

(ဂ) ကျွမ်းကျင်သူများမှတ်တမ်း (ကျေးရွာတွင်နေထိုင်သော သို့မဟုတ် တခြားရွာမှလာရောက်သောကျွမ်းကျင်သူများ)

	(၁) စာသင်ကျောင်း		(၂) ကျန်းမာရေး			(၃) လက်မှုပညာရှင်		
	ရွာတွင်နေထိုင်သူ	အခြားရွာမှလာသူ		ရွာတွင်နေထိုင်သူ	အခြားရွာမှလာသူ		ရွာတွင်နေထိုင်သူ	အခြားရွာမှလာသူ
မူလတန်းပြဆရာ/မ	၇	၇	ဆရာဝန်	၈	၇	လက်သမား	✓	၈
အထက်တန်းပြဆရာ/မ	၂	၂	လက်ထောက်ကျန်းမာရေးမှူး	၂	၂	ပန်းချီ	✓	၂
အလယ်တန်းပြဆရာ/မ	၇	၇	အမျိုးသမီးကျန်းမာရေးဆရာမ	၈	၇	လှုပ်စစ်ကျွမ်းကျင်ပညာသမား	၇	✓
မူကြိုဆရာ/မ	၂	၂	သားရွားဆရာမ	၂	၂	ရေပိုက်သူ	၂	✓
အခြား	၂	၂	ပြည်သူ့ကျန်းမာရေးလုပ်သား	၀	၂	ကပ်ပြင်ဆရာ	✓	၀
မှတ်ချက်			မှတ်ချက်			မှတ်ချက်		

(ဃ) ကျေးရွာသို့ ရောက်ရှိနိုင်သည့် လမ်းအခြေအနေ / ကျေးရွာတစ်ရွာသည် ၎င်း၏ ကျေးရွာအုပ်စုနှင့် ဆက်သွယ်ထားသော လမ်းအခြေအနေ (အောက်ဖော်ပြပါအတိုင်း)

ကျောက်ကြမ်းလမ်း: _____ ကတ္တရာလမ်း: _____ ကွန်ကရစ်လမ်း: _____ မော်တော်ဆိုင်ကယ်လမ်း: _____
 ကျောက်ခင်းလမ်း: _____ မြေသားလမ်း: _____ လူသွားလမ်း: _____ အခြား: _____

(င) ကျေးရွာဖွံ့ဖြိုးမှုစီမံချက်

(၁) လူထုဝဟိုပြုစီမံကိန်းမစတင်မီ ဤကျေးရွာတွင်ကျေးရွာဖွံ့ဖြိုးမှု စီမံချက်ရှိခဲ့ပါသလား? ရှိပါသည် / မရှိပါ / မသိပါ

(၂) ရှိခဲ့ပါလျှင် ဤစီမံချက်ကို မည်သည့် ခုနှစ်တွင်ပြင်ဆင်ခဲ့ပါသနည်း? နှစ် 2005 မသိပါ

(၃) ဤစီမံချက်ကို ဖြိုးနယ်မှအတည်ပြုခဲ့ပါသလား? ပြုခဲ့ပါသည် / မပြုခဲ့ပါ / မသိပါ

(စ) ဝေးအကွာအဝေး

(၁) ဤကျေးရွာ၏ဝဟိုမှ ၎င်းကျေးရွာအုပ်စု၏ဝဟိုအထိ ဝေးအကွာမည်မျှကွာဝေးသနည်း? မိုင် _____ / မသိပါ

(၂) ဤကျေးရွာမှ ၎င်းကျေးရွာအုပ်စုဝဟိုအထိ သွားလာရာတွင်ကြာမြင့်သည့်အချိန်

ခြောက်သွေ့ ရာသီတွင်ကြာချိန် ၀၅:၁၀ ထော်လာဂျီ/မော်တော်ဆိုင်ကယ်/ခြေလျင်/လား/မော်တော်ဘုတ်/အခြား: _____

မိုးရာသီတွင်ကြာချိန် ၀၀:၁၀ ထော်လာဂျီ/မော်တော်ဆိုင်ကယ်/ခြေလျင်/လား/မော်တော်ဘုတ်/အခြား: _____

(ဆ) ပတ်ဝန်းကျင်ဆိုင်ရာ သဘာဝဘေးအန္တရာယ်

ဤကျေးရွာတွင် ရေကြီးခြင်းကဲ့သို့ သဘာဝဘေးအန္တရာယ်ကျရောက်စွမ်းခြင်း ရှိပါသလား: ရှိပါသည်

၂ မရှိပါ ရှိပါသည် ရှိလျှင်ဖော်ပြပါ ၁၄.၇.၁၅.၂၀၀၈ နှစ်

(ဇ) ကျေးရွာတွင် ခွဲစည်းထားသော အဖွဲ့အစည်းများ

လူထုဝဟိုပြုစီမံကိန်းမတိုင်မီ ဤကျေးရွာတွင် ကျေးရွာဖွံ့ဖြိုးရေးအတွက် အစိုးရ (သို့) ရွာသားများကိုယ်တိုင် (သို့) စီမံကိန်းတစ်ခုခုမှ ခွဲစည်းထားသည့် အဖွဲ့အစည်းများ ရှိပါသလား: _____

(ဈ) Save the Children (save the children)

(၂) Save the Children Myanmar

(ည) အထွေထွေအုပ်ချုပ်ရေး ဦးစီးဌာန (GAD) မှ မှတ်တမ်းတင်ထားခြင်း

ဤကျေးရွာသည် အထွေထွေအုပ်ချုပ်ရေး ဦးစီးဌာန (GAD) မှ မှတ်တမ်းတင်ထားမှု ရှိပါသလား: _____

၂ မရှိပါ ရှိပါသည်

ကျေးရွာခေါင်းဆောင်

အမည် - မန်မာစိုးကျော်

လက်မှတ် [Signature]

နေ့စွဲ - 6.2.17

လူထုစည်းရုံးရေးမှူး

အမည် ဒေါ်အေးအေး

လက်မှတ် [Signature]

နေ့စွဲ 6.2.17

၉။ ကျေးရွာအခြေခံအချက်အလက်များ (ပုံစံ ၈ - ၁) ဒုတိယနှစ် စက်ဝန်း

ပုံစံ - ၈ - ၁ ကျေးရွာအခြေခံအချက်အလက်များ (Form PC 1)

လယ်ဥယျာဉ်ရွက်၊ ကျေးရွာတစ်ရွာလုံး၊ ပထမဆုံးမိတ်ဆက်ရေး၊ သွားရောက်သောအခါ လူထုစည်းရုံးရေးမှူးသည် ကျေးရွာ
 ခေါင်းဆောင်များအား ကျေးရွာအချက်အလက်များကို မေတ္တာရပ်ခံ၍ တောင်းခံရသည်။ ဤအချက်အလက်များကို စီမံကိန်း
 မိတ်ဆက်အစည်းဝေးပတ်ပတ်တောင်းခံရသည်။ စီမံကိန်းမိတ်ဆက်အစည်းဝေးတွင် လူထုစည်းရုံးရေးမှူးသည် ဤအချက်အလက်
 များအား စစ်ဆေးပြီး မှန်ကန်အောင်ပြုလုပ်ရမည်၊ ပြီးနောက်တွင် လူထုစည်းရုံးရေးမှူးမှ ထောင်းခွဲချက်အလက်စာအုပ်၊ Tablets မှ
 တစ်စုံ ဖြည့်သွင်းရမည်။

ကျေးရွာခေါင်းဆောင် အမည် ဒေါ်မိုးမိုး	ကျေးရွာခေါင်းဆောင်၏ ဖုန်းနံပါတ် ၀၅-၇၈၈၁၅၃၆၇၈	လူထုစည်းရုံးရေးမှူး၏ အမည် ဒေါ်ဇော်စန်း
ပြည်နယ်၊ တိုင်းဒေသကြီး၊ မေရာဝတီ	မြို့နယ် ယုစော	ကျေးရွာအုပ်စု ငါးရံရွာ
		ကျေးရွာ ကျောက်ဆည်

က။ လူဦးရေ

လူမျိုးစု	အိမ်ထောင်စုအရေအတွက်	ကိုးကွယ်သည့်ဘာသာ	အိမ်ထောင်စုအရေအတွက်
လူမျိုးစု (၁) ချင်း	30	ဘာသာ (၁) ကျမ်းကျမ်း	82
လူမျိုးစု (၂) ဣန္ဒြေ	6	ဘာသာ (၂) ဗုဒ္ဓ	
လူမျိုးစု (၃) မတူ	3 1	ဘာသာ (၃) -----	
လူမျိုးစုစော ကျမ်းကျမ်း	15	ဘာသာစော -----	
အခြား			
မသန်စွမ်းသူများ	3		
သက်ကြီးရွယ်အိုများ (၆၅ နှစ် နှင့် အထက်)	12		
စစ်ဘေးရှောင် (သို့မဟုတ်) ရွှေ့ပြောင်းနေထိုင်၊ ပြောင်းရွှေ့	-		

လူဦးရေ	အမျိုးသား (အရေအတွက်)	အမျိုးသမီး (အရေအတွက်)	အိမ်ပြောစုအရေအတွက်
လူမျိုးစု (၁) ချင်း	208	183	82
လူမျိုးစု (၂) ဣန္ဒြေ	48	47	
လူမျိုးစု (၃) မတူ	49	45	
လူမျိုးစုစော ကျမ်းကျမ်း	35	36	
အခြား ၇ နှစ် + အနု	70	55	
အိမ်ထောင်ဦးစီး	70	12	

(ခ) အခြေခံအောက်အဖွဲ့ အသုံးအဆောင်များ

တစ်သင်ကျောင်း	အမှတ် ဖြစ်ပါ	ကျန်းမာရေး	အမှတ် ဖြစ်ပါ	ဘာသာရေး အဆောက်အအုံများ	အမှတ် ဖြစ်ပါ
အထက်တန်းကျောင်း	၇	ဆေးရုံ	၇	ဇေတီ	၇
အလယ်တန်းကျောင်း	၇	ကျန်းမာရေးဌာန	၇	ဘုန်းကြီးကျောင်း	၇
မူလတန်းကျောင်း	၇	ကျန်းမာရေးဌာနခွဲ	၇	ဟိန္ဒူဘုရားကျောင်း	၇
ပျက်စီးကျောင်း	၇	ဆေးပေးခန်း	၇	ခရစ်ယာန်ကျောင်း	၇
အခြား	၇	အခြား	၇	တစ်	၇
				အခြား	၇
မှတ်ချက် K.g school		မှတ်ချက် ကျပ်ရွာရှိ ဗုဒ္ဓအဖွဲ့		မှတ်ချက် ကျပ်ရွာရှိ ဗုဒ္ဓအဖွဲ့	

(ဂ) ကျွမ်းကျင်သူများမှတ်တမ်း (ကျေးရွာတွင်နေထိုင်သော သို့မဟုတ် တပြားရွာမှလာရောက်သောကျွမ်းကျင်သူများ)

(ခ) စာသင်ကျောင်း			(၂) ကျန်းမာရေး			(၃) လက်မှုပညာရှင်		
	ရွာတွင်နေထိုင်သူ	အခြားရွာမှလာသူ		ရွာတွင်နေထိုင်သူ	အခြားရွာမှလာသူ		ရွာတွင်နေထိုင်သူ	အခြားရွာမှလာသူ
မူလတန်းပြဆရာ/မ	၇	✓	ဆရာဝန်	၈	၇	လက်သမား	၇	၈
အထက်တန်းပြဆရာ/မ	၂	၂	လက်ထောက်ကျန်းမာရေးမှူး	၂	၂	ပန်းချီ	၂	၂
အလယ်တန်းပြဆရာ/မ	၇	၇	အမျိုးသမီးကျန်းမာရေးဆရာမ	၈	၇	လျှပ်စစ်ကျွမ်းကျင်၊ ဝါးသမား	၇	၈
မူကြိုဆရာ/မ	၂	၂	သားရွားဆရာမ	၂	၂	ရေစိုက်သူယ်သူ	၂	၂
အခြား	၂	✓	ပြည်သူ့ကျန်းမာရေးလုပ်သား	✓	၂	စက်ပြင်ဆရာ	၂	၂
မှတ်ချက်	K g school		မှတ်ချက်			မှတ်ချက်		

(ဃ) ကျေးရွာသို့ ရောက်ရှိနိုင်သည့် လမ်းအခြေအနေ / ကျေးရွာတစ်ရွာသည် ၎င်း၏ ကျေးရွာအုပ်စုနှင့် ဆက်သွယ်ထားသော လမ်းအခြေအနေ (အောက်ပါတို့ကိုပိုင်းပါ)

ကျောက်ကြမ်းလမ်း: ကတ္တရာလမ်း: ကွန်ကရစ်လမ်း: မော်တော်ဆိုင်ကယ်လမ်း:
 ကျောက်ခင်းလမ်း: ခြေသားလမ်း: လူသွားလမ်း: အခြား: _____

(င) ကျေးရွာဖွံ့ဖြိုးမှုစီမံချက်

(၁) လူထုပဟိုပြုစီမံကိန်းမစတင်မီ ဤကျေးရွာတွင်ကျေးရွာဖွံ့ဖြိုးမှု စီမံချက်ရှိခဲ့ပါသလား? ပိုင်းပါ
ရှိပါသည်/မရှိပါ/မသိပါ
 (၂) ရှိခဲ့ပါလျှင် ဤစီမံချက်ကို မည်သည့် ခုနှစ်တွင်ပြင်ဆင်ခဲ့ပါသနည်း? နှစ် 2017/မသိပါ
 (၃) ဤစီမံချက်ကို ဖြည့်စည်းမှုအတည်ပြုခဲ့ပါသလား? ပြုခဲ့ပါသည်/မပြုခဲ့ပါ /မသိပါ

(စ) ခရီးအကွာအဝေး

(၁) ဤကျေးရွာ၏ပဟိုမှ ၎င်းကျေးရွာအုပ်စု၏ပဟိုအထိ ခရီးပိုင်မည်မျှကွာဝေးသနည်း? ပိုင်-----/မသိပါ
 (၂) ဤကျေးရွာမှ ၎င်းကျေးရွာအုပ်စုပဟိုအထိ သွားလာရာတွင်ကြာမြင့်သည့်အချိန်။

ခြောက်သွေ့ရာသီတွင်ကြာချိန်----- 20 မိနစ် ----- ထော်လာဂျီ/မော်တော်ဆိုင်ကယ်/ခြေလျှင်/လား/မော်တော်ဆိုင်/အခြား: -----
 မိုးရာသီတွင်ကြာချိန်----- 30 မိနစ် ----- ထော်လာဂျီ/မော်တော်ဆိုင်ကယ်/ခြေလျှင်/လား/မော်တော်ဆိုင်/အခြား: -----

(ဆ) ပတ်ဝန်းကျင်ဆိုင်ရာ သဘာဝဘေးအန္တရာယ်

ဤကျေးရွာတွင် ရေကြီးခြင်းကဲ့သို့ သဘာဝဘေးအန္တရာယ်ကျရောက်စူးခြင်း ရှိပါသလား။
 (မရှိပါ) ရှိပါသည် ရှိလျှင်ဖော်ပြပါ -----

(ဇ) ကျေးရွာတွင် ဖွံ့စည်းထားသော အဖွဲ့အစည်းများ

လူထုပဟိုပြုစီမံကိန်းမတိုင်မီ ဤကျေးရွာတွင် ကျေးရွာဖွံ့ဖြိုးရေးအတွက် အစိုးရ (သို့) ရွာသားများကိုယ်တိုင် (သို့) စီမံကိန်းတစ်ခုခု ဖွံ့စည်းထားသည့် အဖွဲ့အစည်းများရှိပါသလား။

(၁) YMCA (သဘာဝဘေးအန္တရာယ်အဖွဲ့)
 (၂) -----

(ဈ) အထွေထွေအုပ်ချုပ်ရေး ဦးစီးဌာန (GAD) မှ မှတ်တမ်းတင်ထားခြင်း

ဤကျေးရွာသည် အထွေထွေအုပ်ချုပ်ရေး ဦးစီးဌာန (GAD) မှ မှတ်တမ်းတင်ထားမှု ရှိပါသလား။

မရှိပါ ရှိပါသည်

ကျေးရွာခေါင်းဆောင်
 အမည် ဦးမိုးမိုး
 လက်မှတ် [Signature]
 နေ့စွဲ 4.12.17

လူထုစည်းရုံးရေးမှူး
 အမည် ဒေါ်အေးအေး
 လက်မှတ် [Signature]
 နေ့စွဲ 4.12.17

၉။ ကျေးရွာအခြေခံအချက်အလက်များ (ပုံစံ ၈ - ၁) တတိယနှစ် စက်ဝန်း

ပုံစံ - ၈ - ၁ ကျေးရွာအခြေခံအချက်အလက်များ (Form PC 1)

လင်ညွှန်ချက်၊ ကျေးရွာတစ်ရွာသို့ ပထမဆုံးပိတ်ဆက်ခရီး သွားရောက်သောအခါ လူထုစည်းရုံးရေးပူးပေါင်း ကျေးရွာ ခေါင်းဆောင်များအား ကျေးရွာအချက်အလက်များကို မေတ္တာရပ်ခံ၍ တောင်းခံရသည်။ ဤအချက်အလက်များကို စီမံကိန်း ပိတ်ဆက်အစည်းဝေးပတ်ပတ်တောင်းခံရမည်။ စီမံကိန်းပိတ်ဆက်အစည်းဝေးတွင် လူထုစည်းရုံးရေးပူးပေါင်း ဤအချက်အလက် များအား စစ်ဆေးပြီး မှန်ကန်အောင်ပြုလုပ်ရမည်။ ပြီးနောက်တွင် လူထုစည်းရုံးရေးပူးပေါင်း သတင်းအချက်အလက်ထံသို့ Tablets မှ တဆင့် ဖြည့်သွင်းရမည်။

ကျေးရွာခေါင်းဆောင် အမည် ဦးခိုင်	ကျေးရွာခေါင်းဆောင်၏ ဖုန်းနံပါတ် ၀၉. ၇၈၆ ၁၅ ၃၆၂၈ ၀၉. ၂၇၃ ၇၃ ၆၃ ၇၇	လူထုစည်းရုံးရေးပူးပေါင်း အမည် အောင်စား
ပြည်နယ်တိုင်းဒေသကြီး ဧရာဝတီ	မြို့နယ် လှိုင်	ကျေးရွာအုပ်စု ပုလဲကျွန်း
		ကျေးရွာ ကျောက်ရေလှော်

တစ်လှည့်စရ

လူမျိုးစု	အိမ်ထောင်စုအရေအတွက်	ကိုးကွယ်သည့်ဘာသာ	အိမ်ထောင်စုအရေအတွက်
လူမျိုးစု (၁) - မြန်မာ	၇	ဘာသာ (၁) - မြန်မာ	၇
လူမျိုးစု (၂) - မြန်မာ	၂၀	ဘာသာ (၂) - မြန်မာ	၂၀
လူမျိုးစု (၃) - မြန်မာ	၄၀	ဘာသာ (၃) - မြန်မာ	
လူမျိုးစု (၄) - မြန်မာ	၅	ဘာသာ (၄) - မြန်မာ	
အခြား			
	အရေအတွက်		
မသန်စွမ်းသူများ	၄		
သက်ကြီးရွယ်အိုများ (၆၅ နှစ် နှင့် အထက်)	၁၂		

စစ်ဘေးရှောင်			
--------------	--	--	--

	အမျိုးသား (အရေအတွက်)	အမျိုးသမီး (အရေအတွက်)
လူဦးရေ		
လူမျိုးစု (၁)- ကချင်	၃၅	၄၂
လူမျိုးစု (၂)- ချင်း	၆၂	၅၁
လူမျိုးစု (၃)- အိန္ဒိယ	၅၅	၅၇
အခြား ၂၃၆	၃၆	၃၄
အိမ်ထောင်ဦးစီး	၅၇၂	၈၂

(ခ) အခြေခံအဆောက်အအုံ အသုံးအဆောင်များ

စာသင်ကျောင်း	အမှတ် ခြံပါ	ကျန်းမာရေး	အမှတ် ခြံပါ	ဘာသာရေး အဆောက် အအုံများ	အမှတ် ခြံပါ
အထက်တန်းကျောင်း	<input type="checkbox"/>	ဆေးရုံ	<input type="checkbox"/>	စေတီ	<input type="checkbox"/>
အလယ်တန်းကျောင်း	<input type="checkbox"/>	ကျန်းမာရေးဌာန	<input type="checkbox"/>	ဘုန်းကြီးကျောင်း	<input type="checkbox"/>
မူလတန်းကျောင်း	<input checked="" type="checkbox"/>	ကျန်းမာရေးဌာနခွဲ	<input type="checkbox"/>	ဟိန္ဒူဘုရားကျောင်း	<input type="checkbox"/>
မူကြိုကျောင်း	<input type="checkbox"/>	ဆေးပေးခန်း	<input type="checkbox"/>	ခရစ်ယာန်ကျောင်း	<input type="checkbox"/>
အခြား	<input type="checkbox"/>	အခြား	<input type="checkbox"/>	ဗလီ	<input type="checkbox"/>
				အခြား	<input type="checkbox"/>
မှတ်ချက်		မှတ်ချက်		မှတ်ချက်	

(ဂ) ကျွမ်းကျင်သူများမှတ်တမ်း (ကျေးရွာတွင်နေထိုင်သော သို့မဟုတ် အခြားရွာမှလာရောက်သော ကျွမ်းကျင်သူများ)

(ခ) အထင်အမြင်			(၂) ကျွမ်းကျင်မှု			(၃) လက်မှုပညာ		
	ရွာတွင်နေထိုင်သူ	အခြားရွာမှလာသူ		ရွာတွင်နေထိုင်သူ	အခြားရွာမှလာသူ		ရွာတွင်နေထိုင်သူ	အခြားရွာမှလာသူ
ပုလဲတန်းပြစာပေ/ပ	<input type="checkbox"/>	<input checked="" type="checkbox"/>	ဆရာပန်	<input type="checkbox"/>	<input type="checkbox"/>	လက်သမား	<input checked="" type="checkbox"/>	<input type="checkbox"/>
အထက်တန်းပြစာပေ/ပ	<input type="checkbox"/>	<input type="checkbox"/>	လက်အောက်ကျွမ်းကျင်မှု	<input type="checkbox"/>	<input type="checkbox"/>	ပန်းချီ	<input checked="" type="checkbox"/>	<input type="checkbox"/>
အလယ်တန်းပြစာပေ/ပ	<input type="checkbox"/>	<input type="checkbox"/>	အမျိုးသမီးကျွမ်းကျင်မှုဆရာမ	<input checked="" type="checkbox"/>	<input type="checkbox"/>	လျှပ်စစ်ကျွမ်းကျင်မှု	<input type="checkbox"/>	<input type="checkbox"/>
ပုဂံပြစာပေ/ပ	<input type="checkbox"/>	<input type="checkbox"/>	သားမွေးဆရာမ	<input type="checkbox"/>	<input type="checkbox"/>	ခရိုင်ကွယ်သူ	<input type="checkbox"/>	<input type="checkbox"/>
အခြား	<input type="checkbox"/>	<input type="checkbox"/>	ပြည်သူ့ကျွမ်းကျင်မှုလုပ်သား	<input type="checkbox"/>	<input type="checkbox"/>	စက်ပြင်စာပေ	<input type="checkbox"/>	<input type="checkbox"/>
မှတ်ချက်			မှတ်ချက်			မှတ်ချက်		

(ဃ) ကျေးရွာသို့ ရောက်ရှိနိုင်သည့် လမ်းအခြေအနေ / ကျေးရွာတစ်ရွာသည် မှုမ်း၏ ကျေးရွာအုပ်စုနှင့် ဆက်သွယ်ထားသော လမ်းအခြေအနေ (အောက်ပါတို့ကိုစိုင်းပါ)

ကျောက်ကြမ်းလမ်း: ကတ္တရာလမ်း: ကွန်ကရစ်လမ်း: မော်တော်ဆိုင်ကယ်လမ်း:
 ကျောက်ခင်းလမ်း: မြေသားလမ်း: လူသွားလမ်း: အခြား _____

(င) ကျေးရွာဖွံ့ဖြိုးမှုစီမံချက်

ပိုင်းပါ

(၁) လူထုဝေဖန်မှုစီမံကိန်းပေးစာတင်ပို့ ဤကျေးရွာတွင်ကျေးရွာဖွံ့ဖြိုးမှု ရှိပါသည် / မရှိပါ / မသိပါ

စီမံချက်ရှိခဲ့ပါသလား?

(၂) ရှိခဲ့ပါလျှင် ဤစီမံချက်ကို မည်သည့် ဝန်ထုပ်ထွင်းပြင်ဆင်ခဲ့ပါသနည်း? နံရံ-၂၀၀၆- /မသိပါ

(၃) ဤစီမံချက်ကို ဖြန့်နယ်မှုအတည်ပြုခဲ့ပါသလား? ပြုခဲ့ပါသည် /မပြုခဲ့ပါ /မသိပါ

(စ) ဝရီးအကွာအဝေး

၀.၇ မိုင်

(၁) ဤကျေးရွာ၏ဝဟိုမှ ၎င်းကျေးရွာအုပ်စု၏ဝဟိုအထိ ဝရီးခိုင်မည်မျှကွာဝေးသနည်း? မိုင်-----/မသိပါ

(၂) ဤကျေးရွာမှ ၎င်းကျေးရွာအုပ်စုဝဟိုအထိ သွားလာရာတွင်ကြာမြင့်သည့်အချိန်

ခြောက်သွေ့ရာသီတွင်ကြာချိန်----- ၅ မိနစ် ----- ထော်လာဂျီ/မော်တော်ဆိုင်ကယ်/ခြေလျင်/လား/မော်တော်ဘုတ်/

အခြား: -----

မိုးရာသီတွင်ကြာချိန်----- ၁၀ မိနစ် ----- ထော်လာဂျီ/မော်တော်ဆိုင်ကယ်/ခြေလျင်/လား/မော်တော်ဘုတ်/

အခြား: -----

(ဆ) ပတ်ဝန်းကျင်ဆိုင်ရာ သဘာဝဘေးအန္တရာယ်

ဤကျေးရွာတွင် ရေကြီးခြင်းကဲ့သို့ သဘာဝဘေးအန္တရာယ်ကျရောက်ဖူးခြင်း ရှိပါသလား။

မရှိပါ ရှိပါသည် ရှိလျှင်ဖော်ပြပါ -----

(ဇ) ကျေးရွာတွင် ဇွဲစည်းထားသော အဖွဲ့အစည်းများ

လူထုဝဟိုပြုစီမံကိန်းမတိုင်မီ ဤကျေးရွာတွင် ကျေးရွာဖွံ့ဖြိုးရေးအတွက် အစိုးရ (သို့) ရွာသားများကိုယ်တိုင်(သို့) စီမံကိန်းတစ်ခုခုမှ ဇွဲစည်းထားသည့် အဖွဲ့အစည်းများရှိပါသလား။

(၁) -----

(၂) -----

(ဈ) အထွေထွေအုပ်ချုပ်ရေး ဦးစီးဌာန (GAD) မှ မှတ်တမ်းတင်ထားခြင်း

ဤကျေးရွာသည် အထွေထွေအုပ်ချုပ်ရေး ဦးစီးဌာန (GAD) မှ မှတ်တမ်းတင်ထားမှု ရှိပါသလား။

မရှိပါ

ရှိပါသည်

ကျေးရွာခေါင်းဆောင်

အမည် ဦးစိုးမိုး

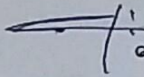
လက်မှတ်  နေ့စွဲ 6.12.18

လူထုစည်းရုံးရေးမှူး

အမည် ဒေါ်စာမိတ်

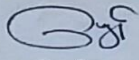
လက်မှတ်  နေ့စွဲ 15.12.18

ပုံစံ - စ - ၂ - စီမံကိန်းစက်ဝန်းအချိန်ဇယား (PC 2)

လမ်းညွှန်ချက်၊ သက်ဆိုင်ရာလူထုဝန်ထမ်းများ/လက်ထောက်နည်းပညာများမှ ဝန်ထမ်းစာရင်းအစည်းအဝေး၊ ကျေးဇူးတင်ကျေးဇူးတင်အတွက် ဤပုံစံကို ဖြည့်သွင်းရမည်။

စည်းရုံးရေးမှူး/ဝန်ထမ်း အမည် ဒေါ်ကြာစိန်

နေ့စွဲ 16.3.17 စက်ဝန်း(၁) စက်ဝန်း(၂) စက်ဝန်း(၃)

ပြည်နယ်/တိုင်း ဧရာဝတီ မြို့နယ် ဗဟော ကျေးရွာအုပ်စု ဒါးစွန်း ကျေးရွာ အကျွန်ုပ်တို့

စီမံကိန်းဆောင်ရွက်မှုအဆင့်များ	နေ့စွဲ		အစည်းအဝေးတွင်တက်ရောက်သူအရေအတွက်			
	စတင်သည့် နေ့	ပြီးဆုံးသည့်နေ့	အမျိုးသား အရေအတွက်	အမျိုးသမီး အရေအတွက်	အိမ်ထောင်စု အရေအတွက်	လူမျိုးစုတက်ရောက်သူ အရေအတွက် နှင့် လူမျိုးစုအမည်
၁။ ကျေးရွာစီမံကိန်း စီမံဆောင်ရွက်ရေးအစည်းအဝေး	10.3.17	10.3.17	25	23	48	၄၅၆/၈၊ ၆၅၇/၄
၂။ ကျေးရွာစီမံကိန်း ဖွဲ့စည်းပုံစံချမှတ်ရေးဆွဲခြင်း အစည်းအဝေး	12.3.17	10.3.17	24	32	56	၃၆၈/၃၊ ၈၇၆/၅
၃။ ကျေးရွာအုပ်စု လုပ်ငန်းဆောင်ရွက်ချက်အစည်းအဝေး	16.3.17	16.3.17	16	16	32	၈၇၆/၆၊ ၇၅၆/၇
၄။ မြို့နယ်အဆင့် စီမံကိန်းရေးဆွဲရေး နှင့် အကောင်အထည်ဖော်ရေးကော်မတီ၏ စီမံကိန်း သုံးသပ်မှု အစည်းအဝေး			၀၀	၀၀	၀၀	၅၅၆/၄
၅။ မြို့နယ် စီမံကိန်းရေးဆွဲရေး နှင့် အကောင်အထည်ဖော်ရေး ကော်မတီ၏ဆုံးဖြတ်ချက်ကို ရွာထိုး အသိပေး အကြောင်းကြားသည့် အစည်းအဝေး						၅၅၆/၄
၆။ စီမံကိန်းလုပ်ငန်းစွဲစီမံချက်ရေးဆွဲခြင်း အစည်းအဝေး						
၆.၁။ စီမံကိန်းလုပ်ငန်း အကောင်အထည်ဖော် ရေးအစီအစဉ် ရေးဆွဲခြင်း						
၆.၂။ ဝယ်ယူရေးအစီအစဉ် ရေးဆွဲခြင်း						
၆.၃။ ဘဏ္ဍာရေးကုန်ကျ ကျခံ လျာထားအစီအစဉ် ရေးဆွဲခြင်း						

၁၀။ စီမံကိန်းစက်ဝန်းအချိန်ဇယား (ပုံစံ စ-၂) တတိယနှစ် စက်ဝန်း

စီမံကိန်းစက်ဝန်းအချိန်ဇယား (PC 2)

ပြည်တွင်းရမည်	
ငွေကြေး/ရက်စွဲ/ရက်စွဲ/ရက်စွဲ အမည်	ခေါ်စားအမျိုးအမည်
နေ့စွဲ ၁၅.၁၁.၁၈	စက်ဝန်းအားအမှတ်ဖြစ်ပါ <input type="checkbox"/> စက်ဝန်း(၁) <input type="checkbox"/> စက်ဝန်း(၂) <input type="checkbox"/> စက်ဝန်း(၃) <input type="checkbox"/> စက်ဝန်း(၄)
ပြည်နယ်/တိုင်း	မြို့နယ် ယူနိုက်တက်
ကျေးရွာအုပ်စု	ကျေးရွာ
ကျေးရွာအုပ်စု	ကျေးရွာ

စီမံကိန်းဆောင်ရွက်မှုအဆင့်များ	နေ့စွဲ		အစည်းအဝေးတွင်တက်ရောက်သူအရေအတွက်			
	စတင်သည့်နေ့	ပြီးဆုံးသည့်နေ့	အမျိုးသားအရေအတွက်	အမျိုးသမီးအရေအတွက်	အိမ်ထောင်စုအရေအတွက်	လူမျိုးစုတက်ရောက်သူအရေအတွက်နှင့် လူမျိုးစုအမည်
၁။ ကျေးရွာစီမံကိန်း စိတ်ဆက်အစည်းအဝေး	၅၀.၁၁.၁၈	၃၀.၁၁.၁၈	၁၇	၂၇	၄၆	၁၃ ဗမာ ၁၃ ချင်း ၁ ကျွန်း ၄
၂။ ကျေးရွာဖွံ့ဖြိုးရေး စီမံချက်ရေးဆွဲခြင်းအစည်းအဝေး	၅.၁၂.၁၈	၅.၁၂.၁၈	၂၀	၂၆	၄၆	၇၆ ဗမာ ၁၃ ချင်း ၁ ကျွန်း ၄ ၁၃ ၄၆

၃။ ကျေးရွာအုပ်စု လုပ်ငန်းဆောင်ရွက်ချက်အကျဉ်းချုပ် အစည်းအဝေး	၇.၁၂.၁၈	၇.၁၂.၁၈					
၄။ မြို့နယ်အဆင့် စီမံကိန်းရေးဆွဲရေးနှင့် အကောင်အထည်ဖော်ရေးကော်မတီ၏ စီမံကိန်း သုံးသပ်မှု အစည်းအဝေး			မလို	မလို	မလို		မလို
၅။ မြို့နယ် စီမံကိန်းရေးဆွဲရေးနှင့် အကောင်အထည်ဖော်ရေး ကော်မတီ၏ဆုံးဖြတ်ချက်ကို ရွာသို့ အသိပေး အကြောင်းကြားသည့် အစည်းအဝေး							
၆။ စီမံကိန်းလုပ်ငန်းခွဲစီမံချက်ရေးဆွဲခြင်း အစည်းအဝေး							
၆.၁။ စီမံကိန်းလုပ်ငန်း အကောင်အထည်ဖော်ရေးအစီအစဉ် ရေးဆွဲခြင်း							
၆.၂။ ဝယ်ယူရေးအစီအစဉ် ရေးဆွဲခြင်း							
၆.၃။ ဘဏ္ဍာရေးကုန်ကျမှု လျာထားအစီအစဉ် ရေးဆွဲခြင်း							

၁၁။ ကျေးရွာဖွံ့ဖြိုးရေး ဦးစားပေး အစီအစဉ် (ပုံစံ ၈-၃) ပထမနှစ် စက်ဝန်း

ပုံစံ - ၈ - ၃ ကျေးရွာဖွံ့ဖြိုးရေး ဦးစားပေးအစီအစဉ် (Form PC 3)

လမ်းညွှန်ချက်၊ အဆင့်(၃) ကျေးရွာဖွံ့ဖြိုးရေးအစီအစဉ်အပေး ပြီးဆုံးသောအခါ ကျေးရွာစီမံကိန်း အထောက်အကူပြု
 ကော်မတီသည် လူထုစည်းရုံးရေးမှူးအကူအညီဖြင့် ဤပုံစံကိုဖြည့်စုံအောင် ဖြည့်သွင်းရမည်။

လူထုစည်းရုံးရေးမှူး/ဝန်ထမ်း အမည် **မိတ်ထွန်း** နေ့စွဲ **12.3.17**

ပြည်နယ်/တိုင်း **ရတနာတီ** မြို့နယ် **ငယ်တော** ကျေးရွာအုပ်စု **ငါးဂံကျောင်း** ကျေးရွာ **ကျောက်ကျောင်း**

စက်ဝန်းအား အမှတ်ခြစ်ပါ (✓) စက်ဝန်း(၁) စက်ဝန်း(၂) စက်ဝန်း(၃) စက်ဝန်း(၄)

က။ အခက်အခဲအတားအဆီးများအားလုံးဖြေရှင်း - ယခုလက်ရှိအခြေအနေတွင် ဤကျေးရွာဖွံ့ဖြိုးတိုးတက်ရေးအတွက်
 အဓိက အခက်အခဲအတားအဆီးများသည် မည်သည့်များဖြစ်ပါသနည်း (အမျိုးသား/သမီး အနည်းဆုံးအခက်အခဲ ၅ ဝက်စီပြုပါ)
 အမျိုးသား အဖွဲ့မှ တင်ပြသောအခက်အခဲအတားအဆီးများ အမျိုးသမီး အဖွဲ့မှ တင်ပြသောအခက်အခဲအတားအဆီးများ

၀	ရွာလမ်းမကောင်းခြင်း	၀	လမ်းမကောင်းသောအတွင်းမှာ လာရောက်ခဲ
၂	အရပ်ကျောင်းမကောင်းခြင်း	၂	ကျောင်း များ ပျက်စီးနေခြင်း
၃	တံတား မကောင်းခြင်း	၃	တံတား ပျက်စီး နေခြင်း
၄	ကျွန်း ဝန်းထမ်းကောင်၊ ကိပ်ပါး၊ ပုစွန်၊ ကျွန်း၊ ရေကန် မကောင်းသောအခက်ခဲ	၄	ကျွန်း၊ ရေကန် မကောင်းသောအခက်ခဲ
၅	ကျေးရွာ၏လမ်းပန်းအခက်ခဲ	၅	လမ်းပန်းအခက်ခဲ
၆	ကျောင်း၊ အားကစား၊ လွှဲစားခြင်း	၆	ကျောင်း၊ အားကစား၊ လွှဲစားခြင်း

၀။ မျှော်မှန်းခြင်း - နောင်လာမည့် (၅) နှစ် အတွင်း ကျေးရွာဖွံ့ဖြိုးရေး မျှော်မှန်းလျာထားချက်များအား တင်ပြပါ။

အမျိုးသားအဖွဲ့မှ တင်ပြသောမျှော်မှန်းချက်များ		အမျိုးသမီးအဖွဲ့မှ တင်ပြသောမျှော်မှန်းချက်များ	
၀	ကျွန်းကုန်ဖြင့် ခိုင်ခံ့သော လမ်းပန်း	၀	ကျွန်းကုန်ဖြင့် ခိုင်ခံ့သော လမ်းပန်း
၂	အရပ်ကျောင်းများ ပြုပြင်ဆေးသန့်ခြင်း	၂	ကျောင်း များ ကောင်းမွန်စေခြင်း
၃	တံတား ခိုင်ခံ့မှုရှိစေခြင်း	၃	ခိုင်ခံ့သော တံတား၊ လူတံတား ဖြစ်စေခြင်း
၄	ကျွန်း ဝန်းထမ်းကောင် + ကိပ်ပါး၊ ပုစွန်၊ ကျွန်း၊ ရေကန် မကောင်းသောအခက်ခဲ	၄	ကျွန်း၊ ရေကန် မကောင်းသောအခက်ခဲ
၅	ကျေးရွာ၏လမ်းပန်း အခက်ခဲ	၅	လမ်းပန်း အခက်ခဲ
၆	ကျောင်း၊ အားကစား၊ လွှဲစားခြင်း	၆	ကျောင်း၊ အားကစား၊ လွှဲစားခြင်း

၀။ လူထုစီမံကိန်း၏ လာမည့် (၄) နှစ်အတွက် အကျိုးဝင်သော ဦးစားပေး ဖွံ့ဖြိုးတိုးတက်မှု လုပ်ငန်း အစီအစဉ်များအား ဖော်ပြပါ။

အဆင့်	ကျေးရွာအတွက် ဦးစားပေး ဖွံ့ဖြိုးတိုးတက်မှု လုပ်ငန်းစဉ်များ	အဆိုပြုသူ (အမျိုးသားများ/အမျိုးသမီးများ/အမျိုးသမီး)	ခန့်မှန်းကုန်ကျ ဝင်ငွေ	အကျိုးခံစားခွင့်ရှိသူ ခန့်မှန်းခြေ အရေအတွက်
၀	လမ်းပြုပြင်	၈+၈	၄၀၀၀၀၀	338
၂	ကျောင်း ပြုပြင်	၈+၈		၈
၃	တံတား (ရွာအတွင်း)	၈+၈		၈
၄	ကျွန်း၊ ရေကန် ပြုပြင်	၈		၈
၅	လမ်းပန်း	၈+၈		၈
၆				၈

သ။ လူထုစီမံကိန်း၏ လာမည့်(၄)နှစ်အတွက် အကျိုးမဝင်သော ဦးစားပေး ဖွံ့ဖြိုးတိုးတက်မှု လုပ်ငန်း အစီအစဉ်များအားဖော်ပြပါ။

အဆင့်	ကျေးရွာအတွက် ဦးစားပေး ဖွံ့ဖြိုး တိုးတက်မှု လုပ်ငန်းစဉ်များ	အဆိုပြုသူ (အမျိုးသားများ/ အမျိုးသမီးများ/အမျိုးသား+ အမျိုးသမီး)	အခန်းကဏ္ဍ
၁	ဆေးစိန် သစ်	မ	
၂	အားကစားပွဲ ကျင်းပမှု	မ	
၃	ကျွန်း ဝန်ထမ်းဆောင်မှု	မ	
၄	အားကစား ကွင်း (ကျွန်း)	မ	
၅			
၆			
၇			
၈			

ခေါင်းဆောင်၊ ကျေးရွာစီမံကိန်းအထောက်အကူပြုကော်မတီမှ အတည်ပြုသည်။

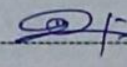
အမည် ----- ဦးစိုးဝင်း ----- လက်မှတ် -----  ----- နေ့စွဲ ----- 12.3.17 -----

၁၁။ ကျေးရွာဖွံ့ဖြိုးရေး ဦးစားပေး အစီအစဉ် (ပုံစံ ၈-၃) ဒုတိယနှစ် စက်ဝန်း

ပုံစံ - ၈ - ၃ ကျေးရွာဖွံ့ဖြိုးရေး ဦးစားပေးအစီအစဉ် (Form PC 3)

လမ်းညွှန်စုတ်၊ အဆင့်(၃) ကျေးရွာဖွံ့ဖြိုးရေးအစီအစဉ်အပေါ် ဦးစားပေးအစီအစဉ်၊ ကျေးရွာစီမံကိန်း အထောက်အကူပြု
 ကော်မတီသည် လူထုစည်းရုံးရေးများအကူအညီဖြင့် ဤပုံစံကို ဝန်ထမ်းအောင် ဖြည့်သွင်းရမည်။
 လူထုစည်းရုံးရေးများ/ပုံနှိပ်ထမ်း အမည် ဒေါ်လှစန်း
 ဝန်ထမ်းအား အမှတ်ဖြည့်ပါ (V) စက်ဝန်း(၁) စက်ဝန်း(၂) စက်ဝန်း(၃) စက်ဝန်း(၄)
 ပြည်နယ်/တိုင်း ဧရာဝတီ ဖြန့်ဖြူးမှု နယ် ပုသိမ် ကျေးရွာအုပ်စု ပေါ်ကျွန်း ကျေးရွာအုပ်စု ကျေးရွာအုပ်စု

၁။ အစက်အစပ်အလားအညီများအား ဖွဲ့စည်းခြင်း - ယခုလက်ရှိအခြေအနေတွင် ဤကျေးရွာဖွံ့ဖြိုးရေးအစီအစဉ်အထောက်အကူပြု အစီအစဉ်အထောက်အလှယ်များသည် မည်သည့်မျိုးမျိုးပါသနည်း (အမျိုးအား/သား၊ အနည်းဆုံးအစက်အစပ် ၅ ခုစီဖော်ပြပါ)

အမျိုးအား၊ အဖွဲ့မှ တင်ပြသော အစက်အစပ်အလားအညီများ	အမျိုးအစား၊ အဖွဲ့မှ တင်ပြသော အစက်အစပ်အလားအညီများ
၀ လမ်းပျံ့ထောက်ပံ့ခြင်း	၀ လမ်းပျံ့ထောက်ပံ့ရေးအစီအစဉ်
၂ တံတား၊ စတေး၊ အိုင်	၂ စာရင်းစာနိဂရား၊ အိုင်
၃ ပျော့ပျော်ကျောင်းများထောက်ပံ့ခြင်း	၃ တံတား၊ စတေး၊ အိုင်
၄ ဆေးကုစင်/တံဆိပ်ဆေးခြင်း	၄ စာရင်းစာနိဂရား၊ အိုင်
၅ စာပျုပ်စာနိဂရား၊ အိုင်	၅ ဆေးကုစင်/တံဆိပ်ဆေးခြင်း
၆ ကျွန်းစာရင်းစာနိဂရား၊ အိုင်	၆ ပျော့ပျော်ကျောင်းများထောက်ပံ့ခြင်း

၂။ ဖွဲ့စည်းခြင်း - နောင်လအတွက် (၅) နှစ် အတွင်း ကျေးရွာဖွံ့ဖြိုးရေး ဖွဲ့စည်းလုပ်ကိုင်ရေးအား တင်ပြပါ

အမျိုးအား၊ အဖွဲ့မှ တင်ပြသော ဖွဲ့စည်းရေးများ	အမျိုးအစား၊ အဖွဲ့မှ တင်ပြသော ဖွဲ့စည်းရေးများ
၀ ရေပျံ့ထောက်ပံ့ရေးအစီအစဉ်	၀ ရေပျံ့ထောက်ပံ့ရေးအစီအစဉ်
၂ ပျော့ပျော်ကျောင်းထောက်ပံ့ရေး	၂ ပျော့ပျော်ကျောင်းထောက်ပံ့ရေး
၃ ဆေးကုစင်/တံဆိပ်ဆေးခြင်း	၃ စာရင်းစာနိဂရား၊ အိုင်
၄ စာပျုပ်စာနိဂရား၊ အိုင်	၄ ရေပျံ့ထောက်ပံ့ရေးအစီအစဉ်
၅ ကျွန်းစာရင်းစာနိဂရား၊ အိုင်	၅ ဆေးကုစင်/တံဆိပ်ဆေးခြင်း
၆ "	၆ စာပျုပ်စာနိဂရား၊ အိုင်

၃။ လူထုစည်းရုံးရေး လာမည့် (၄) နှစ်အတွက် အစီအစဉ်အား ဦးစားပေး ဖြည့်စွက်ရေးအစီအစဉ်၊ လုပ်ငန်း အစီအစဉ်များအားဖော်ပြပါ

အဆင့်	ကျေးရွာအစုတ် ဦးစားပေး ဖြည့်စွက်ရေး လုပ်ငန်းစဉ်များ	အမျိုးအစား (အမျိုးအစား/အမျိုးအစား/အမျိုးအစား)	စီမံခန့်ခွဲရေး ဝန်ထမ်း	အမျိုးအစား/စီမံခန့်ခွဲရေး အဖွဲ့ဝင်
၀	ဆေးကုစင်/တံဆိပ်ဆေးခြင်း	၀+၀	127000000	၅၃၅
၂	ကျေးရွာစာရင်းစာနိဂရား	၀+၀		၅၅၅
၃	ရေပျံ့ထောက်ပံ့ရေး	၀+၀		၅၅၅
၄	ကျွန်းစာရင်းစာနိဂရား	၀+၀		၅၅၅
၅	ကျွန်းစာရင်းစာနိဂရား	၀+၀		၅၅၅
၆				

အစည်းအဝေး မှတ်တမ်း (တတိယနှစ်ဝန်း)

၇၇၅ " " ၃၀.၁၁.၁၈
 ၆၄၇၇ " " ဦးဆိုသို့ရေးလိပ်
 အချိန် " " ၇.၁၂.၀၀ မှ ၃.၀၀ တိ
 ဦးသောင်းသူ " " ဆီကော့၊ ဆီဆီဆီ၊ ဆီကော့၊ နှစ်ကော့
 ၃၀ ကြောင်း ၃၀၇၇ " "
 တက်ရောက်သူဦးရေ " " ၁၇ + ၂၇ - ၄၆

ဆွေးနွေးချက် (၁) စိုက်ပျိုးရေးမွေးမြူရေး ဌာန ဆည်မြောင်းဝန်ကြီးဌာန ၊
 ကျေးလက်ဒေသဖွံ့ဖြိုးတိုးတက်ရေး ဦးစီးဌာန " လူထုပညာပြန့်ပွားရေး
 တတိယနှစ်စက်ဝန်း ပထမအကြိမ်အစည်းအဝေးကို သော်ကလေးမြို့နယ်
 တွင် ၂၇.၇.၁၈ ရက်တွင် အစည်းအဝေးကို ကျင်းပပြုလုပ်ခဲ့ပါသည်။
 အစည်းအဝေးအစီအစဉ်များကို ဖြောဖြားပြီး ဝန်ထမ်းများ မှ
 ဖိတ်ခေါ်ကြပါသည်။

ဆွေးနွေးချက် (၂) ကျေးရွာရာအိမ်များမှ အဖွဲ့အဖွဲ့စုစု ဖြောဖြားခဲ့ပါသည်။
 ဆွေးနွေးချက် (၃) အစည်းအဝေးပြုလုပ်ရခြင်း၏ ရည်ရွယ်ချက်ကိုရှင်းပြပြီး
 စီမံကိန်း ဖိတ်ခေါ် (၁၅) ခုကို ကျေးရွာလူထုမှ အပြန်
 အလှန် ဆွေးနွေးပြီး အသေးစိတ်ကို ရှင်းပြခဲ့ပါသည်။
 ဆွေးနွေးချက် (၄) စီမံကိန်းစက်ဝန်း အစည်းအဝေး (၁၅) ခု
 ကို ဆွေးနွေးပေးခြင်းဖြင့် ပြန်လည်ရှင်းပြပေးခဲ့ပါသည်။
 ဆွေးနွေးချက် (၅) ကျေးရွာ၏ လူမှုအဖွဲ့အစည်းများကို ပြန်လည်ဖြန့်ဖြူး
 နှစ်အတွက် အချက်အလက်များ စီမံခန့်ခွဲမှုကို အသေးစိတ်
 ပြန်လည်ဆွေးနွေးခဲ့ပါသည်။

၁) စားနပ်ရိက္ခာ) ဆေးဝါးကုသမှုများကို ပြန်လည်ကုသခြင်းပေးပြီး ဆေးကုသမှု
၅၆: ပြုပေးပါသည်။

၂) စားနပ်ရိက္ခာ) နိုင်ငံ့အဖွဲ့အစည်းများကို စီစဉ်ပေးရန်နှင့် ပြောကြားပေး
ပါသည်။

၃) စားနပ်ရိက္ခာ) ဒုတိယ အကြိမ် အစည်းအဝေး: အဝေး: အဖွဲ့ကို ပြုလုပ်ပေးပြီး အချိန်ကို
၅၆: ပြုပြီး ပျော်ရွှင်စရာ ၅၀% တက်ရောက်ရန် ဆောင်ရွက်ပြီး
ပါသည်။

ပြီးနောက် ငွေ: နှုတ်ကမ်း: ပြောပြီး အစည်း: အဝေး: ကို (၅၀၀)
၅၆ ရက်အတွင်း ပြုပါသည်။

၆၆

ပွဲစဉ်ကမ်း: ကုသမှု

၆၆: ၆၆: ၆၆: ပွဲ

ပျော်ရွှင်စရာ: စုံ: ၅၆: ၅၆:

ငွေ: (DD)

အဝတ်ဆင်ခြင်းပတ်သက်၍ (တတ်ယူရန်အတွက်)

ရက်စွဲ	"	"	4.12.18
အချိန်	"	"	11:00am မှ 4:00 pm
နေရာ	"	"	စာသင်ကျောင်းသင်ခန်းစာခန်း
ပြင်ဆင်သူ	"	"	ခင်မာမာ
အကြောင်းအရာ	"	"	ဒုတိယကမ္ဘာစစ်ကနေစတင်

ဆွေးနွေးချက်သာ လျှောက်ရာ အစီအစဉ်ပျက်စီးမှု အဖွင့် အများစုက ပြောကြားခြင်းဖြင့် အဝတ်ဆင်ခြင်း 11:00 am တွင် စတင်လုပ်ကိုင်ပါသည်။ ဆွေးနွေးချက်သာ လျှောက်ရာ အစီအစဉ်ပျက်စီးမှု အဖွင့် အများစုက ပြောကြားခြင်းဖြင့် အဝတ်ဆင်ခြင်း 11:00 am တွင် စတင်လုပ်ကိုင်ပါသည်။ ဆွေးနွေးချက်သာ လျှောက်ရာ အစီအစဉ်ပျက်စီးမှု အဖွင့် အများစုက ပြောကြားခြင်းဖြင့် အဝတ်ဆင်ခြင်း 11:00 am တွင် စတင်လုပ်ကိုင်ပါသည်။ ဆွေးနွေးချက်သာ လျှောက်ရာ အစီအစဉ်ပျက်စီးမှု အဖွင့် အများစုက ပြောကြားခြင်းဖြင့် အဝတ်ဆင်ခြင်း 11:00 am တွင် စတင်လုပ်ကိုင်ပါသည်။ ဆွေးနွေးချက်သာ လျှောက်ရာ အစီအစဉ်ပျက်စီးမှု အဖွင့် အများစုက ပြောကြားခြင်းဖြင့် အဝတ်ဆင်ခြင်း 11:00 am တွင် စတင်လုပ်ကိုင်ပါသည်။

- ၁။ တံဆိပ်
- ၂။ စာသင်ကျောင်း
- ၃။ အစီအစဉ်
- ၄။ အစီအစဉ်အကျဉ်းချုပ်

ဆွေးနွေးချက် (၃) မျှော့ရှာ ကော်မတီများ၏ တာဝန်နှင့် တာဝန်များများ
ကို ဂွေးပြပေးပြီး ကော်မတီဝင်များကို ပြန်လည် ဆွေးနွေးချက် အတည်ပြု
ခြင်းများ ပြုလုပ်ပါသည်။ စီမံကိန်းတွင် ဝါဝင်ပတ်သက်သော
ကော်မတီ / အဖွဲ့များကိုလည်း ဂွေးပြပေးပါသည်။

သစ်ထွင်း၊ ဆေးရွာ တာဝန်ပေး ကော်မတီများ
စီမံကိန်းဝင်ပတ်မှု ၁) ဒေါ်ဖြူနီ၊ စောကုဝန်ထမ်း၊ ၂) စန္ဒာမောင်

- ၃) ဇွယ်ထွင်း စောကု ၁) ဒေါ်ဖျော် ၂) ကွင်း စောပုလဲ
၁) ဒေါ်ခင်စန္ဒာ ၂) ဒေါ်ခင်စန္ဒာ ၃) ဒေါ်ခင်စန္ဒာ ၄) ဒေါ်ခင်စန္ဒာ ၅) ဒေါ်ခင်စန္ဒာ
၆) ဒေါ်ခင်စန္ဒာ ၇) ဒေါ်ခင်စန္ဒာ ၈) ဒေါ်ခင်စန္ဒာ ၉) ဒေါ်ခင်စန္ဒာ ၁၀) ဒေါ်ခင်စန္ဒာ
၁၁) ဒေါ်ခင်စန္ဒာ ၁၂) ဒေါ်ခင်စန္ဒာ ၁၃) ဒေါ်ခင်စန္ဒာ ၁၄) ဒေါ်ခင်စန္ဒာ ၁၅) ဒေါ်ခင်စန္ဒာ
ဆွေးနွေးချက် (၄) လူထုဝန်ထမ်းများနှင့် ပူးပေါင်းဆွေးနွေးချက်များ အားလုံး
ပြန်လည်ဂွေးပြပေးပြီး အုပ်စုအစည်းအဝေး အချိန်ကို ပြန်လည်
အကြောင်းကြားလုပ်ဆောင် ပြောကြားပြီး မျှော့ရှာ တာဝန်ပေး ပြောချက်
အတည်အဝေးကို ၄:၀၀ PM တွင် ဂွေးပြပေးလျက်ပါသည်။

ဒေါ်
ဒုတိယအဖွဲ့
ဒေါ်ခင်စန္ဒာ (CCF)

၁၄။ ကဏ္ဍအလိုက် ဖွံ့ဖြိုးရေး ဦးစားပေးလုပ်ငန်းများ

နောက်ထက်တွဲ(၄) ခြားနားသောအပိုင်းများအတွက် ဦးစားပေးဖွံ့ဖြိုးရေးလုပ်ငန်းစဉ် အနှစ်ချုပ်
 မူရင်းသည်အား VPSC တွင်ထားရှိရပါမည်။ အခြားဌာနများနှင့် ညှိနှိုင်းရန်အတွက် ဖိတ္တအား TPIC သို့မရှိပါမည်။ MIS data အနေဖြင့် သွင်းရန် မလိုအပ်ပါ။

အဆင့်	လုပ်ငန်း	မည်သူဦးစားပေးလဲ	ကျေးဇူးတင်တာဝန်ခံသူ (သို့) အုပ်စု	ပြင်ပမှမည်သူ ထောက်ပံ့ မလဲ	
အခြေခံအဆောက်အအုံ	၀	ရွာတွင်းကျွန်းကရပ် လမ်း	<input checked="" type="checkbox"/> မ <input type="checkbox"/> ကျား	VPSC	
	၂	ရွာကျကျေးလက်ဇုန်	<input checked="" type="checkbox"/> မ <input type="checkbox"/> ကျား	VPSC	
	၃		<input type="checkbox"/> မ <input type="checkbox"/> ကျား		
	၄		<input type="checkbox"/> မ <input type="checkbox"/> ကျား		
	၅		<input type="checkbox"/> မ <input type="checkbox"/> ကျား		
အသက်မွေးဝမ်းကျောင်း	၀	အိမ်တွင်းဗွဲ့ဝင် တိုး	<input checked="" type="checkbox"/> မ <input type="checkbox"/> ကျား	VPSC	
	၂		<input type="checkbox"/> မ <input type="checkbox"/> ကျား		
	၃		<input type="checkbox"/> မ <input type="checkbox"/> ကျား		
	၄		<input type="checkbox"/> မ <input type="checkbox"/> ကျား		
	၅		<input type="checkbox"/> မ <input type="checkbox"/> ကျား		
ကျန်းမာရေးနှင့် အာဟာရ	၀	ဆေးစားသုံး	<input checked="" type="checkbox"/> မ <input type="checkbox"/> ကျား	VPSC	
	၂		<input type="checkbox"/> မ <input type="checkbox"/> ကျား		
	၃		<input type="checkbox"/> မ <input type="checkbox"/> ကျား		
	၄		<input type="checkbox"/> မ <input type="checkbox"/> ကျား		
	၅		<input type="checkbox"/> မ <input type="checkbox"/> ကျား		
ပညာရေး	၀	ကစားကစား	<input checked="" type="checkbox"/> မ <input type="checkbox"/> ကျား	VPSC	
	၂		<input type="checkbox"/> မ <input type="checkbox"/> ကျား		
	၃		<input type="checkbox"/> မ <input type="checkbox"/> ကျား		

ကျေးရွာ စေတနာ ဝန်ထမ်း၊ ကျေးရွာ / အုပ်စု စီ/ ထောက်

ကော်မတီဝင် အချက်အလက်များ

ငါးလျှံ၊ ယုန်း၊ အုပ်စု

ကျေးရွာ	ကော်မတီအမည်	အမည်	စုန်းနံပါတ်
စေတနာ့ဝန်ထမ်း	စေတနာ့ဝန်ထမ်း	ဒေါ်စိန်စိန်	၀၇ ၇၇၇၇၇၇၇၇
ကျောက်တိုင်	စေတနာ့ဝန်ထမ်း	ဦး ရှမ်း ဦး	၀၇ ၉၇၇ ၈၆၄၇၇၇၀
	ကျေးရွာ စီ/ထောက်ကော်မတီ	ဒေါ် ကြည်ကြည် ဦး	၀၇ ၇၇၇၇၇၇၇၇
	ကျေးရွာ စီ/ထောက် ကော်မတီ	ဦး ကျော်ဦး	၀၇ ၄၉၉ ၅၆၉၄၀၄
	ဝယ်ယူရေးဆပ်ကော်မတီ	ဦး ကျော်ကျော်	၀၇ ၉၅၅ ၆၆၆၇၇၇
	ဝယ်ယူရေးဆပ်ကော်မတီ	ဒေါ် ဘွဲ့အောင်	၀၇ ၉၅၅ ၀၅၅၇၇၇
	ဝယ်ယူရေးဆပ်ကော်မတီ	ဦး သံသရာ	၀၇ ၇၈၈ ၇ ၄၄၄၇၇
	လည်ပတ်ပြုပြင် ထိန်းသိမ်းခြင်း ဆပ်ကော်မတီ	ဦး ကျော်ကျော်	၀၇ ၄၄၆၆၇၇၇၇
	လည်ပတ်ပြုပြင် ထိန်းသိမ်းခြင်း ဆပ်ကော်မတီ	ဒေါ်တင်နီလာ ဦး	-
	လည်ပတ်ပြုပြင် ထိန်းသိမ်းခြင်း ဆပ်ကော်မတီ	ဒေါ် မခိုင်	-
	ကျေးရွာဘဏ္ဍာရေး စာရေး	ဦး သန်း စား	၀၇ ၄၄၇ ၆၆၆၇၇၇
	စောင့်ကြည့်ကြီးကြပ်ရေး ဆပ်ကော်မတီ	ဒေါ်လှဝင်း	၀၇ ၇၇၇ ၇၇၆၆၇၇
	စောင့်ကြည့်ကြီးကြပ်ရေး ဆပ်ကော်မတီ	ဦး သန်း ချို	-
	စောင့်ကြည့်ကြီးကြပ်ရေး ဆပ်ကော်မတီ	ဒေါ်တင်လှ	၀၇ ၇၇၇ ၇၆၆၇၇၇
	ဝေဖန်အကြံပြုကိုယ်စားလှယ်	ဦးတင် ဝမ်းဆန်း	၀၇ ၉၆၇ ၇၆၆၇၇၇
	ဝေဖန်အကြံပြုကိုယ်စားလှယ်	ဒေါ်နန်း ဇွဲလှိုင်	၀၇ ၇၆၆ ၆၆၆၇၇၇

အစည်း အဝေး မှတ်တမ်း

ရက်စွဲ " " ၂၇. ၉. ၂၀၁၉
 အချိန် " " ဆေးဝေဝေ မှု နားထောင်
 နေရာ " " ကျောက်ရေတူး ကျေးဇူး အများ သိင်္ဂီအိမ်
 ဦးဆောင်သူ " " နော်ဘီယံ ဖေါ် ၊ ခေါ်ဆိုသိက္ခာဦး
 အကြောင်း အရာ " " ပထမအကြိမ် အစည်း အစား

ပါဝင်သူဦးရေ

က + မ = ၀
 ၂၁ + ၉၉ = ၁၂၀

အစီအစဉ် (၁) လူထုစည်းရုံးရေးမှူး မှ တစ်နေ့တာ အစီအစဉ် များ အဝေး ဖော်ပြ၍ ရှင်းပြ
 ပေးပါသည်။

အစီအစဉ် (၂) ကျေးဇူး ခေါင်းစဉ် ဆောင် ခိုး ခိုး ခိုး မှ အဖွဲ့အဖွဲ့အဖွဲ့၊ ဖြောင့်ဖြိုး ဟု
 စည်းအစည်းကို ၁၁ ဝေဝေ တွင် ဖော်ပြသည်။

အစီအစဉ် (၃) လူထုစည်းရုံးရေးမှူး မှ အစည်းအစည်း ပြုလုပ်ရခြင်း ၏ ရည်ရွယ်ချက် ပါချက်ကိုရှင်း
 ပြပေးပါသည်။

အစီအစဉ် (၄) စီမံကိန်းမိတ်ဆက် ၂၀၁၅ ခုနှစ်ကိုစည်းရုံးရေးမှူး မှ ကျေးဇူးအဖွဲ့များ မှတ်စိစစ်ပေး
 အစား အ ဖြေ ပုံစံဖြင့် စောင့်ရှောက် များပြုလုပ်ပြီး အကယ်တင် မြန်လည်စွာ ပြပေးပါသည်။

အစီအစဉ် (၅) စီမံကိန်း စက်ဝန်း အကြောင်းကို နည်းပညာစည်းရုံးရေး မှူး မှ အသိပေး နေသည့်
 အစား (၁) ဆင့် ကို သာဓက နှင့် တကွ ရှင်းပြပေး ပါသည်။ မြန်သူလူထုနှင့် ပြုလုပ်ရသည့် အသိပေး
 ပြသခြင်း အစား (၂) ဆင့် ကို ကျေးဇူးအဖွဲ့ ၁၀ ဝေဝေ ဝေဝေ နားလည် အောင် ရှင်း ပြပြီး ကျွန်
 အသိပေး (၃) ပိုင်း အစား (၁) ဆင့် ကို တော်မထိ ၊ မြို့နယ် ခွဲနည်း ယူဆပေး အဖွဲ့ ၊ အသိပေးများ
 ပြုလုပ်ရသည့် အစား များ ရှင်းပြပြီး နောက်ဆုံး အစား လူထု စစ် စော ပို့ ပြုလုပ်ပြီး ပါက စက်ပေး
 ဤ လှုပ်ထွက် ခန်းဆိမ်း မှုများ မဖြစ် စိန် ပြုလုပ် သွားရမည့် အကြောင်း ရှင်း ပြပါသည်။

စာစီစာစဉ် (၆) လူထုဗဟိုပြု စီမံကိန်း၏ အဓိကပါဝင်သူများ၏ အဓိကတာဝန်များကို လူထုအဖွဲ့
ရုံးများ၊ မြို့၊ မြို့နယ်၊ ပါး၊ ပါးထည်။ အဓိကပါဝင်သူများ လူထုအဖွဲ့ရုံး၊ ရုံး၊ မြို့၊ မြို့နယ်၊
နည်းပညာများ၊ လျှောက်ထားသူ၊ လျှောက်ထားသူ၊ လျှောက်ထားသူ၊ လျှောက်ထားသူ၊
လျှောက်ထားသူ၊ လျှောက်ထားသူ၊ လျှောက်ထားသူ၊ လျှောက်ထားသူ၊
လျှောက်ထားသူ၊ လျှောက်ထားသူ၊ လျှောက်ထားသူ၊ လျှောက်ထားသူ၊
လျှောက်ထားသူ၊ လျှောက်ထားသူ၊ လျှောက်ထားသူ၊ လျှောက်ထားသူ၊
လျှောက်ထားသူ၊ လျှောက်ထားသူ၊ လျှောက်ထားသူ၊ လျှောက်ထားသူ။

စာစီစာစဉ် (၇) လျှောက်ထားသူအဖွဲ့ဝင်များ၊ လျှောက်ထားသူ၊ လျှောက်ထားသူ၊ လျှောက်ထားသူ၊
လျှောက်ထားသူ၊ လျှောက်ထားသူ၊ လျှောက်ထားသူ၊ လျှောက်ထားသူ၊
လျှောက်ထားသူ၊ လျှောက်ထားသူ၊ လျှောက်ထားသူ၊ လျှောက်ထားသူ။

၁) အဖွဲ့ဝင်များ၊ ၂) လျှောက်ထားသူ

စာစီစာစဉ် (၈) လူထုအဖွဲ့ဝင်များ၊ လျှောက်ထားသူ၊ လျှောက်ထားသူ၊ လျှောက်ထားသူ၊
လျှောက်ထားသူ၊ လျှောက်ထားသူ၊ လျှောက်ထားသူ၊ လျှောက်ထားသူ။

၁) လျှောက်ထားသူ၊ ၂) လျှောက်ထားသူ၊ ၃) လျှောက်ထားသူ၊ ၄) လျှောက်ထားသူ၊
၅) လျှောက်ထားသူ၊ ၆) လျှောက်ထားသူ၊ ၇) လျှောက်ထားသူ၊ ၈) လျှောက်ထားသူ။

စာစီစာစဉ် (၉) လျှောက်ထားသူ၊ လျှောက်ထားသူ၊ လျှောက်ထားသူ၊ လျှောက်ထားသူ၊
လျှောက်ထားသူ၊ လျှောက်ထားသူ၊ လျှောက်ထားသူ၊ လျှောက်ထားသူ။

မှတ်တမ်းရေးသူ



ကျေးဇူးတင်အားတင်

အဆင့်အစဉ် (၇) ကျေးဇူးတင်မှုများ ဆွေးနွေးထား၊ အခက်အခဲ / ပြဿနာ၊ ပျော်ဖွယ်များ ချက်မှ ထုတ်လာထားကျေးဇူးတင်မှုများ ဖြစ်ပြီး ရေးလုပ်ငန်းများကို မိမိနှင့် ဖြစ်စေရန် ချက် ပါသည်။ ရေးချက်

- သော ဖွံ့ဖြိုးရေး လုပ်ငန်းများ - ကျေးဇူးတင်မှုများ ထုတ်ဖော်ခြင်း 6 — ၆
- စာသင်ကျောင်း တွင် ထုတ်ဖော်ခြင်း 59 — ၉
- ရေတူး တူးဖော်ခြင်း 68 — ၉
- မီးလောင်ရေး (အင်ဂျင်) ၃၇ — ၆
- ငှက်တူး တွဲနဲ့ ကရစ်လမ်း ခင်းခြင်း ၇၈၆ — ၁
- ဆက်သွယ်ရေး တွဲနဲ့ ကရစ်လမ်း ခင်းခြင်း ၅၄ — ၄

အဆင့်အစဉ် (၈) ကော်မတီများ ရေးချက် ဖြစ်

- | | | | |
|-----------------|---------------------|--------------------|----------------------------|
| | မိ/ထောက်ပံ့မှု | | ကျေးဇူးတင်မှုများ ထုတ်ဖော် |
| | - စိုးလှိုင် | | - အိမ်စိမ့် |
| | - ဒေါ်အောင်စု | | - စိုးစန်းစိုး |
| | | | ထောက်ပံ့မှု |
| ထောက်ပံ့ရေး | စောင့်ကြည့်ကြီးကြပ် | လုပ်ငန်းထိန်းသိမ်း | - နန်း၊ ဇေယျာ |
| - စိုးစံချောင်း | - စိုးစန်းမျိုးစံ | - ဒေါ်မခိုင် | - စိုးတင်မောင်ဆန်း |
| - စိုးလှိုင် | - ဒေါ်ဇော် | - စိုးလှိုင်အောင် | ကျေးဇူးတင်မှုများ ထုတ်ဖော် |
| - ဒေါ်အောင်စု | - ဒေါ်အောင်ဇော် | - ဒေါ်အောင်စု | - စိုးစန်းစော |

အဆင့်အစဉ် (၉) နေရာထုတ်ဖော်ရေး ချက်များအား ဆုံးရှုံးရေး ဖြစ်ပြီး ချက်ပေးပြီး ကျေးဇူးတင် စကား ပြော၍ အဆုံးအပေးကို ဆုံးရှုံးပေးပါသည်။

မှတ်တမ်းရေးသူ
 ၆၂

ပုံစံ - ၈ - ၁ ကျေးရွာအခြေခံအချက်အလက်များ (Form PC 1)

လယ်ဥယျာန်ရွက်၊ ကျေးရွာတစ်ရွာသို့ ပထမဆုံးပိတ်ဆက်ပေးသွားရောက်သောအခါ လူထုစည်းရုံးရေးမှူးသည် ကျေးရွာခေါင်းဆောင်များအားကျေးရွာအချက်အလက်များကိုပေးအောင်ပေးရမည်။ ကျေးရွာအချက်အလက်များကိုစီမံကိန်းပိတ်ဆက်အစည်းဝေးပွဲတွင် ပေးအောင်ပေးရမည်။ လူထုစည်းရုံးရေးမှူးသည် ကျေးရွာအချက်အလက်များအား စစ်ဆေးပြီး မှန်ကန်အောင်ပြုလုပ်ရမည်။ ပြီးနောက်တွင် လူထုစည်းရုံးရေးမှူးမှ သတင်းအချက်အလက်ထဲသို့ Tablets မှ တစ်ဆင့် ဖြည့်သွင်းရမည်။

ကျေးရွာခေါင်းဆောင် အမည် ဦး သိုး ရိုး	ကျေးရွာခေါင်းဆောင်၏ ဖုန်းနံပါတ် ၀၅-၄၉၂၅၆၉ ၄၀၄	လူထုစည်းရုံးရေးမှူး၏အမည် နော်အယ်လယ်ဖေ
ပြည်နယ်၊တိုင်းဒေသကြီး ဧရာဝတီတိုင်း	မြို့နယ် ငယ်တာ	ကျေးရွာအုပ်စု ငါးလုံးရွာ
		ကျေးရွာ ကျောက်ရေတူး

က၊ လူဦးရေ

လူမျိုးစု	အိမ်ထောင်စုအရေအတွက်	ကိုးကွယ်သည့်ဘာသာ	အိမ်ထောင်စုအရေအတွက်
လူမျိုးစု (၁) - ငိုဦး	၅ စု	ဘာသာ(၁) - ခရစ်ယာန်	၅၄ စု
လူမျိုးစု (၂) - ကရင်	၄ စု	ဘာသာ(၂) - မုန့်	၅၀ စု
လူမျိုးစု (၃) - ချီင်း	၃၀ စု	ဘာသာ(၃) -	
ဗမာ လူမျိုးစုစုစု	၄၀ စု	ဘာသာစုစု	
အခြား			
အရေအတွက်			
မသန်စွမ်းသူများ	၄		
သက်ကြီးရွယ်အိုများ (၆၅ နှစ် နှင့် အထက်)	၁၂		

[Type text]

စစ်တမ်းရက်

	အမျိုးသား(အရေအတွက်)	အမျိုးသမီး(အရေအတွက်)	စုစုပေါင်း(အရေအတွက်)
လူဦးရေ			
လူမျိုးစု (၁)---ကျိုင်း	38	34	72
လူမျိုးစု (၂)---ချိုင်း	62	51	113
လူမျိုးစု (၃)---ကျိုင်း	35	42	77
အခြား	75	57	132
အိမ်ထောင်စဉ်းစီး			

(ခ)အခြေခံအဆောက်အအုံ အသုံးအဆောင်များ

စာသင်ကျောင်း	အမှတ် ဖြစ်ပါ	ကျန်းမာရေး	အမှတ်ပြု စစ်ပါ	ဘာသာရေးအဆောက် အအုံများ	အမှတ် ဖြစ်ပါ
အထက်တန်းကျောင်း	<input type="checkbox"/>	စေးရုံ	<input type="checkbox"/>	စေတီ	<input type="checkbox"/>
အလယ်တန်းကျောင်း	<input type="checkbox"/>	ကျန်းမာရေးဌာန	<input type="checkbox"/>	ဘုန်းကြီးကျောင်း	<input type="checkbox"/>
မူလတန်းကျောင်း	<input checked="" type="checkbox"/>	ကျန်းမာရေးဌာနခွဲ	<input type="checkbox"/>	ဟိန္ဒူဘုရားကျောင်း	<input type="checkbox"/>
မူကြိုကျောင်း	<input type="checkbox"/>	စေးပေးခန်း	<input type="checkbox"/>	ခရစ်ယာန်ကျောင်း	<input type="checkbox"/>
အခြား	<input type="checkbox"/>	အခြား	<input type="checkbox"/>	ဗလီ	<input type="checkbox"/>
				အခြား	<input type="checkbox"/>
မှတ်ချက် K. G. School		မှတ်ချက်		မှတ်ချက်	

[Type text]

(ဂ) ကျွမ်းကျင်သူများမှတ်တမ်း (ကျေးရွာတွင်နေထိုင်သော သို့မဟုတ် တခြားရွာမှလာရောက်သောကျွမ်းကျင်သူများ)

(ခ) စာသင်ကျောင်း			(၂) ကျန်းမာရေး			(၃) လက်မှုပညာရှင်		
	ရွာတွင်နေထိုင်သူ	အခြားရွာမှလာသူ		ရွာတွင်နေထိုင်သူ	အခြားရွာမှလာသူ		ရွာတွင်နေထိုင်သူ	အခြားရွာမှလာသူ
မူလတန်းပြဆရာ/မ	<input type="checkbox"/>	ဇာ	ဆရာပန်	<input type="checkbox"/>	<input type="checkbox"/>	လက်သမား	ဇာ	<input type="checkbox"/>
အထက်တန်းပြဆရာ/မ	<input type="checkbox"/>	<input type="checkbox"/>	လက်ထောက်ကျန်းမာရေးမှူး	<input type="checkbox"/>	<input type="checkbox"/>	ပန်းရံ	ဇာ	<input type="checkbox"/>
လယ်တန်းပြဆရာ/မ	<input type="checkbox"/>	<input type="checkbox"/>	အမျိုးသမီးကျန်းမာရေးဆရာမ	ဇာ	<input type="checkbox"/>	လျှပ်စစ်ကျွမ်းကျင်ပညာရှင်	<input type="checkbox"/>	<input type="checkbox"/>
မူကြိုဆရာ/မ	<input type="checkbox"/>	<input type="checkbox"/>	သားဖွားဆရာမ	<input type="checkbox"/>	<input type="checkbox"/>	ရေပိုက်သူ	<input type="checkbox"/>	<input type="checkbox"/>
အခြား	<input type="checkbox"/>	<input type="checkbox"/>	ပြည်သူ့ကျန်းမာရေးလုပ်သား	<input type="checkbox"/>	<input type="checkbox"/>	စက်ပြင်ဆရာ	<input type="checkbox"/>	<input type="checkbox"/>
မှတ်ချက်			မှတ်ချက်			မှတ်ချက်		

(ဃ) ကျေးရွာသို့ ရောက်ရှိနိုင်သည့်လမ်းအခြေအနေ / ကျေးရွာတစ်ရွာသည် ၎င်း၏ကျေးရွာအုပ်စုနှင့် ဆက်သွယ်ထားသောလမ်းအခြေအနေ (အောက်ပါတို့ကိုရိုင်းပါ)

- ကျောက်ကြမ်းလမ်း ကတ္တရာလမ်း တွန့်ကရစ်လမ်း မော်တော်ဆိုင်ကယ်လမ်း
- ကျောက်ခင်းလမ်း မြေသားလမ်း လှေသွားလမ်း အခြား _____

(င) ကျေးရွာဖွံ့ဖြိုးမှုစီမံချက်

(၁) လူထုဗဟိုပြုစီမံကိန်းမစတင်မီ ဤကျေးရွာတွင်ကျေးရွာဖွံ့ဖြိုးမှု ရှိပါသည်/မရှိပါ/မသိပါ

စီမံချက်ရှိခဲ့ပါသလား?

(၂) ရှိခဲ့ပါလျှင် ဤစီမံချက်ကို မည်သည့် ခုနှစ်တွင်ပြင်ဆင်ခဲ့ပါသနည်း? နှစ် 200၉- / မသိပါ

(၃) ဤစီမံချက်ကို ဖြိုးနယ်မှအတည်ပြုခဲ့ပါသလား? မြဲခဲ့ပါသည်/မမြဲခဲ့ပါ / မသိပါ

(၈) ဝေးအကွာအဝေး

(၁) ဤကျေးရွာ၏ပတ်ဝန်းကျင်ကျေးရွာအုပ်စု၏ပတ်ဝန်းကျင်ပိုင်ဆိုင်မှုကွာဝေးသနည်း? ဝိုင်.၀၁-၁-/ပသိပါ

(၂) ဤကျေးရွာမှ ၎င်းကျေးရွာအုပ်စု၏ပတ်ဝန်းကျင်လားရာတွင်ကြာမြင့်သည့်အချိန်

ပြောက်ခွေ့ရာသီတွင်ကြာချိန်- ၀၅.၁.၀၅:၀၀-ထော်လာရီ/မော်တော်ဆိုင်ကယ်/ခြေလျင်/လာ/မော်တော်ဘုတ်/
အခြား: -----

ရိုးရာသီတွင်ကြာချိန်- ၀၀: ၀၅: ၀၀-ထော်လာရီ/မော်တော်ဆိုင်ကယ်/ခြေလျင်/လာ/မော်တော်ဘုတ်/
အခြား: -----

(ဆ) ပတ်ဝန်းကျင်ဆိုင်ရာသဘာဝဘေးအန္တရာယ်

ဤကျေးရွာတွင်ရေကြီးခြင်းကဲ့သို့ သဘာဝဘေးအန္တရာယ်ကျရောက်ဖူးခြင်း ရှိပါသလား။

ပမာရှိပါ ငါ့ ရှိပါသည် ရှိလျှင်ဖော်ပြပါ- ၂၀၁၈ ခုနှစ်တွင် နာဂတ်မုန်တိုင်းဖြစ်ခဲ့ဖူးပါသည်

(ဇ) ကျေးရွာတွင် ဖွဲ့စည်းထားသော အဖွဲ့အစည်းများ

လူထုပတ်ဝန်းကျင်ထိန်းသိမ်းရေး ဤကျေးရွာတွင် ကျေးရွာဖွံ့ဖြိုးရေးအတွက် အစိုးရ(သို့)ရွာသားများကိုယ်တိုင်(သို့) စီမံကိန်းတစ်ခုခုမှ ဖွဲ့စည်းထားသည့် အဖွဲ့အစည်းများရှိပါသလား။

(၁) ကျေးရွာထိန်းသိမ်းရေးအဖွဲ့၊ သဘာဝဘေးအန္တရာယ်လျှော့ချရေး

(၂) UNDP, YMCA ဇော်မော် အဖွဲ့

(ဈ) အထွေထွေအုပ်ချုပ်ရေး ဦးစီးဌာန (GAD) မှ မှတ်တမ်းတင်ထားခြင်း

ဤကျေးရွာသည် အထွေထွေအုပ်ချုပ်ရေး ဦးစီးဌာန (GAD) မှ မှတ်တမ်းတင်ထားမှု ရှိပါသလား။

ပမာရှိပါ ငါ့ ရှိပါသည်

ကျေးရွာခေါင်းဆောင်

အမည် ဦးကျော်ကျော်

လက်မှတ် [Signature] ဝန်.ဖွဲ့ ၂၅.၁၀.၂၀၁၉

လူထုစည်းရုံးရေးမှူး

အမည် ဇော်မော်

လက်မှတ် [Signature] ဝန်.ဖွဲ့ ၂၄.၁၀.၂၀၁၉

ပုံစံ - ၀-၂ - စီမံကိန်းစက်ဝန်းအချိန်ဇယား (PC 2)

လမ်းညွှန်ချက်၊ သက်ဆိုင်ရာလူထုစည်းရုံးရေးမှူး၊ လက်ထောက်နည်းပညာမှူးများမှ ကျေးဇူးအပ်စုအတွက်ဤပုံစံကိုဖြည့်သွင်းရမည်။		စီမံကိန်းစက်ဝန်းအဆင့်တစ်ခုစီပြီးစီးတိုင်းကျေးဇူးနှင့်	
စည်းရုံးရေးမှူး/လက်ထောက်နည်းပညာရေးမှူးဝန်ထမ်း အမည် -		ဧရာဘိယပ်ဇော်	
နေ့စွဲ	၂၀၁၉. ၁၀. ၁၉.	စက်ဝန်းအားအမှတ်ခြစ်ပါ <input type="checkbox"/> စက်ဝန်း(၁) <input type="checkbox"/> စက်ဝန်း(၂) <input type="checkbox"/> စက်ဝန်း(၃) ၂။ စက်ဝန်း (၄)	
မြည်နှယ်/တိုင်း	ဧရာဝတီ	မြို့နယ်	လှစကော
ကျေးရွာအုပ်စု	ဇွဲဖျား	ကျေးရွာ	ကျေးရွာ

စီမံကိန်းဆောင်ရွက်မှုအဆင့်များ	နေ့စွဲ		အစည်းအဝေးတွင်တက်ရောက်သူအရေအတွက်					
	စတင်သည့်နေ့	ပြီးဆုံးသည့်နေ့	အမျိုးသားအရေအတွက်	အမျိုးသမီးအရေအတွက်	အိမ်ထောင်စုအရေအတွက်	လူမျိုးစုတက်ရောက်သူအရေအတွက်နှင့် လူမျိုးစုအမည်	အိမ်ထောင်စုပေါင်း	အိမ်ထောင်စု %
၁။ ကျေးရွာစီမံကိန်း မိတ်ဆက်အစည်းအဝေး	၂၀၁၉. ၁၀. ၁၉	၂၀၁၉. ၁၀. ၁၉	၂၁	၂၃	၄၈	၇၂၆ - ၄၂၊ ကာလင် - ၁၅၊ ဗမာ - ၁၇	၈၄	၅၁.၁၅%
၂။ ကျေးရွာခွဲ မြို့နေစီမံချက်ရေးဆွဲခြင်းအစည်းအဝေး	၂၀၁၉. ၁၀. ၁၉	၂၀၁၉. ၁၀. ၁၉	၂၁	၂၄	၄၅	၇၂၆ - ၃၂၊ ကာလင် - ၁၅၊ ဗမာ - ၁၇	၈၄	၅၈.၆၇%
၃။ ကျေးရွာအုပ်စုလုပ်ငန်းဆုံးဖြတ်ချက်ချသည့်အစည်းအဝေး						၂		
၄။ မြို့နယ်အဆင့်စီမံကိန်းရေးဆွဲရေးနှင့် အကောင်အထည်ဖော်ရေး ကော်မတီ၏ စီမံကိန်း သုံးသပ်မှုအစည်းအဝေး			မလို	မလို	မလို	မလို		

[Type text]

ပုံစံ - ၈-၃ ကျေးရွာခွဲ ငြိမ်းရေး ဦးစီးဌာနအစီအစဉ် (Form PC 3)

လမ်းညွှန်ရက်စွဲ အထက် (၃) ကျေးရွာမှ ပျက်စီးမှုများကို အစီအစဉ်အတိုင်း အရေးယူပေးရန်အတွက် ကျေးရွာစီမံကိန်း အထောက်အကူပြု
 ကော်မတီသည် လူထုစည်းရုံးရေးမှူးအကူအညီဖြင့် ဤပုံစံကိုဖြည့်စွဲအောင် ဖြည့်သွင်းရမည်။

လူထုစည်းရုံးရေးမှူး/ဝန်ထမ်း အမည် : **စန်အယ်အယ်**

နေ့စွဲ : **၃၀.၁၀.၂၀၁၉** စက်ဝန်းအား အမှတ်ခြစ်ပါ (✓) စက်ဝန်း(၁)
 စက်ဝန်း(၂) စက်ဝန်း(၃) စက်ဝန်း(၄)

ဖြည့်စွဲပုံစံ/တိုင်း : **ဧရာဝတီ** ငြိမ်းရေး ဌာန : **ကျေးရွာအုပ်စု** ကျေးရွာ : **ငါးဂုံရွာ** ကျေးရွာ : **ကျောက်ဂေတူ**

က၊ အခက်အခဲအတားအဆီးများအား ဆွေးနွေးခြင်း - ယခုလက်ရှိအခြေအနေတွင် ဤကျေးရွာခွဲ ငြိမ်းတိုးတက်ရေးအတွက်
 အခက်အခဲအတားအဆီးများသည် မည်သည့်အရာဖြစ်ပါသနည်း (အမျိုးသား/သမီး အနည်းဆုံးအခက်အခဲ ၅ ခုစီဖော်ပြပါ)

အုပ်စုခွဲ ဆွေးနွေးမှုမှ တင်ပြသော အခက်အခဲအတားအဆီးများ

ရိုးစွန်းပိုင်း ဆက်ဆံရေးလမ်း၊ ဂြာတိုင်းလမ်း များ ဖွက် လစာကြော့၊ စွားလာရေး ခက်ခဲခြင်း	ဧကား ၀၁ ဇာကျား + ၁
အထက်ပိုင်း ဝမ်း ကျောင်း ပြုရန်အတွက် လျှပ်စီး ပါး ထောင့်ကြော့၊ ထိခိုက် နှစ် ဝါးခြင်း	ဧကား ၀၁ ဇာကျား + ၁
ကျောက်ဆီ အောက်ခြံ ချို၊ ပျက်စီး ထောင့်ကြော့၊ ရေအခက် ကြီး ခက် ခက်စား စား ကြော့၊ ရေ ဝါးခြင်း	ဧကား ၀၁ ဇာကျား + ၁
အထက်ပိုင်း မကောင်း စားကြော့၊ ကလေး များ ကျောင်း တက်ကြော့ အန္တရာယ်ရှိခြင်း	ဧကား ၀၁ ဇာကျား + ၁
အထက်ပိုင်း အလယ် မရှိ စားကြော့၊ စွားလာရာ တွင် ရေ ဝါး ခက် ခက် ခက် ခက် ခက် ခက်	ဧကား ၀၁ ဇာကျား + ၁

ကျေးလက်အား သားချင်း / ဆရာမ မရှိ တာ ကျေး
 ရွာသူ / သား ချား ချား မာ ရေး တွင် မြို့တော် မြို့နယ် နှစ်ခြင်း
 ၁။ မျက်မှန်းခြင်း နောင်လာမည့် (၅) နှစ် အတွင်း ကျေးရွာခွဲ ငြိမ်းရေး မျက်မှန်းလျာထားရက်များအား တင်ပြပါ။

အုပ်စုခွဲ ဆွေးနွေးမှုမှ တင်ပြသော အခက်အခဲအတားအဆီးများ

ဂြာတိုင်းလမ်း၊ ဆက်ဆံရေး လမ်း ချား ကောင်း များ ခေတ်ပြန်ပါသည်။	<input type="checkbox"/> ကျား ၀၁ ဇာကျား + ၁
ထိခိုက် လျှပ်စီး များ ချား ရန် ချား များ ပြန်ပါသည်။	<input type="checkbox"/> ကျား ၀၁ ဇာကျား + ၁
အထက်ပိုင်း ရေ လိုလျှင် လောက်လောက် ချား ရန် ချား များ ပြန်ပါသည်။	<input type="checkbox"/> ကျား ၀၁ ဇာကျား + ၁
အထက်ပိုင်း ကောင်း ကောင်း များ များ ချား ရန် ခေတ်ပြန်ပါသည်။	<input type="checkbox"/> ကျား ၀၁ ဇာကျား + ၁

[Type text]
 တစ်ကြောင်း ကျေးရွာအစိုးရအဖွဲ့ ချား ရန် ချား များ
 ပြန်ပါသည်။ ဧကား + ၁ Page 10

စက္ကူလက်ထားစားရုံး၊ စက္ကူ ဖုန်ရက် ဖွဲ့စည်းပုံ ဦးစီးဌာန၊ ဝန်ထမ်း ဝန်ထမ်းများ

၈။ လူထုစီမံကိန်း၏ လာမည့် (၄) နှစ်အတွက် အကျိုးပေးသော ဦးစားပေး ဖွဲ့စည်းတိုးတက်မှု လုပ်ငန်း အစီအစဉ်များအားဖော်ပြပါ။

ဦးစားပေး အဆင့်	ကျေးရွာအတွက် ဦးစားပေး ဖွဲ့စည်းတိုးတက်မှု လုပ်ငန်းစဉ်များ	အဆိုပြုသူ (အမျိုးသားများ/ အမျိုးသမီးများ/ အမျိုးသား+ အမျိုးသမီး)	အခန်းကဏ္ဍ	ဦးစားပေး အဆင့် သတ်မှတ်ချက်	ခန့်မှန်း ကုန်ကျစရိတ်	အကျိုးခံစားခွင့်ရှိသူ နှင့် မှန်းခြေ အရေအတွက်		
						ကျား	မ	စုစုပေါင်း
၁	ဥက္ကဋ္ဌတို့ ကျွေးမွေးရေး ဝန်ထမ်း	က + မ	အစားအသွယ်	၁	၈၄၇၀၀၀	၂၀၈	၁၈၄	၃၉၂
၂	ကျေးရွာအတွက် အစားအသွယ်	က + မ	"	၂	၈၄၇၀၀၀	၂၀၈	၁၈၄	၃၉၂
၃	အစားအသွယ် အစားအသွယ်	က + မ	"	၃	၈၄၇၀၀၀	၂၀၈	၁၈၄	၃၉၂
၄	အစားအသွယ် အစားအသွယ်	က + မ	"	၄	၈၄၇၀၀၀	၂၀၈	၁၈၄	၃၉၂
၅	အစားအသွယ် အစားအသွယ်	က + မ	အခြား	၅	၈၄၇၀၀၀	၂၀၈	၁၈၄	၃၉၂

၆။ စက္ကူလက်ထားစားရုံး၊ စက္ကူ ဖုန်ရက် ဖွဲ့စည်းပုံ ဦးစီးဌာန၊ ဝန်ထမ်း ဝန်ထမ်းများ

၉။ လူထုစီမံကိန်း၏ လာမည့် (၄) နှစ်အတွက် အကျိုးပေးသော ဦးစားပေး ဖွဲ့စည်းတိုးတက်မှု လုပ်ငန်း အစီအစဉ်များအားဖော်ပြပါ။

အဆင့်	ကျေးရွာအတွက် ဦးစားပေး ဖွဲ့စည်းတိုးတက်မှု လုပ်ငန်းစဉ်များ	အဆိုပြုသူ (အမျိုးသားများ/ အမျိုးသမီးများ/ အမျိုးသား+ အမျိုးသမီး)	အခန်းကဏ္ဍ
၁	အစားအသွယ် ဝန်ထမ်း	မ	အစားအသွယ် ဝန်ထမ်း
၂	အစားအသွယ် ဝန်ထမ်း	က	အစားအသွယ် ဝန်ထမ်း
၃	အစားအသွယ် ဝန်ထမ်း	က + မ	အစားအသွယ် ဝန်ထမ်း
၄			
၅			

၁၀။ စက္ကူလက်ထားစားရုံး၊ စက္ကူ ဖုန်ရက် ဖွဲ့စည်းပုံ ဦးစီးဌာန၊ ဝန်ထမ်း ဝန်ထမ်းများ

အမည်: ဦး၊ ဒေါ်၊ ဒေါ်၊ လက်မှတ်: [Signature] ဝန်ထမ်း ဝန်ထမ်းများ

ကျောက်ရေတူး ဦးစီးဌာန၊ လှိုင်စင်စင်၊ ရန်ကင်းမြို့နယ်၊ ရန်ကင်းမြို့နယ်

ကျောက်ရေတူး	ဦးစီးဌာန၊ အမည်	လှိုင်စင်စင်အမျိုးအစား	အထိန်းသိမ်းရေး (အကျိုးပြုခြင်း)			မှတ်	စတင်ပေးသည့်အဖွဲ့အစည်း (သို့) ဌာန	မှတ်ချက်
			ကျား	မ	ကျား+မ			
အထိန်းသိမ်းရေးတပ်ဖွဲ့ (လှိုင်စင်စင်/ကျောက်ရေ/ဇီဝသက်တမ်း)	၀	ကျောက်ရေတူးတပ်ဖွဲ့			၂			
	၂	ကျောက်ရေတူးတပ်ဖွဲ့			၂			
	၃	အထိန်းသိမ်းရေးတပ်ဖွဲ့			၂			
	၄	အထိန်းသိမ်းရေးတပ်ဖွဲ့			၂			
	၅	ကျောက်ရေတူးတပ်ဖွဲ့			၂			
လှိုင်စင်စင် (အထိန်းသိမ်းရေး/ကျောက်ရေ/ဇီဝသက်တမ်း)	၆	ကျောက်ရေတူးတပ်ဖွဲ့			၂			
	၇							
	၈	ကျောက်ရေတူးတပ်ဖွဲ့			၂			
	၉							
အထိန်းသိမ်းရေးတပ်ဖွဲ့ (ကျောက်ရေ/ဇီဝသက်တမ်း)	၀	ကျောက်ရေတူးတပ်ဖွဲ့		၂				
	၂	ကျောက်ရေတူးတပ်ဖွဲ့	၂					
	၃							
	၄							
	၅							
အထိန်းသိမ်းရေးတပ်ဖွဲ့ (ကျောက်ရေ/ဇီဝသက်တမ်း)	၀							
	၂							
	၃							
	၄							
	၅							
အထိန်းသိမ်းရေးတပ်ဖွဲ့ (ကျောက်ရေ/ဇီဝသက်တမ်း)	၀							
	၂							
	၃							
	၄							
	၅							