

ပြည်ထောင်စုသမ္မတမြန်မာနိုင်ငံတော်အစိုးရ
စိုက်ပျိုးရေး၊ မွေးမြူရေးနှင့် ဆည်မြောင်းဝန်ကြီးဌာန
ကျေးလက်ဒေသဖွံ့ဖြိုးတိုးတက်ရေးဦးစီးဌာန
ဗဟိုဌာန



လူထုပဟိုပြုစီမံကိန်း
National Community Driven Development Project
(NCDDP)



ကျေးရွာဖွံ့ဖြိုးရေး အစီအစဉ်
Village Development Plan (VDP)

ကျောက်တန်း ကျေးရွာ၊ ကျောက်တန်း ကျေးရွာ အုပ်စု

မာတိကာ

စဉ်	အကြောင်းအရာ	စာမျက်နှာ
၁	မြို့နယ်မြေပုံ	၁
၂	ကျေးရွာအုပ်စုမြေပုံ(တည်နေရာ)	၂
၃	ကျေးရွာအုပ်စုတွင် ပါဝင်သောကျေးရွာများစာရင်း	၂
၄	ကျေးရွာအခြေခံအချက်အလက် (ကျေးရွာသမိုင်းကြောင်း)	၃
၅	လူထုပူးပေါင်းပါဝင်သော ဆန်းစစ်ခြင်းနှင့် အကဲဖြတ်ခြင်း PRA/PSA လုပ်ငန်းစဉ် အနှစ်ချုပ်	၅
၆	ကျေးရွာဖွံ့ဖြိုးရေးအစီအစဉ်အတွက်အသုံးပြုခဲ့သော PRA tools များနှင့် တစ်ခုချင်းစီအတွက် သုံးသပ်ချက်များ (အသုံးပြုခဲ့သော PRA Tools တစ်ခုချင်းစီ၏အမည်များ)	၅
၇	ကျေးရွာကော်မတီရွေးချယ်ခြင်းနှင့် ကျေးရွာဖွံ့ဖြိုးရေးအစီအစဉ် ဆောင်ရွက်မှုမှတ်တမ်းခါတ်ပုံများ	၁၇
၈	ကျေးရွာကော်မတီဝင်များစာရင်း	၁၈
၉	ကျေးရွာအခြေခံအချက်အလက်များ (ပုံစံ ၈ - ၁)	၁၉
၁၀	စီမံကိန်းစက်ဝန်းအချိန်ဇယား (ပုံစံ ၈-၂)	၃၂
၁၁	ကျေးရွာဖွံ့ဖြိုးရေး ဦးစားပေးအစီအစဉ်(ပုံစံ ၈-၃)	၃၈
၁၂	အစည်းအဝေးမှတ်တမ်းများ	၄၇
၁၃	ကဏ္ဍအလိုက် ဖွံ့ဖြိုးရေး ဦးစားပေးလုပ်ငန်းများ	၅၈

၁။ ငပုတောမြို့နယ်အခြေပြမြေပုံ

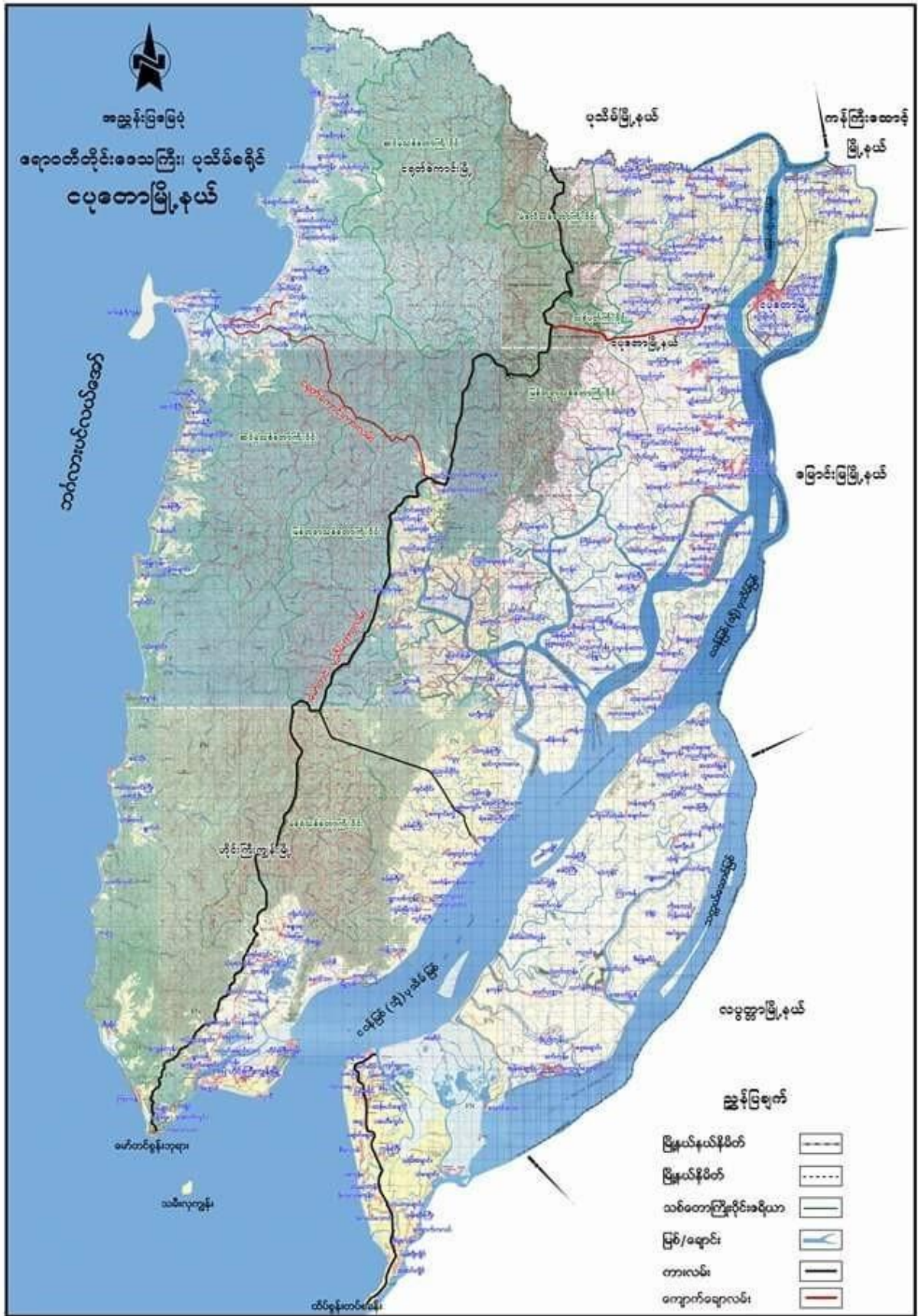

၃။ ကျေးရွာအုပ်စုအတွင်းပါဝင်သော ကျေးရွာများစာရင်း

ကျောက်တန်းအုပ်စုတွင် ပါဝင်သော ကျေးရွာများစာရင်း

- ❖ ကျောက်တန်းကျေးရွာ
- ❖ လှိုင်းဘုန်းကျေးရွာ
- ❖ ရေတွင်းကုန်းကျေးရွာ
- ❖ ငွေပင်ကွင်းကျေးရွာ

၄။ ကျေးရွာသမိုင်းအကျဉ်း

၁၈၉၁ ခုနှစ်တွင် ကျေးရွာစတင်တည်ထောင်သည်။ ၁၈၉၂ တွင်အသင်းတော်တည်ထောင်သည်။ ၁၉၄၉ ခုနှစ်တွင် ကရင်၊ ဗမာအထိကရုန်းဖြစ်ခဲ့ပြီး သဘာဝဘေးအန္တရာယ်အနေဖြင့် မှ မုန်တိုင်းကျရောက်ပြီး ရေ ကြီးခဲ့ပါသည်။ ထိုအတွက်ကြောင့် အိမ်ခြေ ၂၀ ပျက်၊ စာသင်ကျော စာသင်ကျောင်း ခေါင်မိုးလန်၊ နွား၊ ဝက်များသေ ကြေပျက်စီးခဲ့ပါသည်။ ၁၉၇၅ ခုနှစ်တွင် မုန်တိုင်းထပ်မံ မုန်တိုင်းထပ်မံတိုင်ခက်ခံရပြီး လေထန်ခြင်း၊ ရေကြီးခြင်းများ ကြောင့် အိမ် ၂၀ ခန့် ပျက်စီး ၂၀ ခန့် ပျက်စီးကာ၊ စာသင်ကျောင်းခေါင်မိုးလန်ပြီးသစ်ပင်များပြုလုပ်ပျက်စီးခဲ့ပါသည်။ ၂၀၀၂ ခုနှစ်တွင်မာလာမုန်တိုင်းတိုက်ခတ်ခံရပြီး သစ်ပင်များပျက်စီးကာ အိ အိမ်(၄)လုံးပျက်စီးခဲ့ပါသည်။ ၂၀၀၈ ခုနှစ်တွင် ကလေး ကလေးများသွေးလွန်တုတ်ကွေးရောဂါခံစားရပြီး နာဂစ်မုန်တိုင်းဒဏ်ကိုလည်းခံစားခဲ့ ရသည်။ ရသည်။ နာဂစ်မုန်တိုင်းကြောင့် စာသင်ကျောင်းခေါင်မိုးလန်ခြင်း အိမ်အမိုးများလန်ခြင်း စပါးကျို လမ် စပါးကျို လမ်း တံတားများပျက်စီးခဲ့ပါသည်။ ၂၀၁၅ ခုနှစ် အောက်တိုဘာလတွင် ဝမ် ဝမ်းရောဂါဖြစ်ခြင်းကြောင့် ဖောရောင် ပြီး လူ ၂ ဦးသေဆုံးခဲ့ပါသည်။ ထိုနှစ်တွင် ရွှေဧရာကုမ္ပဏီမှ ရွှေဧရာကုမ္ပဏီမှ ရေကူးကန်ဖော်ပေးရာ ၁၀၀ ပေ ပတ်လည် နှင့် အနက် ပေ ၃ ပေခန့် သော ၃ ပေခန့် သောက်သုံးရေကန်ရှိခဲ့ပါသည်။ ရွာအပြင်မြစ်ထိပ်တွင် ကျောက်ဆောင်အ တန်းကို တန်းကိုမြင်တွေ့နိုင်ပါသည်။ စတင်တည်ထောင်ကာစတွင် အိမ်ခြေ ၂၆ လုံးခန့် ၂၆ လုံးခန့် သာရှိပြီး အများစုမှာ လယ်ယာလုပ်ငန်းဖြင့်အသက်မွေးဝမ်းကျောင်းပြုကြပါသည်။ နောက်ပိုင်း နောက်ပိုင်းတွင် အနီးအနားရွာများမှ တိုး ချဲ့ဝင်ရောက်လာကြပြီး ယခုအခါ အိမ်ခြေ ၈၇ အိမ်ခ ၈၇ အိမ်ခန့် ရှိပါသည်။ ကရင်လူမျိုးများ ဖြစ်ကြပြီး ခရစ်ယာန် ဘာသာကိုကိုးကွယ်ကြပါသည်။ အ အသက်မွေးဝမ်းကျောင်းအနေဖြင့် စပါးစိုက်ခြင်းကို အဓိကပြုလုပ်ပြီး ရေလုပ်ငန်း၊ သီးနှံစိုက်ပျိုး သီးနှံစိုက်ပျိုးခြင်းများတိုင်တိုင် မွေးမြူခြင်းများ (ကြက်၊ ဝက်၊ ဘဲ) ပြုလုပ်ကြပါသည်။ ကျေးရွာတွင် ကျေးရွာတွင် မူလတန်းကျောင်းရှိပြီး ဆရာ/ဆရာမ (၃) ဦးရှိပါသည်။ ကျောင် ကျောင်းသား/ကျောင်းသူပေါင်း ၅၉ ဦးရှိပါသည်။ ကျန်းမာရေးအနေဖြင့် ကျေးရွာမှ သင်တန်းတက်ပြု သင်တန်းတက်ပြီး စေတနာ့ဝန်ထမ်းသားဖွားဆရာမ တစ်ဦးရှိပါသည်။ ကျန် ကျန်းမာရေးအဆောက်အဦးမရှိပါ။

၅။ လူထုပူးပေါင်းပါဝင်သော ဆန်းစစ်ခြင်းနှင့် အကဲဖြတ်ခြင်း လုပ်ငန်းစဉ် PRA/PSA အကျဉ်းချုပ်ဇယား

စဉ်	အသုံးပြုခဲ့သော PRA Tools များ	၁၃	၁၀
၁	ကျေးရွာအရင်းမြစ်ပြမြေပုံ (Social Map)	၁၁	၁၁
၂	ရာသီခွင်ပြပြက္ခဒိန် (Seasonal Calendar)	၁၅	၁၂
၃	ဥစ္စာနေကြွယ်ဝမှု ဦးစားပေးအဆင့်သတ်မှတ်ခြင်း (Wealth Ranking)	၁၁	၁၀
၄	ကျား၊ မ ယင့်ကူအိမ်သုံးသပ်ခြင်း (Cob Web)	၁၁	၁၂
၅	အရင်းအမြစ်အသုံးချမှုဖော်ထုတ်ခြင်း ဇယား (Asset Mapping)	၁၃	၁၀
၆	အဖွဲ့အစည်းချိတ်ဆက်မှုမြေပုံ (Veen diagram)	၁၃	၁၀

၆။ ကျေးရွာဖွံ့ဖြိုးရေးအစီအစဉ်အတွက်အသုံးပြုခဲ့သော PRA tools များနှင့် တစ်ခုချင်းစီအတွက် သုံးသပ်ချက်များ

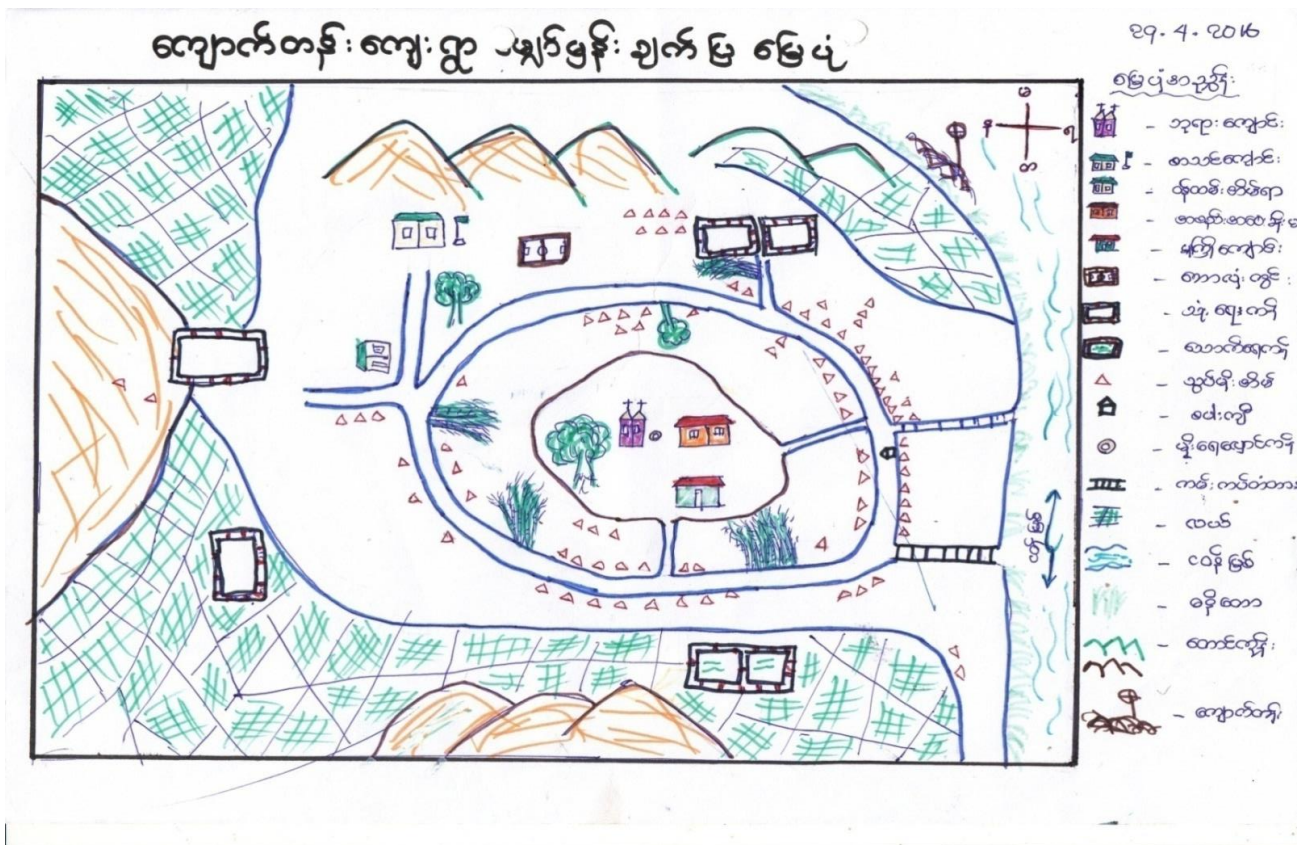

သုံးသပ်ချက် နှင့် ရလဒ်များ

လူနေထိုင်မှုပုံစံ-စီးပွားရေးအဆင့်(၄)မျိုးရှိပြီးထိုသူများသည်ကျောက်တန်းကျေးရွာတွင်စုစည်းနေ ထိုင်ကြသည်။

လမ်းပန်းဆက်သွယ်ရေး-ရွာတွင်းလမ်းများသည် မြေသားလမ်းများဖြစ်သည်။ မိုးရာသီတွင် ရွာတွင်းလမ်းများမှာရွံ့လမ်းများဖြစ်နေပါသည်။အခြား ကျေးရွာများသို့ စက်လှေဖြင့်သာ သွားလာရပါ သည်။

ကျန်းမာရေး- ကျမ္ဘာရေးအတွက် ဆေးခန်းမရှိသည့်အတွက် ကျေးရွာမှ(၅)မိုင်ခန့် ကွာဝေးသော ငပုတောမြို့သို့ စက်လှေဖြင့်သွားရောက်၍ ကုသရပါသည်။

သောက်သုံးရေ - ကျေးရွာအတွင်းတွင်ရှိသောမြေသားများသည် ကျောက်ဖျာခံနေ သောကြောင့် ရေတွင်းတူဖော်၍ မရပါ။ရေကန်များဖြင့် ရေကိုလှောင်ပြီး အသုံးပြုကြရပါသည်။ ကျေးရွာရှိ လူဦးရေသည် များသောကြောင့် နွေရာတွင် ရေလုံလောက် မရှိပါ။

အခြား - ရွာအရှေ့ဘက်တွင်ငဝန်မြစ် ၊ ရွာ၏အနောက်ဘက် ၊ တောင်ဘက်နှင့် မြောက်ဘက်တွင် တောင်တန်းများ ဝန်းရံ ထားပါသည်။

ရာသီခွင်ပြ ပြက္ခဒိန် နှင့် သုံးသပ်ချက်

ကျေးရွာ-ကျောက်တန်း

Seasonal

Calendar

၂၀၁၅ ခု ဇူလိုင်လ

ပုံစံ	အကြောင်းအရာ	January ဇန်နဝါရီလ	February ဖေဖော်ဝါရီလ	March မတ်လ	April ဧပြီလ	May မေလ	June ဇွန်လ	July ဇူလိုင်လ	August ဇူလိုင်လ - ဇူလိုင်လ	September စက်တင်ဘာလ	October အောက်တိုဘာလ	November နိုဝင်ဘာလ	December ဒီဇင်ဘာလ
1	ခရစ်စမတ်												✓
2	နှစ် သစ်ကူး	✓											
3	ပွဲတော်ဝင်				✓								
4	မိခင်များနေ့												
5	ဖခင်များနေ့												
6	မူကြံကျောင်းပိတ်ပွဲ		✓										
7	ဂေဟစာ					✓	✓			✓			
8	အင်္ဂါနေ့							✓	✓				
9	မိ.စာ	✓	✓	✓	✓	✓	✓						
10	ကျေးမယ့်ဂေဟစာ	✓	✓	✓	✓	✓	✓					✓	✓
11	ကျွတ်ခန်း	✓	✓	✓	✓	✓	✓		✓	✓		✓	✓
12	ကျွတ်ခန်းမာကျေး			✓	✓	✓	✓					✓	✓
13	ကျွတ်ခန်းမာကျေး			✓	✓	✓	✓					✓	✓
14	ကျွတ်ခန်းမာကျေး			✓	✓	✓	✓					✓	✓
15	မွေးဖွားနေ့	✓	✓	✓	✓	✓	✓	✓	✓	✓	✓	✓	✓
16	ပညာဝင်နှစ်	✓	✓	✓	✓	✓	✓	✓	✓	✓	✓	✓	✓
17	ကျေးလက်နေ့	✓	✓	✓	✓	✓	✓	✓	✓	✓	✓	✓	✓
18	ဒီဂရီကျောင်းကျောင်း	✓					✓	✓	✓	✓	✓	✓	✓
19	ကျေးလက်ကျောင်း					✓	✓	✓				✓	✓
20	ရာသီဥတုကျောင်း										✓	✓	
21	ဝမ်းကျောင်း			✓	✓	✓							
22	အသံအားဖြည့်ရေးရေးရေးရေး										✓	✓	✓
23	သွေးတို	✓	✓	✓	✓	✓	✓	✓	✓	✓	✓	✓	✓

သုံးသပ်ချက် နှင့် ရလဒ်များ

စပါးစိုက်ပျိုးရေး - ဝါဆိုလတွင် စတင်စိုက်ပျိုးပြီး နတ်တော်လတွင် ရိတ်သိမ်းပြီး ဖြစ်ပါသည်။

မွေးမြူရေး-သီးသန့်မွေးမြူရေးဟူ၍မရှိပါ။ကျွဲ/နွားမွေးမြူရေးလုပ်ငန်းမှာ(၁၂)ရာသီထိန်းကျောင်းကြပါသည်။

ရွှေပြောင်းလုပ်သား - ဝါခေါင်လတွင် အခြားဒေသများသို့သွားပြီး ဝင်ငွေများရှာကြပါသည်။ ထိုလများတွင် တောင်သူလယ်သမားများအတွက် အလုပ်ပါးသောလများ ဖြစ်သောကြောင့် ရွှေပြောင်းလုပ်သားများ လုပ်ကိုင်ကြပါသည်။ တန်ခူးလအခါတွင် ပြန်လာလေ့ရှိကြသည်။

ရိုးရာပွဲတော် - နတ်တော်လတွင် ခရစ်စမတ်ပွဲတော် နှင့် ပြာသိုလတွင် နှစ်သစ်ကူး ပွဲတော်များ ကျင်းပလေ့ရှိပါသည်။

သဘာဝဘေးကျရောက်မှု - ဝါဆိုလနှင့် ဝါခေါင်လတို့တွင် လေကြီးမိုးကြီးများကျပြီး ရေကြီး တတ်ပါသည်။

အလုပ်အကိုင်- နယုန်လနှင့်ဝါဆိုလတို့တွင် စပါးစိုက်ပျိုးခြင်း ၊ ပြာသိုလနှင့် တပို့တွဲလတွင် ရေလုပ်ငန်း လုပ်ခြင်းများလုပ်ကိုင်နေရသောကြောင့် ထိုလများသည် အလုပ်အများဆုံးလများဖြစ်ကြသည်။

ဝင်ငွေ-ပြာသိုလနှင့်တပေါင်းလတို့တွင် လယ်ယာလုပ်ငန်းမှဝင်ငွေရပြီး နတ်တော်လတွင် စပါးရောင်းရသောကြောင့် ယင်းလများသည် ဝင်ငွေအများဆုံးဝင်သော လများ ဖြစ်ကြသည်။ပြာသိုလမှ တန်ခူးလများတွင်ရေလုပ်ငန်းလုပ်နေကြသောအိမ်ထောင်စုများသည်ပိုလျှံသော ဝင်ငွေကိုရကြပါသည်။

ကျန်းမာရေး - ကျေးရွာသည် မြစ်ချောင်းများဝန်းရံ တည်ရှိသောကြောင့် တန်ဆောင်မုန်းလနှင့် နတ်တော်လများတွင်ဖျားနာရောဂါဖြစ်တတ်ကြပါသည်။တပို့တွဲနှင့်ကဆုန်လများတွင်ကျွဲနွားများသည်လည်း ခွာနာ၊ လျှာနာများ ၊ ကြက်နာ၊ ဘဲနာများဖြစ်တတ်ကြပါသည်။

ရာသီဥတု - ကျေးရွာသည် တန်ခူးလနှင့်ကဆုန်လများတွင်နေအလွန်ပူပြင်းပြီး ဝါဆို၊ဝါခေါင်လများတွင် မိုးများတတ်သည်။

ပင့်ကူအိမ်ကွန်ယက် နှင့် သုံးသပ်ခြင်း (အမျိုးသမီး/အမျိုးသားများ)

ကျား၊မ ဝါး၊ပျား၊ပျား၊ပျား၊အခြေအနေ

ကျေးရွာ - ကျောက်တန်း

ရက်စွဲ - ၂၄. ၄. ၂၀၁၆

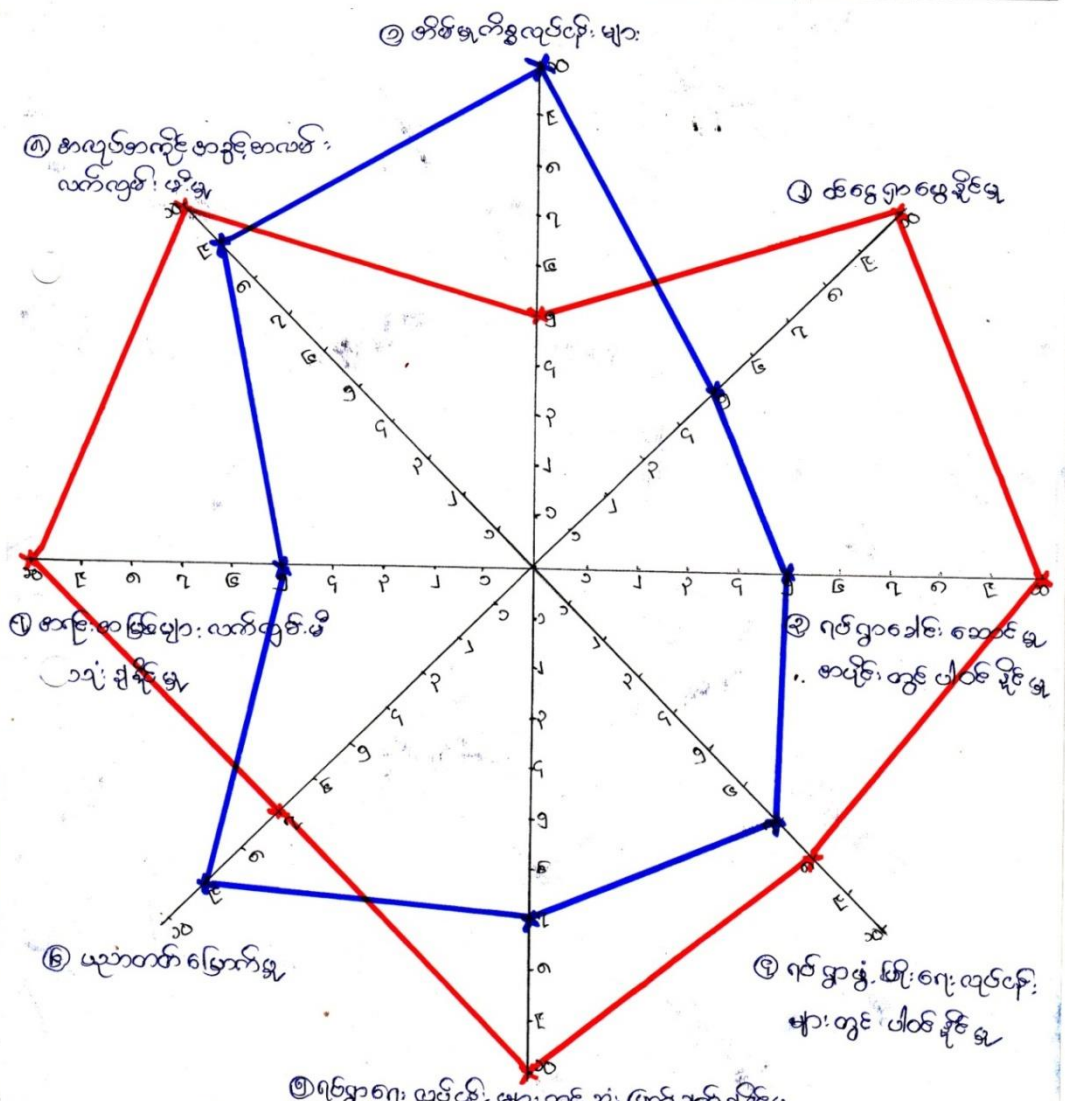

အမျိုးသမီး - [Blue line]
 အမျိုးသား - [Red line]

သုံးသပ်ချက် နှင့် ရလဒ်များ

အမျိုးသမီးနှင့် အမျိုးသားများ တန်းတူအခွင့်အရေးများ ရရှိမှုကို သိရှိရန် အဆင့်(၁၀)ဆင့် သတ်မှတ်၍ လေ့လာမှုများ ပြုလုပ်ခဲ့ပါသည်။

ဦးဆောင်နိုင်မှု

အမျိုးသားများသည် မိသားစုတစ်ခု၏ ဦးဆောင်နိုင်မှုလုပ်ငန်းကို အမျိုးသမီးများထက် ပိုမိုလုပ်ဆောင် နိုင်ပါသည်။

အိမ်ထောင်စု ထိန်းသိမ်းနိုင်မှု

အမျိုးသမီးများသည် အိမ်ထောင်စု ထိန်းသိမ်းရေး နှင့် လူမှုရေးလုပ်ငန်းဆောင်ရွက်မှုများတွင် အမျိုး သား များထက် ပိုမိုဆောင်ရွက်နိုင်ပါသည်။

ဝင်ငွေရရှိနိုင်မှု

ဝင်ငွေရရှိနိုင်မှုမှာ အမျိုးသမီးများသည် အမျိုးသားများ၏ ဝင်ငွေထက်နည်းနေသည်ကိုတွေ့ ရှိရသည်။

အသက်မွေးဝမ်းကျောင်းလုပ်ငန်း ကျွမ်းကျင်မှု

တောင်သူလယ်သမားများဖြစ်သော်လည်း လယ်ယာလုပ်ငန်းတွင်အမျိုးသမီးများထက် အမျိုးသား များ က ပိုမိုဆောင်ရွက် ကြရပါသည်။

အိမ်မှုအခက်အခဲသိရှိနိုင်မှု

အမျိုးသမီးများသည် အိမ်တွင် အနေများသောကြောင့် အမျိုးသားများထက် အိမ်တွင်ဖြစ်ပေါ်နေသော အခက်အခဲများကို ပိုမိုသိရှိနိုင်ပါသည်။

ဆုံးဖြတ်ချက်ချနိုင်မှု

လုပ်ငန်းခွင်တွင် အမျိုးသားများက အမျိုးသမီးများထက် ဦးဆောင်မှုများသောကြောင့် ဆုံးဖြတ်ချက် ချနိုင်မှုတွင် အမျိုးသမီးများ၏အခွင့်အလမ်းနည်းနေသည်ကို တွေ့ရှိရပါသည်။

ဖွံ့ဖြိုးရေးလုပ်ငန်းများတွင်ပါဝင်နိုင်မှု

ကျေးရွာ၏ဖွံ့ဖြိုးရေးလုပ်ငန်းများတွင်လုပ်ဆောင်မှုများ ၊ဆုံးဖြတ်ချက် ချမှတ်မှုများတွင်အမျိုးသား ၊အမျိုးသမီးများသည် တန်းတူပါဝင်နိုင်မှုများရှိသည်ကိုလည်းတွေ့ရှိရပါသည်။

အမျိုးသမီးတစ်ဦး၏ တစ်နေ့တာနှင့်သုံးသပ်ခြင်း

* အမျိုးသမီးတစ်နေ့တာအချိန်ဇယား *
တစ်ဦး၏

ကျေးရွာ-ကျောက်တန်း

အုပ်စု-ကျောက်တန်း

စဉ်	အကြောင်းအရာ	အချိန်
၁။	အိပ်ရာထ၊ မျက်နှာသစ်၊ သွားတိုက်၊ အစားအသောက်	၅:၀၀ မှ ၆:၀၀
၂။	ထမင်းချက်၊ ရေခဲသေတ္တာ၊ မနက်စာအတွက်ပြင်ဆင်	၆:၀၀ မှ ၇:၀၀
၃။	ကလေးဝေပျာအစွဲလုပ်၊ ဈေးဝယ်၊ ထမင်းခွဲ၊ ရေခဲ၊ ဝမ်းချက်ပြင်ဆင်	၇:၀၀ မှ ၈:၀၀
၄။	ခနဲထိုး၊ ဈေးရောင်း၊ အင်စာယူ/ကျို၊ ကလေးကျောင်းသွားရန်ပြင်ဆင်	၈:၀၀ မှ ၉:၀၀
၅။	ခနဲထိုး၊ အိမ်တိုက်၊ အိုးချက်ပန်းကန်ဆေး၊ အင်စာကျွေး	၉:၀၀ မှ ၁၀:၀၀
၆။	အထက်ကျွေး၊ ရေခဲ၊ ကလေးထမင်းကျွေး	၁၀:၀၀ မှ ၁၁:၀၀
၇။	ကလေးထမင်းခွဲ၊ ရေချိုး၊ ထမင်းစား	၁၁:၀၀ မှ ၁၂:၀၀
၈။	အဝတ်ချုပ်၊ ဈေးရောင်း	၁၂:၀၀ မှ ၁:၀၀
၉။	သုရေစာပြင်ဆင်၊ ထမင်းချက်၊ ရေခဲ၊ ကလေးကျောင်းကြို	၂:၀၀ မှ ၅:၀၀
၁၀။	ကလေးရေချိုး၊ အင်စာကျွေး၊ ထမင်းကျွေး (ကလေး)၊ ရေချိုး	၅:၀၀ မှ ၈:၀၀
၁၁။	ညစာစား၊ အလုပ်သမားထမင်းကျွေး၊ အိုးချက်ပန်းကန်ဆေး	၈:၀၀ မှ ၁၀:၀၀
၁၂။	အစားအသောက် (မီးစားစု)၊ အိပ်ယာခင်း၊ အိပ်ရာဝင်	၁၀:၀၀ မှ ၁၁:၀၀

- စောကြာနေ့

နေ့စွဲ- ၂၉.၀၄.၂၀၁၆

သုံးသပ်ချက် နှင့် ရလဒ်များ

အမျိုးသမီးတစ်ဦး၏ တစ်နေ့တာ ကဏ္ဍကိုကြည့်ခြင်းအားဖြင့် အမျိုးသားများထက် အမျိုးသမီးများသည်အိမ်မှုကိစ္စလုပ်ငန်း များကိုပိုမိုအသုံးပြုနိုင်မှုတို့ကို သိရှိနိုင် ပါသည်။ အမျိုး သမီး များ၏ ပိုင်ဆိုင်မှုနှင့် ဝင်ငွေမရရှိမှုကိုလည်း ခန့်မှန်း သိရှိနိုင်ပါ သည်။ ရလဒ်အနေဖြင့် အမျိုး သမီးများ သည် အမျိုးသားများကဲ့သို့ စီးပွားရေးလုပ်ငန်း များနှင့်သက်ဆိုင်သော အခန်းကဏ္ဍ များ တွင် ပါဝင်မှု မရှိ ကြောင်း သိရှိ နိုင်ပါသည်။ ထို့ကြောင့် အမျိုးသမီးများ၏ လုပ်ဆောင်ချက် များမှာ ပေါ်လွင်မှု မရှိ ကြောင်း တွေ့ရှိ ရပါသည်

သုံးသပ်ချက် နှင့် ရလဒ်များ

သုံးသပ်ချက် နှင့် ရလဒ်များ

ကျေးရွာတွင်းရှိအဖွဲ့အစည်းများ

ကျေးရွာတွင်းရှိ အုပ်ချုပ်ရေးအဖွဲ့သည် ကျေးရွာရှိ ပြဿနာများ၊ အခက်အခဲများ၊ မူးယစ် ဆေးဝါး ပပျောက်ရေးစသည့် လုပ်ငန်းများကို ကျေးရွာလူထုနှင့် ပူးပေါင်း၍ ဆောင်ရွက်ကြပါသည်။

ဂေါပကအဖွဲ့သည် ကျေးရွာ၏ သာရေး/နာရေးကိစ္စရပ်များကို ထိုကျေးရွာရှိ အုပ်ချုပ်ရေးအဖွဲ့များ နှင့် အချင်းချင်းချိတ်ဆက်ကာ ဆောင်ရွက်ကြပါ သည်။

ကျောင်းကော်မတီ အဖွဲ့နှင့် အုပ်ချုပ်ရေးအဖွဲ့များသည် ကျေးရွာလူထုနှင့် ပူးပေါင်း၍ ပညာရေးကဏ္ဍမှာ တိုးတက် မြင့်မားမှုရှိအောင် ချိတ်ဆက်ဆောင်ရွက်ပေးပါသည်။

မီးသတ်အဖွဲ့သည် ကျေးရွာမီးဘေးအန္တရာယ်ကင်းရှင်းရေးအတွက် မြို့နယ်မီးသတ်အဖွဲ့နှင့် ချိတ်ဆက်ဆောင်ရွက်လျက်ရှိသည်။

ကျေးရွာပြင်ပအဖွဲ့အစည်းများ

မြို့နယ်ရှိ ဌာနဆိုင်ရာအဖွဲ့အစည်းများနှင့် ချိတ်ဆက်မှုရှိပြီး ကုန်သည်အဖွဲ့အစည်းများနှင့် ချိတ်ဆက်ဆောင်ရွက်မှု အားနည်းကြောင်း တွေ့ရှိရပါသည်။

စိုက်ပျိုးရေးနည်းပညာများရရှိရန်၊ မျိုးကောင်းမျိုးသန့်များရရှိရန်၊

မွေးမြူရေးနည်းပညာ/အသိပညာဖွံ့ဖြိုးမှု ရရှိစေရန် သက်ဆိုင်ရာ ဌာနများ၊

အစိုးရမဟုတ်သောအဖွဲ့အစည်းများ ပိုမိုဆောင်ရွက်ပေးရန် လိုအပ်ပါသည်။

၇။ကျေးရွာကော်မတီရွေးချယ်ခြင်းနှင့် ကျေးရွာဖွံ့ဖြိုးရေးအစီအစဉ် ဆောင်ရွက်မှုမှတ်တမ်းဓါတ်ပုံများ



ကျောက်တန်းကျေးရွာအုပ်စု၊ ကျောက်တန်းကျေးရွာ

စဉ်	အမည်	ကျား/မ	ရာထူး
၁	စောလယ်ဒို	ပြား	ကျေးရွာစီ/ထောက်ဥက္ကဋ္ဌ
၂	နော်ဘာဆိုဂေး	မ	ကျေးရွာစီ/ထောက်ဥက္ကဋ္ဌ
၃	စောသောထူး	ပြား	စောင့်ကြည့်ကြီးကြပ်ရေးဆပ်ကော်မတီ
၄	နော်သလေဖေါ	မ	စောင့်ကြည့်ကြီးကြပ်ရေးဆပ်ကော်မတီ
၅	နော်ဘလုမူး	မ	စောင့်ကြည့်ကြီးကြပ်ရေးဆပ်ကော်မတီ
၆	စောဝါးလေ	ပြား	ဝယ်ယူရေးဆပ်ကော်မတီ
၇	စောကပေါ်ထူး	ပြား	ဝယ်ယူရေးဆပ်ကော်မတီ
၈	နော်ဖေါဆွဲ	မ	ဝယ်ယူရေးဆပ်ကော်မတီ
၉	စောရွှေထုပ်	ပြား	လည်ပတ်ရေးနှင့်ပြင်/ထိန်းဆပ်ကော်မတီ
၁၀	စောလဲစေး	ပြား	လည်ပတ်ရေးနှင့်ပြင်/ထိန်းဆပ်ကော်မတီ
၁၁	နော်သစု	မ	လည်ပတ်ရေးနှင့်ပြင်/ထိန်းဆပ်ကော်မတီ
၁၂	စောကွယ်ကဘော	ပြား	စေတနာ့ဝန်ထမ်း
၁၃	နော်စေးရေဖော	မ	စေတနာ့ဝန်ထမ်း
၁၄	စောအယ်ထဲဒေ	ပြား	အကြံပြုတိုင်ကြားဖြေရှင်းရေး
၁၅	နော်ဖောလော်အယ်	မ	အကြံပြုတိုင်ကြားဖြေရှင်းရေး
၁၆	နော်အယ်ထွေး	ပြား	ကျေးရွာစာရင်းကိုင်

ကမီစီအစဉ်ကတည်းက မြေပိုင်းများ၏ တာဝန် နှင့် ဝတ္တရားများကို ဆည်းပူးရေး
 မြူးဦးဆက်ခိုင်းဖြိုးမှု ပြောကြားခဲ့ပြီး ကော်မတီဝင်များအရပ်ရပ်အဖွဲ့
 ကာသင်း ဖွဲ့စည်းခြင်း တို့ကို လျှောက်ဆို ဆောင်ရွက်ထား ကျေးဇူးတင်စွာ ဖွဲ့စည်းခဲ့
 ကြပါသည်။
 ဆက်လက်၍ ကျေးရွာအုပ်စု အုပ်ချုပ်ရေး မြူးဦး ပစ်ကစား
 ရွာသူရွာသားများအား ကျေးဇူးတင် ကောင်းပြောကြားပြီး စည်းပူး
 ရေး မြူးဦးဆက်ခိုင်းဖြိုး မှု အုပ်စု အစည်းအဝေး ကျင်းပမည် ဆိုရာ
 ကိုယ်တိုင် အချက်အလက် မတီဝင်များ နှင့် တိုင်ပင် ဆွေးနွေး ဆောင်ရွက်ကာ
 ဒီဇင်ဘာလအတွင်း အစည်းအဝေးကို ကောင်းမြင်စွာ အဆုံးသတ် ခဲ့ကြပါသည်။

 ဆော်တာဆိုင်ဂေ

ပုံစံ - ၁ - ၁ ကျေးရွာအခြေခံအချက်အလက်များ (Form PC 1)

လမ်းညွှန်ချက်၊ ကျေးရွာတစ်ရွာသို့ ပထမဆုံးပိတ်ဆက်ခရီးသွားရောက်သောအခါ လူထုစည်းရုံးရေးမှူးသည် ကျေးရွာခေါင်းဆောင်များအား ကျေးရွာအချက်အလက်များကို မေတ္တာရပ်ခံ၍ တောင်းခံရသည့် ဤအချက်အလက်များကို စီမံကိန်းပိတ်ဆက်အစည်းဝေးပတ်ိုင်ခံ့တောင်းခံရမည့် စီမံကိန်းပိတ်ဆက်အစည်းဝေးတွင် လူထုစည်းရုံးရေးမှူးသည် ဤအချက်အလက်များအား စစ်ဆေးပြီး မှန်ကန်အောင်ဖြိုလုပ်ရမည်၊ ပြီးနောက်တွင် လူထုစည်းရုံးရေးမှူးမှ သတင်းအချက်အလက်ထံသို့ Tablets မှ တဆင့် ဖြည့်သွင်းရမည်။

ကျေးရွာခေါင်းဆောင် အမည် ဦးစောပင်ခလေး	ကျေးရွာခေါင်းဆောင်၏ စုန်းနံပါတ် ၀၅ ၇၆၁၀၂၇ ၀၆၆	လူထုစည်းရုံးရေးမှူး၏အမည် ဦးထွန်း နိုင်ဇွဲ
ပြည်နယ်တိုင်းဒေသကြီး ဧရာဝတီ	ပြို့နယ် ငယ်တော	ကျေးရွာအုပ်စု ရွှေသက်တန်း
		ကျေးရွာ ရွှေကျောက်ကျွန်း

က၊ လူဦးရေ

လူမျိုးစု	အိမ်ထောင်စုအရေအတွက်	ကိုးကွယ်သည့်ဘာသာ	အိမ်ထောင်စုအရေအတွက်
လူမျိုးစု (၁) - ဣဗုဇ် (ပရော)	၅၃	ဘာသာ(၁) - ခရစ်ယာန်	၅၄
လူမျိုးစု (၂) -----		ဘာသာ(၂) -----	
လူမျိုးစု (၃) -----		ဘာသာ(၃) -----	
လူမျိုးစုစရာ -----		ဘာသာစရာ -----	
အခြား			
အရေအတွက်			
မသန်စွမ်းသူများ	၄ မယာယ်		
သက်ကြီးရွယ်အိုများ (၆၅ နှစ် နှင့် အထက်)	၂၀ မောက်		

[Type text] Page 4

အသေးစုအဖွဲ့အစည်း			
လူဦးရေ	အမျိုးသား(အရေအတွက်)	အမျိုးသမီး(အရေအတွက်)	စုစုပေါင်းအရေအတွက်
လူမျိုးစု (၁)-ဣရုဇိ(အဇက)	၂၆၇ ယောက်	၂၅၇ ယောက်	၅၂၄ ယောက်
လူမျိုးစု (၂)-----			
လူမျိုးစု (၃)-----			
အခြား			
အိမ်ထောင်ဦးစီး	၇၆ ယောက်	၁၆ ယောက်	၉၂ ယောက်

(ခ)အခြေခံအဆောက်အအုံ အသုံးအဆောင်များ

စာသင်ကျောင်း	အမှတ် ခြံစံပါ	ကျန်းမာရေး	အမှတ်ပြု စံပါ	တာဝန်ပေးအဆောက် အအုံများ	အမှတ် ခြံစံပါ
အထက်တန်းကျောင်း	<input type="checkbox"/>	ဆေးရုံ	<input type="checkbox"/>	စေတီ	<input type="checkbox"/>
အလယ်တန်းကျောင်း	<input checked="" type="checkbox"/>	ကျန်းမာရေးဌာန	<input type="checkbox"/>	ဘုန်းကြီးကျောင်း	<input type="checkbox"/>
မူလတန်းကျောင်း	<input type="checkbox"/>	ကျန်းမာရေးဌာနခွဲ	<input type="checkbox"/>	ဟိန္ဒူဘုရားကျောင်း	<input type="checkbox"/>
မူကြိုကျောင်း	<input checked="" type="checkbox"/>	ဆေးပေးခန်း	<input type="checkbox"/>	ဓရစ်ယာန်ကျောင်း	<input checked="" type="checkbox"/>
အခြား	<input type="checkbox"/>	အခြား	<input type="checkbox"/>	ဗလီ	<input type="checkbox"/>
				အခြား	<input type="checkbox"/>
မှတ်ချက်		မှတ်ချက်		မှတ်ချက်	

[Type text]

Page 5

ကျွမ်းကျင်သူများမှတ်တမ်း (ကျေးရွာတွင်နေထိုင်သော သို့မဟုတ် တခြားရွာမှလာရောက်သောကျွမ်းကျင်သူများ)

(၁) စာသင်ကျောင်း			(၂) ကျန်းမာရေး			(၃) လက်မှုညာရပ်		
ရွာတွင်နေထိုင်သူ	အခြားရွာမှလာသူ		ရွာတွင်နေထိုင်သူ	အခြားရွာမှလာသူ		ရွာတွင်နေထိုင်သူ	အခြားရွာမှလာသူ	
<input type="checkbox"/>	<input type="checkbox"/>	ဆရာဝန်	<input type="checkbox"/>	<input type="checkbox"/>	လက်သမား	<input checked="" type="checkbox"/>	<input type="checkbox"/>	
<input type="checkbox"/>	<input type="checkbox"/>	လက်ထောက်ကျန်းမာရေးမှူး	<input type="checkbox"/>	<input type="checkbox"/>	ပန်းရံ	<input type="checkbox"/>	<input checked="" type="checkbox"/>	
<input type="checkbox"/>	<input checked="" type="checkbox"/>	အမျိုးသမီးကျန်းမာရေးဆရာမ	<input type="checkbox"/>	<input type="checkbox"/>	လွှပ်စက်ကျွမ်းကျင်ပီးသမား	<input type="checkbox"/>	<input checked="" type="checkbox"/>	
<input checked="" type="checkbox"/>	<input type="checkbox"/>	သားဖွားဆရာမ	<input type="checkbox"/>	<input type="checkbox"/>	ရေပိုက်သူယံသူ	<input type="checkbox"/>	<input checked="" type="checkbox"/>	
<input type="checkbox"/>	<input type="checkbox"/>	ပြည်သူ့ကျန်းမာရေးလုပ်သား	<input checked="" type="checkbox"/>	<input type="checkbox"/>	စက်ပြင်ဆရာ	<input type="checkbox"/>	<input checked="" type="checkbox"/>	
အခြား			မှတ်ချက်			မှတ်ချက်		

(ဃ) ကျေးရွာသို့ရောက်ရှိနိုင်သည့်လမ်းအခြေအနေ / ကျေးရွာတစ်ရွာသည် ၎င်း၏ကျေးရွာအုပ်စုနှင့် ဆက်သွယ်ထားသောလမ်းအခြေအနေ (အောက်ပါတွဲကိုပိုင်းပါ)

ကျောက်ကြမ်းလမ်း ကတ္တရာလမ်း ကွန်ကရစ်လမ်း မော်တော်ဆိုင်ကယ်လမ်း

ကျောက်ခင်းလမ်း ခြေဘားလမ်း လူသွားလမ်း အခြား ၆၅၆

(င) ကျေးရွာဖွံ့ဖြိုးမှုစီမံချက်

(၁) လူထုတော်ပြုစီမံကိန်းမစတင်မီ ဤကျေးရွာတွင်ကျေးရွာဖွံ့ဖြိုးမှု စီမံချက်ရှိခဲ့ပါသလား? ရှိပါသည်/မရှိပါ/မသိပါ

(၂) ရှိခဲ့ပါလျှင် ဤစီမံချက်ကို မည်သည့် ဝန်ထုပ်ပြင်ဆင်ခဲ့ပါသနည်း? နှစ် ၂၀၁၆/မသိပါ

(၃) ဤစီမံချက်ကို ပြီးနယ်မှအတည်ပြုခဲ့ပါသလား? ပြုခဲ့ပါသည်/မပြုခဲ့ပါ/မသိပါ

(စ) ခရီးအကွာအဝေး

(၁) ဤကျေးရွာ၏ပတ်ဝန်းကျင်ကျေးရွာအုပ်စု၏ပတ်ဝန်းကျင်ဆိုင်ရာမည်မျှကွာဝေးသနည်း? မိုင်-----/မသိပါ

(၂) ဤကျေးရွာမှ ၎င်းကျေးရွာအုပ်စုပတ်ဝန်းကျင်လားရာတွင်ကြားမြင်သည့်အချိန်၊
 ခြောက်သွေ့ရာသီတွင်ကြာချိန်-----ဝ-----ထက်လာချိန်/မော်တော်ဆိုင်ကယ်/မြေလျင်/လား/မော်တော်တုတ်/
 အခြား-----

မိုးရာသီတွင်ကြာချိန်-----ဝ-----ထက်လာချိန်/မော်တော်ဆိုင်ကယ်/မြေလျင်/လား/မော်တော်တုတ်/
 အခြား-----

(ဆ) ပတ်ဝန်းကျင်ဆိုင်ရာသဘာဝစားအန္တရာယ်

ဤကျေးရွာတွင်ရေကြီးခြင်းကိုလို သဘာဝစားအန္တရာယ်ကျရောက်ဖူးခြင်း ရှိပါသလား။
 ဖြစ်ပါသည် ရှိပါသည် ရှိလျှင်ဖော်ပြပါ-----

(ဇ) ကျေးရွာတွင် ခွဲစည်းထားသော အဖွဲ့အစည်းများ

လူထုပတ်ပြုစီမံကိန်းမတိုင်မီ ဤကျေးရွာတွင် ကျေးရွာဖွံ့ဖြိုးရေးအတွက် အစိုးရ(သို့)ရွာသားများကတိုင်(သို့) စီမံကိန်းတစ်ခုခုမှ
 ခွဲစည်းထားသည့် အဖွဲ့အစည်းများရှိပါသလား။

(၁) ERLIP-----

(၂)-----

(ဈ) အထွေထွေအုပ်ချုပ်ရေး ဦးစီးဌာန (GAD) မှ မှတ်တမ်းတင်ထားခြင်း

ဤကျေးရွာသည် အထွေထွေအုပ်ချုပ်ရေး ဦးစီးဌာန (GAD) မှ မှတ်တမ်းတင်ထားမှု ရှိပါသလား။
 ဖြစ်ပါသည် ရှိပါသည်

ကျေးရွာခေါင်းဆောင် အမည် ဦးသောင်းခင်
 လက်မှတ် [Signature] ခန့်စွဲ

လူထုစည်းရုံးရေးမှူး အမည် ဦးသက်စွန်း
 လက်မှတ် [Signature] ခန့်စွဲ

[Type text] Page 7

ပုံစံ - ၀.၂ - စီမံကိန်းစက်ဝန်းအချိန်ဇယား (PC 2)

လမ်းညွှန်ရွက်၊ သက်ဆိုင်ရာလူထုစည်းရုံးရေးမှူး၊ လက်ထောက်နည်းပညာမှူးများမှ စီမံကိန်းစက်ဝန်းအဆင့်တစ်ခုစီပြီးစီးတိုင်းကျေးရွာနှင့် ကျေးရွာအုပ်စုအတွက် ဤပုံစံကိုဖြည့်သွင်းရမည်။

စည်းရုံးရေးမှူး/လက်ထောက်နည်းပညာရေးမှူးပန်ထမ်း အမည် - **ဦးသက်ဦးဇော်/ဒေါ်စန်းမြမြစန်း**

ခန.ရုံ စက်ဝန်းအားအမှတ်ခြစ်ပါ စက်ဝန်း(၁) စက်ဝန်း(၂) စက်ဝန်း(၃) စက်ဝန်း (၄)

ဖြည့်နယ်/တိုင်း **ကျာပေ** မြို့နယ် **ဇယုတော** ကျေးရွာအုပ်စု **ကျောက်တန်း** ကျေးရွာ **ကျောက်တန်း**

စီမံကိန်းအောင်မြင်မှုအဆင့်များ	ခန.ရုံ		အစည်းအဝေးတွင်ထက်ရောက်သူအရေအတွက်					
	စတင်သည့် ခန.	ပြီးဆုံးသည့် ခန.	အချိန်အခါ အရေအတွက်	အချိန်အခါ အရေအတွက်	အိမ်ထောင် အရေအတွက်	လူနုနုတက်ရောက်သူ အရေအတွက်နှင့် လူချိန်အမည်	အိမ်ထောင် အရေအတွက်	အိမ်ထောင် ရာ %
၁။ ကျေးရွာစီမံကိန်း မိတ်ဆက်အစည်းအဝေး	၇.၁၂.၂၀၁၅	၇.၁၂.၂၀၁၅	၂၄	၂၆	၅၀	ကျင့် ၁၄၈၈	၆၄၉	
၂။ ကျေးရွာဖွံ့ဖြိုးရေး စီမံချက်ရေးဆွဲခြင်း အစည်းအဝေး	၈.၁၂.၁၇	၈.၁၂.၁၇	၂၈	၂၅	၅၂	ကျင့် ၁၄၈၈	၆၄၉	
၃။ ကျေးရွာအုပ်စု လုပ်ငန်းဆောင်ရွက်ချက်ချသည့်အစည်းအဝေး	၈.၁၂.၂၀၁၅	၁၅.၁၂.၁၇	၁၁	၈	၁၇	ကျင့် ၁၄၈၈		
၄။ မြို့နယ်အဆင့်စီမံကိန်းရေးဆွဲရေးနှင့် အကောင်အထည်ဖော်ရေး ကော်မတီ၏ စီမံကိန်း သုံးသပ်မှုအစည်းအဝေး			မရှိ	မရှိ	မရှိ	မရှိ		

[Type text]

၅။ မြို့နယ် စီမံကိန်းရေးဆွဲရေးနှင့် အကောင်အထည်ဖော်ရေးကော်မတီ၏ဆုံးဖြတ်မှုကို ရွာသို့ အသိပေးအကြောင်းကြားသည့်အစည်းအဝေး								
၆။ စီမံကိန်းလုပ်ငန်းစီမံချက်ရေးဆွဲခြင်း အစည်းအဝေး	မရှိ	မရှိ	မရှိ	မရှိ	မရှိ	မရှိ	မရှိ	မရှိ
၆.၁။ စီမံကိန်းလုပ်ငန်း အကောင်အထည်ဖော်ရေးအစီအစဉ် ရေးဆွဲခြင်း	၁၄.၂.၂၀	၁၄.၂.၂၀	၈	၈	၁၆	ကျင့် ၁၄၈၈	၆၄၉	
၆.၂။ ဝယ်ယူရေးအစီအစဉ် ရေးဆွဲခြင်း	၁၄.၂.၂၀	၁၄.၂.၂၀	၈	၈	၁၆	ကျင့် ၁၄၈၈	၆၄၉	
၆.၃။ ဘဏ္ဍာရေးကုန်ကျမှု လျာထားအစီအစဉ် ရေးဆွဲခြင်း	၁၄.၂.၂၀	၁၄.၂.၂၀	၈	၈	၁၆	ကျင့် ၁၄၈၈	၆၄၉	
၆.၄။ မြင်/ထိန်းအစီအစဉ် ရေးဆွဲခြင်း	၁၄.၂.၂၀	၁၄.၂.၂၀	၈	၈	၁၆	ကျင့် ၁၄၈၈	၆၄၉	
၇။ စီမံကိန်းလုပ်ငန်းခွဲ တိုးတက်မှု စောင့်ကြည့်အစည်းအဝေး	မရှိ	မရှိ	မရှိ	မရှိ	မရှိ	မရှိ	မရှိ	မရှိ
၇.၁။ အစည်းအဝေး ပထမအကြိမ်								
၇.၂။ အစည်းအဝေး ဒုတိယအကြိမ်								
၇.၃။ အစည်းအဝေး တတိယအကြိမ်								
၈။ စီမံကိန်းလုပ်ငန်းခွဲ အပြီးသတ်စစ်ဆေးခြင်း အစည်းအဝေး								
၉။ လူထုစစ်ဆေးပွဲအစည်းအဝေး								

ပုံစံ - ၀-၃ ကျေးရွာဖွံ့ဖြိုးရေး ဦးစားပေးအစီအစဉ် (Form PC 3)

လက်ညှန်ရက်၊ အဆင့်(၃)ကျေးရွာဖွံ့ဖြိုးရေးအစီအစဉ်အပေးပြီးနောက်အစီအစဉ် အကျိုးစီးပွားအစီအစဉ် အထောက်အကူပြု ကော်မတီသည် လူထုဝင်ရုံးမှအကူအညီဖြင့် ဤပုံစံကိုဖြည့်စွဲအောင် ပြည့်စွက်ရမည်။			
လူထုဝင်ရုံးမှအကူအညီ အမည် ဒေါ်ခင်အိမ်ဖြူ			
နေ့စွဲ ၀၈.၁၂.၂၀၁၅	စက်ဝန်းအား အမှတ်ခြစ်ပါ (✓) <input type="checkbox"/> စက်ဝန်း(၁) <input type="checkbox"/> စက်ဝန်း(၂) <input type="checkbox"/> စက်ဝန်း(၃) <input type="checkbox"/> စက်ဝန်း(၄)		
ပြည်နယ်/တိုင်း ဧရာဝတီ	မြို့နယ် လှစော	ကျေးရွာအုပ်စု ကျောက်တန်း	ကျေးရွာ ကျောက်တန်း

က။ အခက်အခဲအတားအဆီးများအားရှေးစွမ်းခြင်း - ယခုလက်ရှိအခြေအနေတွင်ဤကျေးရွာဖွံ့ဖြိုးတိုးတက်ရေးအတွက် အဓိကအခက်အခဲအတားအဆီးများသည် မည်သည့်များဖြစ်ပါသနည်း။ (အမျိုးသား/သမီး အနည်းဆုံးအခက်အခဲ ၅ ခုစီဖော်ပြပါ)

အုပ်စုဖွံ့ဖြိုးရေးစွမ်းရည်များ တင်ပြသောအခက်အခဲအတားအဆီးများ	
ဆိပ်ခံတံတား၊ သို့မဟုတ် တံတားဖြင့် အခက်အခဲ ဖြစ်ပေါ်ခြင်း၊ အခက်အခဲ ဖြစ်ပေါ်ခြင်း၊ အခက်အခဲ ဖြစ်ပေါ်ခြင်း	<input type="checkbox"/> ကျား <input type="checkbox"/> မ ကျား + မ
ရွာတွင်း မီးမပြတ်ခြင်း၊ အခက်အခဲ ဖြစ်ပေါ်ခြင်း	<input type="checkbox"/> ကျား <input type="checkbox"/> မ ကျား + မ
ကလေး များ၊ အခက်အခဲ ဖြစ်ပေါ်ခြင်း	<input type="checkbox"/> ကျား <input type="checkbox"/> မ ကျား + မ
အခက်အခဲ ဖြစ်ပေါ်ခြင်း၊ အခက်အခဲ ဖြစ်ပေါ်ခြင်း	<input type="checkbox"/> ကျား <input type="checkbox"/> မ ကျား + မ
စာတင် ကျောင်း၊ အခက်အခဲ ဖြစ်ပေါ်ခြင်း	<input type="checkbox"/> ကျား <input type="checkbox"/> မ ကျား + မ
ကျေးရွာ များ၊ အခက်အခဲ ဖြစ်ပေါ်ခြင်း	<input type="checkbox"/> ကျား <input type="checkbox"/> မ ကျား + မ

ခ။ မျှော်မှန်းခြင်း- နောင်လာမည့် (၅) နှစ် အတွင်း ကျေးရွာဖွံ့ဖြိုးရေး မျှော်မှန်းလျာထားရက်များအား တင်ပြပါ။

အုပ်စုဖွံ့ဖြိုးရေးစွမ်းရည်များ တင်ပြသောအခက်အခဲအတားအဆီးများ	
ဆိပ်ခံတံတား၊ သို့မဟုတ် တံတားဖြင့် အခက်အခဲ ဖြစ်ပေါ်ခြင်း၊ အခက်အခဲ ဖြစ်ပေါ်ခြင်း	<input type="checkbox"/> ကျား <input type="checkbox"/> မ ကျား + မ
ကျေးရွာတွင်း မီး၊ များ၊ လမ်း၊ လမ်းရရှိခြင်း	<input type="checkbox"/> ကျား <input type="checkbox"/> မ ကျား + မ
ကန်စိုသုံး သုံး၊ မတော်အဖြစ် ပေါ်လာခြင်း	<input type="checkbox"/> ကျား <input type="checkbox"/> မ ကျား + မ
အခက်အခဲ ဖြစ်ပေါ်ခြင်း၊ အခက်အခဲ ဖြစ်ပေါ်ခြင်း	<input type="checkbox"/> ကျား <input type="checkbox"/> မ ကျား + မ

[Type text] Page 10

၆. မက်သစ်: စာတမ်းများ၊ သုံးစွဲမှု၊ ဖြန့်ဖြူးမှု၊ လက်မှတ်ထိုးခြင်း၊ ဝ ကျား ၁၀ ဝ ကျား + ၀

၈။ လူထုစီမံကိန်း၏ လာမည့် (၄) နှစ်အတွက် အကျိုးပင်သော ဦးစားပေး ဖွံ့ဖြိုးတိုးတက်မှု လုပ်ငန်း အစီအစဉ်များအားဖော်ပြပါ။

ဦးစားပေးအဆင့်	ကျေးရွာအတွက် ဦးစားပေး ဖွံ့ဖြိုးတိုးတက်မှု လုပ်ငန်းစဉ်များ	အဆိုပြုသူ (အမျိုးသားများ/ အမျိုးသမီးများ/ အမျိုးသား+ အမျိုးသမီး)	အခန်းကဏ္ဍ	ဦးစားပေး အဆင့် သတ်မှတ်ချက်	ခန့်မှန်း ကုန်ကျ ဝင်ရတ်	အကျိုးပင်စားခွင့်ရှိသူ နံပါတ်များ (အစုအဝေးအတွက်)		
						ကျား	မ	ပေါင်း
၁	ဆိုင်ခရီးဆင်းကပ်စက်	ကျား + မ	ပစ်ခတ်	၁	1500000	၁၆၂	၁၇၇	၃၃၉
၂	ကျေးရွာဖွံ့ဖြိုးရေး	ကျား + မ	ကျေးဇူးတင်	၂	1500000	၈	၈	၁၆
၃	ဘက်စုံဆိုင်ခရီးဆင်း	ကျား + မ	အစုအဝေး	၃	1500000	၈	၈	၁၆
၄	စားသောက်ဆိုင်ဖွင့်	ကျား + မ	ပုဂ္ဂလိက	၄	1500000	၈	၈	၁၆
၅	စာတမ်းပြန်လည်ထုတ်ဝေ	ကျား + မ	ကျေးဇူးတင်	၅	1500000	၈	၈	၁၆

၉။ လူထုစီမံကိန်း၏ လာမည့် (၄) နှစ်အတွက် အကျိုးပင်သော ဦးစားပေး ဖွံ့ဖြိုးတိုးတက်မှု လုပ်ငန်း အစီအစဉ်များအားဖော်ပြပါ။

အဆင့်	ကျေးရွာအတွက် ဦးစားပေး ဖွံ့ဖြိုးတိုးတက်မှု လုပ်ငန်းစဉ်များ	အဆိုပြုသူ (အမျိုးသားများ/ အမျိုးသမီးများ/ အမျိုးသား+ အမျိုးသမီး)	အခန်းကဏ္ဍ
၁	စက်မှု၊ ဝါသနာတန်း	ကျား + မ	စက်မှု ဝါသနာ
၂	အိတ်ကပ် ပြင်ဆင်ရေး	ကျား	အိတ်ကပ် ပြင်ဆင်ရေး
၃			
၄			
၅			

မိမိတို့အား ကျေးရွာစီမံကိန်းအထောက်အကူပြုကော်မတီမှအတည်ပြုသည်။

အမည် အောင်စိန် လက်မှတ် [Signature] နေ့စွဲ ၈.၁၂.၂၀၁၇

ကျောက်တန်း (၄) ကြီးမှားသောအပိုင်များအတွက် ဦးစားပေးလုပ်ငန်းစဉ်များ
 ကော်မရှုထုတ်ရန် ။
 ပုဂံစား TFC တွင်ထောက်ပံ့ရမည့် အခြားအဖွဲ့များနှင့် ညှိနှိုင်းဆောင်ရွက် ညှိနှိုင်းပေးရမည်။ MIS သွင်းရန်အတွက်

ကော်မရှုထုတ်ရန် ။ လျှင်း သွင်း

အဆင့်	လုပ်ငန်းစဉ်များ	ဘာသာရေး/အခြားအဖွဲ့အစည်း	အဖွဲ့အစည်း	လ/နှစ်	တာဝန်ပေးပို့သူ သို့ အဖွဲ့အစည်း	ပြင်ပမှ ထည့်သွင်းမှု
အခြေခံအဆောက်အအုံ	1- ရွာချင်းဆက်သွယ်ရေးလမ်း	အဖွဲ့အစည်း	✓	2019	VTPSC	
	2- ကျေးရွာအတွင်း လမ်း	အဖွဲ့အစည်း	✓	2020		
	3- သောက်ရေရရှိရေး	အဖွဲ့အစည်း	✓			
အထောက်အကူအညီ	6- ဆိုင်ကယ် ဖြန့်ချိပေးပို့	အဖွဲ့အစည်း	✓			
	7- ဆက်သွယ်ရေးစက်	အဖွဲ့အစည်း	✓			
	8- မျှော်စင် နည်းပညာပေးပို့	အဖွဲ့အစည်း	✓			
ကျေးရွာအတွင်းအဖွဲ့အစည်း	4- အဖွဲ့အစည်းအဖွဲ့အစည်း	အဖွဲ့အစည်း	✓			
	5- အဖွဲ့အစည်းအဖွဲ့အစည်း	အဖွဲ့အစည်း	✓			
အခြား						