

ပြည်ထောင်စုသမ္မတ မြန်မာနိုင်ငံတော် အစိုးရ  
စိုက်ပျိုးရေး၊ မွေးမြူရေးနှင့် ဆည်မြောင်းဝန်ကြီးဌာန  
ကျေးလက်ဒေသဖွံ့ဖြိုးတိုးတက်ရေးဦးစီးဌာန  
ပင်လည်ဘူးမြို့နယ်



လူထုဗဟိုပြုစီမံကိန်း  
National Community Driven Development Project  
(NCDDP)



ကျေးရွာဖွံ့ဖြိုးရေးအစီအစဉ်  
Village Development Plan (VDP)  
ကျောက်တိုင်ကျေးရွာ၊ အလယ်စုအုပ်စု



မာတိကာ

၁။ပင်လည်ဘူးမြို့နယ်မြေပုံ .....2

၂။အလယ်စုအုပ်စုမြေပုံ ..... 3

၃။ကျေးရွာအုပ်စုတွင်ပါဝင်သောကျေးရွာစာရင်းများ ..... 4

၄။ကျေးရွာအခြေခံအချက်အလက်များ..... 4

၅။လူထုပူးပေါင်းပါဝင်သောလူမှုဆန်းစစ်ခြင်းနှင့်အကဲဖြတ်ခြင်းလုပ်ငန်းစဉ် (PSA/PRA) အကျဉ်းချုပ် .....6

၆။ကျေးရွာဖွံ့ဖြိုးရေးအစီအစဉ်အတွက်အသုံးပြုခဲ့သော PRA tools များနှင့်တစ်ခုချင်းစီအတွက်သုံးသပ်ချက်များ ဆွေးနွေးချက် ..... 11

၇။ကျေးရွာကော်မတီဖွဲ့စည်းခြင်းနှင့်ဖွံ့ဖြိုးရေးစီမံချက်ရေးဆွဲခြင်းမှတ်တမ်းခါတ်ပုံများ ..... 28

၈။ကော်မတီစာရင်း..... 31

၉။ပုံစံ(၁) ကျေးရွာအခြေခံချက်လက်များ..... 35

၁၀။ပုံစံ၁၂စီမံကိန်းစက်ဝန်းအချိန်ဇယား..... 45

၁၁။ပုံစံ၁၃ကျေးရွာဖွံ့ဖြိုးရေးဦးစားပေးအစီအစဉ် ..... 52

၁၂။ပုံစံ၁၄ကျေးရွာဖွံ့ဖြိုးရေးစီမံကိန်းလုပ်ငန်းခွဲရွေးချယ်ခြင်းပုံစံ ..... 63

၁၃။အစည်းဝေးမှတ်တမ်းများ..... 64

၁၄။ကဏ္ဍအလိုက်ဦးစားပေးဖွံ့ဖြိုးရေးလုပ်ငန်းစဉ်များ..... 68



# ၁။ ပင်လည်ဘူးမြို့နယ် မြေပုံ

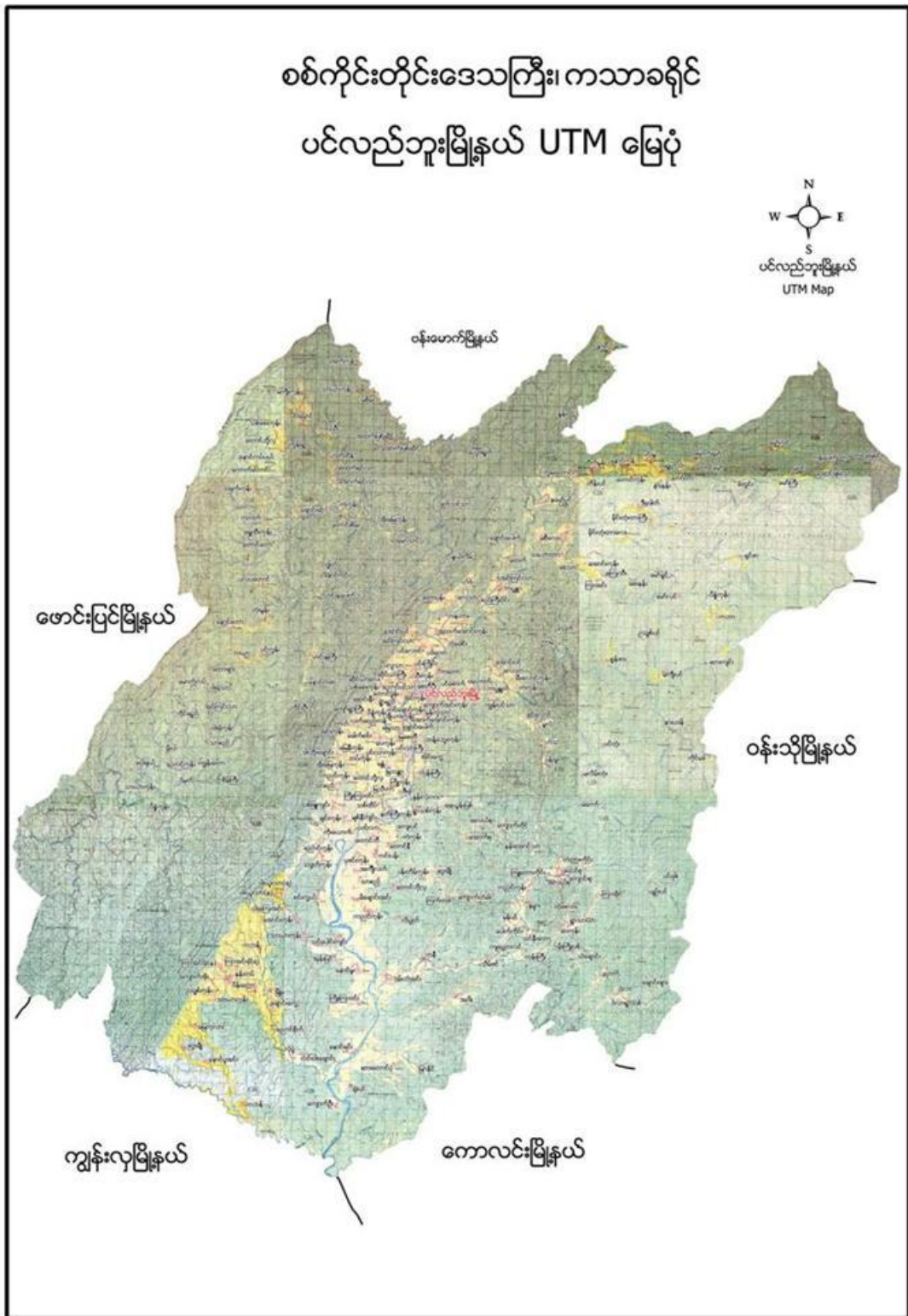





**၃။ ကျေးရွာအုပ်စုတွင်ပါဝင်သောကျေးရွာစာရင်းများ**

ကျောက်တိုင်၊ အလယ်စု၊ အောက်စု၊ ဝွေးချို၊ ပန်းတိမ်ကုန်း၊ ကြက်တဖ၊  
ကျောက်တံကားကျေးရွာ တို့ပါဝင်သည်။

**၄။ ကျေးရွာအခြေခံအချက်အလက်များ**

**၁။ ကျေးရွာသမိုင်းအကျဉ်း**

ကျောက်တိုင်ကျေးရွာကိုလွန်ခဲ့သောနှစ်ပေါင်း (၁၅၀)ကျော်ခန့်ကစတင်တည်ထောင်ခဲ့သည် ဟုသိခဲ့ရသည် ။ကျောက်တိုင်ကျေးရွာကိုတောင်တလုံးဟုလည်းခေါ်ကြသည်။တောင်တလုံးဆိုသည်မှာ ကျောက်တိုင်၊ အလယ်စု၊ အောက်စုထိုသုံးရွာကိုပေါင်းပြီး ခေါ်ဆိုခြင်းဖြစ်သည်။ကျောက်တိုင်ဟုခေါ်ရခြင်း အကြောင်းရင်းမှာ ရွာနှင့်အရှေ့ဘက် တစ်မိုင်ခန့်ကွာဝေးသောတောထဲတွင် ကျောက်တိုင်ကြီးကိုအစွဲပြု၍ ခေါ်သွင်ခြင်းဖြစ်သည်။ကျေးရွာ၏ အိမ်ခြေမှာ (၆၂) အိမ်ရှိပါသည်။ အဓိကစိုက်ပျိုးရေးမှာဆန်စပါးဖြစ်ပြီး နှမ်း၊မြေပဲ၊နေကြာ၊ကြက်သွန်၊အာလူးစသည့် ဟင်းသီးဟင်းရွက်များကိုလည်း စိုက်ပျိုးကြသည်။ မွေးမြူရေး အနေနှင့် ကျွဲ၊နွားများကိုခိုင်းစေရန် မွေးမြူကြပြီး ကြက်၊ဝက်၊ငါးစသည်တို့ကိုမူတစ်နိုင်တစ်ပိုင် မွေးမြူကြပါသည်။ ပညာရေးအနေဖြင့် မူလတန်းကျောင်းခွဲကိုမိမိကျေးရွာတွင်သင်ကြားနိုင်ပြီဖြစ်သည်။ ကိုးကွယ်သည့် ဘာသာမှာဗုဒ္ဓဘာသာကိုကိုးကွယ်ယုံကြည်ကြသည်။ ဘာသာတရားကိုကိုင်းရှိုင်းကြပြီး တစ်ဦးကိုတစ်ဦးရိုင်းပင်ကူညီကြပါသည်။

**၂။ လူနည်းစုလူမျိုးစုအိမ်ထောင်စု**

အမျိုးအစား	အိမ်ထောင်စု	ကျား	မ	စုစုပေါင်း
မရှိ	-	-	-	-

**၃။ကျေးရွာတွင်းရှိ စုစုပေါင်းအိမ်ထောင်စု**

အမျိုးအစား	အိမ်ထောင်စု	ကျား	မ	စုစုပေါင်း
ဗမာ	၆၂	၄၁	၂၁	၆၂

**၄။ ထိခိုက်လွယ်အုပ်စု**

ထိခိုက်လွယ်အုပ်စု	အိမ်ထောင်စု	ကျား	မ	စုစုပေါင်း
သက်ကြီး	၁၂	၅	၇	၁၂
မြေယာမဲ့				
မသန်စွမ်း				



**၅။ အဓိကစီးပွားရေးလုပ်ငန်းများ**

စိုက်ပျိုးရေး	မွေးမြူရေး	အသေးစားစီးပွားရေး	အခြား
စပါး	ကျွဲ	အသေးစားဆိုင်	လက်သမား
မြေပဲ	နွား		
နှမ်း	ဝက်	ကုန်သည်	ပန်းရံ
	ကြက်		

**၆။ ကျေးရွာအတွင်းအဓိကပိုင်ဆိုင်မှုများ**

ကျေးရွာပိုင်ဆိုင်မှုများ	စိုက်ပျိုးဧရိယာ (မ)	စားကျက်ဧရိယာ (မ)	သစ်တောဧရိယာ (မ)	သဲ/ကျောက်ရရှိမှု	ရေတွင်း/ရေကန်	စက်ရေတွင်း
အရေအတွက်	၈၀၈က	၁၃၀၀၈က	၁၂၀၀-၈က	ရှိ	၂/၁	-
ကျေးရွာပိုင်ဆိုင်မှုများ	ကား	ထော်လာဂျီ	မြေတူးစက်	လမ်းကြိုတ်စက်	အသေးစားဆည်	ဈေးဆိုင်
အရေအတွက်	၁	-	-	-	၂	၁

**၇။ ကျေးရွာအတွင်းအခြားပိုင်ဆိုင်မှုများ**

ကျေးရွာပိုင်ဆိုင်မှုများ	ရေတင်စက်	ထွန်	ထယ်	ကျွဲ	နွား
အရေအတွက်	၅	၆၂	၆၂	၂၀	၈၀
ကျေးရွာပိုင်ဆိုင်မှုများ	ဝက်	ဆိုင်ကယ်	ကျွမ်းကျင်လုပ်သား	လုပ်သား	
အရေအတွက်	၂၅	၂၀	၃	၃၀	

**၈။ အခြားကျေးရွာရှိအသုံးပြုနိုင်သောအရင်းအမြစ်/အချက်အလက်များ**

အရင်းအမြစ်	ဆေးခန်း	အ.လ.က/အ.ထ.က	ဈေး	ကျွမ်းကျင်လုပ်သား	လုပ်သား	မြေတူးစက်	လမ်းကြိုတ်စက်
အရေအတွက်	၁	၁၊	-	၅	၃၀	-	-



၅။ လူထုပူးပေါင်းပါဝင်သောလူမှုဆန်းစစ်ခြင်း နှင့် အကဲဖြတ်ခြင်းလုပ်ငန်းစဉ် (PSA/PRA) အကျဉ်းချုပ်

စဉ်	အကြောင်းအရာ	ရက်စွဲ	ဦးတည်အုပ်စု	တက်ရောက်သူ			အဓိကဆွေးနွေးချက်များ
				ကျား	မ	ပေါင်း	
၁	ကျေးရွာလူမှုရေးပြ၊ သယံဇာတပြမြေပုံ (Social Map/ Resource Map)	၂၁-၁၀-၂၀၁၇	ရပ်မိရပ်ဖ၊ ကော်မတီဝင်များ	၂၀	၂၀	၄၀	အိမ်အမျိုးအစားများ၊ အခြေခံအဆောက်အအုံများ၊လမ်း ပန်းဆက်သွယ်ရေးအခြေအနေ လယ်ယာမြေများ၊ မြစ်ချောင်းများ၊ ရေတွင်းရေကန်များ၊သစ်တောမျ ား
၂	ကျေးရွာအိမ်မက်ပြ မြေပုံ (Dream Map)	၂၁-၁၀-၂၀၁၇	ကျေးရွာစီ/ ထောက်အဖွဲ့၊ ကျေးရွာလူထု	၂၀	၂၀	၄၀	နောင်တစ်ချိန်တွင် ကျေးရွာတွင် ဖြစ်စေချင်သော/မြင်စေချင်သော အရာများထည့်သွင်းရေးဆွဲခြင်း
၃	လူမှုစီးပွားအဆင့် သတ်မှတ်ခြင်း(We alth Ranking)	၂၁-၁၀-၂၀၁၇	ချမ်းသာ၊ အလယ်အလတ်၊နွမ်း ပါး၊ အလွန်နွမ်းပါးအုပ်စ များ	၂၀	၂၀	၄၀	ကျေးရွာလူမှုစီးပွားအုပ်စုများခွဲခြာ သတ်မှတ်နိုင်ရေးအတွက် အခြေခံစံနှုန်းများသတ်မှတ်ခြင်း၊ ကျေးရွာသားများနှင့် အများသဘောတူခွဲခြားသတ်မှ တ်ခြင်း
၄	ကျား- မရေးရာကဏ္ဍ၊ပိုင် ဆိုင်မှုနှင့်ခွဲခြမ်းစိတ် ဖြာမှု	၂၁-၁၀-၂၀၁၇	ကျေးရွာစီ/ ထောက်အဖွဲ့၊ ကျေးရွာလူထု	၉	၁၁	၂၀	ပြဿနာ၊အခွင့်အရေး၊လက်ရှိအ ခြေအနေကိုသိရှိရန် နှင့် ပြောင်းလဲနိုင်သည်ပုံစံများ
၅	ရာသီခွင်ပြပြက္ခဒိန် (Seasonal Calendar)	၂၁-၁၀-၂၀၁၇	ကော်မတီဝင်၊ အမျိုးသမီး၊ အမျိုးသားများ	၂၀	၂၀	၄၀	ရာသီဥတု၊ စိုက်ပျိုးသီးနှံများ၊ လယ်ယာလုပ်ငန်းများ၊ နေ့စားလုပ်ငန်းများ၊ မွေးမြူရေးလုပ်ငန်းများ၊ ဝမ်းစာဖူလုံမှု နှင့် ပွဲတော်များ



၆	ပင့်ကူအိမ် ကွန်ယက် (Spider Web)	၂၁-၁၀-၂၀၁၇	အမျိုးသားများ နှင့် အမျိုးသမီးများ	၂၀	၂၀	၄၀	အမျိုးသားများ နှင့် အမျိုးသမီးများတန်းတူအခွင့်အရေးရရှိမှု နှင့် မရရှိသည့်အကြောင်းအရင်းများ
၇	အဖွဲ့အစည်းချိတ်ဆက်ပုံ (Venn Diagram)	၂၁-၁၀-၂၀၁၇	ကျေးရွာအုပ်ချုပ်ရေးအဖွဲ့၊ ကျေးရွာစီ/ထောက်အဖွဲ့	၂၀	၂၀	၄၀	ကျေးရွာတွင်းရှိအဖွဲ့အစည်းများနှင့် မည်သို့သောလုပ်ငန်းများအတွက် မည်သည့်အဖွဲ့များချိတ်ဆက်လုပ်ကိုင်မှု
၈	အခက်အခဲလုပ်ငန်း မျော်မှန်းချက်များဖော်ထုတ်ခြင်း	၂၁-၁၀-၂၀၁၇	အမျိုးသားအုပ်စု၊ အမျိုးသမီးအုပ်စု၊ လူငယ်အုပ်စု၊ ရပ်မိရပ်ဖအုပ်စု	၂၀	၂၀	၄၀	ဆွေးနွေးထားသောအခြေခံအဆောက်အအုံများနှင့် အသက်မွေးဝမ်းကျောင်းလုပ်ငန်းများ၊ ကျန်းမာရေး၊ ပညာရေး
၉	ကျေးရွာ၏ (၅)နှစ်စာဦးစားပေး အစီအစဉ်ပြဇယား (Metric Ranking)	၂၁-၁၀-၂၀၁၇	အမျိုးသားအုပ်စု၊ အမျိုးသမီးအုပ်စု၊ လူငယ်အုပ်စု၊ ရပ်မိရပ်ဖအုပ်စု	၂၀	၂၀	၄၀	အကျိုးပြုဦးရေ၊ အကျိုးခံစားခွင့်နှင့် အဓိကလိုအပ်ချက်များပေါ်မူတည်၍ ဆုံးဖြတ်သည်။







**ဆွေးနွေးချက်**

ကျောက်တိုင်ကျေးရွာတွင်အိမ်ခြေ(၆၂)အိမ်ရှိပြီးစီးပွားအဆင့်(၃)ဆင့်ရှိကြောင်းဆွေးနွေးခဲ့ကြသည်။ ၎င်းအဆင့်များမှာ (၁) ချမ်းသာ၊ (၂) အလယ်အလတ်၊ (၃) နွမ်းပါးတို့ဖြစ်ပြီးလူတန်းစား(၃)မျိုးလုံးကျေးရွာတွင်ပျံ့နှံ့၍နေထိုင်ကြကြောင်းဆွေးနွေးခဲ့ကြသည်။

**သုံးသပ်ချက်**

ကျေးရွာတွင်းလူမှုစီးပွားအဆင့် ၃ ဆင့် ရှိပြီးကျေးရွာ အနံ့ ပျံ့ကျဲစွာနေထိုင်ကြသည်။ ချမ်းသာသောအိမ်ထောင်စုမှာ (၂၄)အိမ်ထောင်ရှိပြီးအလယ်အလတ်စားနိုင်သောက်နိုင်အဆင့်မှာ(၃၅) အိမ်ရှိပြီးနွမ်းပါးအိမ်ထောင်စုမှာ(၃) အိမ်ရှိကြောင်းတွေ့ရပါသည် ။ငွေချိုကျေးရွာအနေဖြင့် လယ်ယာလုပ်ငန်းကို အဓိကမှီခိုနေရပြီးစိုက်ပျိုးရေးနည်းပညာနည်းသည့်အတွက် သီးနှံအထွက်နှုန်းနည်း၍ ဝမ်းစာဖူလုံမှုရှိရန်အတွက်အလွန်ခက်ခဲသည်။ လမ်းတံတားများပျက်စီးမှုကြောင့်လမ်းခရီးများခက်ခဲပြီး လယ်ယာမြေများသို့ရေဝင်ရောက်မှုများကြုံတွေ့ရပြီးလူမှုရေး၊စီးပွားရေးများအားနည်းနေသောကြောင့်တွေ့ရပါသည်။ထိုကြောင့်လူတန်းစားအဆင့်လျော့နည်းသွားစေရန် အလုပ်အကိုင်အခွင့်လှမ်းများဆောင်ရွက်ပေးရန် လိုအပ်နေပါသည်။





**ဆွေးနွေးချက်**

ကျောက်တိုင်ကျေးရွာရှိကလေးများအခန်းမလုံလောက်စွာပညာသင်ကြား နိုင်ရန်စာသင်ကျောင်း၊ မူကြိုကျောင်းဆောင်များ ဆောက်လုပ်နိုင်ပြီးလမ်းခရီးအဆင်ပြေ၍စီးပွားရေးများအဆင်ပြေလာစေရန်လမ်းတံတား များကော်လံလုပ်နိုင်ခြင်း၊ဗဟုသုတဖွံ့ဖြိုးတိုးတက်လာစေရန်စာကြည့်တိုက်များဆောက်လုပ်ခြင်း၊ သောက်သုံးရေ လုံလောက်မှုရှိစေရန် စက်ရေတွင်းရေကန်များတည်ဆောက်ခြင်း၊ အုပ်စုတွင်းလမ်းများ ကောင်းမွန်ပြီး လျှပ်စစ်မီးများလင်းခြင်းဖြင့်ကျေးရွာဖွံ့ဖြိုးရေးမျှော်မှန်းချက်များကိုဆွေးနွေးခဲ့ကြပါသည်။စပါး၊ပဲ၊နှမ်းကိုလုပ်ကိုင်ကြ သာလည်းနည်းပညာမရှိမှုတို့ကြောင့်သီးနှံထွက်နှုန်းကျဆင်းကြောင်းကိုဆွေးနွေးခဲ့ကြပါသည်။စိုက်ပျိုးရေးနည်းပ ညာ၊မွေးမြူရေးနည်းပညာ၊ဆိုင်ကယ်ပြင်သင်တန်း၊လက်မှုပညာများတတ်မြောက်ပါကလူမှုစီးပွား၊ကျန်းမာရေးများ အဆင်ပြေပြီးဖွံ့ ဖြိုးတိုးတက်သောကျေးရွာဖြစ်လာတော့မည်ဆိုသည်အကြောင်းကိုဆွေးနွေးခဲ့ကြပါသည်။

**သုံးသပ်ချက်**

ကျေးရွာသို့စီမံကိန်းများဝင်ရောက်မှုကြောင့်စာသင်ကျောင်း၊မူကြိုကျောင်း၊ စာကြည့်တိုက်၊လမ်း၊ တံတား၊ ရေတွင်းရေကန်များ ဆောက်လုပ်နိုင်မည်ဆိုပါက အသိပညာဖွံ့ဖြိုးတိုးတက်လာမည်ဖြစ်ကြောင်းတွေ့ရ ပါသည်။ စိုက်ပျိုးရေးနည်းပညာ၊မွေးမြူရေးနည်းပညာများ ရရှိပါကသီးနှံအထွက်နှုန်းတိုးပြီး စီးပွားရေး အဆင်ပြေလာမည် ဖြစ်ကြောင်းကိုတွေ့ရှိရပါသည်။ကိုယ်ပိုင်လုပ်ငန်းများရှိခြင်း ဝင်ငွေများရရှိနိုင်ပြီးကျန်းမာရေး၊ လူမှုရေး၊ပညာရေး၊စီးပွားရေးအဆင်ပြေလာမည်ဟုမျှော်မှန်းထားကြောင်းကိုတွေ့ရှိရပါသည်။



၆.၂(ခ) ကျေးရွာအရင်းအမြစ်ပြမြေပုံနှင့်သုံးသပ်ချက်





### ဆွေးနွေးချက်

ပတ်ဝန်းကျင်ရှိသဘာဝအရင်းများနှင့် ပတ်သက်၍ သစ်တောများမှ ထင်းခုတ်သုံးစွဲမှုရှိပြီး ကျေးရွာအနီးတွင်ချောင်းရှိသောကြောင့် သဲရေများလုံလောက်စွာရရှိမှုကြောင်းကို ဆွေးနွေးခဲ့ကြပါသည်။ စီးပွားရေးမှာယာကွက်၊ ကိုင်းကွက်များတွင်ဟင်းသီး၊ ဟင်းရွက်များစိုက်ပျိုးကြပြီးဝမ်းစာအနေဖြင့်စပါး၊ နှမ်း၊ နေကြာတို့ကိုအဓိကစိုက်ပျိုးကြသည်။ ကျွဲ၊ နွား၊ ကြက်၊ ဝက်တို့ကိုတစ်ပိုင်တစ်နိုင်မွေးမြူကြပါသည်။ လမ်းပန်းဆက်သွယ်ရေးခက်ခဲမှုစိုက်ပျိုးရေးနည်းပညာအားနည်းသောကြောင့်စီးပွားရေး၊ ပညာရေးများနိမ့်ကျမှုများကြုံတွေ့ခဲ့ရပါသည်။

### သုံးသပ်ချက်

ကျောက်တိုင်ကျေးရွာပတ်ဝန်းကျင်တွင်သစ်တောများအနည်းငယ်ရှိပါသည်ချောင်းများမှစိုက်ပျိုးရေးသဲများကိုလုံလောက်စွာရရှိနိုင်ပါသည်။ ကျွဲ၊ နွားများကိုတစ်ပိုင်တစ်နိုင်မွေးမြူပြီးလယ်ယာစိုက်ပျိုးရေးအနေဖြင့်စပါး၊ နှမ်း၊ နေကြာတို့ကိုလုပ်ကိုင်စိုက်ပျိုးကြပါသည်။ လမ်းပန်းဆက်သွယ်ရေးခက်ခဲမှုကြောင့်ကျန်းမာရေး၊ လူမှုရေး၊ စီးပွားရေး၊ ပညာရေးအားနည်းကြောင်းတွေ့ရှိရပါသည်။



၆.၃။ ကျေးရွာ၏လူမှုစီးပွားအဆင့်သတ်မှတ်ခြင်း( Wealth Ranking )

အဆင့်	အခြေခံစံနှုန်းများ/ ညွှန်းကိန်းများ	အိမ်ထောင်စု	ရာခိုင်နှုန်း
ချမ်းသာ	အိမ်အခြေအနေ- ခြေတံရှည်၊ သွပ်မိုး၊ သက်ကယ်မိုး၊ ပျဉ်ထောင်၊ ပျဉ်ကာ မြေယာပိုင်ဆိုင်မှု- ၁၀ ဧကအထက် ကျွဲ၊ နွား- ၈ ကောင်အထက် အခြားပိုင်ဆိုင်မှု- ခြွေစက်၊ ထွန်းစက်၊ ရေစုပ်စက်၊ TV၊ ဆိုလာ၊ တယ်လီဖုန်း၊ စပါးကြိုက်စက်၊ ဆိုင်ကယ်၊ ကား	၂၄	၃၈.၇၀%
အလယ်အလတ်	အိမ်အခြေအနေ- ပျဉ်ခင်း၊ ဝါးထရံကာ၊ သက်ကယ်မိုး၊ ခြေတံရှည် မြေယာပိုင်ဆိုင်မှု- ၅ ဧက နှင့် ၁၀ ဧကအကြား ကျွဲ၊ နွား- ၂ ကောင်နှင့် ၅ ကောင်ကြား အခြားပိုင်ဆိုင်မှု- လှည်း၊ ဆိုင်ကယ်အဟောင်း၊ TVအသေး၊ ဆိုလာအသား	၃၅	၅၆.၄၅%
နွမ်းပါး	အိမ်အခြေအနေ- ဝါးကြမ်းခင်း၊ ဝါးထရံကာ၊ သက်ကယ်မိုး၊ ချောတံရှည်အိမ် မြေယာပိုင်ဆိုင်မှု- မရှိ ကျွဲ၊ နွား- မရှိ အခြားပိုင်ဆိုင်မှု- မရှိ	၃	၄.၈၅%
	စုစုပေါင်း	၆၂	၁၀၀%







### ဆွေးနွေးချက်

ကျောက်တိုင်ကျေးရွာအတွင်းတွင်ကျား၊မရေးရာခွဲခြမ်းစိတ်ဖြာခြင်းနှင့် ပတ်သက်၍ အမျိုးသားများမှ လယ်ထွန်စက်၊ ရွှေ့လှေ့စက်၊ သစ်၊ သဲကျောက်များကို အသုံးပြုမှုရှိပြီး အမျိုးသမီးများမှာ တောထွက်ပစ္စည်း၊နီး၊ရွှေ့ကိုအသုံးပြုမှုရှိကြောင်းဆွေးနွေးခဲ့ကြပါသည်။ကျွဲ၊နွား၊လယ်၊ရေ၊စပါး၊ရွှေ့လယ်၊ကျား၊မနှစ်မျိုးစလုံးကအသုံးပြုကြကြောင်းကိုဆွေးနွေးခဲ့ကြပါသည်။ထိန်းချုပ်မှုပိုင်းတွင်အမျိုးသားများမှသစ်၊ဝါး၊ကျွဲ၊နွားများကိုထိန်းချုပ်နိုင်သော်လည်းအမျိုးသမီးများမှာနီး၊ရွှေ့ရေတို ကိုထိန်းချုပ်နိုင်မှုရှိကြောင်းဆွေးနွေးခဲ့ကြပါသည်။ရွှေ့လယ်၊ကြက်၊ဝက်၊ဆန်၊စပါးတို့ကိုအမျိုးသား၊သမီးနှစ်ဦးစလုံးကထိန်းချုပ်ခဲ့ကြောင်းကိုဆွေးနွေးခဲ့ကြပါသည်။

### သုံးသပ်ချက်

ကျောက်တိုင်ကျေးရွာအတွင်းတွင်ကျား၊မရေးရာနှင့်ပတ်သက်ပြီးအမျိုးသားများကဆိုင်ကယ်၊ ကျွဲနွားများကိုအသုံးပြုမှုရှိပြီးအမျိုးသမီးများကအပ်ချုပ်စက်၊ရွှေ့ကိုသာအသုံးပြုမှုရှိကြောင်းတွေ့ ရပါသည်။စပါး၊ ပဲ၊နမ်း၊ငွေကြေး၊သစ်တောထွက်ပစ္စည်းနှင့်အိမ်မွေးတိရစ္ဆာန်တို့ ကိုကျား၊မနှစ်ဦးစလုံးကသုံးစွဲမှုရှိကြောင်းတွေ့ ရပါသည်။အမျိုးသားများကသစ်ကိုထိန်းချုပ်မှုရှိပြီးအမျိုးသမီးများအနေဖြင့်နီး၊ရွှေ့စက်၊ဝက်တို့ ကိုထိန်းချုပ်မှုရှိ ကြောင်းတွေ့ ရပါသည်။ကျား၊မနှစ်မျိုးစလုံးမှာရေ၊ဆန်၊စပါး၊ပဲ၊နမ်း၊ကျွဲ၊နွား၊ငွေကြေး၊လယ်၊လှည်း၊သစ်၊အိမ်မွေး တိရစ္ဆာန်တို့ ကို ထိန်းချုပ်မှုရှိကြောင်းတွေ့ ရပါသည်။





### ဆွေးနွေးချက်

ရာသီဥတုအခြေအနေမှာတစ်ခု၊ ကဆုန်၊ ပြာသို၊ တပို့တွဲ၊ တပေါင်းစသည့် လများတွင် သာယာပြီးကျန်သည့်လများတွင် မိုးရွာကြောင်း၊ တခါတရံလေပြင်းများလည်း တိုက်ခတ်ကြောင်း ဆွေးနွေးခဲ့ပါသည်။ စိုက်ပျိုးသီးနှံများကိုမိုးတွင်းကာလများတွင် အများဆုံးစိုက်ပျိုးကြသည်။ အဓိက စိုက်ပျိုးသီးနှံများမှာစပါး၊ ပဲ၊ နှမ်း၊ နေကြာ၊ ဟင်းသီးဟင်းရွက်များကိုစိုက်ပျိုးကြသည်။ ကျွဲ၊ နွား၊ ကြက်၊ ဝက်များကို ဆယ့်နှစ်ရာသီပတ်လုံးတစ်ပိုင်တစ်နိုင် မွေးမြူကြသည်။

နေ့စားလုပ်ငန်းကိုလယ်ယာလုပ်ငန်းခွင်ချိန်တွင်သာလုပ်ရလေ့ရှိကြောင်းဆွေးနွေးကြသည်။ သဘာဝဘေးအန္တရာယ်ကိုမိုးဦးကာလများတွင် အနည်းငယ် ကြုံတွေ့ရလေ့ရှိသည်။ လုပ်ငန်းခွင်ချိန်တွင် လုပ်သားရှားပါးမှုနှင့် ကြုံတွေ့ရပြီးကျန်သည့်အချိန်များတွင် လုပ်သားပေါများပါသည်။ ဝမ်းစာဖူလုံမှုတွင် စပါးပေါ်ချိန်တွင် ဝမ်းစာဖူလုံမှုရှိပြီးစိုက်ပျိုးသည့်အချိန်တွင် ဝမ်းစာလုံခြုံ မရှိပါ။ ရာသီပွဲတော်များ ကိုလစဉ်လတိုင်းကျင်းပခြင်းမရှိဘဲတန်ခူး၊ ကဆုန်၊ ဝါဆို၊ တော်သလင်း၊ သီတင်းကျွတ်၊ တပို့တွဲနှင့် တပေါင်းလများတွင် ပြုလုပ်လေ့ရှိကြောင်းဆွေးနွေးခဲ့ကြပါသည်။

### သုံးသပ်ချက်

စီမံကိန်းလုပ်ငန်းခွဲများအကောင်အထည်ဖော်ဆောင်ရွက်ရာတွင် ပွင့်လင်းရာသီရောက်မှ သာဆောင် ရွက်သင့်သည်။ အဘယ်ကြောင့်ဆိုသော် ကျောက်တိုင်ကျေးရွာလူထုအား လုံးလယ်ယာလုပ်ငန်း ကိုအဓိကထားလုပ်ကိုင်ကြသည့်အတွက် မိုးတွင်းကာလ၊ ဆောင်းတွင်းကာလများတွင် လယ်ယာ လုပ်ငန်းခွင်နှင့်တိုက်ဆိုင်သောကြောင့် အလုပ်သမားရှားပါးခြင်းကျေးရွာဖွံ့ဖြိုးတိုးတက်ရေးအတွက် အချိန်မပေး နိုင်ခြင်းစသည့် အခက်အခဲများနှင့် ကြုံတွေ့ရသည့်အတွက် အောင်မြင်သင့်သလောက် မအောင်မြင်နိုင်ပါ။ ထို့ကြောင့် ရာသီဥတုသာယာပြီးကျေးရွာလူထုအားလုံး ပါဝင်လုပ်ဆောင်နိုင်သည့် ပွင့်လင်းရာသီတွင် လုပ်ငန်းခွဲများလုပ်ဆောင်သင့်ပါကြောင်းသုံးသပ်မိပါသည်။



၆.၆။ ပင်ကူအိမ်ဖြင့်သုံးသပ်ခြင်း

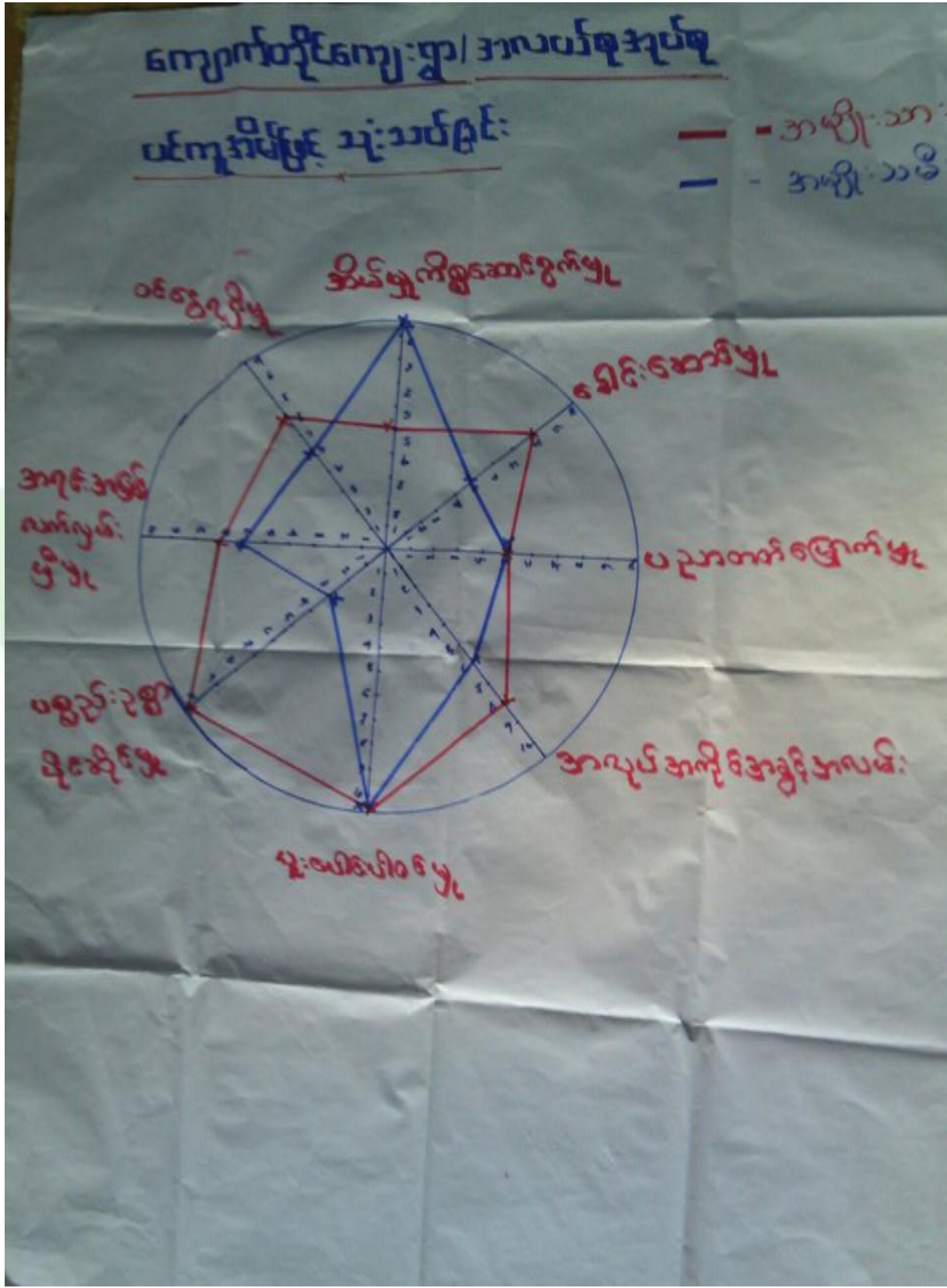



### ဆွေးနွေးချက်

အမျိုးသား၊အမျိုးသမီးတန်းတူအခွင့်အရေးရရှိမှုနှင့်ပတ်သက်၍ခေါင်းစဉ်(၈)ခုဖြင့်ဆွေးနွေးခဲ့ကြပါသည်။ယနေ့ခေတ်နေထိုင်မှုစနစ်တွင်ခေါင်းဆောင်မှု၊အလုပ်အကိုင်အခွင့်အလမ်း၊ပစ္စည်းဥစ္စာပိုင်ဆိုင်မှု၊အရင်းအမြစ်လက်လှမ်းမှီမှု၊ဝင်ငွေရရှိမှုနှင့်ပညာတတ်မြောက်မှုစသည့်နေရာများတွင်အမျိုးသားများမှသာလွန်မှုရှိပြီးအမျိုးသမီးများအားနေရာပေးရန်၊အိမ်မှုကိစ္စဆောင်ရွက်မှုတွင်အမျိုးသားဘက်မှအမျိုးသမီးများအားပိုင်းကူလုပ်ကူပေးကြရန်ဆွေးနွေးခဲ့ကြပါသည်။

### သုံးသပ်ချက်

ကျောက်တိုင်ကျေးရွာအနေဖြင့်ခေါင်းဆောင်မှု၊ပူးပေါင်းပါဝင်မှုများတွင်အမျိုးသား၊အမျိုးသမီးဆွေးနွေးတိုင်ပင်၍တန်းတူဆုံးဖြတ်ဆောင်ရွက်ကြောင်းတွေ့ရသည်။ပညာတတ်မြောက်မှု၊ဝင်ငွေရရှိမှု၊အလုပ်အကိုင်အခွင့်အလမ်း၊အရင်းအမြစ်လက်လှမ်းနေမှုများတွင် အမျိုးသားများမှာ အနည်းငယ်သာလွန်၍အိမ်မှုကိစ္စတွင်အမျိုးသမီးများမှ အစစအရာရာ ဆောင်ရွက် ရကြောင်း ကိုတွေ့ ရပါသည်။ သို့သော်ကျေးရွာသည် ကျား၊မရေးရာ ကွဲပြားမှုအနည်းငယ်သာရှိကြောင်းတွေ့ရှိရပါသည်။





### ဆွေးနွေးချက်

ကျေးရွာလူထုနှင့်အဖွဲ့အစည်းများ ချိတ်ဆက်ဆောင်ရွက်နေသည့် အနေအထားမှာ အုပ်ချုပ်ရေးအဖွဲ့၊ ကျောင်းကော်မတီအဖွဲ့၊အမျိုးသမီး/အမျိုးသားအဖွဲ့၊ကြက်ခြေနီ၊မီးသတ်တပ်ဖွဲ့၊ဂေါပကအဖွဲ့၊ ကျေးရွာစီ/ထောက်ကော်မတီအဖွဲ့၊ရပ်မိရပ်ဖ၊သမချေးငွေ၊တိကုအဖွဲ့အစည်းများနှင့် ချိတ်ဆက်ဆောင်ရွက်ကြ ပါသည်။

ကျောက်တိုင်ကျေးရွာတွင်မြို့နယ်အထွေထွေအုပ်ချုပ်ရေးဦးစီးဌာန၊မွေးမြူရေးဌာန၊ စိုက်ပျိုး ရေးဌာန၊ လဝက၊ မြို့နယ်ရဲတပ်ဖွဲ့၊ပညာရေးဌာန၊လူထုဗဟိုပြုစီမံကိန်း၊ ကျေးလက်ဒေသဖွံ့ဖြိုး တိုးတက် ရေးဦးစီးဌာန၊သမချေးငွေ၊ စိုက်ဘဏ်၊မြေစာရင်းဌာန၊သစ်တောဌာနစသည်ဌာနများနှင့်ချိတ်ဆက် ဆောင်ရွက် ခဲ့ပါသည်။ အသက်မွေးဝမ်းကျောင်းလုပ်ငန်းအတွက် အရင်းအနှီးရရှိရန်မြို့နယ်သမဝါယမအသင်း၊ ချေးငွေပံ့ပိုးသည့်ဌာန၊ အဖွဲ့အစည်းများနှင့်ချိတ်ဆက်ဆောင်ရွက်နိုင်ပြီးစိုက်ပျိုးရေးထုတ်ကုန် တိုးချဲ့ ဆောင်ရွက် သင့်ပါသည်။

### သုံးသပ်ချက်

ကျောက်တိုင်ကျေးရွာတွင်းရှိအဖွဲ့အစည်းများမှာချိတ်ဆက်မှု အားကောင်းကြောင်းတွေ့ရပါ သည်။ ပြင်ပအဖွဲ့အစည်းများနှင့် ပတ်သက်၍မြေစာရင်းဌာန၊ သစ်တောဌာန၊ မီးသတ်တပ်ဖွဲ့၊ မြို့နယ်အုပ်ချုပ်ရေး၊ လူထုဗဟိုပြုစီမံကိန်း၊ကျေးလက်ဒေသဖွံ့ဖြိုးတိုးတက်ရေးဦးစီးဌာန၊စိုက်ဘဏ်တို့နှင့်မှာ ချိတ်ဆက်မှုအား ကောင်းပြီးပညာရေး၊ကျန်းမာရေးဌာနတို့ မှာချိတ်ဆက်မှုအနည်းငယ်အားနည်းသေးကြောင်း တွေ့ရပါသည်။ မြို့နယ်ပညာဌာနနှင့်ချိတ်ဆက်မှု အားကောင်းလာပါက ကျေးရွာရှိကလေးများ၏ ပညာရေးကောင်း လာမွန်လာမည်ဖြစ်ကြောင်းတွေ့ရပါသည်။



၆.၈။ အခက်အခဲလုပ်ငန်းနှင့်မျှော်မှန်းချက်များဖော်ထုတ်ခြင်း

( အလယ်စု ) အုပ်စု၊ ( ဧရာဝတီ ) အောက်အခဲလုပ်ငန်းမျှော်မှန်းချက်များဖော်ထုတ်ခြင်း ( အကျုံးဝင်သော လုပ်ငန်းများ )

စဉ်	အခက်အခဲ	လုပ်ငန်း	မျှော်မှန်းချက်	အချိန် သီး အဖွဲ့	အချိန် သား အဖွဲ့	ဆောင်ရွက် သည့် နေ့
၁။	ကလေးများ နေထိုင်ရေး၊ ဖွဲ့စည်းရေး	စာသင်ကျောင်း၊ ပြုပြင်ရေး	ကလေးများ နေထိုင်ရေး၊ ဖွဲ့စည်းရေး၊ ဖွဲ့စည်းရေး	✓	✓	၂-၅-၂၀၁၅
၂။	ရေအားအင်၊ ရေအားအင်	ရေအားအင်ကျောင်း၊ ရေအားအင်	ရေအားအင်ကျောင်း၊ ရေအားအင်	✓	✓	၃-၅-၂၀၁၅
၃။	အဆင့်မြှင့်တင်ရေး၊ အဆင့်မြှင့်တင်ရေး	အဆင့်မြှင့်တင်ရေး၊ အဆင့်မြှင့်တင်ရေး	အဆင့်မြှင့်တင်ရေး၊ အဆင့်မြှင့်တင်ရေး	✓	✓	၃-၅-၂၀၁၅
၄။	အဆင့်မြှင့်တင်ရေး၊ အဆင့်မြှင့်တင်ရေး	အဆင့်မြှင့်တင်ရေး၊ အဆင့်မြှင့်တင်ရေး	အဆင့်မြှင့်တင်ရေး၊ အဆင့်မြှင့်တင်ရေး	✓	✓	
၅။	အဆင့်မြှင့်တင်ရေး၊ အဆင့်မြှင့်တင်ရေး	အဆင့်မြှင့်တင်ရေး၊ အဆင့်မြှင့်တင်ရေး	အဆင့်မြှင့်တင်ရေး၊ အဆင့်မြှင့်တင်ရေး	✓	✓	
၆။	အဆင့်မြှင့်တင်ရေး၊ အဆင့်မြှင့်တင်ရေး	အဆင့်မြှင့်တင်ရေး၊ အဆင့်မြှင့်တင်ရေး	အဆင့်မြှင့်တင်ရေး၊ အဆင့်မြှင့်တင်ရေး	✓	✓	
၇။	အဆင့်မြှင့်တင်ရေး၊ အဆင့်မြှင့်တင်ရေး	အဆင့်မြှင့်တင်ရေး၊ အဆင့်မြှင့်တင်ရေး	အဆင့်မြှင့်တင်ရေး၊ အဆင့်မြှင့်တင်ရေး	✓	✓	
၈။	အဆင့်မြှင့်တင်ရေး၊ အဆင့်မြှင့်တင်ရေး	အဆင့်မြှင့်တင်ရေး၊ အဆင့်မြှင့်တင်ရေး	အဆင့်မြှင့်တင်ရေး၊ အဆင့်မြှင့်တင်ရေး	✓	✓	
၉။	အဆင့်မြှင့်တင်ရေး၊ အဆင့်မြှင့်တင်ရေး	အဆင့်မြှင့်တင်ရေး၊ အဆင့်မြှင့်တင်ရေး	အဆင့်မြှင့်တင်ရေး၊ အဆင့်မြှင့်တင်ရေး	✓	✓	

ပိတ်ဆို့ရေးနေ့သို့ ကျား ( ၂၀ ) ဦး၊ မ ( ၂၀ ) ဦး ရက်စွဲ၊ ၂၀၁၅-၀၅-၂၀ ရက်စွဲ၊ မှတ်တမ်းထင်သွား ( လူထုစည်းရုံးရေး ) ဦး/ဒေါ် မင်းမင်းမင်းမင်း





### ဆွေးနွေးချက်

အမျိုးသမီး၊အမျိုးသားအုပ်စုများမှကျေးရွာအခက်အခဲများကိုဦးစွာဆွေးနွေးခြင်း၊ မျှော်မှန်းချက်ကိုဆွေးနွေးခြင်း၊အခက်အခဲများကို ဖြေရှင်းနိုင်ရေးအတွက် ဆောင်ရွက်ရမည့် လုပ်ငန်းများကိုဆွေးနွေးခဲ့ကြပါသည်။

### သုံးသပ်ချက်

ဆွေးနွေးရရှိလာသောကျေးရွာဖွံ့ဖြိုးရေးလုပ်ငန်းများအားသက်ဆိုင်ရာအဖွဲ့အစည်းများနှင့်ချိတ်ဆက်ဆောင်ရွက်သွားရန်လိုအပ်ကြောင်း၊ ကျေးရွာခွဲခေါင်းဆောင်များ၊ အုပ်စုအုပ်ချုပ်ရေးမှူးများမှတစ်ဆင့် မြို့နယ် စီမံခန့်ခွဲမှု၊ ကော်မတီသို့ဆက်လက်တင်ပြရန် လိုအပ်ကြောင်းသုံးသပ်ရပါသည်။





၆.၉။ ဦးစားပေးအစီအစဉ်ပြုလောင်း ( Matrix Ranking )

အာဟာရ စွဲ ကျေးရွာအုပ်စု၊ ကျေးရွာအုပ်စု၊ ကျေးရွာအုပ်စု၊ ကျေးရွာအုပ်စု၊ ကျေးရွာအုပ်စု

စဉ်	အကြောင်းအရာ	၀	၁	၂	၃	၄	၅	၆	၇	၈	၉	၁၀	ရမှတ်	အဆင့်	မှတ်ချက်
၀	အာဟာရကျန်းမာရေးခြေစိမ်း	X	၁	၁	၁	၁	၁	၁	၁	၁	၁	၁	၈	၁	ပထမဆုံး
၁	ခြေထိန်း နံရံ(အာဟာရကျန်းမာရေး)		X	၂	၂	၂	၂	၂	၂	၂	၂	၂	၇	၂	ဒုတိယဆုံး
၂	အာဟာရကျန်းမာရေး(စားနပ်ရိက္ခာ)			X	၃	၃	၃	၃	၃	၃	၃	၃	၆	၃	ဒုတိယဆုံး
၃	အာဟာရကျန်းမာရေး(အာဟာရ)				X	၄	၄	၄	၄	၄	၄	၄	၅	၄	
၄	အာဟာရကျန်းမာရေး(အာဟာရ)					X	၅	၅	၅	၅	၅	၅	၄	၅	
၅	အာဟာရကျန်းမာရေး(အာဟာရ)						X	၆	၆	၆	၆	၆	၃	၆	
၆	အာဟာရကျန်းမာရေး(အာဟာရ)							X	၇	၇	၇	၇	၂	၇	
၇	၂၄ နာရီ အာဟာရကျန်းမာရေး(အာဟာရ)								X	၈	၈	၈	၃	၈	
၈	အာဟာရကျန်းမာရေး(အာဟာရ)									X	၉	၉	၀	၉	
၉	အာဟာရကျန်းမာရေး(အာဟာရ)										X	၁၀	၁	၁၀	
၁၀												X			

ပိတ်ဆွေးနွေးသူ ကျား ( ၂၀ )၊ မ ( ၂၀ ) ဦး ရက်စွဲ၊ ၂၀-၁၀-၂၀၁၇ မှတ်တမ်းတင်သူ (လူထုစည်းရုံးရေးမှူး) မြို့မင်းမင်းနိုင်



**ဆွေးနွေးချက်**

ဆွေးနွေးရရှိသောကျေးရွာဖွံ့ဖြိုးရေးလုပ်ငန်းများကိုဦးစားပေးအဆင့် ရွေးချယ်သတ်မှတ်ရန်အတွက် လုပ်ငန်းတစ်ခုနှင့်တစ်ခုနှိုင်းယှဉ် အမှတ်ပေးသည့်စနစ်ကိုအသုံးပြုခဲ့ကြပါသည်။

**သုံးသပ်ချက်**

ဦးစားပေးအဆင့်အလိုက် လူထုဗဟိုပြုစီမံကိန်းမှ ပံ့ပိုးငွေဖြင့်ဆောင်ရွက်ပြီး သောလုပ်ငန်းများ ရှိသကဲ့သို့ အခြားအဖွဲ့အစည်းများနှင့် ချိတ်ဆက်ဆောင်ရွက် ဆောင်ရွက်ရမည့် လုပ်ငန်းများလည်းရှိပါသည်။ ကိုယ်ထူကိုယ်ထဆောင်ရွက် နိုင်ရေးအတွက်လည်း ကျေးရွာလူထုအစည်းအဝေးပွဲများတွင် ချပြဆွေးနွေးသွားရန်လိုအပ်မည်ဖြစ်ပါသည်။



၇။ ကျေးရွာကော်မတီဖွဲ့စည်းခြင်းနှင့်ဖွံ့ဖြိုးရေးစီမံချက်ရေးဆွဲခြင်းမှတ်တမ်းဓါတ်ပုံများ



မိတ်ဆက်အစည်းဝေးမှတ်တမ်းဓါတ်ပုံ



စေတနာ့ဝန်ထမ်းရွေးချယ်ခြင်းမှတ်တမ်းဓါတ်ပုံ



ကော်မတီဖွဲ့ စည်းခြင်းမှတ်တမ်းဓာတ်ပုံ



ကျေးရွာဖွံ့ဖြိုးရေးစီမံချက်ရေးဆွဲခြင်းမှတ်တမ်းဓာတ်ပုံ



အမျိုးသားအုပ်စုမှတ်တမ်းခါတ်ပုံ



အမျိုးသမီးအုပ်စုမှတ်တမ်းခါတ်ပုံ



ထိခိုက်လွယ်အုပ်စုမှတ်တမ်းခါတ်ပုံ



လူငယ်အုပ်စုမှတ်တမ်းခါတ်ပုံ







( ဂျော့စ်ဆွိန် ) ကျေးဇူး စီမံကိန်းရေးရာပတ်ဝန်းကျင်ရေးရာဌာန

( အယ်ပီစု ) ကျေးဇူး

( ဒုတိယ ) နှစ် စီမံကိန်းရေးရာဌာန

မှတ်	အမည်	ရင်းနှီးမြှုပ်နှံမှု
၁။	ဦး နိုး စော	ကျေးဇူးစီမံကိန်းရေးရာဌာန
၂။	ဒေါ် ခင်မာမာ	ကျေးဇူးစီမံကိန်းရေးရာဌာန
၃။	ဦး နိုး ဦး	ပတ်ဝန်းကျင်ရေးရာဌာန
၄။	ဒေါ် ဂျော့စ်ဂျော့စ်	ပတ်ဝန်းကျင်ရေးရာဌာန
၅။	ဦး စောစော	ပတ်ဝန်းကျင်ရေးရာဌာန
၆။	ဒေါ် စောစော	ကျေးဇူးစီမံကိန်းရေးရာဌာန
၇။	ဦး နိုး နိုး	ကျေးဇူးစီမံကိန်းရေးရာဌာန
၈။	ဒေါ် နိုး နိုး	ကျေးဇူးစီမံကိန်းရေးရာဌာန
၉။	ဦး စောစော	ကျေးဇူးစီမံကိန်းရေးရာဌာန
၁၀။	ဒေါ် စောစော	ကျေးဇူးစီမံကိန်းရေးရာဌာန
၁၁။	ဒေါ် စောစော	ကျေးဇူးစီမံကိန်းရေးရာဌာန
၁၂။	ဦး နိုး နိုး	ကျေးဇူးစီမံကိန်းရေးရာဌာန
၁၃။	ဒေါ် စောစော	ကျေးဇူးစီမံကိန်းရေးရာဌာန
၁၄။	ဦး စောစော	ကျေးဇူးစီမံကိန်းရေးရာဌာန
၁၅။	ဒေါ် စောစော	ကျေးဇူးစီမံကိန်းရေးရာဌာန
၁၆။	ဦး စောစော	ကျေးဇူးစီမံကိန်းရေးရာဌာန



( ကျေးဇူးတင် ) ကျေးဇူး ပေးသိန်းအထောက်အကူပြု ကော်မတီ

( အလယ်စု ) ဖွဲ့စည်း

( အင်္ဂါယ ) နှစ် ပြင်ဆင်ပေးရန်

စဉ်	အမည်	ရပ်ကွက်
၀၁။	ဦးကျော်စော	ကျေးဇူးတင်/အထောက်အကူ
၀၂။	ဒေါ်ခင်အေး	ကျေးဇူးတင်/အထောက်အကူ
၀၃။	ဦးစိုးစိုး	ပယ်ယူရေးအဖွဲ့ဝင်
၀၄။	ဒေါ်အေးအေး	ပယ်ယူရေးအဖွဲ့ဝင်/ကော်မတီမှတ်တမ်းထိန်း
၀၅။	ဦးအောင်အောင်	ပယ်ယူရေးအဖွဲ့ဝင်/ကော်မတီအဖွဲ့ဝင်
၀၆။	ဒေါ်အေးအေး	ကော်မတီဝင်/ကော်မတီအဖွဲ့ဝင်
၀၇။	ဦးအောင်အောင်	ကော်မတီဝင်/ကော်မတီအဖွဲ့ဝင်
၀၈။	ဒေါ်အေးအေး	ကော်မတီဝင်/ကော်မတီအဖွဲ့ဝင်
၀၉။	ဦးအောင်အောင် ( အဖ )	လည်ပတ်/ပြင်ဆင်ရေးအဖွဲ့ဝင်
၁၀။	ဒေါ်အေးအေး	လည်ပတ်/ပြင်ဆင်ရေးအဖွဲ့ဝင်
၁၁။	ဒေါ်အေးအေး	လည်ပတ်/ပြင်ဆင်ရေးအဖွဲ့ဝင်
၁၂။	ဦးစိုးစိုး	ပေးပို့အကူပြုရေးအဖွဲ့ဝင်
၁၃။	ဒေါ်အေးအေး	ပေးပို့အကူပြုရေးအဖွဲ့ဝင်
၁၄။	ဦးအောင်အောင်	ပေးပို့အကူပြုရေးအဖွဲ့ဝင်
၁၅။	ဒေါ်အေးအေး	ပေးပို့အကူပြုရေးအဖွဲ့ဝင်
၁၆။	ဦးအောင်အောင်	ကျေးဇူးတင်ပေးရန်



( ကျေးဇူးတင် ) ကျေးဇူးတင်စီမံကိန်းအစီအစဉ်အောက်အကျဉ်းချုပ်စာတမ်း

( အလယ်စ ) အုပ်စု

( ၈၇၅ ) နှစ် စီမံကိန်းအောက်စီမံ

စဉ်	အမည်	ရင်းနှီးမြှုပ်နှံမှု
၀၁။	ဦးအို-ကောဇိ	ကော့ရှာဖွေ/ကောက်ယူမှု
၀၂။	ဦးအို-ကောဇိ	ကော့ရှာဖွေ/ကောက်ယူမှု
၀၃။	ဦးအို-ဦး	ပယ်ယူရေးအဖွဲ့အစည်း
၀၄။	ဒေါ်ကျွန်း-ကျွန်း	ပယ်ယူရေးအဖွဲ့အစည်း
၀၅။	ဦးကျွန်း-ဦး	ပယ်ယူရေးအဖွဲ့အစည်း
၀၆။	ဒေါ်အိမ်အိမ်	ကော့ရှာဖွေ/ကောက်ယူမှု
၀၇။	ဒေါ်မြ-အ	ကော့ရှာဖွေ/ကောက်ယူမှု
၀၈။	ဦးအို-ကော	ကော့ရှာဖွေ/ကောက်ယူမှု
၀၉။	ဦးကျွန်းအိမ် (ကော့)	ကော့ရှာဖွေ/ကောက်ယူမှု
၁၀။	ဒေါ်အိမ်-အိမ်	ကော့ရှာဖွေ/ကောက်ယူမှု
၁၁။	ဒေါ်အိမ်	ကော့ရှာဖွေ/ကောက်ယူမှု
၁၂။	ဦးအို-အိမ်	ကော့ရှာဖွေ/ကောက်ယူမှု
၁၃။	ဒေါ်အိမ်	ကော့ရှာဖွေ/ကောက်ယူမှု
၁၄။	ဦးအိမ်-အိမ်	ကော့ရှာဖွေ/ကောက်ယူမှု
၁၅။	ဒေါ်အိမ်-အိမ်	ကော့ရှာဖွေ/ကောက်ယူမှု
၁၆။	ဦးအိမ်-အိမ်	ကော့ရှာဖွေ/ကောက်ယူမှု



၉။ ပုံစံ(၁) ကျေးရွာအခြေခံချက်လက်များ

ပုံစံ - ၈-၁ - ကျေးရွာ အချက်အလက် (FORM PC 1)

လမ်းညွှန်။ ပထမဆုံးအကြိမ် ကျေးရွာသို့ ရောက်ရှိချိန်တွင် စည်းရုံးရေးမှူးက ကျေးရွာ ရာအိမ်မှူးကို ကျေးရွာကော်မတီဖွဲ့ စည်းခြင်း အစည်းအဝေးမတိုင်မီ ဤ အချက်အလက်များ ကောက်ယူပေးရန် တောင်းဆိုပြည်တွင်းစေပြီး အစည်းအဝေး ကျင်းပစဉ် စိစစ်ရမည်။

ရာအိမ်မှူးအမည် <b>ဦး မောင် တုမာ်</b>	ဖုန်း	စည်းရုံးရေးမှူးအမည်
ပြည်နယ်/ တိုင်းဒေသကြီး <b>စစ်ကိုင်း</b>	မြို့နယ် <b>ပင်လည်ဘူး</b>	ကျေးရွာအုပ်စု <b>အလယ်စု</b>
		ကျေးရွာ <b>ကျောက်မဉ်</b>

(က) လူဦးရေ

တိုင်းရင်းသား	အိမ်ထောင်စုပေါင်း	ကိုးကွယ်သည့်ဘာသာ	အိမ်ထောင်စုပေါင်း
၁။	<b>၆၄</b>	၁။ <b>ဗုဒ္ဓ</b>	<b>၆၄</b>
၂။		၂။	
၃။		၃။	
၄။ အခြားတိုင်းရင်းသား လူမျိုးစုများ		၄။	

	ကျား (အရေအတွက်)	မ (အရေအတွက်)
လူဦးရေ	<b>၁၄၈</b>	<b>၁၆၈</b>
အိမ်ထောင်စုဦးစီး	<b>၄၀</b>	<b>၂၄</b>

(ခ) ကျေးရွာရှိ အခြေခံ အဆောက်အအုံ (Facilities)

ပညာရေး	ခြံစိပါ	ကျန်းမာရေး	ခြံစိပါ	ဘာသာရေး	ခြံစိပါ
အထက	<input type="checkbox"/>	ဆေးရုံ	<input type="checkbox"/>	ဘုရား/စေတီ	<input type="checkbox"/>
အလက	<input type="checkbox"/>	ကျန်းမာရေးဌာန	<input type="checkbox"/>	ဘုန်းကြီးကျောင်း	<input checked="" type="checkbox"/>
အမက	<input type="checkbox"/>	ကျန်းမာရေးဌာနခွဲ	<input type="checkbox"/>	ဟိန္ဒူဘုရားကျောင်း	<input type="checkbox"/>
မူကြို	<input type="checkbox"/>	ဆေးပေးခန်း	<input type="checkbox"/>	ခရစ်ယာန်ဘုရားကျောင်း	<input type="checkbox"/>
အခြား <b>အမက(၅)</b>	<input checked="" type="checkbox"/>	အခြား	<input type="checkbox"/>	ဗလီ	<input type="checkbox"/>
				အခြား <b>ဇဂျင်၊ ဓမ္မာရုံ</b>	<input checked="" type="checkbox"/>
မှတ်ချက်		မှတ်ချက်		မှတ်ချက်	

(ဂ) ကျွမ်းကျင်ပညာရှင် (ရွာသား/နေထိုင်)

ပညာရေး			ကျန်းမာရေး			တည်ဆောက်ရေး		
	နေထိုင်	လည်ပတ်		နေထိုင်	လည်ပတ်		နေထိုင်	လည်ပတ်
မူလတန်းပြ	<input checked="" type="checkbox"/>	<input type="checkbox"/>	ဆရာဝန်	<input type="checkbox"/>	<input type="checkbox"/>	လက်သမား	<input checked="" type="checkbox"/>	<input type="checkbox"/>
အလယ်တန်းပြ	<input type="checkbox"/>	<input type="checkbox"/>	ကျန်းမာရေးဝန်ထမ်း	<input type="checkbox"/>	<input type="checkbox"/>	ပန်းရန်	<input checked="" type="checkbox"/>	<input type="checkbox"/>
အထက်တန်းပြ	<input type="checkbox"/>	<input type="checkbox"/>	သူနာပြုဆရာမ	<input type="checkbox"/>	<input type="checkbox"/>	လျှပ်စစ်လုပ်သား	<input type="checkbox"/>	<input type="checkbox"/>
မူကြို	<input type="checkbox"/>	<input type="checkbox"/>	သားစွား	<input checked="" type="checkbox"/>	<input type="checkbox"/>	ပိုက်ဆက်	<input type="checkbox"/>	<input type="checkbox"/>
အခြား	<input type="checkbox"/>	<input type="checkbox"/>	ကျေးလက်ကျန်းမာရေးမှူး	<input type="checkbox"/>	<input type="checkbox"/>	မက္ကင်းနစ်	<input type="checkbox"/>	<input type="checkbox"/>
မှတ်ချက်			မှတ်ချက် <b>အရှေ့ သားစွား</b>			မှတ်ချက်		



(ဃ) လမ်းပန်းဆက်သွယ်ရေး (အမှန်ဖြစ်ပါ)  
 ကျောက်လမ်း ( ) ကတ္တရာ ( ) ကွန်ကရစ် ( ) ဆိုင်ကယ်လမ်း (✓) ကျောက်စရစ် ( )  
 မြေ (✓) လူသွားလမ်း (✓) အခြား \_\_\_\_\_

(င) ကျေးရွာဖွံ့ဖြိုးရေး စီမံကိန်း (Village Development Plan) (အမှန်ဖြစ်ပါ)  
 (၁) လူထုဗဟိုပြုစီမံကိန်း မတိုင်မီက ကျေးရွာစီမံကိန်း ရှိသလား ရှိ/ မရှိ/ မသိ  
 (၂) ရှိလျှင် မည်သည့်နှစ်က ရေးဆွဲခဲ့သလဲ \_\_\_\_\_ နှစ်/ မသိပါ ✓  
 (၃) မြို့နယ်အတည်ပြုချက် ရရှိထားသလား ရှိ/ မရှိ/ မသိ

(စ) ခရီးအကွာအဝေး (Distance)  
 (၁) ရွာ (အလယ်) မှ ကျေးရွာအုပ်စု (အလယ်) အကွာအဝေး မိုင်/ဖာလုံ ၇ /မသိပါ  
 (၂) ဤရွာနှင့် ကျေးရွာအုပ်စုရွာ (အလယ်) သွားချိန်  
 ခြောက်သွေ့ရာသီ - ထော်လာဂျီ/ဆိုင်ကယ်/ ခြေလျင် /မြည်း/ လှေ/ အခြား \_\_\_\_\_ (၈၀:၀၀) နာရီ  
 မိုးရာသီ - ထော်လာဂျီ/ဆိုင်ကယ်/ခြေလျင်/မြည်း/လှေ/အခြား \_\_\_\_\_ (၀၅:၃၀) နာရီ

(ဆ) သဘာဝဘေး ဤကျေးရွာတွင် ရေကြီးခြင်းကဲ့သို့သော သဘာဝဘေး ကျရောက်ခဲ့မှု  
 မရှိ  ရှိ (ဖော်ပြရန်) ရေကြီးကျရောက်မှုရှိ

ရာအိမ်မှူး အမည် ဦးစောထွန်း

လက်မှတ် [Signature] ရက်စွဲ \_\_\_\_\_

စည်းရုံးရေးမှူး အမည် \_\_\_\_\_  
 လက်မှတ် \_\_\_\_\_ ရက်စွဲ \_\_\_\_\_



ပုံစံ - ၈-၁ - ကျေးရွာ အချက်အလက် (FORM PC 1)

လမ်းညွှန်ချက်/ ကျေးရွာတစ်ရွာသို့ ပထမဆုံး မိတ်ဆက်ခရီးသွားရောက်သောအခါ လူထုစည်းရုံးရေးမှူးသည် ကျေးရွာခေါင်းဆောင်များအား ကျေးရွာအချက်အလက်များကို မေတ္တာရပ်ခံ၍ တောင်းခံရမည်။ ဤအချက်အလက်များကို စီမံကိန်းမိတ်ဆက်အစည်းဝေးမတိုင်မီ တောင်းခံရမည်။ စီမံကိန်းမိတ်ဆက်အစည်းဝေးတွင် လူထုစည်းရုံးရေးမှူးသည် ဤအချက်အလက်များအား စစ်ဆေးပြီး မှန်ကန်အောင်ပြုလုပ်ရမည်။ ပြီးနောက်တွင် လူထုစည်းရုံးရေးမှူးမှ သတင်းအချက်အလက်ထဲသို့ Tablets မှတစ်ဆင့် ဖြည့်သွင်းရမည်။
ရာအိမ်မှူးအမည် <u>ဦးအောင်စွတ်</u> ဇနီး <u>ဦးအောင်အေး</u> စည်းရုံးရေးမှူးအမည် <u>ဦးအောင်အေး</u>
မြည်နယ်/ တိုင်းဒေသကြီး <u>မင်္ဂလာ</u> ပြို့နယ် <u>မင်္ဂလာ</u> ကျေးရွာအုပ်စု <u>အလယ်စု</u> ကျေးရွာ <u>ကျောက်တိုင်</u>

(က) လူဦးရေ		ကိုးကွယ်သည့်ဘာသာ	
တိုင်းရင်းသား	အိမ်ထောင်စုပေါင်း	အိမ်ထောင်စုပေါင်း	
၁။ <u>ဗမာ</u>	<u>၆၂</u>	၁။ <u>ဗုဒ္ဓ</u>	<u>၆၂</u>
၂။		၂။	
၃။		၃။	
၄။ အခြားတိုင်းရင်းသား လူမျိုးစုများ		၄။	

လူဦးရေ	ကျား (အရေအတွက်)	မ (အရေအတွက်)
	<u>၂၅၁</u>	<u>၂၆၂</u>
အိမ်ထောင်ဦးစီး	<u>၄၇</u>	<u>၅၁</u>

(ခ) ကျေးရွာရှိ အခြေခံ အဆောက်အအုံ (Facilities)

ပညာရေး	ခြံစိုက်	ကျန်းမာရေး	ခြံစိုက်	ဘာသာရေး	ခြံစိုက်
အထက်တန်းကျောင်း	<input type="checkbox"/>	ဆေးရုံ	<input type="checkbox"/>	ဘုရား/စေတီ	<input type="checkbox"/>
အလယ်တန်းကျောင်း	<input type="checkbox"/>	ကျန်းမာရေးဌာန	<input type="checkbox"/>	ဘုန်းကြီးကျောင်း	<input checked="" type="checkbox"/>
မူလတန်းကျောင်း	<input checked="" type="checkbox"/>	ကျန်းမာရေးဌာနခွဲ	<input type="checkbox"/>	ဟိန္ဒူဘုရားကျောင်း	<input type="checkbox"/>
မူကြိုကျောင်း	<input type="checkbox"/>	ဆေးပေးခန်း	<input type="checkbox"/>	ခရစ်ယာန်ဘုရားကျောင်း	<input type="checkbox"/>
အခြား	<input type="checkbox"/>	အခြား	<input type="checkbox"/>	ဓလီ	<input type="checkbox"/>
				အခြား	<input type="checkbox"/>
မှတ်ချက်		မှတ်ချက်		မှတ်ချက်	

(ဂ) ကွမ်းကျင်သူများမှတ်တမ်း ၊ ကျေးရွာတွင်နေထိုင်သော သို့မဟုတ် တခြားရွာမှလာရောက်သော ကွမ်းကျင်သူများ

ပညာရေး	နေထိုင်	လည်ပတ်	ကျန်းမာရေး	နေထိုင်	လည်ပတ်	တည်ဆောက်ရေး	နေထိုင်	လည်ပတ်
မူလတန်း/ပြင်ဆရာ/ဆရာမ	<input checked="" type="checkbox"/>	<input checked="" type="checkbox"/>	ဆရာဝန်	<input type="checkbox"/>	<input type="checkbox"/>	လက်သမား	<input checked="" type="checkbox"/>	<input checked="" type="checkbox"/>
အလယ်တန်း/ပြင်ဆရာ/ဆရာမ	<input type="checkbox"/>	<input type="checkbox"/>	လ/ထကျန်းမာရေးမှူး	<input type="checkbox"/>	<input type="checkbox"/>	ပန်းရန်	<input checked="" type="checkbox"/>	<input type="checkbox"/>
အထက်တန်း/ပြင်ဆရာ/ဆရာမ	<input type="checkbox"/>	<input type="checkbox"/>	အမျိုးသမီးကျန်းမာရေးဆရာမ	<input type="checkbox"/>	<input type="checkbox"/>	လျှပ်စစ်ဆိုင်ရာ	<input type="checkbox"/>	<input type="checkbox"/>
မူကြိုဆရာ/ဆရာမ	<input type="checkbox"/>	<input type="checkbox"/>	အရံသားဖွား	<input checked="" type="checkbox"/>	<input type="checkbox"/>	ရေပိုက်သွယ်သူ	<input type="checkbox"/>	<input type="checkbox"/>
အခြား	<input type="checkbox"/>	<input type="checkbox"/>	ပြည်သူ့ကျန်းမာရေးလုပ်သား ၁/၂	<input checked="" type="checkbox"/>	<input type="checkbox"/>	စက်ပြင်ဆရာ	<input checked="" type="checkbox"/>	<input type="checkbox"/>
မှတ်ချက်			မှတ်ချက်			မှတ်ချက်		



(ဃ) ကျေးရွာသို့ ရောက်ရှိနိုင်သည့်လမ်းအခြေအနေ / ကျေးရွာတစ်ရွာသည် ၎င်း၏ကျေးရွာအုပ်စုနှင့် ဆက်သွယ်ထားသော လမ်းအခြေအနေ (အောက်ပါတို့ကိုတိုင်းပါ)

ကျောက်ကြမ်းလမ်း      ကတ္တရာလမ်း      ကွန်ကရစ်လမ်း      မော်တော်ဆိုင်ကယ်လမ်း ✓  
ကျောက်စင်းလမ်း      မြေသားလမ်း ✓      လူသွားလမ်း ✓      အခြား \_\_\_\_\_

(င) ကျေးရွာဖွံ့ဖြိုးရေး စီမံကိန်း (Village Development Plan) (အမှန်ဖြစ်ပါ)

(၁) လူထုဗဟိုပြုစီမံကိန်း မတိုင်မီက ကျေးရွာစီမံကိန်း ရှိသလား

ရှိ/ မရှိ/ မသိ

(၂) ရှိလျှင် မည်သည့်နှစ်က ရေးဆွဲခဲ့သလဲ

\_\_\_\_\_ နှစ်/ မသိပါ

(၃) ဖြန့်နယ်အတည်ပြုချက် ရရှိထားသလား

ရှိ/ မရှိ/ မသိ

(စ) ခရီးအကွာအဝေး (Distance)

(၁) ရွာ (အလယ်) မှ ကျေးရွာအုပ်စု (အလယ်) အကွာအဝေး

မိုင်/ တာလုံ \_\_\_\_\_ / မစဉ်ပါ

(၂) ဤရွာနှင့် ကျေးရွာအုပ်စုရွာ (အလယ်) သွားခရီး

ခြောက်သွေ့ရာသီ - ထော်လာရီး/ ဆိုင်ကယ်/ ခြေလျင် / မြည်း/ လှေ/ အခြား \_\_\_\_\_ (၀၀-၀၅) နာရီ

မိုးရာသီ - ထော်လာရီး/ ဆိုင်ကယ်/ ခြေလျင်/ မြည်း/ လှေ/ အခြား \_\_\_\_\_ (၀၀-၀၀) နာရီ

(ဆ) သဘာဝဘေး ဤကျေးရွာတွင် ရေကြီးခြင်းကဲ့သို့သော သဘာဝဘေး ကျရောက်ခဲ့မှု

မရှိ       ရှိ (ဖော်ပြရန်) \_\_\_\_\_

(ဇ) ကျေးရွာတွင် ဖွဲ့စည်းထားသော အဖွဲ့အစည်းများ

လူထုဗဟိုပြုစီမံကိန်းမတိုင်မီ ဤကျေးရွာတွင် ကျေးရွာဖွံ့ဖြိုးရေးအတွက် အစိုးရ(သို့) ရွာသားများကိုယ်တိုင်(သို့) စီမံကိန်းတစ်ခုခုမှ ဖွဲ့စည်းထားသည့် အဖွဲ့အစည်းများရှိပါသလား။

.....  
.....  
.....

ရာအိမ်မှူး အမည်

ဒေါ်အောင်စုအောင်

လက်မှတ်

[Signature]

ရက်စွဲ ၁၇.၇.၂၀၁၆

စည်းရုံးရေးမှူး အမည်

ဒေါ်အေးစုအေး

လက်မှတ်

[Signature]

ရက်စွဲ ၁၇.၇.၂၀၁၆



ပုံစံ - ၈ - ၁ ကျေးရွာအခြေခံအချက်အလက်များ (Form PC 1)

လမ်းညွှန်ရွက်၊ ကျေးရွာတစ်ရွာသို့ ပထမဦးစိတ်ဆက်စဉ် သွားရောက်သောအခါ လူထုစည်းရုံးရေးမှူးသည် ကျေးရွာ မြေပုံဆောင်များအား ကျေးရွာအချက်အလက်များကို မေတ္တာရပ်ခံ၍ တောင်းခံရသည်။ ဤအချက်အလက်များကို စီမံကိန်း ဝိတ်ဆက်အစည်းဝေးပေါင်းစည်းတောင်းခံရမည်။ စီမံကိန်းဝိတ်ဆက်အစည်းဝေးတွင် လူထုစည်းရုံးရေးမှူးသည် ဤအချက်အလက် များအား စစ်ဆေးပြီး မှန်ကန်အောင်ပြုလုပ်ရမည်။ မြို့နယ်တွင် လူထုစည်းရုံးရေးမှူးမှ သတင်းအချက်အလက်ထိသို့ Tablets မှ တဆင့် ပြည့်သွင်းရမည်။

ကျေးရွာအုပ်ချုပ်ရေးမှူး အမည်: ဦးခင်လွင် ကျေးရွာအုပ်ချုပ်ရေးမှူး၏ ဝန်နံပါတ်:                      လူထုစည်းရုံးရေးမှူး၏ အမည်:                     

မြို့နယ်:                      ကျေးရွာအုပ်စု:                      ကျေးရွာ:                     

က၊ လူဦးရေ

လူမျိုးစု	အိမ်ထောင်စုအရေအတွက်	ကိုးကွယ်သည့်ဘာသာ	အိမ်ထောင်စုအရေအတွက်
လူမျိုးစု (၁) -----	<u>                    </u>	ဘာသာ (၁) -----	<u>                    </u>
လူမျိုးစု (၂) -----		ဘာသာ (၂) -----	
လူမျိုးစု (၃) -----		ဘာသာ (၃) -----	
လူမျိုးစုစု -----		ဘာသာစု -----	
	အရေအတွက်		
မသန်စွမ်းသူများ			
သက်ကြီးရွယ်အိုများ (၆၅ နှစ်နှင့် အထက်)	<u>                    </u>		
စစ်ဘေးရှောင်			

	အမျိုးသား (အရေအတွက်)	အမျိုးသမီး (အရေအတွက်)
လူဦးရေ	<u>                    </u>	<u>                    </u>
လူမျိုးစု (၁) -----		
လူမျိုးစု (၂) -----		
လူမျိုးစု (၃) -----		
အိမ်ထောင်စဦးစီး	<u>                    </u>	<u>                    </u>

(ခ) အခြေခံအဆောက်အအုံ အသုံးအဆောင်များ

စာသင်ကျောင်း	အမှတ် ဖြစ်ပါ	ကျန်းမာရေး	အမှတ် ဖြစ်ပါ	ဘာသာရေး အဆောက် အအုံများ	အမှတ် ဖြစ်ပါ
အထက်တန်းကျောင်း	<input type="checkbox"/>	ဆေးရုံ	<input type="checkbox"/>	ဓေတီ	<input type="checkbox"/>
အလယ်တန်းကျောင်း	<input type="checkbox"/>	ကျန်းမာရေးဌာန	<input type="checkbox"/>	ဘုန်းကြီးကျောင်း	<input checked="" type="checkbox"/>
မူလတန်းကျောင်း	<input checked="" type="checkbox"/>	ကျန်းမာရေးဌာနခွဲ	<input type="checkbox"/>	ဟိန္ဒူဘုရားကျောင်း	<input type="checkbox"/>
မူကြိုကျောင်း	<input type="checkbox"/>	ဆေးပေးခန်း	<input type="checkbox"/>	ရေပန်းချီကျောင်း	<input type="checkbox"/>
အခြား	<input type="checkbox"/>	အခြား	<input type="checkbox"/>	ဓလီ	<input type="checkbox"/>
				အခြား	<input type="checkbox"/>
မှတ်ချက်		မှတ်ချက်		မှတ်ချက်	





(ဂ) ကျွမ်းကျင်သူများမှတ်တမ်း (ကျေးရွာတွင်နေထိုင်သော သို့မဟုတ် တခြားရွာမှလာရောက်သော ကျွမ်းကျင်သူများ)

(၁) စာသင်ကျောင်း			(၂) ကျွန်းမာရေး			(၃) လက်မှုပညာရှင်		
	ရွာတွင်နေထိုင်သူ	အခြားရွာမှလာသူ		ရွာတွင်နေထိုင်သူ	အခြားရွာမှလာသူ		ရွာတွင်နေထိုင်သူ	အခြားရွာမှလာသူ
မှလစာနိမ့်ပြဆရာ/မ	<input checked="" type="checkbox"/>	<input checked="" type="checkbox"/>	ဆရာဝန်	<input type="checkbox"/>	<input type="checkbox"/>	လက်သမား	<input checked="" type="checkbox"/>	<input type="checkbox"/>
အထက်တန်းပြဆရာ/မ	<input type="checkbox"/>	<input type="checkbox"/>	လက်ထောက်ကျွန်းမာရေးမှူး	<input type="checkbox"/>	<input type="checkbox"/>	ပန်းရံ	<input checked="" type="checkbox"/>	<input type="checkbox"/>
အလယ်တန်းပြဆရာ/မ	<input type="checkbox"/>	<input type="checkbox"/>	အမျိုးသမီးကျွန်းမာရေးဆရာမ	<input type="checkbox"/>	<input type="checkbox"/>	လျှပ်စစ်ကျွမ်းကျင်ပီးသမား	<input type="checkbox"/>	<input type="checkbox"/>
မူကြံဆရာ/မ	<input type="checkbox"/>	<input type="checkbox"/>	သားစားဆရာမ	<input checked="" type="checkbox"/>	<input type="checkbox"/>	ရေပိုက်သွယ်သူ	<input type="checkbox"/>	<input type="checkbox"/>
အခြား	<input type="checkbox"/>	<input type="checkbox"/>	ပြည်သူ့ကျွန်းမာရေးလုပ်သား	<input checked="" type="checkbox"/>	<input type="checkbox"/>	စက်ပြင်ဆရာ	<input checked="" type="checkbox"/>	<input type="checkbox"/>
မှတ်ချက်			မှတ်ချက်	အဂ္ဂိသားဖွား		မှတ်ချက်		

(ဃ) ကျေးရွာသို့ ရောက်ရှိနိုင်သည့် လမ်းအခြေအနေ / ကျေးရွာတစ်ရွာသည် ၎င်း၏ ကျေးရွာအုပ်စုနှင့် ဆက်သွယ်ထားသော လမ်းအခြေအနေ (အောက်ပါတို့ကိုပိုင်းပါ)

ကျောက်ကြမ်းလမ်း      ကတ္တရာလမ်း      ကွန်ကရစ်လမ်း      မော်တော်ဆိုင်ကယ်လမ်း  
 ကျောက်စင်းလမ်း      မြေသားလမ်း      လူသွားလမ်း      အခြား \_\_\_\_\_

(င) ကျေးရွာဖွံ့ဖြိုးမှုစီမံချက်

(၁) လူထုဗဟိုပြုစီမံကိန်းမစတင်မှ ဤကျေးရွာတွင်ကျေးရွာဖွံ့ဖြိုးမှု စီမံချက်ရှိခဲ့ပါသလား? ပိုင်းပါ  
ရှိပါသည်/မရှိပါ/မသိပါ

(၂) ရှိခဲ့ပါလျှင် ဤစီမံချက်ကို မည်သည့် ခုနှစ်တွင်ပြင်ဆင်ခဲ့ပါသနည်း? နှစ်-----/မသိပါ

(၃) ဤစီမံချက်ကို မြို့နယ်မှအတည်ပြုခဲ့ပါသလား? ပြုခဲ့ပါသည်/မပြုခဲ့ပါ /မသိပါ

(စ) ခရီးအကွာအဝေး

(၁) ဤကျေးရွာ၏ဗဟိုမှ ၎င်းကျေးရွာအုပ်စု၏ဗဟိုအထိ ခရီးပိုင်မည်မျှကွာဝေးသနည်း? ပိုင်---/မသိပါ

(၂) ဤကျေးရွာမှ ၎င်းကျေးရွာအုပ်စုဗဟိုအထိ သွားလာရာတွင်ကြာမြင့်သည့်အချိန်

ခြောက်သွေ့ရာသီတွင်ကြာချိန် --- ၀၀ : ၂၀ --- ဖော်လာဂျီ/မော်တော်ဆိုင်ကယ်/ခြေလျှင်/လား/မော်တော်ဘုတ်/  
 အခြား \_\_\_\_\_

မိုးရာသီတွင်ကြာချိန် --- ၀၀ : ၃၀ --- ဖော်လာဂျီ/မော်တော်ဆိုင်ကယ်/ခြေလျှင်/လား/မော်တော်ဘုတ်/  
 အခြား \_\_\_\_\_

(ဆ) ပတ်ဝန်းကျင်ဆိုင်ရာ သဘာဝဘေးအန္တရာယ်

ဤကျေးရွာတွင် ရေကြီးခြင်းကဲ့သို့ သဘာဝဘေးအန္တရာယ်ကျရောက်ဖူးခြင်း ရှိပါသလား

မရှိပါ       ရှိပါသည်      ရှိလျှင်ခေါ်ပြပါ --- ၁၄.၀၅.၂၀၁၆ ---



(က) ကောလိပ်တွင် နေထိုင်ရမည့် အချက်များ  
 (ခ) ကောလိပ်တွင် နေထိုင်ရမည့် အချက်များ (သို့) မှားယွင်းမှုကြောင့် (သို့) စီမံကိန်းတင်ပြမှု  
 နေထိုင်ရမည့် အချက်များကို သိရမည်

(က) မြန်မာ့အလင်းစာမေးပွဲ  
 (ခ) မြန်မာ့အလင်းစာမေးပွဲ အဖွဲ့ချုပ်

ကောလိပ်အဖွဲ့

အမည် ဦးဝင်းစွန်း

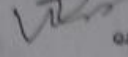
လက်မှတ်  ၁၀.၁.၂၀၁၇

ကောလိပ်အဖွဲ့

အမည် ဦးဝင်းစွန်း

လက်မှတ်  ၁၀.၁.၂၀၁၇









၁၀။ပုံစံ ၀ ဖြစ်တိုင်းစာတမ်းအချိန်ဇယား

ပုံစံ - ၀-၃ - စီမံကိန်းအချိန်ဇယား (FORM PC 3)

လမ်းညွှန်၊ သက်ဆိုင်ရာ စည်းရုံးရေးများ (CF/TF) များက ကျေးဇူးတင်ပေးသည့် စီမံကိန်းတစ်ဆင့်ပြီးတိုင်း ပြင်ဆင်ပေးရန်၊ စည်းရုံးရေးများအပေါ် ဖြစ်တိုင်း					
ရက်စွဲ ၆.၈.၂၀၁၆	မြို့နယ် ဖယ်လည်လွှာ	ခြံနယ် အစီအစဉ်	အစီအစဉ်		ကျေးဇူးတင်ပေးသည့် အစီအစဉ်
			စီမံကိန်းအစီအစဉ်	စီမံကိန်းအစီအစဉ်	
စီမံကိန်းအစီအစဉ်	စီမံကိန်းအစီအစဉ်	စီမံကိန်းအစီအစဉ်	စီမံကိန်းအစီအစဉ်	စီမံကိန်းအစီအစဉ်	စီမံကိန်းအစီအစဉ်
(၁) ပထမအစည်းအဝေး၊ ကော်မတီဖွဲ့ စည်းခြင်း					
(၂) ဒုတိယအစည်းအဝေး၊ ကျေးဇူးစီမံကိန်း ရေးဆွဲခြင်း					
(၃) ကျေးဇူးအုပ်စု စီမံကိန်း ဆုံးဖြတ်ချက်					
(၄) မြို့နယ်စီမံကိန်းရေးဆွဲရေးနှင့် အကောင်အထည်ဖော်ရေး ကော်မတီ အတည်ပြုချက်					
(၅) ကျေးဇူး အစီရင်ခံစာ ပြုစုခြင်း					
(၆.၁) စီမံကိန်း လုပ်ငန်းခွဲ ပြင်ဆင်မှု အစည်းအဝေး (ပုဂံ)					
(၆.၂) စီမံကိန်း လုပ်ငန်းခွဲ ပြင်ဆင်မှု အစည်းအဝေး (ဒဂုံ)					
(၆.၃) စီမံကိန်း လုပ်ငန်းခွဲ ပြင်ဆင်မှု အစည်းအဝေး (တက္ကသိုလ်)					
(၆.၄) စီမံကိန်း လုပ်ငန်းခွဲ ပြင်ဆင်မှု အစည်းအဝေး (ရန်ကင်း)					
(၆.၅) စီမံကိန်း လုပ်ငန်းခွဲ ပြင်ဆင်မှု အစည်းအဝေး (ပုဂံ)					
(၇) လုပ်ငန်း အကောင်အထည်ဖော်ခြင်း					
(၈.၁) ကျေးဇူးလုပ်ငန်း တိုးတက်မှု တင်ပြခြင်းအစည်းအဝေး (ပုဂံ)					
(၈.၂) ကျေးဇူးလုပ်ငန်း တိုးတက်မှု တင်ပြခြင်းအစည်းအဝေး (ဒဂုံ)					
(၈.၃) ကျေးဇူးလုပ်ငန်း တိုးတက်မှု တင်ပြခြင်းအစည်းအဝေး (တက္ကသိုလ်)					
(၈.၄) ကျေးဇူးလုပ်ငန်း တိုးတက်မှု တင်ပြခြင်းအစည်းအဝေး (ရန်ကင်း)					
(၈.၅) ကျေးဇူးလုပ်ငန်း တိုးတက်မှု တင်ပြခြင်းအစည်းအဝေး (ပုဂံ)					
(၉) သက္ကရာဇ် စစ်ဆေးခြင်း					
(၁၀) လူထုစစ်ဆေးပွဲ					





စီမံကိန်းဆောင်ရွက်မှုအဆင့်များ	နေ့စွဲ		အစည်းအဝေးတွင်တက်ရောက်သူအရေအတွက်			
	စတင်သည့်နေ့	ပြီးဆုံးသည့်နေ့	အမျိုးသားအရေအတွက်	အမျိုးသမီးအရေအတွက်	အစည်းအဝေးအရေအတွက်	လူမျိုးစု တက်ရောက်သူ အရေအတွက် လူမျိုးစုအမည်
၆. ဘာသာရေးကျင့်ကျမှု လှူထားအစီအစဉ် ရေးဆွဲခြင်း						
၆.၄၊ ပြင်/ထိန်းသိမ်းရေးအစဉ် ရေးဆွဲခြင်း						
၇. စီမံကိန်းလုပ်ငန်းခွဲ တိုးတက်မှု တောင့်ကြံစွာ လေ့လာစဉ်းစားရေး	မလို	မလို	မလို	မလို	မလို	မလို
၇.၁၊ အစည်းအဝေး ပထမအကြိမ်						
၇.၂၊ အစည်းအဝေး ဒုတိယအကြိမ်						
၇.၃၊ အစည်းအဝေး တတိယအကြိမ်						
၈. စီမံကိန်းလုပ်ငန်းခွဲ အပြီးသတ်စစ်ဆေးခြင်း အစည်းအဝေး						
၉. လူထုစစ်ဆေးမှုအစည်းအဝေး						







ပုံစံ - ၀ - ၂ - စီမံကိန်းစက်ဝန်းအချိန်ဇယား (PC 2)

လမ်းညွှန်ချက်၊ သက်ဆိုင်ရာလုပ်ငန်းစဉ်များ/လက်ထောက်နည်းပညာနည်းပညာများ/စီမံကိန်းစက်ဝန်းအဆင့်တစ်ခုစီပြီးစီးတိုင်း ကျေးရွာနှင့် ကျေးရွာအုပ်စုအတွက် ဤစီမံကိန်း ဖြည့်သွင်းရမည်။

စည်းရုံးရေးမှူး/ဝန်ထမ်း အမည် \_\_\_\_\_ စက်ဝန်းအားအမှတ်ပြင်ပါ  စက်ဝန်း(၁)  စက်ဝန်း(၂)  စက်ဝန်း(၃)

ဇနီး  စက်ဝန်း (၄) \_\_\_\_\_

ပြည်နယ်/တိုင်း \_\_\_\_\_ မြို့နယ် \_\_\_\_\_ ကျေးရွာအုပ်စု \_\_\_\_\_ ကျေးရွာ \_\_\_\_\_

စီမံကိန်းဆောင်ရွက်မှုအဆင့်များ	ဇနီး		အစဉ်အလျောက်တက်ရောက်သူအရေအတွက်			
	စတင်သည့် ဇနီး	ပြီးဆုံးသည့်ဇနီး	အချိုးသား အရေအတွက်	အချိုးသမီး အရေအတွက်	အိမ်ထောင်စု အရေအတွက်	လူချိန်စုတက်ရောက်သူ အရေအတွက် နှင့် လူချိန်အမည်
၁။ ကျေးရွာစီမံကိန်း၊ မိတ်ဆက်အစည်းအဝေး						
၂။ ကျေးရွာဖွံ့ဖြိုးရေး စီမံချက်ရေးဆွဲခြင်း အစည်းအဝေး						
၃။ ကျေးရွာအုပ်စု လုပ်ငန်းဆုံးဖြတ်ချက်ချသည့် အစည်းအဝေး						
၄။ မြို့နယ်အဆင့် စီမံကိန်းရေးဆွဲရေး နှင့် အကောင်အထည်ဖော်ရေးကော်မတီ၏ စီမံကိန်း သုံးသပ်မှု အစည်းအဝေး			မလို	မလို	မလို	မလို
၅။ မြို့နယ် စီမံကိန်းရေးဆွဲရေး နှင့် အကောင်အထည်ဖော်ရေး ကော်မတီ၏ဆုံးဖြတ်ချက်ကို ရွာသို့ အသိပေး အကြောင်းကြားသည့် အစည်းအဝေး						
၆။ စီမံကိန်းလုပ်ငန်းဖွံ့ဖြိုးစီမံချက်ရေးဆွဲခြင်း အစည်းအဝေး						
၆.၀။ စီမံကိန်းလုပ်ငန်း အကောင်အထည်ဖော် ရေးအစီအစဉ် ရေးဆွဲခြင်း						





<p>၆။ ယခုအခါ ရှိနေသော အခြေအနေအထား</p> <p>၆.၁။ အခြေအနေအထား</p> <p>၆.၂။ အခြေအနေအထား</p> <p>၆.၃။ အခြေအနေအထား</p>							
<p>၇။ အခြေအနေအထား</p> <p>၇.၁။ အခြေအနေအထား</p> <p>၇.၂။ အခြေအနေအထား</p> <p>၇.၃။ အခြေအနေအထား</p>							
<p>၈။ အခြေအနေအထား</p> <p>၈.၁။ အခြေအနေအထား</p> <p>၈.၂။ အခြေအနေအထား</p> <p>၈.၃။ အခြေအနေအထား</p>							





ပုံစံ - ၈-၄ - ကျေးရွာမျှော်မှန်းချက် (FORM PC 4)

လမ်းညွှန်။ ကျေးရွာမျှော်မှန်းချက် အစည်းအဝေးအပြီးတွင် ကျေးရွာ စီ/ထောက်သည် လူထုစည်းရုံးရေးမှူး၏ အကူအညီဖြင့် ဤပုံစံကို ဖြည့်သွင်းရမည်။ လူထုဗဟိုပြုစီမံကိန်း ရန်ပုံငွေသာမဟုတ်၊ အခြားရန်ပုံငွေများ အပါအဝင် အခက်အခဲအားလုံး၊ ဦးစားပေး အစီအစဉ်များ၊ လုပ်ငန်းစဉ်များပါ ရေးသွင်းပါ။

စည်းရုံးရေးမှူးအမည်			
ရက်စွဲ။	<input type="checkbox"/> ပ နှစ်	<input type="checkbox"/> ဒု နှစ်	<input type="checkbox"/> တ နှစ်
ပြည်နယ်/ တိုင်းဒေသကြီး	မြို့နယ်	ကျေးရွာအုပ်စု	ကျေးရွာ

(က) အခက်အခဲများ (အဓိက အခက်အခဲများအနက် အနည်းဆုံး ၅ ခု ရေးပါ)

အမျိုးသားများဘက်မှ တင်ပြသော အခက်အခဲများ		အမျိုးသမီးများဘက်မှ တင်ပြသော အခက်အခဲများ	
၁	စာကြည်တိုက်	၁	မူ ဖြိုကျောင်း
၂	စက်ကလာ	၂	စာကြည်တိုက်
၃		၃	စက်ကလာ
၄		၄	
၅		၅	

(ခ) မျှော်မှန်းချက် နောက် ၅ နှစ်ကြာကာလတွင် ကျေးရွာဖွံ့ဖြိုးမှုအတွက် အဓိက ရည်မှန်းချက်များ (၅ ခု)

အမျိုးသားများဘက်မှ တင်ပြသော ရည်မှန်းချက်		အမျိုးသမီးများဘက်မှ တင်ပြသော ရည်မှန်းချက်	
၁		၁	ရွာတွင်းလမ်းများ သန့်ရှင်းသစ်ရပ်
၂		၂	ရွာ ကောင်းမွန်ရေးအဖွဲ့
၃		၃	
၄		၄	
၅		၅	

(ဂ) ကျေးရွာတွင် ၃ နှစ်အတွင်း ဆောင်ရွက်မည့် ဦးစားပေး လုပ်ငန်းများ (လူထုဗဟိုပြုစီမံကိန်း ရန်ပုံငွေသာမဟုတ်၊ အခြားရန်ပုံငွေများအတွက်ပါ ရေးသွင်းပြီး လူထုဗဟိုပြုစီမံကိန်း ရန်ပုံငွေဖြင့် ဆောင်ရွက်မည့် လုပ်ငန်းကို ခြစ်ပါ)

ကျေးရွာ ဦးစားပေး ဖွံ့ဖြိုးရေး လုပ်ငန်းများ	ကျား/ မ/ ကျား+မ တင်ပြချက်	လူထုဗဟိုပြု စီမံကိန်းမှ ဆောင်ရွက်ရန် အမှန်ဖြစ်ပါ	ခန့်မှန်း ကုန်ကျငွေ	ခန့်မှန်း အကျိုးပြုဦးရေ
၁				
၂				
၃				
၄				
၅				
၆				

ကျေးရွာစီမံကိန်း အထောက်အကူပြု ကော်မတီ ဥက္ကဋ္ဌ အတည်ပြုချက်

လက်မှတ်  ရက်စွဲ



ပုံစံ ၈-၃ ကျေးရွာခွဲ ငြိမ်းရေး ဦးစားပေးအစီအစဉ် (Form PC 3)

လယ်ညွှန်ချက်၊ အဆင့် (၃) ကျေးရွာမှော်မှန်းချက်အစည်းအဝေး ပြီးဆုံးသောအခါ ကျေးရွာပိတ်ကိန်း အထောက်အကူပြုကော်မတီသည် လူထုစည်းရုံးရေးမှူးအကူအညီဖြင့် ဤပုံစံကိုပြည့်စုံအောင် ဖြည့်သွင်းရမည်။ အားလုံးသော အခက်အခဲအတားအဆီးများ၊ ဖွံ့ဖြိုးမှုဦးစားပေးအစီအစဉ်များ၊ လူထုတဟိုပြုပိတ်ကိန်း၏ ရန်ပုံငွေအရင်းအမြစ်နှင့် မသက်ဆိုင်သည့် လုပ်ငန်းများအားလုံးကိုဖော်ပြရမည်။

လူထုစည်းရုံးရေးမှူး/ဝန်ထမ်း အမည် ဦးကြွယ်စိုးလှိုင်  
 နေ့စွဲ ၁၈.၇.၂၀၁၆ စက်ဝန်းအား အမှတ်ခြစ်ပါ (✓)  စက်ဝန်း(၁)  စက်ဝန်း (၂)  စက်ဝန်း (၃)  စက်ဝန်း (၄)

ပြည်နယ်/တိုင်း <u>စစ်ကိုင်း</u>	ဦးနယ် <u>ပင်လည်ဘူး</u>	ကျေးရွာအုပ်စု <u>ဘလယ်ခွ</u>	ကျေးရွာ <u>ကျောက်တိုင်</u>
------------------------------------	---------------------------	--------------------------------	-------------------------------

က. အခက်အခဲအတားအဆီးများအားခွေးနှစ်ခြင်း - ယခုလက်ရှိအခြေအနေတွင်ဤကျေးရွာခွဲ ငြိမ်းတိုးတက်ရေးအတွက် အဓိကအခက်အခဲအတားအဆီးများသည် မည်သည်များဖြစ်ပါသနည်း(အမျိုးသား/သမီး အနည်းဆုံးအခက်အခဲ ၅ ခုဖော်ပြပါ)

အမျိုးသား အဖွဲ့မှတင်ပြသောအခက်အခဲအတားအဆီးများ	အမျိုးသမီး အဖွဲ့မှတင်ပြသောအခက်အခဲအတားအဆီးများ
၁ စာတင်ကျောင်း ဖြစ်တိုး နဲ့ရုံ	၁ စာတင်ကျောင်း ဖြစ်တိုး နဲ့ရုံ
၂ မူကြိုကျောင်း	၂ မူကြိုကျောင်း
၃ စာတင်ကျောင်း စရံတာ၊ မျှော်လင့်ချက်	၃ စာတင်ကျောင်း စရံတာ၊ မျှော်လင့်ချက်
၄ စာကြည့်တိုက်	၄ စာကြည့်တိုက်
၅ ရွာတွင်း ကမ်းတံတား	၅ ရွာတွင်း ကမ်းတံတား
၆ မူဆိုင်ကျောင်း	၆ မူဆိုင်ကျောင်း

ခ. မှော်မှန်းခြင်း- ဤကျေးရွာခွဲငြိမ်းတိုးတက်ရေးအတွက်နောင်လာမည့် (၅) နှစ်အားရည်ရွယ်၍ ဆောင်ရွက်ရန်အတွက် မည်သည့်အရာများသည်အဓိကမှော်မှန်းချက်ဖြစ်သနည်း။

အမျိုးသားအဖွဲ့မှတင်ပြသောမှော်မှန်းချက်များ	အမျိုးသမီးအဖွဲ့မှတင်ပြသောမှော်မှန်းချက်များ
၁ စာတင်ကျောင်း၊ တင်း အတွင်း ရေအဖျား ကျန်းမာရေး	၁ မိုးတွင်း၊ ကာလတွင် စာတင်ကျောင်း အတွင်း ရေ
၂ နေ့စဉ် ကျန်းမာရေး ဖြစ်ပေါ်စေခြင်း	၂ များ ဝင်ရောက်မှုကို ကာကွယ်နိုင်စေခြင်း
၃ ကစား ယာဉ်များ မူတည်ခြင်း ပုံစံတစ်ခု	၃ ကစား ယာဉ်များ မူတည်ခြင်း ပုံစံတစ်ခု
၄ ကြားပြန် နည်း	၄ ကြားပြန် နည်း
၅ ကျောင်း၊ တာ၊ ရွာ များ အဖွဲ့အစည်းကို ကာကွယ်နိုင်စေခြင်း	၅ ကျောင်း၊ တာ၊ ရွာ များ အဖွဲ့အစည်းကို ကာကွယ်နိုင်စေခြင်း
၆ ကစားများ အတိတ်က စတင်လုပ်ကိုင်မှုများ လိုအပ်မှု၊ ကာလစဉ်	၆ ကစား အခြေ အတိတ်က စတင်လုပ်ကိုင်မှုများ လိုအပ်မှု၊ ကာလစဉ်



ဂ. ဤကျေးရွာ၏ လာမည့် ( ၃ ) နှစ်အတွက် ဦးစားပေး ဖွံ့ဖြိုးတိုးတက်မှု လုပ်ငန်း အစီအစဉ်များအားဖော်ပြပါ။  
 (လူထုပဟိုပြုစီမံကိန်း နှင့် ပတ်သက်သည့် အချိန်ပြည့်စုံစာ အစီအစဉ်များကို ဦးစားပေး အဆင့်အလိုက်ဖော်ပြပြီး ကျန် လူထုပဟိုပြု စီမံကိန်း ရန်ပုံငွေအရင်းအမြစ်နှင့် မပတ်သက်သည့်အစီအစဉ်များလည်းဖော်ပြရန်ဖြစ်သည် )

ကျေးရွာအတွက် ဦးစားပေး ဖွံ့ဖြိုးတိုးတက်မှု လုပ်ငန်းစဉ်များ	အဆိုပြုသူ (အမျိုးသားများ/ အမျိုးသမီးများ/ အမျိုးသား+အမျိုးသမီး)	လူထုပဟိုပြုစီမံကိန်းအတွက် အဆိုပြုသည် (ဦးစားပေးအဆင့် အလိုက်ဖော်ပြပါ)	ခန့်မှန်း ကုန်ကျ ဝေရိတ်	အကျိုးခံစား ခွင့်ရှိသူ ခန့်မှန်းခြေ အရေအတွက်
၁ စာသင်ကျောင်း ဖွဲ့စည်းခြင်း	ကျား + မ	၁	၃၃၇ ၀၀၀	၄၃
၂ မူပိုင်ကျောင်း	ကျား + မ	၂	၂၀၀ ၀၀ ၀၀၀	
၃ စာသင်ပွဲ၊ လှိုက်	ကျား + မ	၃	၁၀ ၀၀၀ ၀၀၀	
၄ ရွာတွင်း လမ်း၊ တံတား	ကျား + မ	၄	၈၀ ၀၀ ၀၀၀	
၅ မူပိုင်ကျောင်း	ကျား + မ	၅	၂၀၀ ၀၀ ၀၀၀	
၆				

ဥက္ကဋ္ဌ ၊ ကျေးရွာစီမံကိန်းအထောက်အကူပြုကော်မတီမှအတည်ပြုသည်။

အမည်... ဒေါ်သန်းလှိုင် ... လက်မှတ်... ဒေါ်သန်းလှိုင် ... ၁၄.၅.၂၀၁၆





ပုံစံ ၈-၃ ကျေးရွာခွဲခြားရေး ဦးစားပေးအစီအစဉ် (Form PC 3)

လမ်းညွှန်ရွက်/ အဆင့် (၃) ကျေးရွာမှိုင်းရက်အစည်းအဝေး ပြီးဆုံးသောအခါ ကျေးရွာစီမံကိန်း အထောက်အကူပြုကော်မတီသည် လူထုစည်းရုံးရေးမှူးအကူအညီဖြင့် ဤပုံစံကိုပြည့်စုံအောင် ဖြည့်သွင်းရမည်။ အားလုံးသော အခက်အခဲအတားအဆီးများ၊ ဖွံ့ဖြိုးမှုဦးစားပေးအစီအစဉ်များ၊ လူထုတော်ပြင်ပကိန်း၏ ရန်ပုံငွေအရင်းအမြစ်နှင့် မသက်ဆိုင်သည့် လုပ်ငန်းများအားလုံးကိုဖော်ပြရမည်။

လူထုစည်းရုံးရေးမှူး/ဝန်ထမ်း အမည် ဒီ.လှိုင်စံ၊ ထွန်း

နေ့စွဲ ၁၉.၁.၂၀၁၆ စက်ဝန်းအား အမှတ်ခြစ်ပါ (✓)  စက်ဝန်း(၁)  စက်ဝန်း (၂)  စက်ဝန်း (၃)  စက်ဝန်း (၄)

ပြည်နယ်/တိုင်း	မြို့နယ်	ကျေးရွာအုပ်စု	ကျေးရွာ
မန္တလေး	ပင်မည်ကျွန်း	ကလေးစု	ကျောက်တိုင်

က. အခက်အခဲအတားအဆီးများအားစွေးနှေးခြင်း - ယခုလက်ရှိအခြေအနေတွင်ဤကျေးရွာခွဲခြားတိုးတက်ရေးအတွက် အဓိကအခက်အခဲအတားအဆီးများသည် မည်သည့်များဖြစ်ပါသနည်း(အမျိုးသား/သမီး အနည်းဆုံးအခက်အခဲ ၅ ခုစီဖော်ပြပါ)

အမျိုးသား အဖွဲ့မှတင်ပြသောအခက်အခဲအတားအဆီးများ	အမျိုးသမီး အဖွဲ့မှတင်ပြသောအခက်အခဲအတားအဆီးများ
၁ မောင်ထွန်းစက်ကုန်ရရှိ	၁ စက်မှုပစ္စည်း
၂ ဓါတ်၊ ချွေး၊ ကျေး၊ ချွေး၊ စက်ကုန်ရရှိ	၂ ဆေး၊ ချွေး၊ ဆေး၊ ဆေး၊ ဆေး၊ ဆေး၊ ဆေး၊ ဆေး
၃ ရေပိုက်စက်	၃ မီးယပ်စား၊ နှစ်စက်ရုံး
၄ စိုက်ပျိုးရေး၊ ချွေး၊ ဆေး၊ ဆေး၊ ဆေး၊ ဆေး	၄ ဆေး၊ ဆေး၊ ဆေး၊ ဆေး၊ ဆေး၊ ဆေး
၅ ဆေး၊ ဆေး၊ ဆေး၊ ဆေး၊ ဆေး၊ ဆေး	၅ ဆေး၊ ဆေး၊ ဆေး၊ ဆေး၊ ဆေး၊ ဆေး
၆ ဆေး၊ ဆေး၊ ဆေး၊ ဆေး၊ ဆေး၊ ဆေး	၆ ဆေး၊ ဆေး၊ ဆေး၊ ဆေး၊ ဆေး၊ ဆေး
၇ ဆေး၊ ဆေး၊ ဆေး၊ ဆေး၊ ဆေး၊ ဆေး	

ခ. မျှော်မှန်းခြင်း- ဤကျေးရွာခွဲခြားတိုးတက်ရေးအတွက်နောင်လာမည့် (၅) နှစ်အားရည်ရွယ်၍ ဆောင်ရွက်ရန်အတွက် မည်သည့်အရာများသည်အဓိကမျှော်မှန်းရက်ဖြစ်သနည်း။

အမျိုးသားအဖွဲ့မှတင်ပြသောမျှော်မှန်းရက်များ	အမျိုးသမီးအဖွဲ့မှတင်ပြသောမျှော်မှန်းရက်များ
၁ စက်မှု၊ ကုန်ထုတ်လုပ်ရေး၊ ဆေး၊ ဆေး	၁ စက်မှု၊ ဆေး၊ ဆေး၊ ဆေး၊ ဆေး
၂ ချွေး၊ ဆေး၊ ဆေး	၂ ဆေး၊ ဆေး၊ ဆေး၊ ဆေး၊ ဆေး
၃ ချွေး၊ ဆေး၊ ဆေး၊ ဆေး	၃ ဆေး၊ ဆေး၊ ဆေး၊ ဆေး၊ ဆေး
၄ ဆေး၊ ဆေး၊ ဆေး၊ ဆေး	၄ ဆေး၊ ဆေး၊ ဆေး၊ ဆေး၊ ဆေး
၅ ချွေး၊ ဆေး၊ ဆေး	၅ ဆေး၊ ဆေး၊ ဆေး၊ ဆေး၊ ဆေး
၆ ဆေး၊ ဆေး၊ ဆေး၊ ဆေး	၆ ဆေး၊ ဆေး၊ ဆေး၊ ဆေး၊ ဆေး
၇ ဆေး၊ ဆေး၊ ဆေး၊ ဆေး	၇ ဆေး၊ ဆေး၊ ဆေး၊ ဆေး၊ ဆေး
၈ ဆေး၊ ဆေး၊ ဆေး၊ ဆေး	



ဂ. ဤကျေးရွာ၏ လာမည့် ( ၃ ) နှစ်အတွက် ဦးစားပေး ဖွံ့ဖြိုးတိုးတက်မှု လုပ်ငန်း အစီအစဉ်များအားဖော်ပြပါ။  
 (လူထုဝဟ်ပြုစီမံကိန်း ရန်ပုံငွေအတွက် အဆိုပြုသော အစီအစဉ်များကိုဦးစားပေး အဆင့်အလိုက်ဖော်ပြပြီး ကျန် လူထုဝဟ်ပြု စီမံကိန်း ရန်ပုံငွေအရင်းအမြစ်နှင့် ပတ်သက်သည့်အစီအစဉ်များလည်းဖော်ပြရန်ဖြစ်သည် )

ကျေးရွာအတွက်ဦးစားပေးဖွံ့ဖြိုးတိုးတက်မှု လုပ်ငန်းစဉ်များ	အဆိုပြုသူ (အမျိုးသားများ/ အမျိုးသမီးများ/ အမျိုးသား+အမျိုးသမီး)	လူထုဝဟ်ပြုစီမံကိန်းအတွက် အဆိုပြုသည် (ဦးစားပေးအဆင့် အလိုက်ဖော်ပြပါ)	ခန့်မှန်း ကုန်ကျ စရိတ်	အကျိုးခံစား ခွင့်ရှိသူခန့်မှန်းခြေ အရေအတွက်
၁ တိရစ္ဆာန်စောင့်ရှောက်ရေး	ကျား	၁		
၂ ကျေးရွာ ရေပေးစနစ်	မ	၂		
၃ မြေရေပြိုကျမှု ခြစ်ရပ်ကာကွယ်ရေး	ကျား	၃		
၄ လမ်းဆေးရေး	မ	၄		
၅ စစ်ဆေးရေး	ကျား	၅		
၆ ကျေးရွာအတွက် (ကျား + မ)	ကျား + မ	၆		

ဥက္ကဋ္ဌ၊ ကျေးရွာစီမံကိန်းအထောက်အကူပြုဧကန်စီမံကိန်းအဖွဲ့သည်။

အမည် ဒေါ်အိမ်စောင့် လက်မှတ် ဒေါ်အိမ်စောင့် ခန့်မှန်း ၂၀၂၁.၁.၂၀၂၀



ပုံစံ - ၈ - ၃ ကျေးရွာခွဲ၊ ပြီးရေး ဦးစားပေးအစီအစဉ် (Form PC 3)

လယ်ဥယျာဉ်၊ အဆင့်(၃) ကျေးရွာမှော်မှန်းချက်အစည်းအဝေး ပြီးဆုံးသောအခါ ကျေးရွာစီမံကိန်း အထောက်အကူပြု ကော်မတီသည် လူထုစည်းရုံးရေးမှူးအကူအညီဖြင့် ဤပုံစံကိုပြည့်စုံအောင် ဖြည့်သွင်းရမည်။

လူထုစည်းရုံးရေးမှူး/ဝန်ထမ်း အမည် - ဒေါ်မာမာမာမာမာ

နေ့စွဲ - ၁၁.၁.၂၀၁၇ ကော်ဝန်းအား အမှတ်ဖြစ်ပါ (✓)  မကော်ဝန်း(၀)   
 ကော်ဝန်း(၂)  ကော်ဝန်း(၃)  ကော်ဝန်း(၄)

ပြည်နယ်/တိုင်း - စစ်ကိုင်း၊ ပြန်လည်ပေးသွင်းရန်အတွက် အမည် - ဒေါ်မာမာမာမာမာ၊ ကျေးရွာ - ၆ လျာကန် ဝါဒီ

က။ အခက်အခဲအတားအဆီးများအားဆွေးနွေးခြင်း - ယခုလက်ရှိအခြေအနေတွင် ဤကျေးရွာခွဲ၊ ပြီးတိုးတက်ရေးအတွက် အဓိက အခက်အခဲအတားအဆီးများသည် မည်သည်များဖြစ်ပါသနည်း။ (အမျိုးသား/သမီး အနည်းဆုံးအခက်အခဲ ၅ ခုစီဖော်ပြပါ)

အမျိုးသား အဖွဲ့မှ တင်ပြသော အခက်အခဲအတားအဆီးများ	အမျိုးသမီး အဖွဲ့မှ တင်ပြသော အခက်အခဲအတားအဆီးများ
၀ မညာဓါး ဒါး နည်းခြင်း	၀ မညာဓါး ဒါး နည်းခြင်း
၂ မညာဓါး လာရမည်ခြင်း	၂ မညာဓါး လာရမည်ခြင်း
၃ မညာဓါး ပိုနည်းပါးခြင်း	၃ မညာဓါး ပိုနည်းပါးခြင်း
၄ သီးနှံများ အလွယ်တကူ ရောင်းချနိုင်ခြင်း	၄ သီးနှံများ အလွယ်တကူ ရောင်းချနိုင်ခြင်း
၅ လက်မှုပညာ အထောက်အကူပြုခြင်း	၅ လက်မှုပညာ အထောက်အကူပြုခြင်း
၆ သီးနှံအတွက် ကျေးဇူးပြု နည်းခြင်း	၆ သီးနှံအတွက် ကျေးဇူးပြု နည်းခြင်း
၇ ဝန်ဆောင်မှု ရရှိခြင်း	၇ ဝန်ဆောင်မှု ရရှိခြင်း

ခ။ မှော်မှန်းခြင်း - နောင်လာမည့် (၅) နှစ် အတွင်း ကျေးရွာခွဲ၊ ပြီးရေး မှော်မှန်းလျာထားချက်များအား တင်ပြပါ။

အမျိုးသားအဖွဲ့မှ တင်ပြသော မှော်မှန်းချက်များ	အမျိုးသမီးအဖွဲ့မှ တင်ပြသော မှော်မှန်းချက်များ
၀ မညာဓါး ဒါး အခက်အခဲ နည်းပါးခြင်း	၀ မညာဓါး ဒါး အခက်အခဲ နည်းပါးခြင်း
၂ အလွယ်တကူ ရောင်းချနိုင်မည်	၂ အလွယ်တကူ ရောင်းချနိုင်မည်
၃ အခက်အခဲ နည်းပါးမည်	၃ အခက်အခဲ နည်းပါးမည်
၄ သီးနှံများ ပိုမို ရောင်းချနိုင်မည်	၄ သီးနှံများ ပိုမို ရောင်းချနိုင်မည်
၅ လက်မှုပညာ အထောက်အကူပြုခြင်း	၅ လက်မှုပညာ အထောက်အကူပြုခြင်း
၆ သီးနှံအတွက် ကျေးဇူးပြု နည်းပါးမည်	၆ သီးနှံအတွက် ကျေးဇူးပြု နည်းပါးမည်
၇ ဝန်ဆောင်မှု ရရှိမည်	၇ ဝန်ဆောင်မှု ရရှိမည်



၈။ လူထုဝိပင်္ကန်း၏ လာမည့် ( ၃ ) နှစ်အတွက် အကျိုးပင်သော ဦးစားပေး ဖွံ့ဖြိုးတိုးတက်မှု လုပ်ငန်း အစီအစဉ်များအားဖော်ပြပါ။

အဆင့်	ကျေးရွာအတွက် ဦးစားပေး ဖွံ့ဖြိုးတိုးတက်မှု လုပ်ငန်းစဉ်များ	အဆိုပြုသူ (အမျိုးသားများ/ အမျိုးသမီးများ/အမျိုးသား+ အမျိုးသမီး)	ခန့်မှန်းကုန်ကျ ဝင်ရံ	အကျိုးခံစားခွင့်ရှိသူ ခန့်မှန်းခြေ အရေ အတွက်
၁	ဖျူဖြူကျောင်း ဘုတ်အဖွဲ့	၈၅ + ၆	၁၀၀၀၀၀၀၀	၈၀၀၀၀၀၀၀
၂	ရွာတွင်းလမ်း ဖြူဖြူခြင်း	၈၅ + ၆	၁၅၀၀၀၀၀၀	၂၀၇
၃	စာပိုဒ်တိုက်အောက်ခြင်း	၈၅ + ၆	၁၀၀၀၀၀၀၀	၂၀၇
၄	ရွာတွင်း ရွာချောင်း အောက်ခြင်း ဘုတ်အဖွဲ့ (၈၅+၆)	၈၅+၆	၁၅၀၀၀၀၀၀	၂၀၇
၅	ဖျူဖြူကျောင်း အောက်ခြင်း ဘုတ်အဖွဲ့ (၈၅+၆)	၈၅+၆	၁၀၀၀၀၀၀၀	၂၀၇
၆	ရွာတွင်း ရွာချောင်း အောက်ခြင်း			၂၀၇
၇	ရွာတွင်း ရွာချောင်း အောက်ခြင်း			၂၀၇

၉။ လူထုဝိပင်္ကန်း၏ လာမည့် ( ၃ ) နှစ်အတွက် အကျိုးပင်သော ဦးစားပေး ဖွံ့ဖြိုးတိုးတက်မှု လုပ်ငန်း အစီအစဉ်များအားဖော်ပြပါ။

အဆင့်	ကျေးရွာအတွက် ဦးစားပေး ဖွံ့ဖြိုး တိုးတက်မှု လုပ်ငန်းစဉ်များ	အဆိုပြုသူ (အမျိုးသားများ/ အမျိုးသမီးများ/အမျိုးသား+ အမျိုးသမီး)	အခန်းကဏ္ဍ
၁	ရွာတွင်း ရွာချောင်း အောက်ခြင်း	၈၅ + ၆	
၂	ရွာတွင်း ရွာချောင်း အောက်ခြင်း	၈၅ + ၆	
၃	ရွာတွင်း ရွာချောင်း အောက်ခြင်း	၆	
၄	ရွာတွင်း ရွာချောင်း အောက်ခြင်း	၈	
၅	ရွာတွင်း ရွာချောင်း အောက်ခြင်း	၆	

ဥက္ကဋ္ဌ ၊ ကျေးရွာဝိပင်္ကန်းအထောက်အကူပြုကော်မတီမှ အတည်ပြုသည်။  
 အမည် ဦးသိန်းကျော် လက်မှတ် [Signature] ခရ.ရ. ၁၁.၁.၂၀၁၇





၄	အဆို. ကျ. ခြစ်ကြောင်း အသံအသွယ်	၄	အဆို. ကျ. ခြစ်ကြောင်း အသံအသွယ် နှစ်ပုဒ်
၅	မိမိတို့ အေးချမ်းစွာနေထိုင်ခြင်း ကျင့်စဉ်	၅	ခိုင်မာချမ်းသာမှု အသံအသွယ် လာမည့် ဝမ်း
၆	အဆိုနှင့်အတူ သွားလာခြင်းပညာ	၆	အဆိုနှင့်အတူ သွားလာ ခြင်းပညာ
၇	ဝမ်းနည်းမှု၊ ချမ်းသာခြင်းပညာ	၇	ဝမ်းနည်းမှု၊ ချမ်းသာခြင်းပညာ နှစ်ပုဒ်
၈	ပုဒ်တို ခြစ်ပွားရေး အသံအသွယ်	၈	အသံအသွယ် လာမည့်
၉	လျှမ်းမေးပေးခြင်းအတွက်	၉	လျှမ်းမေးပေးခြင်းအတွက် အဆို
၁၀	အဆိုနှင့်အတူ အသံအသွယ်	၁၀	၁၀တွင် အသံအသွယ်
၁၁	လျှမ်းမေးခြင်းအတွက် အဆိုနှင့်အတူ	၁၁	လျှမ်းမေးခြင်းအတွက် အဆိုနှင့်အတူ
၁၂	မိမိတို့ နေခြင်း	၁၂	မိမိတို့ နေခြင်း
၁၃	အသံအသွယ် ခြစ်ပွားခြင်း	၁၃	အသံအသွယ် ခြစ်ပွားခြင်း
၁၄	လျှမ်းမေးခြင်း နှစ်ပုဒ်	၁၄	လျှမ်းမေးခြင်း နှစ်ပုဒ်

၈။ လူထုစိမ်းစိုက်မှု အသံအသွယ် (၃) နှစ်အတွက် အကျုံးဝင်သော ဦးစားပေး ဖွဲ့စည်းတတ်မှု ဝင်ငွေ၊ ကပ်အပ်ငွေအစီရင်ခံစာ

အဆင့်	ကျေးဇူးတင်ပေး ဦးစားပေး ဖွဲ့စည်းတတ်မှု ဝင်ငွေအစီရင်ခံစာ	အဆိုပြုသူ (အသံအသွယ်/ အဆိုအသံအသွယ်/ အဆိုအသံအသွယ်)	ဝန်ထုပ်ထုပ်ကျ စိတ်	အဆိုပြုသူ၏ ဝင်ငွေ အစီရင်ခံစာ အတွက်
၀	အသံအသွယ် ဖွဲ့စည်းခြင်း	၈+၆	၂၆၃၃၇၆၀	၃၉
၂	အဆိုပြုခြင်း	၈+၆	၆၀၃၃၅၀၀	၄၃
၃	အဆိုပြုခြင်း အသံအသွယ်	၈+၆	၂၂၃၄၇၀၀	၄၇
၄	အဆိုပြုခြင်း အသံအသွယ် (အဆိုပြုသူ + အသံအသွယ်)	၈+၆	၃၀၀၀၀၀၀	၃၀၉
၅	အဆိုပြုခြင်း အသံအသွယ်	၈+၆	၂၀၀၀၀၀၀	၃၀၉
၆	၂၄ နာရီ ဖြစ်ပွားခြင်း	၈+၆	၂၀၀၀၀၀၀	၃၀၉
၇	အေးပေးခြင်း	၈+၆	၂၅၀၀၀၀၀	၃၀၉
၈	အဆိုပြုခြင်း	၈+၆	၂၅၀၀၀၀၀	၃၀၉
၉	အဆိုပြုခြင်း	၈+၆	၂၅၀၀၀၀၀	၃၀
၁၀				











ဤ အခင်းအကြောင်းကို အသိပေးခဲ့သည့် ဦးစွန်း၏ စီမံခန့်ခွဲရေးအဖွဲ့ အဖွဲ့ဝင်များ အချင်းချင်း  
 ဤ အကြောင်းအရာကို အစဉ်းစား၍ ရန်ကင်း သတင်း အချက်အလက် ဖြစ်ပွားခဲ့သည့်

သတင်းအချက်အလက်  
 --- \* ---

- စီမံခန့်ခွဲရေး အဖွဲ့ အဖွဲ့ဝင်များ၏ အဖွဲ့အစည်းများ၊ အဖွဲ့အစည်းများ၏ အဖွဲ့ဝင်များ အဖွဲ့ဝင်များ  
 အဖွဲ့ဝင်များ
- အဖွဲ့အစည်းများ၏ အဖွဲ့ဝင်များ၏ အဖွဲ့အစည်းများ၊ အဖွဲ့အစည်းများ၏ အဖွဲ့ဝင်များ  
 အဖွဲ့ဝင်များ
- စီမံခန့်ခွဲရေး အဖွဲ့အစည်းများ၏ အဖွဲ့အစည်းများ၊ အဖွဲ့အစည်းများ၏ အဖွဲ့ဝင်များ  
 အဖွဲ့ဝင်များ

အဖွဲ့အစည်းများ  
 --- \* ---

အဖွဲ့အစည်းများ၏ အဖွဲ့အစည်းများ၊ အဖွဲ့အစည်းများ၏ အဖွဲ့ဝင်များ  
 အဖွဲ့အစည်းများ၏ အဖွဲ့အစည်းများ၊ အဖွဲ့အစည်းများ၏ အဖွဲ့ဝင်များ

အဖွဲ့အစည်းများ  
 အဖွဲ့အစည်းများ  
 အဖွဲ့အစည်းများ  
 အဖွဲ့အစည်းများ





සංකොච්චේ වෘත්තීය

- සමාජ සේවකයින්ගේ ප්‍රා.වැ.ප්‍ර.ව. ප්‍ර.ව. සංකොච්චේ වෘත්තීය -
- ජී.කේ.සී.සී. සේවකයින්ගේ ප්‍ර.ව. ප්‍ර.ව. සංකොච්චේ වෘත්තීය -
- සේවකයින්ගේ ප්‍ර.ව. ප්‍ර.ව. සංකොච්චේ වෘත්තීය -

සංකොච්චේ වෘත්තීය

සංකොච්චේ වෘත්තීය සේවකයින්ගේ ප්‍ර.ව. ප්‍ර.ව. සංකොච්චේ වෘත්තීය -

ප්‍රධානියාණන්  
සේවකයින්  
සේවකයින්  
සේවකයින්  
සේවකයින්



၁၄။ ကဏ္ဍအလိုက် ဦးစားပေးဖွံ့ဖြိုးရေးလုပ်ငန်းစဉ်များ

ကဏ္ဍအလိုက် ဦးစားပေးဖွံ့ဖြိုးရေးလုပ်ငန်းစဉ်များ

ကျောက်တိုင်

မူရင်းအား ကျေးရွာဖွံ့ဖြိုးရေးအထောက်အကူပြုကော်မတီတွင် ထားရှိရပါမည်။ အခြားဌာနများနှင့် ညှိနှိုင်းရန်အတွက် မိတ္တူအား

အဆင့်	လုပ်ငန်း	အဆိုပြုသူ	လ/ နှစ်	လုပ်ဆောင်မည့်သူ	ပြင်ပမှ ထောက်ပံ့ပေးသူ
အခြေခံအထောက်အပံ့	၁ စာထင်ကျောင်း၊ ဧကယ်၊ ၂၃ - ဝရံသာ	ဇ/ကျား ၁၂	.....	ကော်မတီဝင် ရှာဖွေရေး	မွန်ကြေး၊ ပုံငွေ
	၂ မူကြိုကျောင်း	ဇ/ကျား ၁၂	.....	ရွာအဖွဲ့	၂၃၀၀၊ ၀၃၀၀
	၃ စာပေအိတ်တိုက်	ဇ/ကျား ၁၂	.....	.....	.....
	၄ ရွာအဖွဲ့၊ ဘက်၊ တံတား	ဇ/ကျား ၁၂	.....	.....	.....
	၅ မူကြိုကျောင်း	ဇ/ကျား ၁၂	.....	.....	.....
အထောက်အပံ့ပေးရေးလုပ်ငန်းစဉ်များ	၁ စာပေအိတ်တိုက်	ဇ/ကျား ၁၂	.....	.....	.....
	၂ စာပေအိတ်တိုက်	ဇ/ကျား ၁၂	.....	.....	.....
	၃ နိုင်ငံရေးကျေးဇူးတင်ပေးခြင်း	ဇ/ကျား ၁၂	.....	.....	.....
	၄ ယဉ်ကျေးမှု ထင်တန်း	ဇ/ကျား ၁၂	.....	.....	.....
	၅ စာပေ၊ မြို့ကောင်းချစ် ထင်	ဇ/ကျား ၁၂	.....	.....	.....
ကျန်းမာရေးနှင့် အထောက်အပံ့	၁ ဆေးဆေးခန်း	ဇ/ကျား ၁၂	.....	.....	.....
	၂ ဆေးကုသရေးစင်တာ	ဇ/ကျား ၁၂	.....	.....	.....
	၃ ဓာတ်ကြေးနီ ထင်တန်း	ဇ/ကျား ၁၂	.....	.....	.....
	၄ အားကစား နှစ်စဉ်ပြိုင်ပွဲထင်တန်း	ဇ/ကျား ၁၂	.....	.....	.....
	၅ ဆေးထောက်ပံ့ရေးစင်တာ	ဇ/ကျား ၁၂	.....	.....	.....
ပညာရေး	၁ စာထင်ကျောင်း၊ ဆရာ၊ ဆရာမ	ဇ/ကျား ၁၂	.....	.....	.....
	၂ စာထင်ကျောင်း၊ အိမ်ထာ	ဇ/ကျား ၁၂	.....	.....	.....
	၃ မူကြိုကျောင်း၊ ဆရာမ	ဇ/ကျား ၁၂	.....	.....	.....
	၄ ကျောင်း၊ ဆရာမ ၈ အိမ်	ဇ/ကျား ၁၂	.....	.....	.....
	၅ စာထင်ကျောင်း၊ အထက်ပို	ဇ/ကျား ၁၂	.....	.....	.....
အခြား	၁ ၂၄၇၊ ၂၀၂၅ နှစ်၊ ထင်တန်း	ဇ/ကျား ၁၂	.....	.....	.....
	၂ အထွေထွေစာပေ ထင်တန်း	ဇ/ကျား ၁၂	.....	.....	.....
	၃ မွန်ကြေး၊ အရင်းအမြစ်	ဇ/ကျား ၁၂	.....	.....	.....
	၄ ဆက်တမ်းစာပေ ဖွံ့ဖြိုးရေး	ဇ/ကျား ၁၂	.....	.....	.....
	၅ ကျေးဇူး ခန်း	ဇ/ကျား ၁၂	.....	.....	.....



နောက်ဆက်တွဲ(၄)ခြားနားသောအပိုင်းများအတွက် ဦးစားပေးဖွဲ့စည်းရန်လုပ်ငန်းစဉ် အလယ်စုအုပ်စု၊ ကျောက်တိုင်ကျေးရွာ အနက်ချုပ် မူရင်းသည် VPSC တွင်ထားရှိရပါမည်။ အခြားဌာနများနှင့် ညှိနှိုင်းရန်အတွက် မိတ္ထီတား TPIC သို့ပို့ရပါမည်။ MIS data အနေဖြင့် သွင်းရန်မလိုအပ်ပါ။

အဆင့်	လုပ်ငန်း	မည်သူဦးစားပေးလဲ	ကျေးရွာမှတာဝန်ခံသူ (သို့) အုပ်စု	ပြင်ပမှမည်သူ ထောက်ပံ့မလဲ
အခြေခံအဆောက်အအုံ	၁ မြို့ကြေးကျွန်းသစ်	<input checked="" type="checkbox"/> ကျား <input checked="" type="checkbox"/> မ		
	၂ ဣန္ဒြေ:လင်းမြို့မြင်ခြင်း	<input checked="" type="checkbox"/> ကျား <input checked="" type="checkbox"/> မ		
	၃ စာကြည့်တိုက်သစ်	<input checked="" type="checkbox"/> ကျား <input checked="" type="checkbox"/> မ		
	၄ ဣန္ဒြေ:ကျွန်းဆက်တံတား	<input checked="" type="checkbox"/> ကျား <input checked="" type="checkbox"/> မ		
	၅ မူရင်းကျေးရွာ:ဆောင်သစ်	<input checked="" type="checkbox"/> ကျား <input checked="" type="checkbox"/> မ		
အသက်မွေးဝမ်းကျောင်း/ပိုက်လိုရေး	၁ စိုက်ပျိုးရေး:နည်းပညာသင်တန်း	<input checked="" type="checkbox"/> ကျား <input checked="" type="checkbox"/> မ		
	၂ စားမြုံ့ရေး:နည်းပညာသင်တန်း	<input checked="" type="checkbox"/> ကျား <input checked="" type="checkbox"/> မ		
	၃ ဒုတိယတွင်းမျှသစ်တပ်	<input type="checkbox"/> ကျား <input checked="" type="checkbox"/> မ		
	၄ ဆိုင်ကယ်ဖြင့်သစ်တပ်	<input checked="" type="checkbox"/> ကျား <input type="checkbox"/> မ		
	၅ လက်မှုပညာသင်တန်း	<input type="checkbox"/> ကျား <input checked="" type="checkbox"/> မ		
ကျန်မာရေးနှင့် အဟာရ	၁ ဆေးဝါးထောက်ပံ့မှု	<input checked="" type="checkbox"/> ကျား <input checked="" type="checkbox"/> မ		
	၂	<input type="checkbox"/> ကျား <input type="checkbox"/> မ		
	၃	<input type="checkbox"/> ကျား <input type="checkbox"/> မ		
	၄	<input type="checkbox"/> ကျား <input type="checkbox"/> မ		
	၅	<input type="checkbox"/> ကျား <input type="checkbox"/> မ		
ပညာရေး	၁ ကျောင်းခြံစည်းခွဲ	<input checked="" type="checkbox"/> ကျား <input checked="" type="checkbox"/> မ		
	၂ စာသင်ကျောင်း:ရေတွင်း	<input checked="" type="checkbox"/> ကျား <input checked="" type="checkbox"/> မ		
	၃ စာရေးခုံ	<input checked="" type="checkbox"/> ကျား <input checked="" type="checkbox"/> မ		
	၄	<input type="checkbox"/> ကျား <input type="checkbox"/> မ		
	၅	<input type="checkbox"/> ကျား <input type="checkbox"/> မ		
အခြား	၁ ဣန္ဒြေ:ဆက်ကျောက်ခင်းလမ်း	<input checked="" type="checkbox"/> ကျား <input checked="" type="checkbox"/> မ		
	၂ (က:လမ်း:မကြီး)	<input type="checkbox"/> ကျား <input type="checkbox"/> မ		
	၂၃ ဣန္ဒြေ:ဆက်တံတား	<input checked="" type="checkbox"/> ကျား <input checked="" type="checkbox"/> မ		
	၄ (က:လမ်း:မကြီး)	<input type="checkbox"/> ကျား <input type="checkbox"/> မ		
	၃၅ ၂၄ နာရီစိုက်ပျိုးရေး:ကျေး	<input checked="" type="checkbox"/> ကျား <input checked="" type="checkbox"/> မ		

□



စဉ်	ကျေးရွာ ဦးစားပေး ဖွံ့ဖြိုးရေး လုပ်ငန်းများ	ကျား/ မ/ ကျား+မ တင်ပြချက်	လူထုဖလှယ်မှု စီမံကိန်းမှ ဆောင်ရွက်ရန် အမှန်ဖြစ်ပါ	ခန့်မှန်း ကုန်ကျငွေ	ခန့်မှန်း အကျိုးပြုဦးရေ
၁	စာသင်ကျောင်း ဖြူဖြင်	၈၂ မ		၂၉၀၀ ၀၀၀	၃၄
၂	ရေကန် တာ	၈၂ မ		၃၀၀၀ ၀၀၀	၃၁၆
၃	ရေတွင်း ဖြူဖြင်	၈၂ မ		၃၀၀၀ ၀၀၀	၃၁၆
၄	ရေတွင်းလမ်း	၈၂ မ		၁၀၀၀၀ ၀၀၀	၃၁၆
၅	မူကြိုကျောင်း	၈၂ မ		၂၀၀၀၀ ၀၀၀	၁၅
၆	စာကြည့်တိုက်	၈၂ မ		၁၅၀၀၀ ၀၀၀	၃၁၆
၇					
၈					
၉					
၁၀					
၁၁					
၁၂					
၁၃					
၁၄					
၁၅					
၁၆					
၁၇					
၁၈					
၁၉					
၂၀					

ကျေးရွာစီမံကိန်း အထောက်အကူပြု ကော်မတီ ဥက္ကဋ္ဌ အတည်ပြုချက်

လက်မှတ်

ရက်စွဲ



ကဏ္ဍအလိုက် ဦးစားပေးဖွံ့ဖြိုးရေးလုပ်ငန်းစဉ်များ

ကျောက်တိုင်

မူရင်းအား ကျေးရွာဖွံ့ဖြိုးရေးအထောက်အကူပြုကော်မတီတွင် ထားရှိရပါမည်။ အခြားဌာနများနှင့် ညှိနှိုင်းရန်အတွက် မိတ္တူပေးအား

အဆင့်	လုပ်ငန်း	အဆိုပြုသူ	လ/နှစ်	လုပ်ဆောင်မည့်သူ	ပြင်ပမှ ထောက်ပံ့ပေးသူ
အခြေခံဆောင်ရွက်ရေး	၁ စာထင်ကျောင်း၊ ရွှေတိဂုံ၊ ရန်ကင်း	ဇ/ကျား ၁၆	၂၀/ ၂၀၁၆	ကော်မတီဝင် များနှင့်ကျေး ရွာအဖွဲ့	ဗွဲ့ကြေး၊ ဥဒါ ရည်၊ စသော
	၂ မုချိုကျောင်း	ဇ/ကျား ၁၆	.....	.....	.....
	၃ စာပေထိတိုက်	ဇ/ကျား ၁၆	.....	.....	.....
	၄ ရွာတွင်း၊ ဘင်၊ တံတား	ဇ/ကျား ၁၆	.....	.....	.....
	၅ မုချိုကျောင်း	ဇ/ကျား ၁၆	.....	.....	.....
အထက်ကျေးရွာဖွံ့ဖြိုးရေးအထောက်အကူပြု	၁ စာပေထိတိုက်	ဇ/ကျား ၁၆	.....	.....	.....
	၂ စာပေထိတိုက်	ဇ/ကျား ၁၆	.....	.....	.....
	၃ စာပေထိတိုက်	ဇ/ကျား ၁၆	.....	.....	.....
	၄ စာပေထိတိုက်	ဇ/ကျား ၁၆	.....	.....	.....
	၅ စာပေထိတိုက်	ဇ/ကျား ၁၆	.....	.....	.....
လမ်းပန်းဆောင်ရွက်ရေး	၁ ဆေးစားခန်း	ဇ/ကျား ၁၆	.....	.....	.....
	၂ ဆေးစားခန်း	ဇ/ကျား ၁၆	.....	.....	.....
	၃ ဆေးစားခန်း	ဇ/ကျား ၁၆	.....	.....	.....
	၄ ဆေးစားခန်း	ဇ/ကျား ၁၆	.....	.....	.....
	၅ ဆေးစားခန်း	ဇ/ကျား ၁၆	.....	.....	.....
ပညာရေး	၁ စာထင်ကျောင်း၊ စာပေ၊ စာပေ	ဇ/ကျား ၁၆	.....	.....	.....
	၂ စာထင်ကျောင်း၊ စာပေ	ဇ/ကျား ၁၆	.....	.....	.....
	၃ မုချိုကျောင်း၊ စာပေ	ဇ/ကျား ၁၆	.....	.....	.....
	၄ ကျောင်း၊ စာပေ၊ စာပေ	ဇ/ကျား ၁၆	.....	.....	.....
	၅ စာထင်ကျောင်း၊ စာပေ	ဇ/ကျား ၁၆	.....	.....	.....
အခြား	၁ ပျဉ်းမာန် မီးထိန်းရေး	ဇ/ကျား ၁၆	.....	.....	.....
	၂ ကျေးရွာဖွံ့ဖြိုးရေး ထောက်ပံ့ရေး	ဇ/ကျား ၁၆	.....	.....	.....
	၃ ဗွဲ့ကြေး၊ စာပေ၊ စာပေ	ဇ/ကျား ၁၆	.....	.....	.....
	၄ ဆက်လက်ကျေး ဖွံ့ဖြိုးရေး	ဇ/ကျား ၁၆	.....	.....	.....
	၅ ကျေးရွာ ဖွံ့ဖြိုးရေး	ဇ/ကျား ၁၆	.....	.....	.....





ဧကန်ဆက်တွဲ(၄)ခြားနားသောအပိုင်းများအတွက် ဦးစားပေးဖွဲ့ပြီးရေးလုပ်ငန်းစဉ် အလယ်စု ဒုတိယစု၊ ကျောက်တိုင်ကျေးရွာ အနက်ချုပ် မှစတင်၍ VPS ဖွဲ့စည်းထားရှိရပါမည်။ အခြားဌာနများနှင့် ညှိနှိုင်းရန်အတွက် မိတ္ထီလအား TPIC သို့ပို့ရပါမည်။ MIS data အစနံ့ဖြင့် သွင်းရန်မလိုအပ်ပါ။

အဆင့်	လုပ်ငန်း	မည်သူဦးစားပေးလဲ	ကျေးရွာမှတာဝန်ခံသူ (သို့) အုပ်စု	ပြင်ပမှမည်သူ ထောက်ပံ့မလဲ
အခြေခံအောက်အင်္ဂါ	၁ မူကြိုကျေးရွာဒီသစ်	<input checked="" type="checkbox"/> ကျား <input checked="" type="checkbox"/> မ		
	၂ စွဲတွင်းလင်းမြေဖြင့်ခြင်း	<input checked="" type="checkbox"/> ကျား <input checked="" type="checkbox"/> မ		
	၃ စာကြည့်တိုက်သစ်	<input checked="" type="checkbox"/> ကျား <input checked="" type="checkbox"/> မ		
	၄ စွဲတွင်း၊ စွဲတွင်းဆက်တိုက်	<input checked="" type="checkbox"/> ကျား <input checked="" type="checkbox"/> မ		
	၅ မူကြိုကျေးရွာဒီဆောင်ရွက်	<input checked="" type="checkbox"/> ကျား <input checked="" type="checkbox"/> မ		
အထက်ဖွဲ့စည်းကျွမ်းကျင်မှု/ ဝန်ထမ်းချိမ်းညှိရေး	၁ ဝန်ထမ်းချိမ်းညှိရေး	<input checked="" type="checkbox"/> ကျား <input checked="" type="checkbox"/> မ		
	၂ စွဲတွင်းမြေဖြင့် နည်းပညာသင်တန်း	<input checked="" type="checkbox"/> ကျား <input checked="" type="checkbox"/> မ		
	၃ ဒီဂရီကျွမ်းကျင်မှုသင်တန်း	<input type="checkbox"/> ကျား <input checked="" type="checkbox"/> မ		
	၄ ဆိုဒီကယ်ဖြင့်သင်တန်း	<input checked="" type="checkbox"/> ကျား <input type="checkbox"/> မ		
	၅ လက်မှုပညာသင်တန်း	<input type="checkbox"/> ကျား <input checked="" type="checkbox"/> မ		
ကျွမ်းကျင်မှုနှင့် အဟာရ	၁ ဆေးဝါးထောက်ပံ့မှု	<input checked="" type="checkbox"/> ကျား <input checked="" type="checkbox"/> မ		
	၂	<input type="checkbox"/> ကျား <input type="checkbox"/> မ		
	၃	<input type="checkbox"/> ကျား <input type="checkbox"/> မ		
	၄	<input type="checkbox"/> ကျား <input type="checkbox"/> မ		
	၅	<input type="checkbox"/> ကျား <input type="checkbox"/> မ		
ပညာရေး	၁ ကျောင်းခြေသီးခြား	<input checked="" type="checkbox"/> ကျား <input checked="" type="checkbox"/> မ		
	၂ စာသင်ကျောင်း၊ ကျေးရွာ	<input checked="" type="checkbox"/> ကျား <input checked="" type="checkbox"/> မ		
	၃ စာရေးခန်း	<input checked="" type="checkbox"/> ကျား <input checked="" type="checkbox"/> မ		
	၄	<input type="checkbox"/> ကျား <input type="checkbox"/> မ		
	၅	<input type="checkbox"/> ကျား <input type="checkbox"/> မ		
အခြား	၁ စွဲတွင်းဆက်ကျောက်အင်းလမ်း (ကားလမ်း ၁ မြေ)	<input checked="" type="checkbox"/> ကျား <input checked="" type="checkbox"/> မ		
	၂ စွဲတွင်းဆက်တိုက် (ကားလမ်း ၁ မြေ)	<input checked="" type="checkbox"/> ကျား <input checked="" type="checkbox"/> မ		
	၃ ၂၄ နာရီစီးလမ်း	<input type="checkbox"/> ကျား <input type="checkbox"/> မ		
	၄ ၂၄ နာရီစီးလမ်း	<input checked="" type="checkbox"/> ကျား <input checked="" type="checkbox"/> မ		
	၅ ၂၄ နာရီစီးလမ်း	<input checked="" type="checkbox"/> ကျား <input checked="" type="checkbox"/> မ		



နောက်ဆက်တွဲ(၄)ခြားနားသောအပိုင်းများအတွက် ဦးစားပေးဖွံ့ဖြိုးရေးလုပ်ငန်းစဉ် ဒီဂျစ်လ် အယ်ဒီယံ ဖွံ့ဖြိုးရေး၊ ကျောက်တိုင်ကျေးရွာ အနက်ချုပ်  
 မူရင်းသည် VPSC တွင်ထားရှိရပါမည်။ အခြားဌာနများနှင့် ညှိနှိုင်းရန်အတွက် မိတ္ထီနား TPIC သို့ ပို့ရပါမည်။  
 MIS data အနေဖြင့် သွင်းရန်မလိုအပ်ပါ။

အဆင့်	လုပ်ငန်း	မည်သူဦးစားပေးလဲ	ကျေးရွာမှတာဝန်ခံသူ (သို့) အုပ်စု	ပြင်ပမှမည်သူ ထောက်ပံ့မလဲ
အခြေခံအဆောက်အအုံ	၁ မူကြိုကျောင်းသစ်	<input checked="" type="checkbox"/> ကျား <input checked="" type="checkbox"/> မ		
	၂ ဂွာကျွန်း၊ လင်းမြေပြင်ခြင်း	<input checked="" type="checkbox"/> ကျား <input checked="" type="checkbox"/> မ		
	၃ စာကြည့်တိုက်သစ်	<input checked="" type="checkbox"/> ကျား <input checked="" type="checkbox"/> မ		
	၄ ဂွာကျွန်း၊ ဂွာကျွန်းဆက်တိုက်	<input checked="" type="checkbox"/> ကျား <input checked="" type="checkbox"/> မ		
	၅ မူကြိုကျောင်းဆောက်သစ်	<input checked="" type="checkbox"/> ကျား <input checked="" type="checkbox"/> မ		
အသက်မွေးဝမ်းကျောင်း/ ဝိုက်ပျံ့ရေး	၁ ခြံကန့်ရှားရေး၊ နည်းပညာသင်တန်း	<input checked="" type="checkbox"/> ကျား <input checked="" type="checkbox"/> မ		
	၂ ကျေးမြေရေး၊ နည်းပညာသင်တန်း	<input checked="" type="checkbox"/> ကျား <input checked="" type="checkbox"/> မ		
	၃ ဒီဂျစ်ကွင်းမျှတရေး	<input type="checkbox"/> ကျား <input checked="" type="checkbox"/> မ		
	၄ ဆိုဒီကယ်ဖြင့်သင်တန်း	<input checked="" type="checkbox"/> ကျား <input type="checkbox"/> မ		
	၅ လက်မှုပညာသင်တန်း	<input type="checkbox"/> ကျား <input checked="" type="checkbox"/> မ		
ကျန်းမာရေးနှင့် အဟာရ	၁ ဆေးဝါးထောက်ပံ့ရေး	<input checked="" type="checkbox"/> ကျား <input checked="" type="checkbox"/> မ		
	၂	<input type="checkbox"/> ကျား <input type="checkbox"/> မ		
	၃	<input type="checkbox"/> ကျား <input type="checkbox"/> မ		
	၄	<input type="checkbox"/> ကျား <input type="checkbox"/> မ		
	၅	<input type="checkbox"/> ကျား <input type="checkbox"/> မ		
ပညာရေး	၁ ကျောင်းခြံစည်းခြင်း	<input checked="" type="checkbox"/> ကျား <input checked="" type="checkbox"/> မ		
	၂ စာသင်ကျောင်း၊ ကျေးရွာ	<input checked="" type="checkbox"/> ကျား <input checked="" type="checkbox"/> မ		
	၃ စာရေးခုံ	<input checked="" type="checkbox"/> ကျား <input checked="" type="checkbox"/> မ		
	၄	<input type="checkbox"/> ကျား <input type="checkbox"/> မ		
	၅	<input type="checkbox"/> ကျား <input type="checkbox"/> မ		
အခြား	၁ ဂွာကျွန်းဆက်ကျောက်ခင်းလမ်း (ကားလမ်း မဖြစ်)	<input checked="" type="checkbox"/> ကျား <input checked="" type="checkbox"/> မ		
	၂ ဂွာကျွန်းဆက်တိုက် (ကားလမ်း မဖြစ်)	<input checked="" type="checkbox"/> ကျား <input type="checkbox"/> မ		
	၃ ၂၄ နာရီမီးလင်းရေး	<input checked="" type="checkbox"/> ကျား <input checked="" type="checkbox"/> မ		
		<input type="checkbox"/> ကျား <input type="checkbox"/> မ		
		<input type="checkbox"/> ကျား <input type="checkbox"/> မ		

