

ပြည်ထောင်စုသမ္မတမြန်မာနိုင်ငံတော်အစိုးရ  
စိုက်ပျိုးရေး၊ မွေးမြူရေးနှင့် ဆည်မြောင်းဝန်ကြီးဌာန  
ကျေးလက်ဒေသဖွံ့ဖြိုးတိုးတက်ရေးဦးစီးဌာန  
ငပုတောမြို့နယ်



လူထုပဟိုပြုစီမံကိန်း  
National Community Driven Development Project  
(NCDDP)



ကျေးရွာဖွံ့ဖြိုးရေးအစီအစဉ်  
Village Development Plan (VDP)

ကျောက်တံခါးအုပ်စု၊ ကျောက်တံခါးကျေးရွာ

မာတိကာ

စဉ်	အကြောင်းအရာ	စာမျက်နှာ
၁	မြို့နယ်မြေပုံ	၁
၂	ကျေးရွာအုပ်စုတွင် ပါဝင်သောကျေးရွာများစာရင်း	၁
၃	ကျေးရွာအခြေခံအချက်အလက် (ကျေးရွာသမိုင်းကြောင်း)	၂
၄	လူထုပူးပေါင်းပါဝင်သော ဆန်းစစ်ခြင်းနှင့် အကဲဖြတ်ခြင်း PRA/PSA လုပ်ငန်းစဉ် အနှစ်ချုပ်	၃
၅	ကျေးရွာဖွံ့ဖြိုးရေးအစီအစဉ်အတွက်အသုံးပြုခဲ့သော PRA tools များနှင့် တစ်ခုချင်းစီအတွက် သုံးသပ်ချက်များ (အသုံးပြုခဲ့သော PRA Tools တစ်ခုချင်းစီ၏အမည်များ)	၃
၆	ကျေးရွာကော်မတီရွေးချယ်ခြင်းနှင့် ကျေးရွာဖွံ့ဖြိုးရေးအစီအစဉ် ဆောင်ရွက်မှုမှတ်တမ်းခါတ်ပုံများ	၁၂
၇	ကျေးရွာကော်မတီဝင်များစာရင်း	၁၃
၈	ကျေးရွာအခြေခံအချက်အလက်များ (ပုံစံ ၈ - ၁)	၁၄
၉	စီမံကိန်းစက်ဝန်းအချိန်ဇယား (ပုံစံ ၈-၂)	၁၈
၁၀	ကျေးရွာဖွံ့ဖြိုးရေး ဦးစားပေးအစီအစဉ်(ပုံစံ ၈-၃)	၂၀
၁၁	အစည်းအဝေးမှတ်တမ်းများ	၂၃
၁၂	ကဏ္ဍအလိုက် ဖွံ့ဖြိုးရေး ဦးစားပေးလုပ်ငန်းများ	၂၄

၁။ ငပုတောမြို့နယ်အခြေပြမြေပုံ

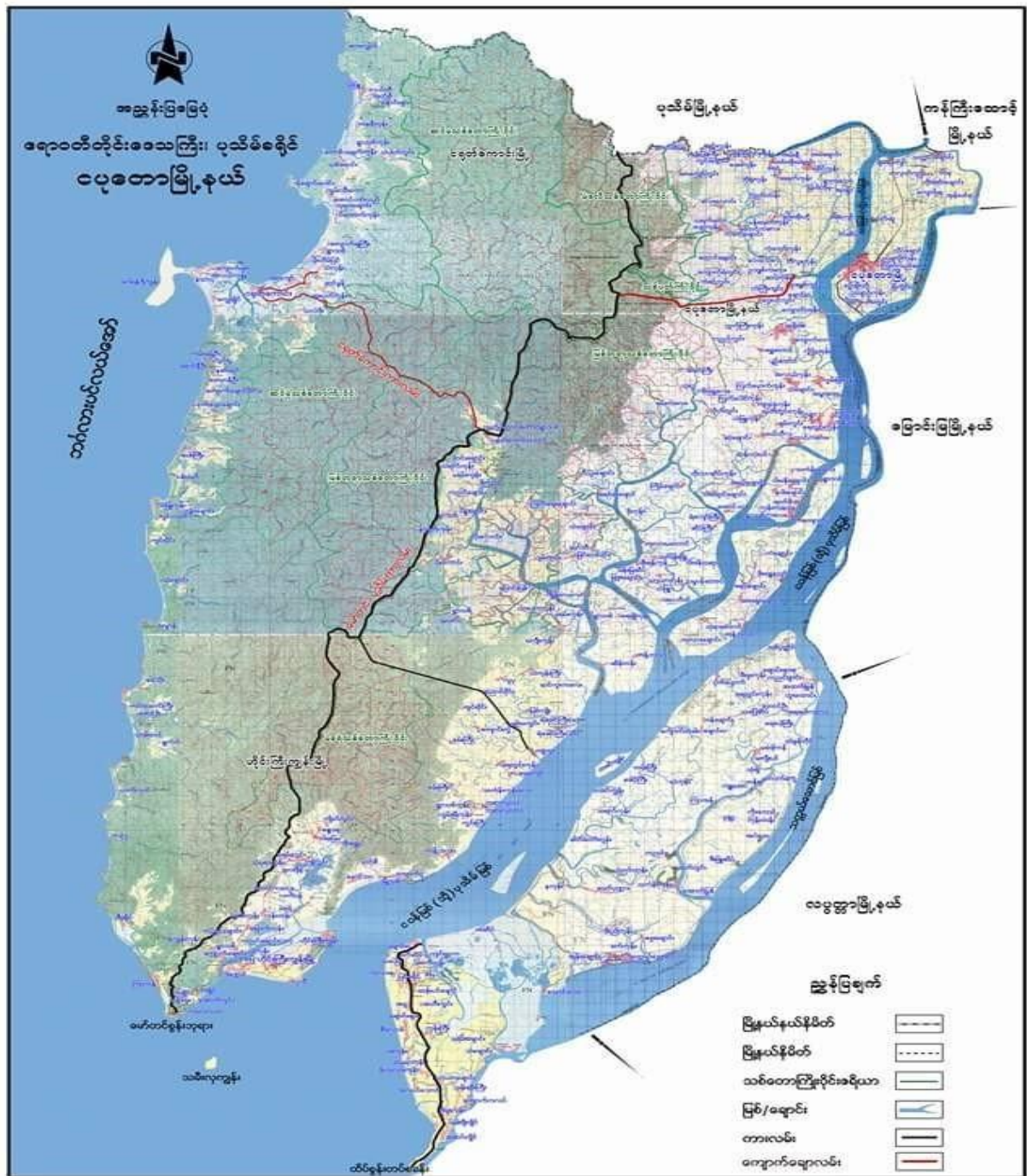

၂။ ကျေးရွာအုပ်စုအတွင်းပါဝင်သောကျေးရွာများစာရင်း

- ၁ - နဂုံး
- ၂ - ထော်ပုဏ္ဏား (ရှေ့)
- ၃ - ထော်ပုဏ္ဏား (နောက်)
- ၄ - ဝုံညှင်းတန်း

၃။ ကျေးရွာသမိုင်းအကျဉ်း

ကျောက်တံခါးကျေးရွာ သမိုင်း

လွန်ခဲ့သောနှစ်ပေါင်း ၂၀၀ခန့်လောက်တွင် ကျောက်တံခါးကျေးရွာကိုးအိမ်ခြေ ၄၀လောက်ဖြင့် စတင် တည်ထောင်ခဲ့ပါသည်။ မြစ်ဝတွင် ကျောက်ဆောင်ကျောက်တန်းများရှိပြီး ရွာကိုတံခါးတစ်ခုလိုကာဆီး ထားသောကြောင့် ကျောက်တံခါးကျေးရွာဟုခေါ်တွင်ခဲ့ခြင်းဖြစ်ပါသည်။ ရှေးယခင်ထဲကပင် ဗမာလူမျိုး များနေထိုင်ခဲ့ပြီး ဗုဒ္ဓဘာသာကိုးကွယ်ခဲ့ကြသည်။ ယခင်ထဲက ဘုန်းကြီးကျောင်းတစ်ကျောင်းနှင့် ပညာ ရေးအတွက်၁၉၇၄ခုနှစ်တွင်မူလတန်း ကျောင်းတစ်ကျောင်းရှိခဲ့ပြီး ယခုအခါဘုန်းကျောင်း၊ သိမ် ကျောင်းနှင့် အခြေခံပညာအလယ်တန်းကျောင်းခွဲအထိရှိလာခဲ့သည်။ရွာ၏အဓိကစီးပွားရေးမှာလယ် ယာစိုက်ပျိုးရေးနှင့်ရေလုပ်ငန်းကိုအဓိကထားလုပ်ကိုင်ပါသည်။အိမ်ခြေ၇၀ကျော်လောက်သာလ ကျော်လောက်သာလယ်ယာ လုပ်ကိုင်ပြီးအိမ်ခြေ၄၀ကျော်မှာရေလုပ်ငန်းလုပ်ကိုင်၍ မပြေလည်မှုများကြုံတွေ့ရပါသည်။ သွားရေး လာရေးခက်ခဲသောကြောင့် စပါးရောင်းရာတွင်လည်းရွာသို့လာသောကုန်သည်ပွဲစားများထံရောင်းချရ သောကြောင့် ပေါက်ဈေးမရ၍ငွေကြေးမပြေလည်မှုများရှိခဲ့ပါသည်။ တနိုင်တပိုင်စိုက်ပျိုးရေး၊ မွေးမြူ ရေးများလည်းရှိပါသည်။ ကျန်းမာရေးဆိုင်ရာတွင်လည်း ဆရာမနှင့်အခြေခံအဆောက်အဦးမရှိသော ကြောင့်

၅မိုင်ခန့် ဝေးကွာသောငှက်ပေါက်ရွာနှင့်မန်ကျည်းပင်ကျေးရွာရှိဆေးရုံသို့ သွားရောက်ပြသရပါ သည်။ ရွာ၏အရှေ့ဘက်တွင်ဂန်ချောင်း၊ ချောင်းဝကျေးရွာ၊ အနောက်ဘက်မြစ်တဖက်ကမ်းတွင်ရဲခေါင် ကြီး၊ ကျုံကူးရွာများပါး၊ ဓနိများသွားရောက်ဝယ်ယူရပါသည်။ တောင်ဘက်တွင်ဒေါင့်ကြီးရွာ၊ မြောက် ဘက်တွင်ငှက်ပေါက်ရွာရှိပါသည်။ ရာသီဥတုဒဏ်ကိုခံစားရပြီးနာဂစ်မုန်တိုင်းတိုက်ခိုက်ရာတွင် ဘုန်း ကြီးကျောင်း၊ စာသင်ကျောင်းနှင့် အိမ်ခြေ ၆လုံးခန့်ပျက်စီးပြီးသစ်ပင်များပြိုလဲခဲ့ပါသည်။ နာဂစ်ပြီး နောက်နှစ်တွင် ဣစေအ ငွေချေးအဖွဲ့ဝင်ခဲ့ပြီး ၂၀၁၃ခုနှစ်လောက်သမဝါယမ(မွေး+စိုက်)နှင့်ချိတ် ဆက်လုပ်ကိုင်ခဲ့ပါသည်။ယခင်ထဲက ရေကန်၂ကန်ရှိခဲ့ပြီး နာဂစ်မုန်တိုင်းမတိုင်ခင် ၁ခုနှင့် ၂၀၁၅ခုနှစ် တွင် ၁ခုထပ်တူးခဲ့ပါသည်။ မြို့နှစ်အလှမ်းဝေးကွာသောကျေးရွာဖြစ်သောကြောင့် အခက်အခဲမျိုးစုံကြုံ တွေ့ခဲ့ပါသည်။ လွန်ခဲ့သောနှစ်ပေါင်း ၇၅ခုလောက်တွင် ရွာအနောက်ဘက်ရှိတောနှင့်တောင်ကုန်းများ ခုတ်ထွင်ရှင်းလင်း၍ အံ့ဖွယ်စေတီ ၁ဆူတည်ပြီးအိမ်ခြေ ၄၀လောက်အခြေချနေထိုင်၍ပျဉ်းကတိုးပင် များပေါက်ရာအစွဲပြု၍ ပျဉ်းကတိုးကွက်သစ်ရပ်ကွက်ဖြစ်လာခဲ့သည်။ ယခုအခါအိမ်ခြေ ၂၀၁လုံးခန့်ဖြင့် တိုးတက်လာခဲ့ပါသည်။ ထို့ပြင်ဘုရားစေတီ ၉ဆူတည်ထားကိုးကွယ်နိုင်ခဲ့ပါသည်။



၄။ လူထုပူးပေါင်းပါဝင်သောဆန်းစစ်ခြင်းနှင့်အကဲဖြတ်ခြင်းလုပ်ငန်းစဉ် PRA/PSA အကျဉ်းချုပ်ဇယား

စဉ်	အသုံးပြုခဲ့သော PRA Tools များ	ကျား	မ
၁	ကျေးရွာအရင်းမြစ်ပြမြေပုံ (Social Map)	၂၀	၂၃
၂	ရာသီခွင်ပြပုံကွဲဒီဇိုင်း (SeasonalCender)	၂၀	၂၀
၃	ဥစ္စာနေကြွယ်ဝမှုဦးစားပေးအဆင့်သတ်မှတ်ခြင်း (Wealth Ranking)	၂၅	၂၅
၄	ကျားမပင့်ကူအိမ်သုံးသပ်ခြင်း (Cob Web)	၂၅	၃၀
၅	အရင်းအမြစ်အသုံးချမှုဖော်ထုတ်ခြင်းဇယား (Asset Mapping)	၂၅	၂၅
၆	အဖွဲ့အစည်းချိတ်ဆက်မှုမြေပုံ (Veen diagram)	၁၀	၁၅

၅။ ကျေးရွာဖွံ့ဖြိုးရေးအစီအစဉ်အတွက်

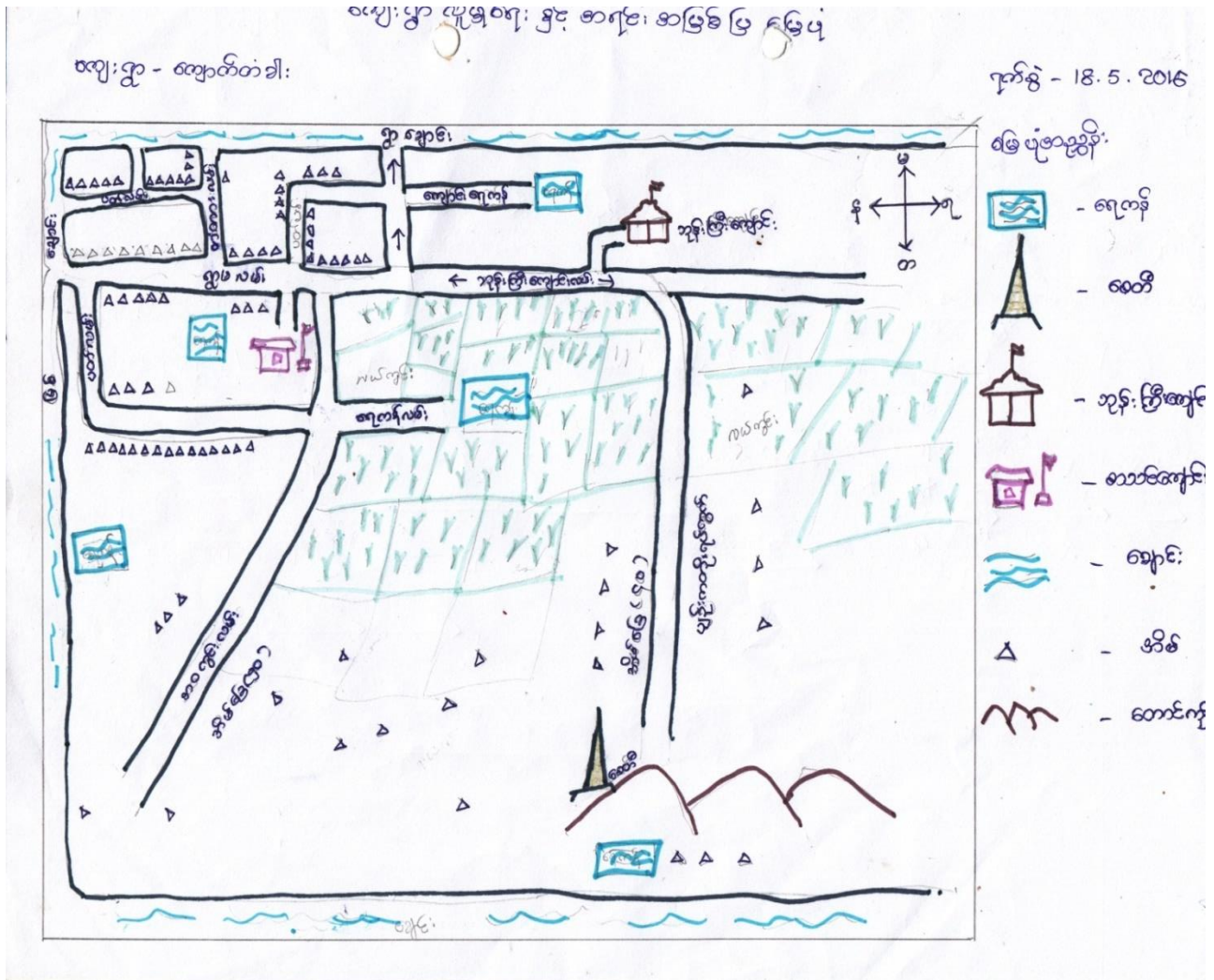

အသုံးပြုခဲ့သော PRA tools များနှင့်တစ်ခုချင်းစီအတွက်သုံးသပ်ချက်များ

သုံးသပ်ချက် နှင့် ရလဒ်များ

လူနေထိုင်မှုပုံစံ- စီးပွားရေးအဆင့်(၄)မျိုးရှိပြီးထိုသူများသည်ကျောက်တံခါးကျေးရွာတွင် စုစည်းနေထိုင်ကြသည်။

လမ်းပန်းဆက်သွယ်ရေး- ရွာတွင်းလမ်းများသည် မြေသားလမ်းများဖြစ်သည်။ မိုးရာသီတွင် ရွာတွင်းလမ်းများမှာမြစ်ရေများဝင်ရောက်ပြီးလူသွားလမ်းများမှာရေလျှံပြီးသွားလာ၍မရနိုင်လောက်အောင်ပျလောက်အောင်ပျက်စီးလေ့ရှိပါသည်။

ကျန်းမာရေး-ကျမ္ဘာရေးအတွက် ဆေးခန်းမရှိသည့်အတွက် ကျေးရွာမှ(၅)မိုင်ခန့် ကွာဝေးသောမကျည်း ပင် ကျေးရွာသို့ စက်လှေဖြင့်သွားရောက်၍ ကုသရပါသည်။

သောက်သုံးရေ - ကျေးရွာအတွင်းတွင်ရှိသောမြေသားများသည် ရေငန်များဝင်ရောက်သောကြောင့် ရေတွင်းတူဖော်၍မရပါ။ရေကန်များဖြင့်ရေကိုလှောင်ပြီး အသုံးပြုကြရပါသည်။ ကျေးရွာရှိလူဦးရေသည် များသောကြောင့် နွေရာတွင် ရေလုံလောက် မရှိပါ။

အခြား - ရွာအရှေ့ဘက်တွင်ဘုရားစေတီများ၊ ရွာ၏အနောက်ဘက် ၊ တောင်ဘက်နှင့် မြောက်ဘက်တွင် မြစ်ချောင်းများ ဝန်းရံ ထားပါသည်။

ရာသီခွင်ပြ ပြက္ခဒိန် နှင့် သုံးသပ်ချက်

ရာသီဥတု - ရာသီဥတုတံခါး	Seasonal Calendar	ရက်စွဲ 18.5.2016																																				
၁. အပူပိုင်းရာသီ	<table border="1"> <tr> <th>January</th> <th>February</th> <th>March</th> <th>April</th> <th>May</th> <th>June</th> <th>July</th> <th>August</th> <th>September</th> <th>October</th> <th>November</th> <th>December</th> </tr> <tr> <td>☔</td> <td>☀</td> <td>☀</td> <td>☀</td> <td>☀</td> <td>☀</td> <td>☀</td> <td>☀</td> <td>☀</td> <td>☀</td> <td>☀</td> <td>☀</td> </tr> </table>	January	February	March	April	May	June	July	August	September	October	November	December	☔	☀	☀	☀	☀	☀	☀	☀	☀	☀	☀	☀	<table border="1"> <tr> <td>☔</td> <td>☀</td> <td>☀</td> <td>☀</td> <td>☀</td> <td>☀</td> <td>☀</td> <td>☀</td> <td>☀</td> <td>☀</td> <td>☀</td> <td>☀</td> </tr> </table>	☔	☀	☀	☀	☀	☀	☀	☀	☀	☀	☀	☀
January	February	March	April	May	June	July	August	September	October	November	December																											
☔	☀	☀	☀	☀	☀	☀	☀	☀	☀	☀	☀																											
☔	☀	☀	☀	☀	☀	☀	☀	☀	☀	☀	☀																											
၂. ရာသီဥတု	☀	☀	☀	☀	☀	☀	☀	☀	☀	☀	☀																											
၃. ရေပို (တောမုတ်)	☀	☀	☀	☀	☀	☀	☀	☀	☀	☀	☀																											
၄. ရေပိုလွန်း	☀	☀	☀	☀	☀	☀	☀	☀	☀	☀	☀																											
၅. နေပြင်းစိုပြည်စေခြင်း	☀	☀	☀	☀	☀	☀	☀	☀	☀	☀	☀																											
၆. ရေပိုလွန်း	☀	☀	☀	☀	☀	☀	☀	☀	☀	☀	☀																											
၇. ရေပိုလွန်း	☀	☀	☀	☀	☀	☀	☀	☀	☀	☀	☀																											
၈. ရေပိုလွန်း	☀	☀	☀	☀	☀	☀	☀	☀	☀	☀	☀																											
၉. ရေပိုလွန်း	☀	☀	☀	☀	☀	☀	☀	☀	☀	☀	☀																											
၁၀. ရေပိုလွန်း	☀	☀	☀	☀	☀	☀	☀	☀	☀	☀	☀																											
၁၁. ရေပိုလွန်း	☀	☀	☀	☀	☀	☀	☀	☀	☀	☀	☀																											



**သုံးသပ်ချက် နှင့် ရလဒ်များ**

**စပါးစိုက်ပျိုးရေး** - ဝါဆိုလတွင် စတင်စိုက်ပျိုးပြီး နတ်တော်လတွင် ရိတ်သိမ်းပြီး ဖြစ်ပါသည်။

**မွေးမြူရေး**-သီးသန့်မွေးမြူရေးဟူ၍မရှိပါ။ကျွဲ/နွားမွေးမြူရေးလုပ်ငန်းမှာ(၁၂)ရာသီထိန်းကျောင်းကြပါသည်။

**ရွှေပြောင်းလုပ်သား** -ဝါခေါင်လတွင်အခြားဒေသများသို့သွားပြီးဝင်ငွေများရှာကြပါသည်။ ထိုလများတွင် တောင်သူလယ်သမားများအတွက် အလုပ်ပါးသောလများ ဖြစ်သောကြောင့် ရွှေပြောင်းလုပ်သားများ လုပ်ကိုင်ကြပါသည်။ တန်ခူးလအခါတွင် ပြန်လာလေ့ရှိကြသည်။

**ရိုးရာပွဲတော်** - တန်ခူးလတွင် သင်္ကြန်ပွဲတော် နှင့် သီတင်းကျွတ်လတွင် ကျောင်းတက် ပွဲတော်များ ကျင့်ပလေ့ရှိပါသည်။

**သဘာဝဘေးကျရောက်မှု** - ဝါဆိုလနှင့် ဝါခေါင်လတို့တွင် လေကြီးမိုးကြီးများကျပြီး ရေကြီး တတ်ပါသည်။

**အလုပ်အကိုင်**- နယုန်လနှင့်ဝါဆိုလတို့တွင် စပါးစိုက်ပျိုးခြင်း ၊ ပြာသိုလနှင့် တပို့တွဲလတွင် ရေလုပ်ငန်း လုပ်ခြင်းများလုပ်ကိုင်နေရသောကြောင့် ထိုလများသည် အလုပ်အများဆုံးလများဖြစ်ကြသည်။

**ဝင်ငွေ**- ပြာသိုလနှင့်တပေါင်းလတို့တွင်လယ်ယာလုပ်ငန်းမှဝင်ငွေရပြီးနတ်တော်လတွင် စပါးရောင်းရသောကြောင့် ယင်းလများသည် ဝင်ငွေအများဆုံးဝင်သော လများ ဖြစ်ကြသည်။ပြာသိုလမှ တန်ခူးလများတွင်ရေလုပ်ငန်းလုပ်နေကြသော အိမ်ထောင်စုများသည် ပိုလှုံ့သော ဝင်ငွေကို ရကြပါသည်။

**ကျန်းမာရေး** - ကျေးရွာသည် မြစ်ချောင်းများဝန်းရံ တည်ရှိသောကြောင့် တန်ဆောင်မုန်းလနှင့် နတ်တော်လများတွင်ဖျားနာရောဂါ ဖြစ်တတ်ကြပါသည်။တပို့တွဲ နှင့် ကဆုန်လ များတွင်ကျွဲနွား များသည်လည်း ခွာနာ၊ လျှာနာများ ၊ ကြက်နာ၊ ဘဲနာများဖြစ်တတ်ကြပါသည်။

**ရာသီဥတု** - ကျေးရွာသည် တန်ခူးလ နှင့် ကဆုန်လများတွင် နေအလွန်ပူပြင်းပြီး ဝါဆို၊ဝါခေါင်လများတွင် မိုးများတတ်သည်။



ကျေးရွာ၏ လူမှုစီးပွားအဆင့် သတ်မှတ်ခြင်း။

စဉ်	ပိုင်ဆိုင်မှု	အဆင့်	အိမ်ထောင်စု	မှတ်ချက်
၁	လယ်-၁၀အထက်၊ ဆိုင်ကယ်၊ဈေးဆိုင်၊ ဝန်ထမ်း၊စက်လှေ၊ငါး သက်လောက်ပိုက်။	ချမ်းသာ	၂၉	ကျေးရွာရှိကျေးရွာသူ၊ကျေးရွာသား သားများ ၏သတ်မှတ်ချက် ၊ဆုံးဖြတ်ချက်ချမှုအ ပေါ်တွင်သာမူတည်ပါသည်။
၂	လယ်-၁၀အောက်၊ ရေလုပ်ငန်းသေး၊လှေ၊ ကျားပိုက်၊ငါးခိုင်အသေး။	အလယ်အလတ်	၅၂	
၃	ကျွန်း၊လှုပ်သား၊ဝင်ငွေလ လည် ပါတ်နိုင်သူ။	နွမ်းပါး	၄၆	
၄	သက်ကြီးရွယ်အို၊အမျိုးသမီး ဦးဆောင်သူ၊မြေရာမဲ့၊မသန် စွမ်း။	အနွမ်းပါးဆုံး	၇၀	

သုံးသပ်ချက်

ကျေးရွာ၏ လူမှုစီးပွားအဆင့် (၄)ဆင့် သတ်မှတ်ခြင်းအားဖြင့် ကျောက်တံခါးကျေးရွာရှိ ချမ်းသာသော အိမ်ထောင်စု၊ အလယ်အလတ် အိမ်ထောင်စု၊ နွမ်းပါးသောအိမ်ထောင်စု ၊ အနွမ်းပါးဆုံးသော အိမ် ထောင်စု များကို သိရှိနိုင်ပါသည်။

ကျေးရွာရှိလူထုများ၏ ပိုင်ဆိုင်မှု နှင့် အသုံးပြုများကိုလည်း သိရှိနိုင်ပါသည်။

ထိုကျေးရွာရှိ ကျေးရွာသူ/သားများ၏ စီးပွားရေး အခြေအနေ၊ များကိုလည်း သုံးသပ်နိုင်ပါသည်။

ဝင်ငွေအခြေအနေ၊ အလုပ်အကိုင်အခြေအနေ၊ စိုက်ပျိုးရေး အခြေအနေနှင့် အရင်းအမြစ် အသုံးချမှုများကိုလည်းသုံးသပ်နိုင်ပါသည်။

ဥပမာ: ၁၆ ရွာမှူးစီပွားကျေးအခြေအနေ

ကျေးရွာ ကျေးလက်ခါးကျေးရွာအုပ်စု

စက်တင်ဘာ ၂၀၁၅ ခုနှစ်

၁) စိတ်ဓါတ်စွဲလုပ်ငန်းများ

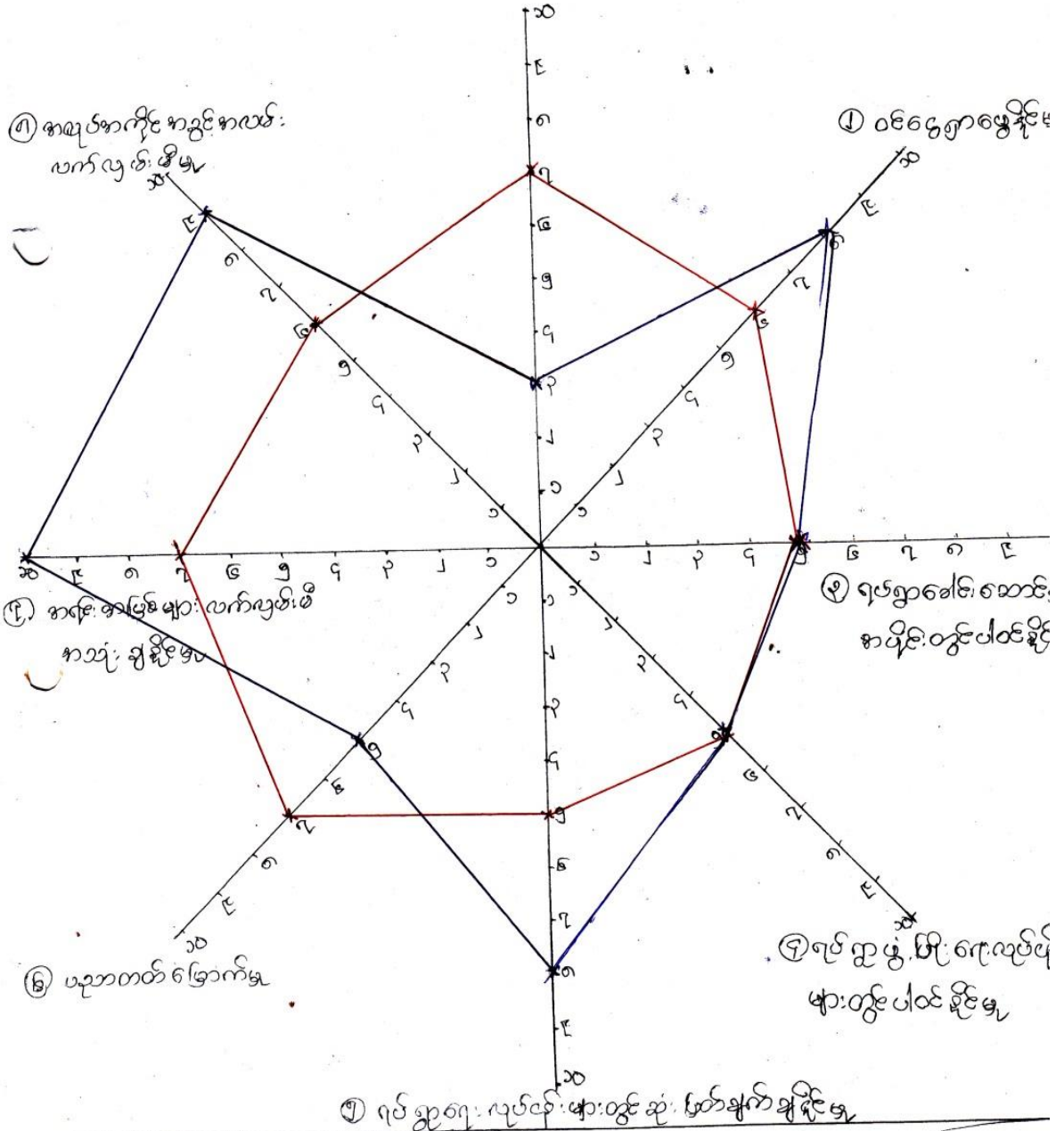

- အမျိုးသမီး
- အမျိုးသား

**သုံးသပ်ချက် နှင့် ရလဒ်များ**

အမျိုးသမီးနှင့် အမျိုးသားများ တန်းတူအခွင့်အရေးများ ရရှိမှုကို သိရှိရန် အဆင့်(၁၀)ဆင့် သတ်မှတ်၍ လေ့လာမှုများ ပြုလုပ်ခဲ့ပါသည်။

**ဦးဆောင်နိုင်မှု**

အမျိုးသားများသည် မိသားစုတစ်ခု၏ ဦးဆောင်နိုင်မှုလုပ်ငန်းကို အမျိုးသမီးများထက် ပိုမိုလုပ်ဆောင် နိုင်ပါသည်။

**အိမ်ထောင်စု ထိန်းသိမ်းနိုင်မှု**

အမျိုးသမီးများသည် အိမ်ထောင်စု ထိန်းသိမ်းရေး နှင့် လူမှုရေးလုပ်ငန်းဆောင်ရွက်မှုများတွင် အမျိုး သား များထက် ပိုမိုဆောင်ရွက်နိုင်ပါသည်။

**ဝင်ငွေရရှိနိုင်မှု**

ဝင်ငွေရရှိနိုင်မှုမှာ အမျိုးသမီးများသည် အမျိုးသားများ၏ ဝင်ငွေထက်နည်းနေသည်ကိုတွေ့ရှိရသည်။

**အသက်မွေးဝမ်းကျောင်းလုပ်ငန်း ကျွမ်းကျင်မှု**

တောင်သူလယ်သမားများဖြစ်သော်လည်း လယ်ယာလုပ်ငန်းတွင်အမျိုးသမီးများထက် အမျိုးသား များ က ပိုမိုဆောင်ရွက် ကြရပါသည်။

**အိမ်မှုအခက်အခဲသိရှိနိုင်မှု**

အမျိုးသမီးများသည် အိမ်တွင် အနေများသောကြောင့် အမျိုးသားများထက် အိမ်တွင်ဖြစ်ပေါ်နေသော အခက်အခဲများကို ပိုမိုသိရှိနိုင်ပါသည်။

**ဆုံးဖြတ်ချက်ချနိုင်မှု**

လုပ်ငန်းခွင်တွင် အမျိုးသားများက အမျိုးသမီးများထက် ဦးဆောင်မှုများသောကြောင့် ဆုံးဖြတ်ချက် ချနိုင်မှုတွင် အမျိုးသမီးများ၏အခွင့်အလမ်းနည်းနေသည်ကို တွေ့ရှိရပါသည်။

**ဖွံ့ဖြိုးရေးလုပ်ငန်းများတွင်ပါဝင်နိုင်မှု**

ကျေးရွာ၏ဖွံ့ဖြိုးရေးလုပ်ငန်းများတွင်လုပ်ဆောင်မှုများ ၊ ဆုံးဖြတ်ချက် ချမှတ်မှုများတွင်အမျိုးသား ၊ အမျိုးသမီးများသည် တန်းတူပါဝင်နိုင်မှုများရှိသည်ကိုလည်းတွေ့ရှိရပါသည်။





**သုံးသပ်ချက် နှင့် ရလဒ်များ**

**ကျေးရွာတွင်းရှိအဖွဲ့အစည်းများ**

ကျေးရွာတွင်းရှိ အုပ်ချုပ်ရေးအဖွဲ့သည် ကျေးရွာရှိ ပြဿနာများ၊ အခက်အခဲများ၊ မူးယစ် ဆေးဝါး ပပျောက်ရေးစသည့် လုပ်ငန်းများကို ကျေးရွာလူထုနှင့် ပူးပေါင်း၍ ဆောင်ရွက်ကြပါသည်။

ဂေါပကအဖွဲ့သည် ကျေးရွာ၏ သာရေး/နာရေးကိစ္စရပ်များကို ထိုကျေးရွာရှိ အုပ်ချုပ်ရေးအဖွဲ့များ နှင့် အချင်းချင်းချိတ်ဆက်ကာ ဆောင်ရွက်ကြပါ သည်။

ကျောင်းကော်မတီ အဖွဲ့နှင့် အုပ်ချုပ်ရေးအဖွဲ့များသည် ကျေးရွာလူထုနှင့် ပူးပေါင်း၍ ပညာရေးကဏ္ဍမှာ တိုးတက် မြင့်မားမှုရှိအောင် ချိတ်ဆက်ဆောင်ရွက်ပေးပါသည်။

မီးသတ်အဖွဲ့သည် ကျေးရွာမီးဘေးအန္တရာယ်ကင်းရှင်းရေးအတွက် မြို့နယ်မီးသတ်အဖွဲ့နှင့်ချိတ်ဆက် ဆောင်ရွက်လျက်ရှိသည်။

**ကျေးရွာပြင်ပအဖွဲ့အစည်းများ**

မြို့နယ်ရှိ ဌာနဆိုင်ရာအဖွဲ့အစည်းများနှင့် ချိတ်ဆက်မှုရှိပြီး ကုန်သည်အဖွဲ့အစည်းများနှင့် ချိတ်ဆက် ဆောင်ရွက်မှု အားနည်းကြောင်း တွေ့ရှိရပါသည်။

စိုက်ပျိုးရေးနည်းပညာများရရှိရန်၊ မျိုးကောင်းမျိုးသန့်များရရှိရန်၊

မွေးမြူရေးနည်းပညာ/အသိပညာဖွံ့ဖြိုးမှု ရရှိစေရန် သက်ဆိုင်ရာ ဌာနများ၊

အစိုးရမဟုတ်သောအဖွဲ့အစည်းများ ပိုမိုဆောင်ရွက်ပေးရန် လိုအပ်ပါသည်။

၆။ကျေးရွာကော်မတီရွေးချယ်ခြင်းနှင့်ကျေးရွာဖွံ့ဖြိုးရေးအစီအစဉ်ဆောင်ရွက်မှုမှတ်တမ်းဓါတ်ပုံများ





၈။ ကျေးရွာစီ မံကိန်းအထောက်အကူပြုကော်မတီဝင်များစာရင်း

ကျေးရွာ စောနာ့ဝန်ထမ်း ၊ ကျေးရွာ / အုပ်စု စီ/ထောက်  
လော် မတီဝင် အချက်အလက် များ

ကျေးရွာ	လော် မတီအမည်	အမည်	ဖုန်းနံပါတ်
	စောနာ့ဝန်ထမ်း	ဦး ဦးစိ	၀၉.၇၆၅၂၇၂၃၅၉
	စောနာ့ဝန်ထမ်း	ဒေါ်မေအေးမွန်	၀၉.၇၈၃၄၆၈၄၂၀
	ကျေးရွာ စီ/ထောက်လော်မတီ	ဦး တင်စန်း	၀၉.၇၆၇၃၃၅၃၇၀
	ကျေးရွာစီ/ထောက်လော်မတီ	ဒေါ်ဒိုလာစေး	၀၉.၇၆၀၄၇၇၇၀၁
	ဝယ်ယူရေး ဆက်လော်မတီ	ဦးကျော်သူဇွန်	၀၉.၂၅၀၀၅၂၅၅၅
	ဝယ်ယူရေး " " "	ဒေါ်ကေးကေးစိုင်	၀၉.၇၈၂၅၅၆၆၆
	ဝယ်ယူရေး " " "	ဦးဝင်းစော	၀၉.၄၂၂၅၄၅၅၀၁
	လည်ဟက်ဖြုတ် ထိန်းသိမ်းခြင်း	ဒေါ်အေးအေးစေး	၀၉.၄၂၂၅၄၅၅၀
	လည်ဟက်ဖြုတ်ထိန်းသိမ်းခြင်း	ဦးထွန်းစော	၀၉.၇၈၃၄၆၈၄၂၀
	လည် ဟက်ဖြုတ်ထိန်းသိမ်းခြင်း	ဒေါ်စေးစိန်	၀၉.၂၆၅၅၀၆၅၃၂
	ကျေးရွာ ဘဏ္ဍာရေး စာရေး	ဦးစက်ဝင်း	၀၉.၄၂၂၅၄၅၅၅၅
	စောင့်ကြည့်ကြီးကြပ်ရေး	မအေး	၀၉. -
	စောင့်ကြည့်ကြီးကြပ်ရေး	ဦးစောင့်သူစိုင်	၀၉.၇၈၈၇၄၀၄၅၇
	စောင့်ကြည့်ကြီးကြပ်ရေး	ဦးတင်ဝင်း	၀၉.၇၈၅၅၅၅၃၄၅
	ဝေဖန်အကြံပြု လိုက်စားပျက်	ဦး ကြည် စာ	၀၉. -
	ဝေဖန်အကြံပြု လိုက်စား ပျက်	ဒေါ်ဒိုလာစေး	၀၉. -
	အုပ်စုစီစဉ်ရေး ဦးစွာ	ကိုကိုဝင်းအောင်	၀၉-၆၂၈၆၂၈၅၅၀
	အုပ်စုစီစဉ်ရေး ဦးစွာ	ဒေါ်စန်းစန်းစိန်	၀၉.၇၇၃၄၈၀၂၇၀



၈။ ကျေးရွာအခြေခံအချက်အလက်များ (ပုံစံစ - ၁). ပထမနှစ်စက်ဝန်း

ပုံစံ - စ - ၁ ကျေးရွာအခြေခံအချက်အလက်များ (Form PC 1)

လမ်းညွှန်ချက်၊ ကျေးရွာတစ်ရွာသို့ ပထမဆုံးမိတ်ဆက်ခရီးသွားရောက်သောအခါ လူထုစည်းရုံးရေးမှူးသည် ကျေးရွာခေါင်းဆောင်များအားကျေးရွာအချက်အလက်များကိုမေတ္တာရပ်ခံ၍တောင်းခံရသည်။ ဤအချက်အလက်များကိုစီမံကိန်းမိတ်ဆက်အစည်းဝေးမတိုင်မီတောင်းခံရမည်။ စီမံကိန်းမိတ်ဆက်အစည်းဝေးတွင် လူထုစည်းရုံးရေးမှူးသည် ဤအချက်အလက်များအား စစ်ဆေးပြီး မှန်ကန်အောင်ပြုလုပ်ရမည်။ ပြီးနောက်တွင် လူထုစည်းရုံးရေးမှူးမှ သတင်းအချက်အလက်ထံသို့ Tablets မှ တဆင့် ဖြည့်သွင်းရမည်။			
ကျေးရွာခေါင်းဆောင် အမည်	ကျေးရွာခေါင်းဆောင်၏ ဖုန်းနံပါတ်	လူထုစည်းရုံးရေးမှူး၏အမည်	
ဒို့၊ ပေါ်ထွေး	၀၅-၇၇၃၇၁၅၅၅	ဒို့၊ ကျော်အောင်လတ်	
ပြည်နယ်တိုင်းဒေသကြီး	မြို့နယ်	ကျေးရွာအုပ်စု	ကျေးရွာ
ဧရာဝတီ	လှကော	ကျောက်တံခါး	ကျောက်တံခါး

က။ လူဦးရေ

လူမျိုးစု	အိမ်ထောင်စုအရေအတွက်	ကိုးကွယ်သည့်ဘာသာ	အိမ်ထောင်စုအရေအတွက်
လူမျိုးစု (၁)-----	၂၅၃	ဘာသာ(၁)-----	၂၅၃
လူမျိုးစု (၂)-----		ဘာသာ(၂)-----	
လူမျိုးစု (၃)-----		ဘာသာ(၃)-----	
လူမျိုးစုရော-----		ဘာသာရော-----	
အခြား			
	အရေအတွက်		
မသန်စွမ်းသူများ	၅		
သက်ကြီးရွယ်အိုများ (၆၅ နှစ် နှင့် အထက်)	၃၀		

[Type text] Page 4



စစ်ဘေးရှောင်	
--------------	--

	အမျိုးသား(အရေအတွက်)	အမျိုးသမီး(အရေအတွက်)	စုစုပေါင်းအရေအတွက်
လူဦးရေ	364	390	754
လူမျိုးစု (၁)-----			
လူမျိုးစု (၂)-----			
လူမျိုးစု (၃)-----			
အခြား			
အိမ်ထောင်ဦးစီး	168	25	193

(ခ)အခြေခံအဆောက်အအုံ အသုံးအဆောင်များ

စာသင်ကျောင်း	အမှတ် ခြံပိ	ကျန်းမာရေး	အမှတ် ခပ်ပိ	ဘာသာရေးအဆောက် အအုံများ	အမှတ် ခြံပိ
အထက်တန်းကျောင်း	<input type="checkbox"/>	ဆေးရုံ	<input type="checkbox"/>	စေတီ	<input checked="" type="checkbox"/>
အလယ်တန်းကျောင်း (၅)	<input checked="" type="checkbox"/>	ကျန်းမာရေးဌာန	<input type="checkbox"/>	ဘုန်းကြီးကျောင်း	<input checked="" type="checkbox"/>
မူလတန်းကျောင်း	<input type="checkbox"/>	ကျန်းမာရေးဌာနခွဲ	<input type="checkbox"/>	ဟိန္ဒူဘုရားကျောင်း	<input type="checkbox"/>
မူကြိုကျောင်း	<input type="checkbox"/>	ဆေးပေးခန်း	<input type="checkbox"/>	ခရစ်ယာန်ကျောင်း	<input type="checkbox"/>
အခြား	<input type="checkbox"/>	အခြား	<input type="checkbox"/>	ဗလီ	<input type="checkbox"/>
				အခြား	<input type="checkbox"/>
မှတ်ချက်		မှတ်ချက်		မှတ်ချက်	

[Type text]

(ဂ) ကျွမ်းကျင်သူများမှတ်တမ်း (ကျေးရွာတွင်နေထိုင်သော သို့မဟုတ် တခြားရွာမှလာရောက်သောကျွမ်းကျင်သူများ)

(၁) စာသင်ကျောင်း			(၂) ကျန်းမာရေး			(၃) လက်မှုပညာရှင်		
	ရွာတွင်နေထိုင်သူ	အခြားရွာမှလာသူ		ရွာတွင်နေထိုင်သူ	အခြားရွာမှလာသူ		ရွာတွင်နေထိုင်သူ	အခြားရွာမှလာသူ
မူလတန်းပြဆရာ/မ	<input checked="" type="checkbox"/>	<input type="checkbox"/>	ဆရာပန်	<input type="checkbox"/>	<input type="checkbox"/>	လက်သမား	<input checked="" type="checkbox"/>	<input type="checkbox"/>
အထက်တန်းပြဆရာ/မ	<input type="checkbox"/>	<input type="checkbox"/>	လက်ထောက်ကျန်းမာရေးမှူး	<input type="checkbox"/>	<input type="checkbox"/>	ပန်းရုံ	<input checked="" type="checkbox"/>	<input type="checkbox"/>
အလယ်တန်းပြဆရာ/မ	<input checked="" type="checkbox"/>	<input type="checkbox"/>	အမျိုးသမီးကျန်းမာရေးဆရာမ	<input type="checkbox"/>	<input type="checkbox"/>	လျှပ်စစ်ကျွမ်းကျင်ပီးသမား	<input type="checkbox"/>	<input type="checkbox"/>
မူကြိုဆရာ/မ	<input type="checkbox"/>	<input type="checkbox"/>	သားဖွားဆရာမ	<input type="checkbox"/>	<input type="checkbox"/>	ရေစိုက်သွယ်သူ	<input type="checkbox"/>	<input type="checkbox"/>
အခြား	<input type="checkbox"/>	<input type="checkbox"/>	ပြည်သူ့ကျန်းမာရေးလုပ်သား	<input type="checkbox"/>	<input type="checkbox"/>	စက်ပြင်ဆရာ	<input checked="" type="checkbox"/>	<input type="checkbox"/>
မှတ်ချက်			မှတ်ချက်			မှတ်ချက်		

(ဃ) ကျေးရွာသို့ ရောက်ရှိနိုင်သည့်လမ်းအခြေအနေ / ကျေးရွာတစ်ရွာသည် ၎င်း၏ကျေးရွာအုပ်စုနှင့် ဆက်သွယ်ထားသောလမ်းအခြေအနေ (အောက်ပါတို့ကိုရိုင်းပါ)

ကျောက်ကြမ်းလမ်း:      ကတ္တရာလမ်း:      ကွန်ကရစ်လမ်း:      မော်တော်ဆိုင်ကယ်လမ်း:  
 ကျောက်ခင်းလမ်း:      မြေသားလမ်း:      လူသွားလမ်း:      အခြား \_\_\_\_\_

(င) ကျေးရွာဖွံ့ဖြိုးမှုစီမံချက်

- (၁) လူထုပတ်ဝန်းကျင်ထိခိုက်မှုမရှိစေရန် ကျေးရွာတွင်ကျေးရွာဖွံ့ဖြိုးမှုစီမံချက်ရှိခဲ့ပါသလား?      ရှိပါသည်/မရှိပါ/မသိပါ
- (၂) ရှိခဲ့ပါလျှင် ဤစီမံချက်ကို မည်သည့် ခုနှစ်တွင်ပြင်ဆင်ခဲ့ပါသနည်း?      နှစ်-----/မသိပါ
- (၃) ဤစီမံချက်ကို ဖြိုးနယ်မှအတည်ပြုခဲ့ပါသလား?      ပြုခဲ့ပါသည်/မပြုခဲ့ပါ /မသိပါ

[Type text]



(၈) ခရီးအကွာအဝေး

(၁) ဤကျေးရွာ၏ပဟိုမှ၎င်းကျေးရွာအုပ်စု၏ပဟိုအထိခရီးမိုင်မည်မျှကွာဝေးသနည်း? မိုင်-----/မသိပါ

(၂) ဤကျေးရွာမှ ၎င်းကျေးရွာအုပ်စုပဟိုအထိသွားလာရာတွင်ကြာမြင့်သည့်အချိန်။

ခြောက်သွေ့ ရာသီတွင်ကြာချိန်-----ထော်လာဂျီ/မော်တော်ဆိုင်ကယ်/ခြေလျင်/လား/မော်တော်ဘုတ်/

အခြား -----

မိုးရာသီတွင်ကြာချိန်-----ထော်လာဂျီ/မော်တော်ဆိုင်ကယ်/ခြေလျင်/လား/မော်တော်ဘုတ်/

အခြား -----

(ဆ) ပတ်ဝန်းကျင်ဆိုင်ရာသဘာဝဘေးအန္တရာယ်

ဤကျေးရွာတွင်ကြေးခြင်းကဲ့သို့ သဘာဝဘေးအန္တရာယ်ကျရောက်ဖူးခြင်း ရှိပါသလား။

မရှိပါ  ရှိပါသည် ရှိလျှင်ဖော်ပြပါ-----

(ဇ) ကျေးရွာတွင် ဇွဲ စည်းထားသော အဖွဲ့အစည်းများ

လူထုပဟိုပြုစီမံကိန်းမတိုင်မီ ဤကျေးရွာတွင် ကျေးရွာဖွံ့ဖြိုးရေးအတွက် အစိုးရ(သို့)ရွာသားများကိုယ်တိုင်(သို့) စီမံကိန်းတစ်ခုခုမှ ဇွဲ စည်းထားသည့် အဖွဲ့အစည်းများရှိပါသလား။

(၁) -----

(၂) -----

(ဈ) အထွေထွေအုပ်ချုပ်ရေး ဦးစီးဌာန (GAD) မှ မှတ်တမ်းတင်ထားခြင်း

ဤကျေးရွာသည် အထွေထွေအုပ်ချုပ်ရေး ဦးစီးဌာန (GAD) မှ မှတ်တမ်းတင်ထားမှု ရှိပါသလား။

မရှိပါ  ရှိပါသည်

ကျေးရွာခေါင်းဆောင်

အမည် ဒ်.ပေါ်ဝေ

လက်မှတ်

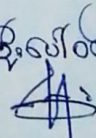

နေ့စွဲ - ၁.၁၁.၂၀၁၄

လူထုစည်းရုံးရေးမှူး

အမည် ဒ်.ကျော်အောင်

လက်မှတ်

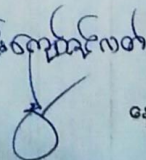

နေ့စွဲ 3.11.2013



၉။ စီမံကိန်းစက်ဝန်းအချိန်ဇယား (ပုံစံ-၂). ပထမနှစ်စက်ဝန်း

ပုံစံ - ၀၂ - စီမံကိန်းစက်ဝန်းအချိန်ဇယား (PC 2)

လယ်ဉာဏ်ရွက်ပွဲ၊ သတ်ရင်စု၊ လှည့်စားရင်းနှီးမြှုပ်နှံရေးမှူး၊ လက်ထောက်နည်းပညာရေးမှူးများ စီမံကိန်းစက်ဝန်းအစည်းအဝေးတစ်ကြိမ်စီတိုင်ကျေးရွာနှင့် ကျေးရွာအုပ်စုအတွက် ဤပုံစံတို့ဖြည့်သွင်းရမည်။

စည်းရုံးရေးမှူး/လက်ထောက်နည်းပညာရေးမှူးဝန်ထမ်း အမည် - ဒွါ့ လျှော်လှိုင်လတ်

နေ့စွဲ ၁၃.၁၁.၂၀၁၅ စက်ဝန်းအားအမှတ်ခြုံပေါ်  စက်ဝန်း(၁)  စက်ဝန်း(၂)  စက်ဝန်း(၃)  စက်ဝန်း(၄)

ပြည်နယ်/တိုင်း ဧရာဝတီ ကျေးရွာအုပ်စု ကျောက်တံခါး ကျေးရွာ ကျောက်တံခါး

စီမံကိန်းစက်ဝန်းအစည်းအဝေးအမျိုးအမည်	နေ့စွဲ		အစည်းအဝေးတွင်တက်ရောက်သူအရေအတွက်					
	စတင်လည်နေ့	ပြီးဆုံးလည်နေ့	အမျိုးသားအရေအတွက်	အမျိုးသမီးအရေအတွက်	အိမ်ထောင်စုအရေအတွက်	လူဦးရေစာတင်ရောက်သူအရေအတွက်နှင့်လူဦးရေအညွှန်း	အိမ်ထောင်စုပေါင်း	အိမ်ထောင်စု %
၁။ ကျေးရွာစီမံကိန်း စီမံကိန်းအစည်းအဝေး	၁၃.၁၁.၂၀၁၅	၁၃.၁၁.၂၀၁၅	၅၁	၅၄	၁၁၀	၁၁၀	၁၅၃	
၂။ ကျေးရွာဖွံ့ဖြိုးရေး စီမံချက်ရေးဆွဲခြင်းအစည်းအဝေး	၁၄.၁၁.၂၀၁၅	၁၄.၁၁.၂၀၁၅	၅၆	၄၁	၉၇	၉၇	၁၅၃	
၃။ ကျေးရွာအုပ်စုလုပ်ငန်းစဉ်ဖြတ်ချက်ချလည်အစည်းအဝေး	၁၅.၁၂.၂၀၁၅	၁၅.၁၂.၂၀၁၅	၈	၃	၁၅	၁၅		
၄။ မြို့နယ်အဆင့်စီမံကိန်းရေးဆွဲရေးနှင့်အကောင်အထည်ဖော်ရေး ကော်မတီ၏စီမံကိန်း သုံးသပ်မှုအစည်းအဝေး								

[Type text]







၁၀။ ကျေးရွာဖွံ့ဖြိုးရေး ဦးစားပေး အစီအစဉ် (ပုံစံ-၃). ပထမနှစ်စက်ဝန်း

ပုံစံ - ၈-၃ ကျေးရွာဖွံ့ဖြိုးရေး ဦးစားပေးအစီအစဉ် (Form PC 3)

လမ်းညွှန်ချက်၊ အဆင့်(၃)ကျေးရွာမူရင်းများချက်အစည်းအဝေးပြီးဆုံးသောအခါ ကျေးရွာစီမံကိန်း အထောက်အကူပြု ကော်မတီသည် လူထုစည်းရုံးရေးမှူးအကူအညီဖြင့် ဤပုံစံကိုပြည့်စုံအောင် ဖြည့်သွင်းရမည်။			
လူထုစည်းရုံးရေးမှူး/ဝန်ထမ်း အမည် - <u>ဒွီးကျော်လင်းလား</u>			
နေ့စွဲ <u>၂၀၁၅</u>	ဝက်ဝန်းအား အမှတ်ခြစ်ပါ (✓) <input type="checkbox"/> စက်ဝန်း(၁) <input type="checkbox"/> စက်ဝန်း(၂) <input type="checkbox"/> စက်ဝန်း(၃) <input type="checkbox"/> စက်ဝန်း(၄)		
ပြည်နယ်/တိုင်း <u>ဧရာဝတီ</u>	မြို့နယ် <u>လှိုင်တော်</u>	ကျေးရွာအုပ်စု <u>ကျောက်တံခါး</u>	ကျေးရွာ <u>ကျောက်တံခါး</u>

က။ အခက်အခဲအတားအဆီးများအားဆွေးနွေးခြင်း - ယခုလက်ရှိအခြေအနေတွင်ဤကျေးရွာဖွံ့ဖြိုးတိုးတက်ရေးအတွက် အဓိကအခက်အခဲအတားအဆီးများသည် မည်သည်များဖြစ်ပါသနည်း။ (အမျိုးသား/သမီး အနည်းဆုံးအခက်အခဲ ၅ ခုစီဖော်ပြပါ)

အုပ်စုဖွံ့ဖြိုးရေးမှူးများမှ တင်ပြသောအခက်အခဲအတားအဆီးများ	
ကျောင်းစာရင်းစာရင်းပြုစုမှုနှင့် ဆုလေးပြုစုမှု မြေလုပ်ရန် အခွင့်အလမ်းမရှိခြင်း	<input type="checkbox"/> ကျား <input type="checkbox"/> မ <input checked="" type="checkbox"/> ကျား+ မ
<u>ကျေးရွာ</u> - ကိုယ်စားပြုမှုမရှိခြင်းနှင့် ကလေးသူငယ်များ၊ အ ခြေအားမရှိခြင်း	<input type="checkbox"/> ကျား <input checked="" type="checkbox"/> မ <input type="checkbox"/> ကျား+ မ
အိမ်ခံစားမှု ဖွံ့ဖြိုးရေးမရှိခြင်းနှင့် အခြေအနေ များစွာတွင် အခက်အခဲမရှိခြင်း	<input type="checkbox"/> ကျား <input type="checkbox"/> မ <input checked="" type="checkbox"/> ကျား+ မ
ဦးရာစီတွင် ကနဦးဆုံး ဖော်ပြချက်များလာရ သောကြောင့် အခက်အခဲမရှိခြင်း ဖွယ်ကူခြင်း	<input type="checkbox"/> ကျား <input type="checkbox"/> မ <input type="checkbox"/> ကျား+ မ
<u>ကျေးရွာ</u> စောက်စပ်၊ မြေမလှ စောက်စပ်ခြင်း၊ ရွာသူရွာ သားများ၊ အရေးအခင်းများကြောင့် သယ်ယူရခြင်း	<input checked="" type="checkbox"/> ကျား <input type="checkbox"/> မ <input type="checkbox"/> ကျား+ မ

ခ။ မူရင်းမူရင်း - နောင်လာမည့် ( ၅ ) နှစ် အတွင်း ကျေးရွာဖွံ့ဖြိုးရေး မူရင်းမူရင်းလျာထားချက်များအား တင်ပြပါ။

အုပ်စုဖွံ့ဖြိုးရေးမှူးများမှ တင်ပြသောအခက်အခဲအတားအဆီးများ	
ကျောင်းခန်းမ အဆင့်မြှင့်တင်ရေး၊ ပါက ဆုလေးပြုစုမှု နှင့် အခက်အခဲများ၊ မြေလုပ်ရာတွင် အခက်အခဲ မရှိခြင်း	<input type="checkbox"/> ကျား <input type="checkbox"/> မ <input checked="" type="checkbox"/> ကျား+ မ
<u>ကျေးရွာ</u> - ခြေစားရုံးဖြင့် သွားပါက ကလေးသူငယ်များနှင့် အိမ်စားရုံးများ၊ အခက်အခဲများနှင့် အခက်အခဲများ	<input type="checkbox"/> ကျား <input checked="" type="checkbox"/> မ <input type="checkbox"/> ကျား+ မ
အိမ်ခံစားမှု ဖွံ့ဖြိုးရေးမရှိခြင်းနှင့် အခြေအနေ များစွာတွင် အခက်အခဲမရှိခြင်း	<input type="checkbox"/> ကျား <input type="checkbox"/> မ <input checked="" type="checkbox"/> ကျား+ မ
<u>ကျေးရွာ</u> သားများ၊ ရာစီမရေး သွားလာရ ဖွယ် ကူမည်	<input checked="" type="checkbox"/> ကျား <input type="checkbox"/> မ <input type="checkbox"/> ကျား+ မ

Page 10



ကျောက်တံခါး ဖွဲ့စည်းပုံအခြေခံဥပဒေ အောက်တွင် ရှိသည့် လူထုပီပီစီအဖွဲ့ဝင်များ၏ လာမည့် (၄) နှစ်အတွက် အကျိုးပင်သော ဦးစားပေး ဖွံ့ဖြိုးတိုးတက်မှု လုပ်ငန်း အစီအစဉ်များအား ဖော်ပြပါ။

အဆင့်	ကျေးရွာအတွက် ဦးစားပေး ဖွံ့ဖြိုးတိုးတက်မှု လုပ်ငန်းစဉ်များ	အဆိုပြုသူ (အမျိုးသားများ/ အမျိုးသမီးများ/ အမျိုးသား+ အမျိုးသမီး)	အခန်းကဏ္ဍ	ဦးစားပေး အဆင့် သတ်မှတ်ချက်	ခန့်မှန်း ကုန်ကျစရိတ်	အကျိုးခံစားခွင့်ရှိသူ နှင့် မှန်းခြေအရေအတွက်		
						ကျား	မ	ပေါင်း
၁	ယူကေအေအေ ကျောင်းဆရာမ	၈ + ၉	ယူကေအေအေ	1	24,000,000	364	390	754
၂	ရွာလယ်ကန် (ဒီဆောင်း)	၉	ရွာလယ်ကန်	2	7,000,000	364	390	754
၃	ရွာလယ်ကန် အစီအစဉ်	၈ + ၉	ရွာလယ်ကန်	3	1,000,000	364	390	754
၄	ရွာလယ်ကန် အစီအစဉ်	၈	"	၄	5,000,000	364	390	754
၅	ရွာလယ်ကန် အစီအစဉ်	၈	"	5	9,000,000	364	390	754

ဇယား ၂။ လူထုပီပီစီအဖွဲ့ဝင်များ၏ လာမည့် (၄) နှစ်အတွက် အကျိုးပင်သော ဦးစားပေး ဖွံ့ဖြိုးတိုးတက်မှု လုပ်ငန်း အစီအစဉ်များအား ဖော်ပြပါ။

အဆင့်	ကျေးရွာအတွက် ဦးစားပေး ဖွံ့ဖြိုးတိုးတက်မှု လုပ်ငန်းစဉ်များ	အဆိုပြုသူ (အမျိုးသားများ/ အမျိုးသမီးများ/ အမျိုးသား+ အမျိုးသမီး)	အခန်းကဏ္ဍ
၁	ရွာလယ်ကန် အစီအစဉ်	၈ + ၉	ရွာလယ်ကန် အစီအစဉ်
၂			
၃			
၄			
၅			

ခေါင်းဆောင်၊ ကျေးရွာပီပီစီအဖွဲ့ဝင်အဖွဲ့ဝင်အဖြစ် အကူပြုကော်မတီမှ အတည်ပြုသည်။

အမည် ဦးတင်ကျော် လက်မှတ် (က) နေ့စွဲ ၁၂.၁၁.၂၀၁၉



ဃ။ လူထုစီမံကိန်း၏ လာမည့် ( ၄ )နှစ်အတွက် အကျုံးမဝင်သော ဦးစားပေး ဖွံ့ဖြိုးတိုးတက်မှု လုပ်ငန်း အစီအစဉ်များအားဖော်ပြပါ။

အဆင့်	ကျေးရွာအတွက် ဦးစားပေး ဖွံ့ဖြိုး တိုးတက်မှု လုပ်ငန်းစဉ်များ	အဆိုပြုသူ (အမျိုးသားများ/ အမျိုးသမီးများ/အမျိုးသား+ အမျိုးသမီး)	အခန်းကဏ္ဍ
၁	ဇီဝဓါတု	လူကြီး + မ	
၂	အသက်မွေးဝမ်းကျောင်းသင်တန်း	လူကြီး + မ	
၃			
၄			
၅			
၆			
၇			
၈			

ခေါင်းဆောင်၊ ကျေးရွာစီမံကိန်းအထောက်အကူပြုကော်မီတီမှ အတည်ပြုသည်။

အမည် ဦးစံချစ် လက်မှတ် ၂၆ နေ့စွဲ ၆.၃.၂၀၂၀  
 ၆.၃.၂၀၂၀ ခင်စန္ဒြာမြိုင်

၁၁။ အစည်းအဝေးမှတ်တမ်းများ

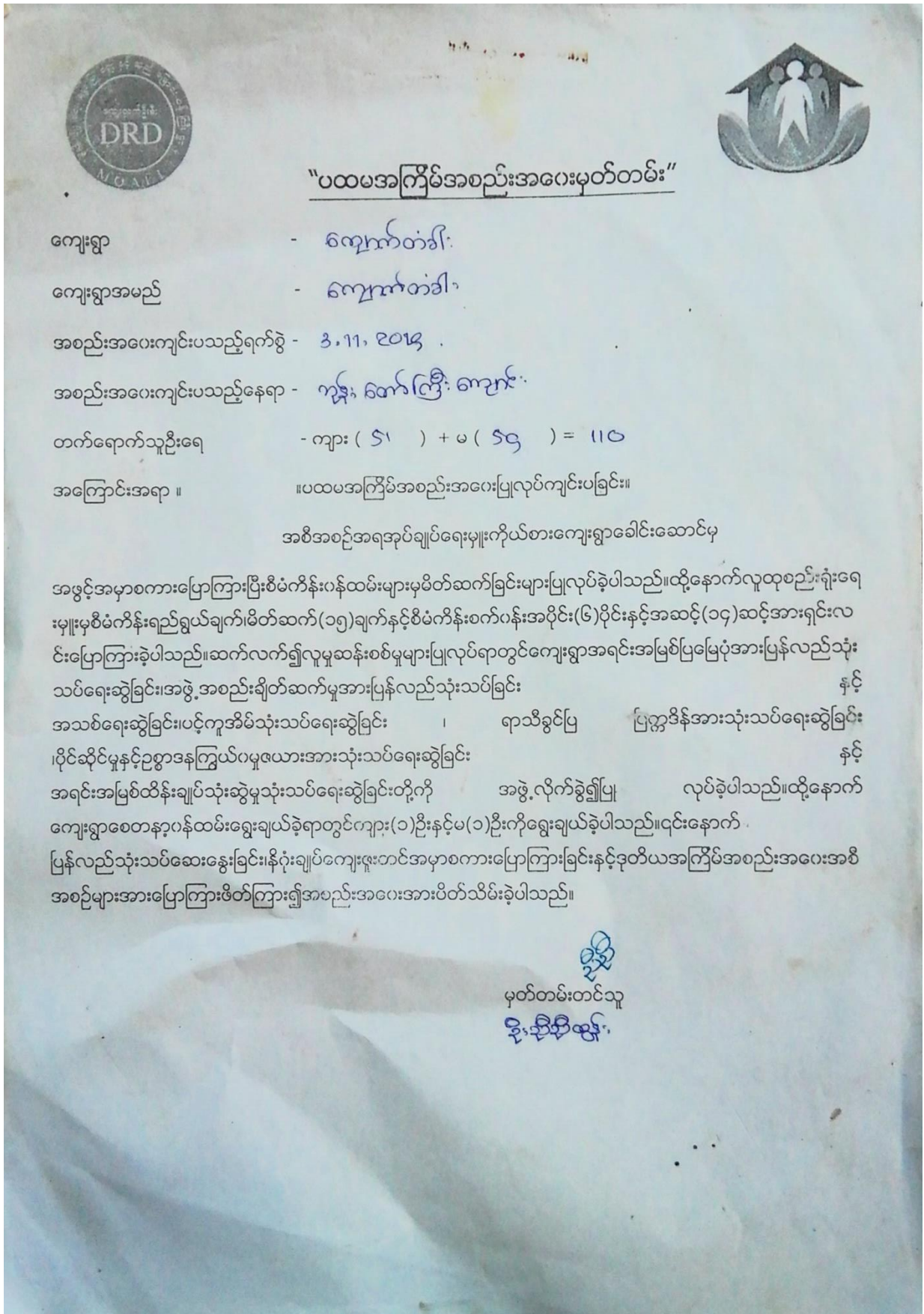



၁၂။ ကဏ္ဍအလိုက်ဖွံ့ဖြိုးရေးဦးစားပေးလုပ်ငန်းများ

နက္ခတ်ကျွန်းစု ဗဟိုဦးစီးဌာန-ကျေးရွာ (ကောက်ယူရေးအဖွဲ့)

နောက်ဆက်တွဲ(၄) ခြားနားသောအပိုင်းများအတွက် ဦးစားပေးဖွံ့ဖြိုးရေးလုပ်ငန်းစဉ် အနှစ်ချုပ်

မှတ်ချက်-သည့်အား VPSIC တွင်ထားရှိရပါမည်။အခြားဌာနများနှင့် ညှိနှိုင်းရန်အတွက် မိတ္တူအား TPIC သို့ပို့ရပါမည်။MIS data အနေဖြင့် သျှင်းရန် မလိုအပ်ပါ။

အဆင့်	လုပ်ငန်း	မည်သူဦးစားပေးလဲ	ကျေးရွာမှတာဝန်ခံသူ (သို့) အုပ်စု	ပြင်ပမှမည်သူ ထောက်ခံမှု မလဲ	
အခြေခံအထောက်အပံ့	၁	မြေဖြို၊ ဆက်လက်ဖွံ့ဖြိုးရေး၊ လမ်း၊ အခြေခံ ဖွဲ့စည်း	<input checked="" type="checkbox"/> မ <input checked="" type="checkbox"/> ကျား	မြို့ရွာအဖွဲ့ ဦးစီးဌာန	
	၂	ဆိပ်ကမ်းတံတား၊ တူးဖော်ရေး	<input checked="" type="checkbox"/> မ <input checked="" type="checkbox"/> ကျား		
	၃		<input type="checkbox"/> မ <input type="checkbox"/> ကျား		
	၄		<input type="checkbox"/> မ <input type="checkbox"/> ကျား		
	၅		<input type="checkbox"/> မ <input type="checkbox"/> ကျား		
အသောက်ရေပေးစနစ်/စိုက်ပျိုးရေး	၁		<input type="checkbox"/> မ <input type="checkbox"/> ကျား		
	၂		<input type="checkbox"/> မ <input type="checkbox"/> ကျား		
	၃		<input type="checkbox"/> မ <input type="checkbox"/> ကျား		
	၄		<input type="checkbox"/> မ <input type="checkbox"/> ကျား		
	၅		<input type="checkbox"/> မ <input type="checkbox"/> ကျား		
ကျန်းမာရေးနှင့် အာဟာရ	၁	ဆေးပေး၊ ဆေးကုသမှု၊ အောက်ကျွန်းလှည့်	<input checked="" type="checkbox"/> မ <input checked="" type="checkbox"/> ကျား	" "	
	၂		<input type="checkbox"/> မ <input type="checkbox"/> ကျား		
	၃		<input type="checkbox"/> မ <input type="checkbox"/> ကျား		
	၄		<input type="checkbox"/> မ <input type="checkbox"/> ကျား		
	၅		<input type="checkbox"/> မ <input type="checkbox"/> ကျား		
ပညာရေး	၁	ဆောင်ရွက်ပေး၊ ဆေးကုသမှု၊ အောက်ကျွန်း	<input checked="" type="checkbox"/> မ <input checked="" type="checkbox"/> ကျား	" "	
	၂		<input type="checkbox"/> မ <input type="checkbox"/> ကျား		
	၃		<input type="checkbox"/> မ <input type="checkbox"/> ကျား		



အမျိုးအမည်	၄		<input type="checkbox"/> ဝ <input type="checkbox"/> ကျား		
	၅		<input type="checkbox"/> ဝ <input type="checkbox"/> ကျား		
	၆	မိမိ၏ကျားပျား ၄၅	<input type="checkbox"/> ဝ <input type="checkbox"/> ကျား	၅၀၀၀၀၀	၅၀၀၀၀၀၀
	၇		<input type="checkbox"/> ဝ <input type="checkbox"/> ကျား		
	၈		<input type="checkbox"/> ဝ <input type="checkbox"/> ကျား		
	၉		<input type="checkbox"/> ဝ <input type="checkbox"/> ကျား		
	၁၀		<input type="checkbox"/> ဝ <input type="checkbox"/> ကျား		
	၁၁		<input type="checkbox"/> ဝ <input type="checkbox"/> ကျား		

ကျောက်တံခါး

ကဏ္ဍအလိုက် ဦးစားပေးလုပ်ငန်းချုပ်လေး

ကဏ္ဍ	ဦးစားပေး အဆင့်	လုပ်ငန်းအမျိုးအစား	အဆိုပြုသူ(အမှန်ပြစ်ရန်)			ခုနှစ်	ထောက်ပံ့မည့်အဖွဲ့အစည်း (သို့) ဌာန	မှတ်ချက်
			ကျား	မ	ကျား+မ			
အခြေခံအဆောက်အအုံကဏ္ဍ (လမ်း/တံတား/ရေရရှိရေး/မီးလောင်ရေး)	၀							
	၂	ရွာလယ်ကန်ခြံစိုက်ရေး ရိုး ကျောက်		✓		2020		
	၃	တွဲကြက်ရန်စိပ်ခံဘား			✓	2020 :		
	၄	၂၅ နှစ်အထိ ကျေးရွာအတွင်း အခြေခံအဆောက်အအုံများနှင့် ဆိုင်သောအဆောက်အအုံများနှင့် အခြားလိုအပ်ချက်များ	✓			2020		
	၅	ကျေးရွာအတွင်း အခြေခံအဆောက်အအုံများနှင့် ဆိုင်သောအဆောက်အအုံများနှင့် အခြားလိုအပ်ချက်များ	✓			2020		
လူမှုစီးပွားကဏ္ဍ (ပညာရေး/ ကျန်းမာရေး နှင့် ဆိုင်သောအဆောက်အအုံများနှင့် အခြားလိုအပ်ချက်များ)	၀							
	၂							
	၃							
	၄							
	၅							
သက်မွေးစမ်းကျောင်းကဏ္ဍ (စိုက်ပျိုးရေး/ မွေးမြူရေး နှင့် ဆိုင်သော အဆောက်အအုံများ နှင့် အခြား လိုအပ်ချက်များ)	၀	ခွက်ပျိုရေး၊ သစ်တန်း			✓	2020		
	၂							
	၃							
	၄							
	၅							
သဘာဝဘေးအန္တရာယ် လျော့ပါးရေး ကဏ္ဍ	၀							
	၂							
	၃							
	၄							
	၅							
အခြားကဏ္ဍ (ငှာနှစ်ဆိုင်ရာများသို့ လွှဲပြောင်းနိုင်ခြင်း နှင့် အကောင်အထည်ဖော်ဆောင်ရွက်ပေးနိုင်ခြင်းမရှိသော လုပ်ငန်းများ)	၀							
	၂							
	၃							
	၄							
	၅							