

ပြည်ထောင်စုသမ္မတမြန်မာနိုင်ငံတော် အစိုးရ
စိုက်ပျိုးရေး၊ မွေးမြူရေးနှင့် ဆည်မြောင်းဝန်ကြီးဌာန
(ကျေးလက်ဒေသဖွံ့ဖြိုးတိုးတက်ရေး ဦးစီးဌာန)

စေတုတ္ထရာမြို့နယ်



လူထုဗဟိုပြုစီမံကိန်း

National Community Driven Development Project

(NCDDP)



ကျေးရွာဖွံ့ဖြိုးရေးအစီအစဉ်

Village Development plan (VDP)

သက်လယ်ကျေးရွာအုပ်စု၊ ကျောက်ဖူးကျေးရွာ

မာတိကာ

၁။ မြို့နယ်မြေပုံ

၂။ ကျေးရွာမြေပုံ (တည်နေရာ)

၃။ အုပ်စုတွင်ပါဝင်သောကျေးရွာများစာရင်း

၄။ ကျေးရွာအခြေခံအချက်အလက်များ (ကျေးရွာသမိုင်းကြောင်း)

၅။ လူထုပူပေါင်းပါဝင်သော လူမှုဆန်းစစ်ခြင်းနှင့်အကဲဖြတ်ခြင်းလုပ်ငန်း (PRA/PSA)အကျဉ်းချုပ်ဇယား

၆။ ကျေးရွာဖွံ့ဖြိုးရေးအစီအစဉ်တွက်အသုံးပြုခဲ့သော PRA Tools များနှင့်တစ်ခုချင်းစီအတွက်သုံးသပ်ချက်များ

၇။ ကော်မတီဝင်များရွေးချယ်ခြင်းနှင့်ကျေးရွာဖွံ့ဖြိုးရေးအစီအစဉ်ဆောင်ရွက်မှုမှတ်တမ်းခါတ်ပုံများ

၈။ ကျေးရွာအချက်အလက် (ပုံစံ -၁)

၉။ စီမံကိန်းစက်ဝန်းအချိန်ဇယား (ပုံစံ - ၂)

၁၀။ ကျေးရွာဖွံ့ဖြိုးရေးဦးစားပေးအစီအစဉ် (ပုံစံ - ၃)

၁၁။ ကျေးရွာအုပ်စုစီမံကိန်းလုပ်ငန်းခွဲရွေးချယ်ခြင်း (ပုံစံ - ၄)

၁၂။ အစည်းအဝေးမှတ်တမ်းများ

၁၃။ ကဏ္ဍအလိုက်ဦးစားပေးဖွံ့ဖြိုးရေးလုပ်ငန်းစဉ်များ

စေတုတ္တရာမြို့နယ်ပြမြေပုံ



စေတုတ္တရာမြို့နယ်
မပေးတွင်း
ဝ လက်မ = ၂ မိုင်စကေး

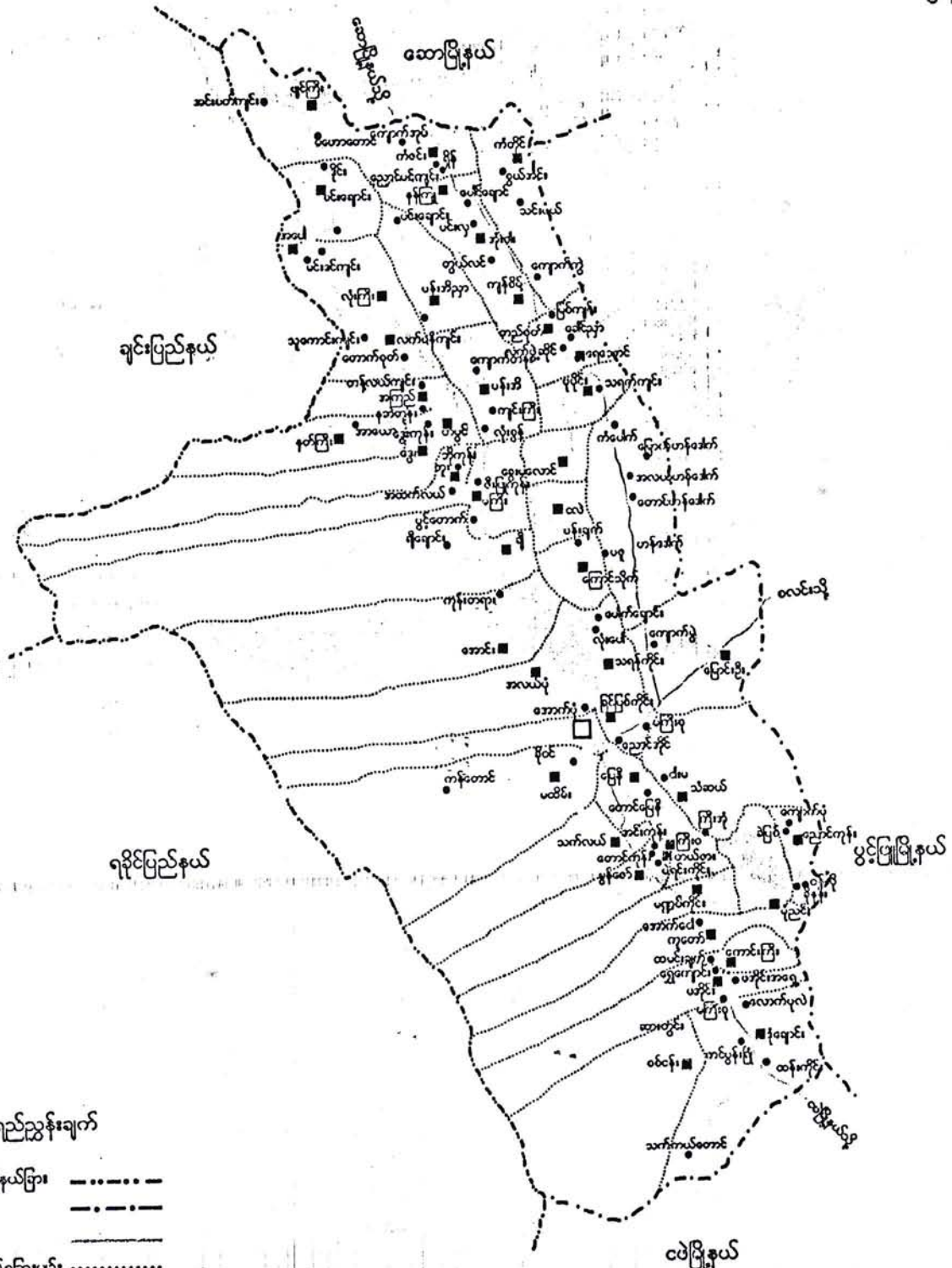

ရည်ညွှန်းချက်

- တိုင်း/ ပြည်နယ်ခြား: - - - - -
- မြို့နယ်ခြား: - · - · -
- ကာလင်း: ————
- ကျေးရွာအုပ်စုခြားမျဉ်း: ·······
- မြို့: □
- ကျေးရွာအုပ်စု: ■
- ကျေးရွာ: ●
- ပြင်ဆောင်: ○

သက်လယ်ကျေးရွာအုပ်စု အခြေပြမြေပုံ

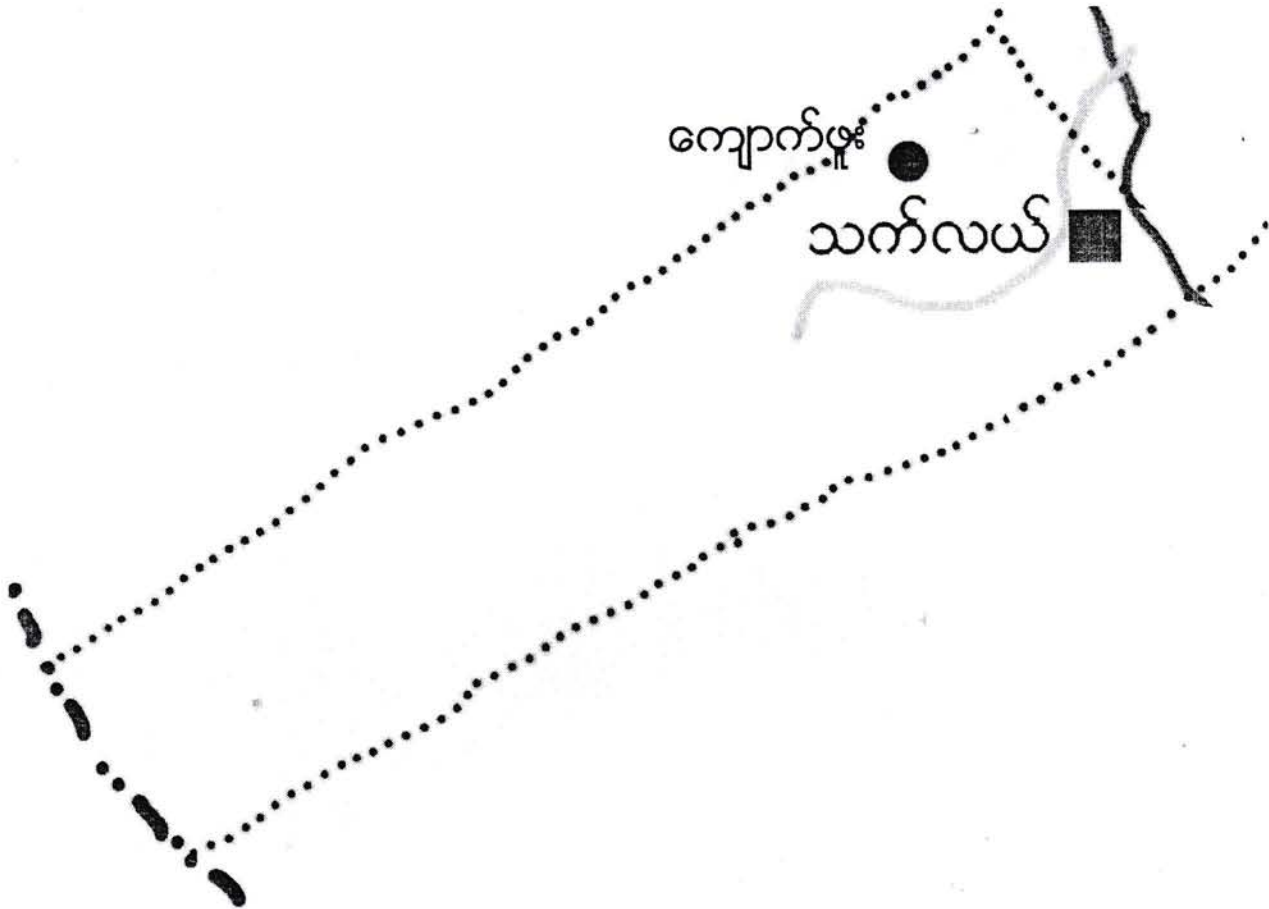

- ကျေးရွာအုပ်စု 
- ကျေးရွာ 
- ကျေးရွာအုပ်စုခြားမျဉ်း 
- ချောင်း 
- ကားလမ်း 

လူထုတို့ပြုစီမံကိန်းမှ လူထုပူးပေါင်းပါဝင်သောနည်းဖြင့် ဒုတိယနှစ်စီမံကိန်း မိတ်ဆက်အစည်းအဝေး

(၂၀၁၆) ခုနှစ်

ကျေးရွာအုပ်စုအမည် - ဝက်လယ် ကျေးရွာအမည် - ကျောက်ဖူး ရက်စွဲ ၃၀.၀၂.၂၀၁၅

၁။ ကျေးရွာသမိုင်းကြောင်း

ကျောက်ဖူး ရွာလေးသည် အိမ်ခြေ(၄၀) အိမ်ရှိပြီး စေတုတ္ထရာဇ်၏ အနောက်တောင်ဘက်၌ ရှိပြီး အထွေထွေတည်ရှိပါသည်။ အုပ်စုရွာယက်လယ် ၏ အရှေ့ဘက်တွင် ရှိပြီး ရွာ၏ အနောက်ဘက်တွင် ရှိပြီး မကောင်းခြေနှင့် ရွာ ၏ အရှေ့ဘက်တွင် စမ်းချောင်းလေး ရှိပါသည်။ ချောင်းရှိ ၏ တဖက်တချက် တွင် လယ်ကွင်း၊ ယာကွင်း များ ရှိပါသည်။ ဆောင်းရာသီနှင့် နွေရာသီတို့တွင် ကာ၊ ဆိုင်ကယ်တို့ဖြင့် သွားလာနိုင်သော်လည်း မိုးကင်းအချိန်တွင် သွားလာရေးခက် ခဲသောကြောင့် ချေးလျှင်လျှင် ဤမြစ်သာ သွားလာရပါသည်။

“ကျောက်ဖူး” ဟူသောအမည်ကို ရှေး မှတစ်ဆင့် သည် ကျောက်တောင်ကြီး များပေါ် များပြီး မှူးမွှက်စရာများလည်း ပေါ်များခြင်းကြောင့် “ကျောက်ဖူး” ဟု နာမည် မှည့် ခေါ်ထားခြင်းဖြစ်သည်ဟု သိရပါသည်။ ကျောက်ဖူး ရွာလေးကို ၁၉၆၈ ခုနှစ်တွင် စတင် တည်ထောင်ခဲ့သည်။ ၁၉၆၉ ခုနှစ် ဝါရှိ ၂၀ ရက်လောက်တွင် သူပုန်များ ဂျောက်လာပြီး သစ်လယ်ရွာသို့ နှစ်ရာ တစ်ရာပေါင်း ခဲ့ရပါသည်။ ၁၂ နှစ်ကြာပြီးနောက်တွင် ကျောက်ဖူး ရွာလေးကို ပြန်လည် တည်ထောင် ခဲ့သော်လည်း လက်ရှိ သက်လယ်ရွာသာ များနှင့် အစိုးရ မြို့မက်မခံသည် အတွက် မကြောင်းဖြစ်ပါ။ ၂၁ အိမ်နှင့် မြေကုန်းသို့ ကြောင်း သွားကြပါသည်။ ၁၉၈၆ ခုနှစ်တွင် အစိုးရမှ ခွင့်ပြုချက်ရပါသည် အတွက် မြေကုန်းကြောင်း သူတွေ့ရော သက်လယ်တွင် နေသူတွေပါ စုပေါင်း၍ ကျောက်ဖူး ရွာလေးအား ဖြန့်ယှက်တည်ထောင်ခဲ့ ကြသည်မှာ ယနေ့အချိန်ထိ ဖြစ်ပါသည်။

အိမ်ခြေ(၄၀) အိမ်၊ မူဦးကျေ(၂၁၁) ဦးနှင့် ရှိသော ကျောက်ဖူးရွာလေးအဖွဲ့ ၏ အုပ်စုလေးမျက်နှာတွင် တောတောင်များဖြင့် ဝိုင်းရံထားပါသည်။ ကျောက်ဖူး ရွာနေ ကျေးရွာသူ ရွာသားများ၏ အိမ်အသက်မွေးဝမ်းကြောင်း လုပ်ငန်းမှာ လယ်ယာလုပ်ငန်းဖြစ်၍ မင်းကျချင်း၊ လူမျိုးအများစုနေထိုင်ကြပါသည်။ ကျေးရွာသူ ရွာသားများမှာ ခိုးသားကြပြီး ယခုကျေးပျူ ရွာကြပါသည်။ ရှိပြီး မကောင်းခြေရှိ သစ်တောများ ဝိုင်းရံထားကြောင်း ကျချင်းလူမျိုး များ နေထိုင်သည့် ကျောက်ဖူး ရွာလေးမှာ ယာအေးချမ်းပြီး တောတောင်ရေစေ့ သဘာဝနှင့် မနက်ကျလျှင် ရွာလေး ကာကွယ်ပေးထားသည်။

မှတ်တမ်းတင်သူ

အမည် - မအိအိအိ

လူထုပူးပေါင်းပါဝင်သောလူမှုဆန်းစစ်ခြင်းနှင့်အကဲဖြတ်ခြင်းလုပ်ငန်းစဉ်(PSA/PRA)အကျဉ်းချုပ်

စဉ်	အကြောင်းအရာ	ရက်စွဲ	ဦးတည်အုပ်စု	တက်ရောက်သူ			အဓိကဆွေးနွေးချက်များ
				ကျား	မ	ပေါင်း	
၁	လူမှုစီးပွားအဆင့်သတ်မှတ်ခြင်း (Wealth Ranking)		ချမ်းသာ၊ အလယ်အလတ်၊ နွမ်းပါးအုပ်စု	၁၀	၁၂	၂၂	ကျေးရွာလူမှုစီးပွားအုပ်စုများ၊ ခွဲခြားသတ်မှတ်နိုင်ရေးအတွက် အခြေခံစံနှုန်းများသတ်မှတ်ခြင်း ကျေးရွာသားများနှင့်အများသ ဘောတူခွဲခြားသတ်မှတ်ခြင်း
၂	ရာသီခွင်ပြပြက္ခဒိန် (Seasonal Calender)		ကော်မတီဝင်၊ အမျိုးသမီး၊ အမျိုးသားများ	၇	၄	၁၁	ရာသီဥတု၊စိုက်ပျိုးသီးနှံများ၊ လယ်ယာလုပ်ငန်းများ၊ ဝင်ငွေထွက်ငွေ၊မွေးမြူ ရေးလုပ်ငန်းများ၊
၃	ကျေးရွာလူနေမှုပြသယံဇာတမြေပုံ (social Map/Resource Map)		ရပ်မိ၊ရပ်ဖ ကော်မတီဝင်များ	၅	၄	၉	အိမ်အမျိုးအစားများ၊အခြေခံ အဆောက်အဦများ၊လမ်းပန်း ဆက်သွယ်ရေးအခြေအနေ၊ လယ်ယာမြေမြစ်ချောင်း၊ ရေတွင်းရေကန်သစ်တောများ
၄	ပြဿနာသစ်ပင် (Problem Tree)		အမျိုးသား၊ အမျိုးသမီးများ	၂၆	၂၁	၄၇	ဆွေးနွေးထားသောအခြေခံ အဆောက်အဦများနှင့်အ သက်မွေးဝမ်းကြောင်းလုပ်ငန်း များ
၅	ကျေးရွာ၏ငါးနှစ်စာဦးစားပေး အစီအစဉ်(Pair Wise)		အမျိုးသားအုပ်စု၊ အမျိုးသမီးအုပ်စု၊ လူငယ်အုပ်စု၊ ရပ်မိရပ်ဖအုပ်စု	၂၆	၂၁	၄၇	အကျိုးပြုဦးရေအကျိုးခံစားခွင့် နှင့်အဓိကလိုအပ်ချက်များပေ မူတည်ပြီးဆုံးဖြတ်သည်။
၆	အဖွဲ့အစည်းချိတ်ဆက်ပုံ (Venn Diagram)		အဖွဲ့၊ အုပ်ချုပ်ရေးအဖွဲ့၊ ကျေးရွာစီထောက် အဖွဲ့	၇	၆	၁၃	ကျေးရွာတွင်ရှိအဖွဲ့အစည်းများ နှင့်ဖွံ့ဖြိုးရေးလုပ်ငန်းအတွက်ချိတ် ဆက် ဆောင်ရွက်လုပ်ကိုင်မှု
၇	ပင့်ကူအိမ်ကွန်ယက် (Spider Web)		အမျိုးသား၊ အမျိုးသမီးများ	၂၅	၁၄	၃၉	အမျိုးသား၊ အမျိုးသမီးများတန်းတူအခွင့်အ ရေးရရှိမှုနှင့်မရရှိသည်အ ကြောင်းအရင်းများ

	အမျိုးသား၊ အမျိုးသမီးများ၏ တနေ့တာလုပ်ငန်းသုံးသ ပ်မ (Men/Women ၈ timeline)		အမျိုးသား၊ အမျိုးသမီးများ	၂၅	၁၄	၃၉	အမျိုးသား၊ အမျိုးသမီးများ၏တနေ့တာအလုပ် ချိန်နှင့်အားလပ်ချိန်များသုံးသပ် ချက်
	အိမ်မက်ပြမြေပုံ ၉ (Dream Map)		ကျေးရွာစီထောက် အဖွဲ့၊ကျေးရွာလူထု	၂၆	၂၁	၄၇	နောင်တချိန်ကျေးရွာတွင် ဖြစ်စေလိုသောအနာဂတ်မြင် ကွင်းများထည့်သွင်းရေးဆွဲခြင်း
	ကျေးရွာသမိုင်းကြောင်း ၁၀ (village Histoy)		ကျေးရွာစီထောက် အဖွဲ့၊ကျေးရွာလူထု	၂၅	၁၄	၃၉	ကျေးရွာဖြစ်ပေါ်လာပုံ သမိုင်းကြောင်း

ကျေးရွာ၏ အနာဂတ် ပုံရိပ် အိမ်မက်ပြ မြေပုံ ရေးဆွဲခြင်း

မြို့နယ် ..၈၅..တို့.. ကျေးရွာအုပ်စု ..၁၁၀.. ကျေးရွာ ..၈၅၅၀၀.. ရက်စွဲ ..၂၀၁၂..၂၀၁၅

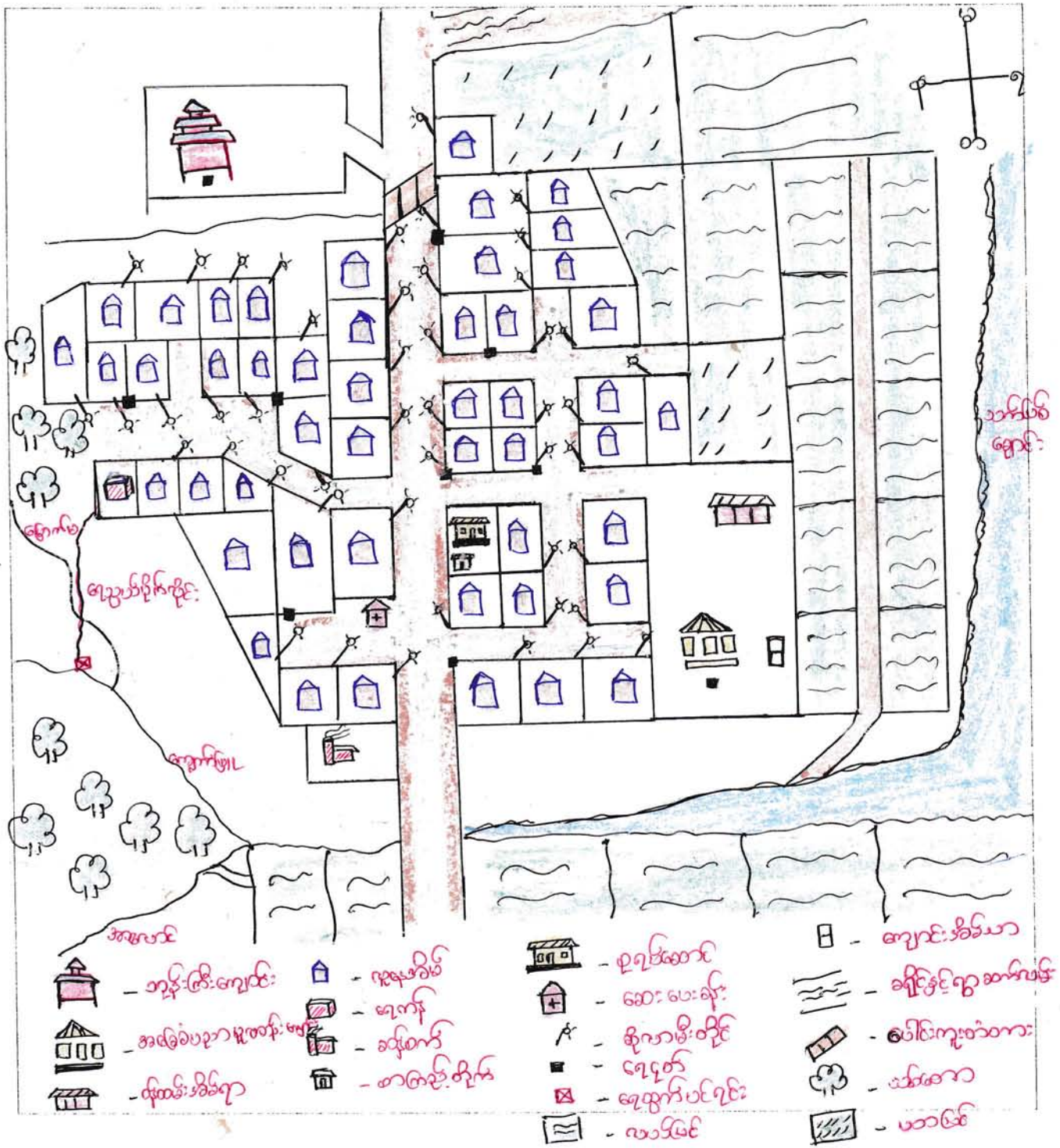

ပါဝင်ဆွေးနွေးသူ -
 ကျား - (၂၆) ဦး
 မ - (၂၀) ဦး

မှတ်တမ်းတင်သူ
 ဗမာ့အလင်း (CFC)
Mon

မကွေးတိုင်းဒေသကြီး ၊ စေတုတ္ထရာဇာဓိပတိ၊ သက်တော် ၉၀၊ ကျောက် ဖူး
ကျေးရွာ၏ ဇိတ်မက်ပြု ခြေပုံ သုံးယပ်ချက် ။

နေ့စွဲ - ၃၁. ၁၂. ၂၀၁၅

နေရာ - မူလတန်းကျောင်း

ကျောက်ဖူး ကျေးရွာ၏ နောက် (၅) နှစ်အတွင်း ကျေးရွာဖွံ့ဖြိုးတိုးတက်မှု
အဆင့်ဆင့်စိတ်ကူးစား စောကပ်ပါအတိုင်း တွေ့ရှိရပါသည်။

ကျေးရွာတွင် သာရေးနာရေး၊ ပျက်ပွဲရွတ်ပွဲပြုလုပ်ရန် ၊ ကျေးရွာ
အစည်းအဝေးပွဲများ ပြုလုပ်ရန် နေရာမရှိခြင်းအတွက် ကျေးရွာခန်းမဆောက်
လုပ်ခြင်း ။

ကျေးရွာတွင် လျှပ်စစ်မီးမရှိသဖြင့် ဘက်စုံဖွံ့ဖြိုးမှုနောက်ကျသဖြင့်
EPC နှင့် ချိတ်ဆက်၍ ကျေးရွာလျှပ်စစ်မီးရရှိစေရန် ဆောင်ရွက်ခြင်း ၊
EPC နှင့် ချိတ်ဆက်၍ အဆင်မပြေခဲ့ပါက အစဂျင်မက်မီးစက်ဖြင့်
မီးလင်းရေးပြုလုပ်ခြင်း ။ အစဂျင်မီးစက်သုံး၍ အဆင်မပြေခဲ့လျှင်
နေရာမပြည့်စွမ်းအင်သုံး ဆိုလာ (Solar) မီးရရှိစေရန် ဆောင်ရွက်
ခြင်း ။

ကျေးရွာတွင် ရွာသူရွာသားများ အစေ့စေ့တူညီတူ ရွာဖွံ့ဖြိုးရေး
အဖွဲ့ရန် စာကြည့်တိုက် ဆောက်လုပ်ခြင်း ။

ကျေးရွာ နှင့် ခရိုင်ချုပ်ရုံး ဆက်ဆံရေး သို့ သွားလာရန် လမ်းသည်
ချောင်းတွင်းလမ်းဖြစ်နေပြီး မိုးရာသီတွင် ချောင်းရေကြီး၍ သွားလာရေး
အလွန်ခက်ခဲသောကြောင့် လမ်းသည် ဖောက်လုပ်ခြင်း ။

ကျေးရွာတွင် အရေးပေါ်ကျန်းမာရေးအခက်အခဲဖြစ်လာပါက
အခြေအနေအထားအရ ကျေးလက်ဆေးပေးခန်း ဆောက်လုပ်ခြင်း ။

အဝင်ကျောင်းတွင် ကျောင်းဝားဇိတ်သာ ဖိုအပ်နေရာ
ဇိတ်သာ (၂) လုံး ဆောက်လုပ်ခြင်း ။

ကျပ်တို ဖြင့် ကျေးရွာတွင် ကျန်းမာရေး ၊ ပညာရေး ၊ စီးပွားရေး ၊
လူမှုရေး ၊ လမ်းပန်းဆက်သွယ်ရေးများ ဖြင့် လူမှုအခြေအနေအထား
ဖွံ့ဖြိုးတိုးတက်သော ကျေးရွာတစ်ရွာဖြစ်လာစေရန် အဖွဲ့အစည်းဖွဲ့
စည်းသွားမည် ။

ကျေးရွာ၏ သဘာဝသယံဇာတ အရင်းအမြစ်နှင့် လူမှုရေးပြုပြင်ဆင်ဆင် ရေးဆွဲခြင်း

မြို့နယ် ... ဧရာဝတီတနင်္သာရီ ကျေးရွာအုပ်စု ... ကျေးရွာ ... ကျေးရွာ ... ရက်စွဲ ...

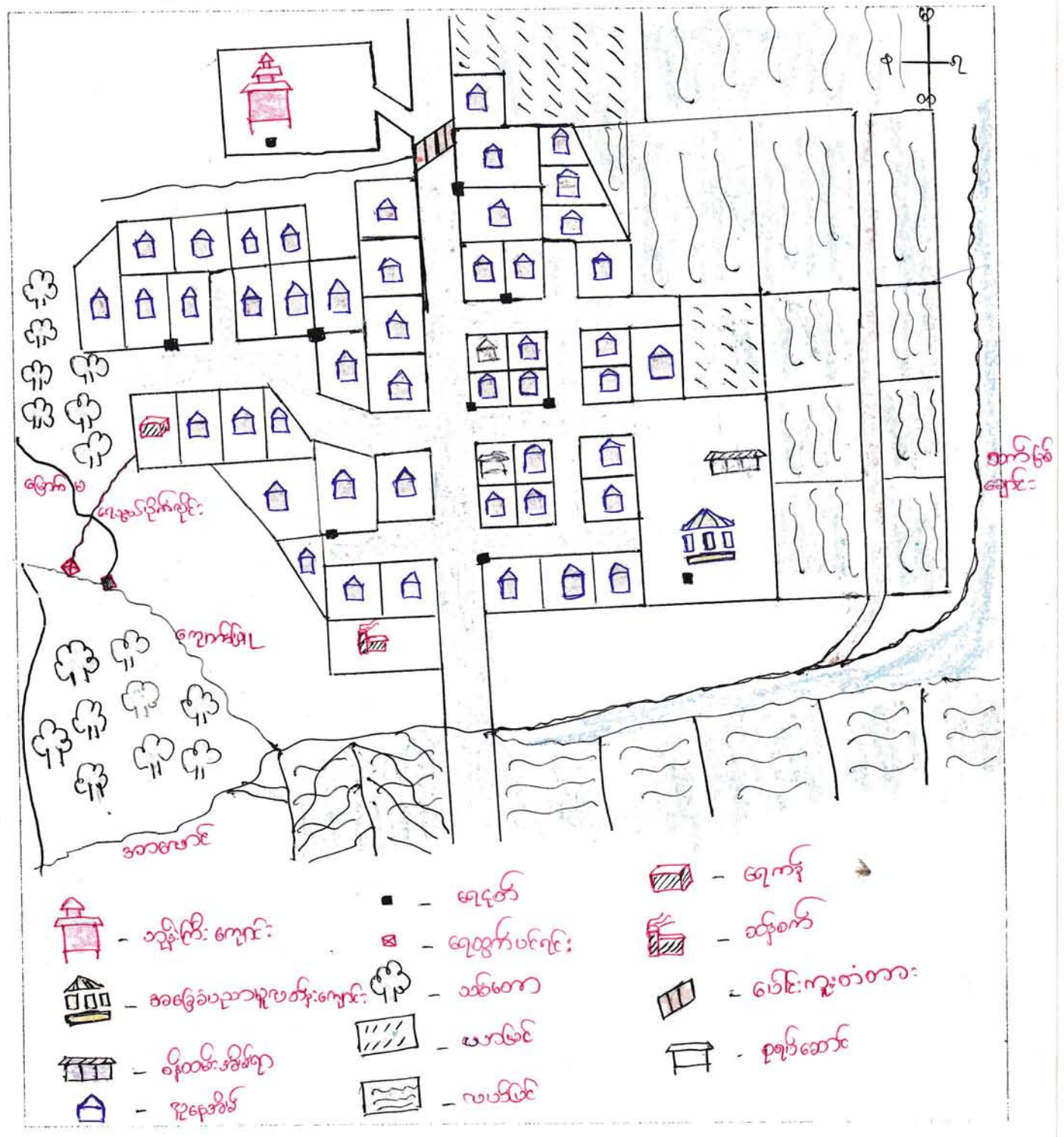

ပါဝင်ဆွေးနွေးသူ -
 ကျား - ၂၅ ဦး
 မ - ၁၄ ဦး

မှတ်တမ်းတင်သူ
 ဇော်စိန်စွန် (CCF)
 Mon

မကွေးတိုင်း ဒေသကြီး ၊ စေတုတ္တရာမြို့နယ် ၊ သက်သပ်အုပ်စု ၊ ကျောက်ဖူးရွာ
သဘာဝသယံဇာတ အရင်းအမြစ်ဖြည့်သုံးသပ်ချက်။

နေ့စွဲ - ၃၀ - ၁၂ - ၂၀၁၅

နေရာ - အ - မ - က ကျောင်း

ကျောက်ဖူးကျေးရွာ သည် အိမ်ထောင်စုပေါင်း (၄၈၂) အိမ်ရှိပါသည်။

ကျောက်ဖူးကျေးရွာ၏ အနောက်ပိုင်းတွင် သစ်တောများ၊ မြောက်ပိုင်းနှင့်
အရှေ့ဘက်တွင် သစ်တောများ၊ ပတာကွင်းများ ရှိပါသည်။ သစ်တောများ
လုပ်ကိုင်သည် အိမ်ထောင်စု (၃၂၂) အိမ်ရှိပါသည်။ သစ်တောလုပ်ကိုင်စား၊ ဗွာ
(၁၅) အိမ်ရှိပါသည်။ သစ်တောလုပ်ကိုင်သမားများသည် ကောက်စိုက်
ကောက်ရိုက်သိမ်း၊ ပဲစိုက်၊ ပဲသိမ်း၊ ပေါင်း၊ ဗုတ် + မြက်ညှစ် လုပ်ငန်းများ
ကို လုပ်ကိုင်၊ ပတာပိုင်ရှင်များထံ ရှာသိအပ်နှံ နေ့စားအငှား လုပ်ဆောင်
ကြပါသည်။ ထို့ပြင် ဗွင်၊ ဗင်း၊ ရှာသိနှင့် သစ်ကျောက်စင်းဖြင့် လုပ်ငန်း၊ သစ်
ခတ်၊ ဝါးခတ်၊ စသည့် ကျွဲပန်း လုပ်ငန်းများ လည်း လုပ်ဆောင်ကြသည်။ သောက်
သုံးရေ ရရှိမှု အနေဖြင့် တောတောင်စိမ်းပန်းဖြီး၊ စိမ်းစမ်းကောင်းသော
ကြောင်၊ စိမ်းစမ်းရေသွယ်ယူစနစ်ဖြင့် ရေရရှိမှုများ ထားရှိကာ ရှာသိမ
ရှေးသောက်သုံး ရေယူလျှင်ပါသည်။ ကျောက်ဖူးရွာလေးသည် ဗွင်၊ ဗင်း၊ ရှာသိ
တွင် ဆိုင်ကယ်ဖြင့် သွားလာနိုင်သော်လည်း မြို့၊ ရှာသိနှင့် သစ်၊ ပန်းဆက်သွယ်ရေး
ခက်ခဲပါသည်။ သစ်၊ ပန်းဆက်သွယ်ရေး ခက်ခဲမှုကြောင့် မညာရေး၊
ကျွဲ၊ ဓားရေ၊ စီးပွားရေးများ အခက်အခဲခွင့် ရှင်ဆိုင်ကြပါသည်။

ဦးဆောင်ဆွေးနွေးသူ - ဦးသိန်းရွှေ
ပါဝင်ဆွေးနွေးသူ - ကျားဖြူဦး ၊ မ(၄၁)ဦး

မကွေးတိုင်းဒေသကြီး၊ စတုတ္ထရာဇဝါဒါနယ်၊ သက်ပယ်တောင်၊ ကျောက်ဖူးကျေးရွာ
 ၏ ရာသီခွင်ပြဇယား၏ သုံးသပ်ချက်များ။

နေ့စွဲ - ၃၀.၁၂.၂၀၁၅

- အစည်းအဝေးစာစာချိန် - . . . နေ့လည် ၁ နာရီ ၄၅ မိနစ်
- စာစာဆွေးနွေးချိန် - . . . နေ့လည် ၁ နာရီ ၄၅ မိနစ်
- ဖြီးဆုံးချိန် - . . . နေ့လည် ၁ နာရီ ၃၀ မိနစ်
- ကြာချိန် - . . . ၁ နာရီ ၅၅ မိနစ်
- နေရာ - . . . (အ.မ.က) စာသင်ကျောင်း

မကွေးတိုင်းဒေသကြီး၊ စတုတ္ထရာဇဝါဒါနယ်၊ သက်ပယ်တောင်၊ ကျောက်ဖူး
 ကျေးရွာ၏ စာသင်ကျောင်းတွင် (၃၀.၁၂.၂၀၁၅) ရက်နေ့ နေ့လည် ၁ နာရီ ၄၅ မိနစ် ရာသီ
 ခွင်ပြဇယားအား သုံးသပ်ခြင်း အစည်းအဝေးကို ကျင်းပခဲ့ပါသည်။

ကျောက်ဖူးကျေးရွာ၏ အဓိကအသက်မွေးဝမ်းကြောင်းလုပ်ငန်းမှာ လယ်
 ယာစိုက်ပျိုးရေးလုပ်ငန်းဖြစ်ပါသည်။ လယ်ယာစိုက်ပျိုးခြင်းလုပ်ငန်းကို နယ်ရှင်
 လက်ထက် ပျိုးကြဲခြင်း၊ လယ်ထွန်ခြင်း၊ လယ်စိုက်ခြင်း၊ ကောက်စိုက်ခြင်း၊ ပေါင်းနှက်
 ခြင်း၊ ကစားပေါင်းစိုက်ခြင်း ကို လယ်ရာသီအချိန်တွင် လုပ်ကိုင်ကြပါသည်။
 နတ်တော်လတွင် စပါးစိုက်သိမ်းခြင်း၊ ခွမ်းစိုက်သိမ်းခြင်း၊ ပဲစိုက်သိမ်းခြင်း
 များ ပြုလုပ်ကြပါသည်။ အမျိုးသမီးများ၏ အဓိကအသက်မွေးဝမ်းကြောင်း
 လုပ်ငန်းများမှာ လယ်ယာရေထုတ်ခြင်း၊ လယ်ပိုင်ယာပိုင်များထံတွင် ကောက်
 စိုက်ခြင်း၊ ကောက်စိုက်ခြင်း၊ ပဲကြဲခြင်း၊ ပေါင်းချခြင်း လုပ်ငန်းများတွင် နေ့စား
 လုပ်ကိုင်ကြပါသည်။ အမျိုးသမီးများသည် နေ့စားအလုပ် (၃၀၀၀) ရရှိ
 ပါသည်။ အမျိုးသားများ ခွဲစားရရှိပါသည်။ သို့ရာတွင်
 အလုပ်ကြမ်းများ ပိုလုပ်နိုင်သော အမျိုးသားများ၏ ကံနေ့တာဝင်တွေ့သည်
 အမျိုးသမီးများထက်ပိုများပါသည်။ ကပိုင်ကပိုင် စိုက်ပျိုးရေးလုပ်ငန်းများကို
 လုပ်ကိုင်ကြပါသည်။ ကျေးရွာမှာ သွားလေးခက်ခဲပြီး အလုပ်အကိုင် အခွင့်
 အလမ်းမှာ နည်းပါးလှပါသည်။ ထို့ရာသီအချိန်တွင် ပို၍သွားလေး
 ခက်ခဲပြီး ကျန်းမာရေးအတွက် အသက်အန္တရာယ်ရှိ ရှိရပါသည်။ အချိန်အတို
 ဖြစ်တတ်ပါသည်။

နာလုပ်မရှိသောအချိန်တွင် စားဝတ်နေရေးအတွက် ဝမ်းကြွေး၊ နှမ်း၊ စ
 ကြေး၊ ယုဒသုံး ရသည်။ အချိန်များရှိပြီ။ သီးနှံပေါ်ချိန်တွင် ရာသီဥတုမကောင်း
 ဖြစ်သီးနှံအတွက်နည်းပါးခြင်းတို့ကြောင့် နှမ်းပါးသူတို့မှာ - အကြွေးသံသာရာ
 လည်နေပါသည်။ နှမ်းပါးသူများ၏ အစိစာသက်မွေးဝမ်းကြောင်း လုပ်ငန်း
 မှာ ကောက်စိုက်ခြင်း၊ ပဲသိမ်းခြင်း၊ ပေါင်းချခြင်း လုပ်ငန်းများတွင် နေ့စားအ
 လုပ်အဖြစ် ဝေရောက်လုပ်ကိုင်ကြပါသည်။

ပြဿနာအနှစ်ချုပ်

ကျောက်ဖူးကျေးရွာ၏ အစိစာသက်မွေးဝမ်းကြောင်းမှာ ပဲ၊ နှမ်း၊
 ဝမ်း၊ စိုက်ပျိုးခြင်းလုပ်ငန်းများလုပ်ကိုင်ကြပါသည်။ လယ်ပိုင်း၊ ယာပိုင်း၊
 ကျွဲ၊ နွား ပိုင်းဆိုင်ရာ မရှိသော သူများက လယ်ယာပိုင်းဆိုင်ရာ သူများထံတွင်
 အလုပ်ဝေလုပ်ကြပါသည်။ ကျပ်န်းလုပ်ငန်းများ လုပ်ကိုင်ရသောကြောင့်
 အမျိုးသားများနှင့် အမျိုးသမီးများ ဆွဲအားခိုက်မှု မတွေ့ရှိကြပါ။ ပုံမှန်
 အလုပ်မရှိသောကြောင့် ဝမ်းကြွေး၊ နှမ်းကြိုပေးခြင်းများ ရှိပါသည်။
 ကျောက်ဖူးကျေးရွာတွင် အလုပ်အကိုင်အခွင့်အလမ်းနည်းပါးသောကြောင့်
 အခြားရွာများ၌ ကျပ်န်းလုပ်ကိုင်ခြင်း၊ လမ်းခင်းခြင်းလုပ်ငန်းများ တွင်
 ဝေရောက်လုပ်ကိုင်ရခြင်းများ ရှိပါသည်။

- ဦးဆောင်ဆွေးနွေးသူ - ဦးပိုင်
- ပါဝင်ဆွေးနွေးသူ - ဦးဆွေး၊ ဦးဆောင်ပိုင်၊ ဦးပိုင်ဝင်း၊ ဦးစိန်ဖြူကြည်
- ပံ့ပိုးကူညီသူ - ဦးရွှေတို့၊ ဦးဆောင်အောင်၊ ဒေါ်ရွှေရည်၊ မအေး၊ မမိ
မကြည်ကြည်အေး
- ဦးဝင်းဆောင်

ကျေးရွာနှင့် အဖွဲ့အစည်းများ ချိတ်ဆက်မှုပြမြေပုံ

ကျောက်မူးရွာ ၊ သက်လယ်ဇုပင်စု ၊ စေတုတ္တရာမြို့နယ်

ရက်စွဲ . ၃၀.၁၂.၂၀၁၅

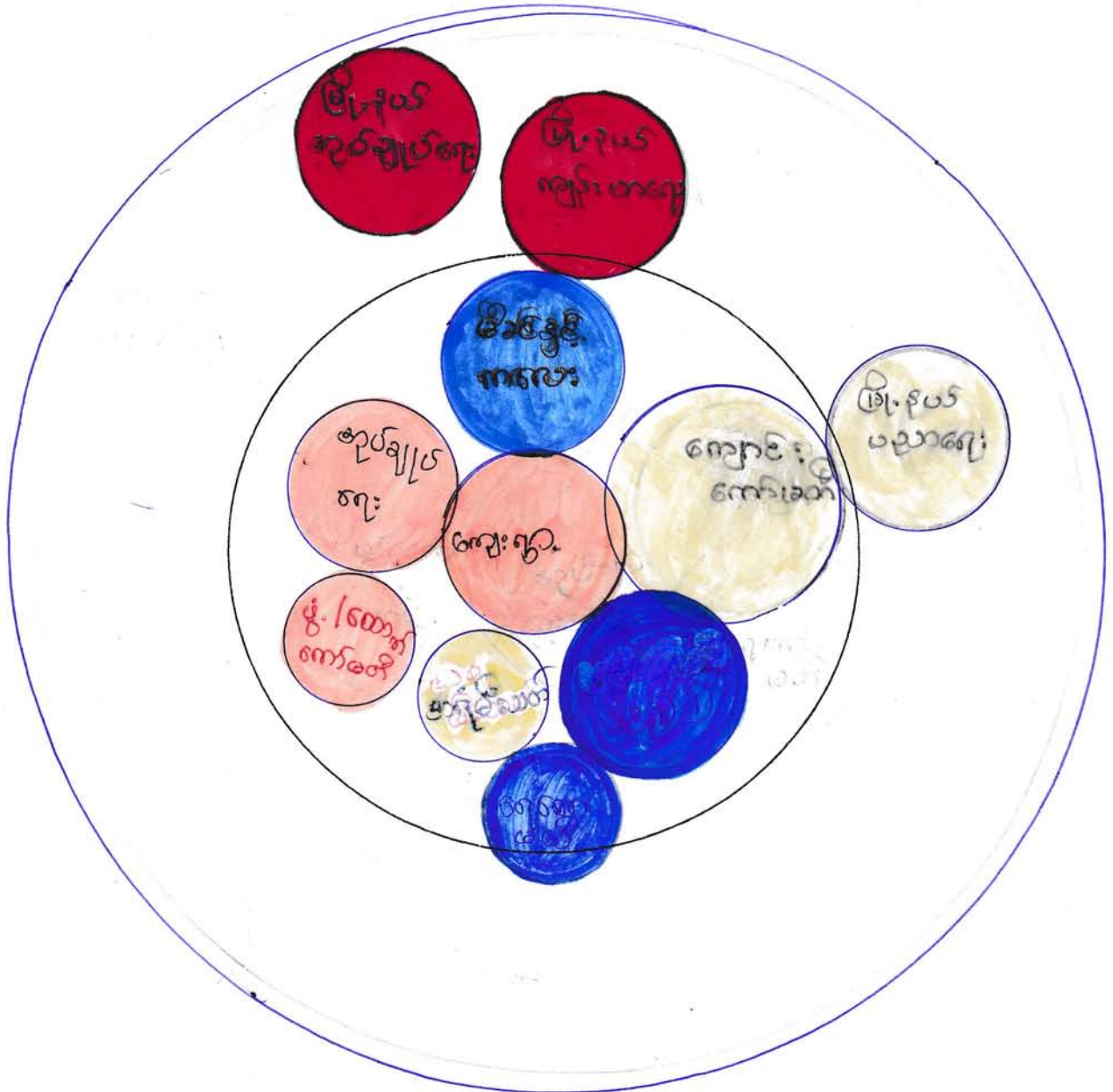

○ အင်္ဂုဇီးဝတ်

○ မြို့နယ်ပညာရေး

● မြို့နယ်ဇုပင်ချုပ်ရေး

● မြို့နယ်ကျန်းမာရေး

○ ဇွဲ/စောကစာဖွဲ့

○ ကျေးရွာ

○ ဇုပင်ချုပ်ရေးစာဖွဲ့

○ ကျောင်းကော်မတီ

● ရေကော်မတီ

● မိခင်နှင့်ကလေး

ကျေးရွာ၏ တစ်နေ့တာ အမျိုးသား၊ အမျိုးသမီး အလုပ်ချိန်ပြဇယား

ကျောက်ဖူးရွာ၊ ဒုတိယအဖွဲ့
 ၁၈၇၅ နှစ်၊ ဇူလိုင်လ

ရက်စွဲ ၂၀၂၂.၀၇.၀၅

အချိန်	အမျိုးသမီး တစ်နေ့တာ လုပ်ဆောင်ချက်
၁:၀၀	အနားယူ၊ အိပ်စက်
၂:၀၀	။
၃:၀၀	အနားယူ၊ အိပ်စက်
၄:၀၀	အိမ်ရှေ့ (ခွမ်း/စား) ချက်
၅:၀၀	အမျိုးသားနိုး / စားစား
၆:၀၀	တောင်ယာ သွား
၇:၀၀	။
၈:၀၀	။
၉:၀၀	။
၁၀:၀၀	တောင်ယာ သွား
၁၁:၀၀	တောင်ယာမှ ပြန်လာ
၁၂:၀၀	အစားအသောက်/ရေချိုး၊ ဝက်/ကလေး ရေချိုး ထမ်းကျွေး
၁၃:၀၀	ကလေးကျောင်းပို့၊ အနားယူ
၁၄:၀၀	တောင်ယာ ပြန်သွား
၁၅:၀၀	။
၁၆:၀၀	။
၁၇:၀၀	တောင်ယာမှ ပြန်လာ၊ ထမ်းချက်
၁၈:၀၀	ရေချိုး၊ ဝက်ကျွေး၊ ကလေး ထမ်းကျွေး
၁၉:၀၀	ထမ်းစား၊ (TV/PS) ကြည့်
၂၀:၀၀	။
၂၁:၀၀	ထမ်းစား၊ နက်စားစားကြည့်
၂၂:၀၀	အနားယူ၊ အိပ်စက်
၂၃:၀၀	။
၂၄:၀၀	။

အချိန်	အမျိုးသား တစ်နေ့တာ လုပ်ဆောင်ချက်
၁:၀၀	အနားယူ၊ အိပ်စက်
၂:၀၀	။
၃:၀၀	။
၄:၀၀	။
၅:၀၀	။
၆:၀၀	တောင်ယာ သွား
၇:၀၀	။
၈:၀၀	။
၉:၀၀	။
၁၀:၀၀	။
၁၁:၀၀	တောင်ယာမှ ပြန်လာ
၁၂:၀၀	နေ့ထိုးစားစား
၁၃:၀၀	အနားယူ
၁၄:၀၀	တောင်ယာ ပြန်သွား
၁၅:၀၀	။
၁၆:၀၀	။
၁၇:၀၀	တောင်ယာမှ ပြန်လာ၊ အိပ်ပြန်
၁၈:၀၀	ရေချိုး + အစားအသောက်
၁၉:၀၀	ထမ်းစား၊ (TV/PS) ကြည့်
၂၀:၀၀	မိသားစုအေးဖွဲ့
၂၁:၀၀	အနားယူ၊ အိပ်စက်
၂၂:၀၀	။
၂၃:၀၀	။
၂၄:၀၀	။

မှတ်တမ်းတင်သူ

 ဦးကျော်မင်းအောင် (TF)

မကွေးတိုင်းဒေသကြီး၊ စေတုတ္တရာမြို့နယ်၊ သက်လယ်စုပစ်၊ ကျောက်ဖူးကျေး
 -ရွာ၏ တစ်နေ့တာအမျိုးသား၊ အမျိုးသမီး အလုပ်ချိန်ဖြူယားရေးဆွဲခြင်း
 သုံးသပ်ချက်။

ရက်စွဲ - ၃၀-၀၂-၂၀၁၅

အစည်းအဝေးတစ်ချိန် - နေ့လည် (၂:၄၅) နာရီ
 စတင်ဆွေးနွေးချိန် - နေ့လည် (၂:၄၅) နာရီ
 ပြီးဆုံးချိန် - နေ့လည် (၃:၁၅) နာရီ
 ကြာချိန် - (၃၀) မိနစ်
 နေရာ - (အ.မ.က) အထက်ကျောင်း

သက်လယ်စုပစ်၊ ကျောက်ဖူးကျေးရွာ၏ အ.မ.က အထက်ကျောင်းတွင်
 (၃၀-၀၂-၂၀၁၅) ရက်နေ့တွင် နေ့လည် (၂:၄၅) နာရီတွင် အစည်းအဝေးကို စတင်
 ခဲ့ပါသည်။ အမျိုးသားနှင့် အမျိုးသမီး တစ်နေ့တာအလုပ်လုပ်ချိန်များကို
 အပြန်အလှန်ဆွေးနွေးခဲ့ပါသည်။

အမျိုးသားနှင့် အမျိုးသမီးတို့၏ အလုပ်ချိန်များကို နှိုင်းယှဉ်ကြည့်
 ရာတွင် အမျိုးသားများက အပြင်ထွက်၍ ဝင်ငွေရသည်အလုပ်အကိုင်များ
 ကို လုပ်ကိုင်နေချိန်တွင် အမျိုးသမီးများမှာ ခိတ်တွင် ခိတ်မြှုပ်နှံမှုများကို
 အချိန်ပြည့် လုပ်ကိုင်နေကြရပါသည်။ ကျောက်ဖူးကျေးရွာတွင် လယ်ယာ
 လုပ်ငန်းများ လုပ်သည်အချိန်တွင် အမျိုးသားများမှ ယာသုတ်၊ ပေါင်းသုတ်
 နေသည်အချိန်တွင် အမျိုးသမီးများမှ လည်ပေါင်းကောက်ခြင်း၊ နွားကျောင်း
 ခြင်း၊ စားဆွဲခြင်း လုပ်ငန်းများ ဝင်ရောက်လုပ်ကိုင်ကြရပါသည်။

ထိုအမျိုးသမီးများမှာ အမျိုးသားများကူညီပေးရသကဲ့သို့
 ခိတ်ဖြန့်ရောက်သည်အခါတွင်လည်း ခိတ်မြှုပ်နှံမှုများကို ဆက်လက်လုပ်ဆောင်
 ကြရပါသည်။ အမျိုးသမီးများအတွက် အလုပ်အကိုင်အခွင့်အလမ်းနည်းပါး
 နေသည်အတွက်လည်း ခိတ်မြှုပ်နှံမှုများနှင့်အချိန်ပြည့် လုပ်ကိုင်နေရခြင်းဖြစ်
 ပါသည်။

ဦးဆောင်ဆွေးနွေးသူ - ဦးဖြူသိန်း၊ ဒေါ်တင်မာလွင်
 ပါဝင်ဆွေးနွေးသူ - ကျား (၂၅) ဦး၊ မ (၁၄) ဦး

ပင့်ကူအိမ် သုံးသပ်ခြင်း (Cobweb)

ကျောက်ဖူးရွာ၊ သဏ္ဍာန်ပုံ၊ အမျိုးသမီး အဖွဲ့ / အမျိုးသား အဖွဲ့၊
 စတုတ္ထ ၇၇ ဖြို. နယ် "

ရက်စွဲ ၃၀.၁၂.၂၀၁၅

အလုပ်အကိုင်

အခွင့်အလမ်း

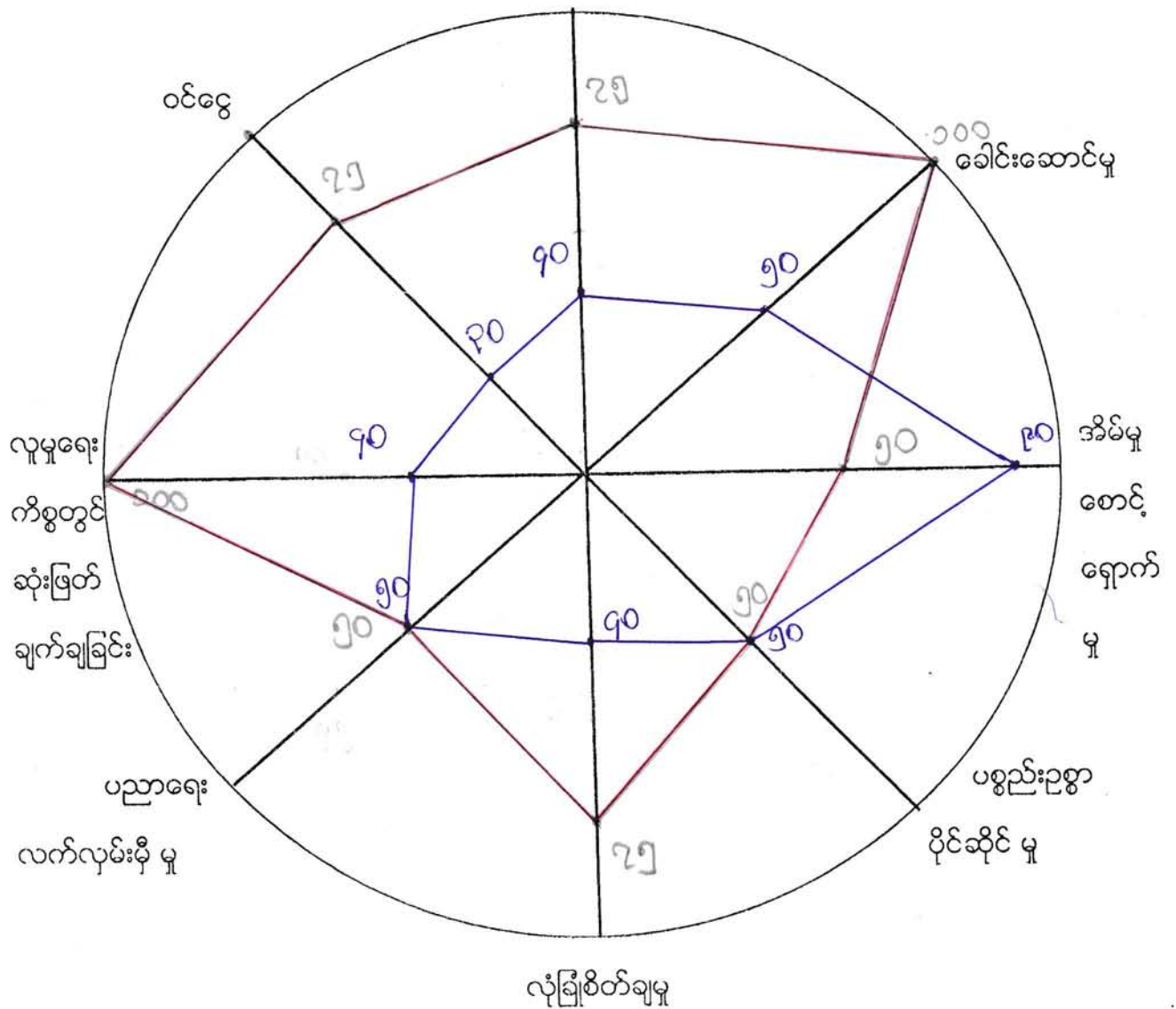

— ⇒ အမျိုးသား
— ⇒ အမျိုးသမီး

နည်း:နေရခြင်းမှာ အမျိုးသားများသည် သွင်းအားချက်ရေသာအလုပ်(ပင်ပန်းမှုစော) မည်သည်အလုပ်မဆိုလုပ်ဆောင် နိုင်သောကြောင့် ဖြစ်သည်။

ခေါင်းအောင်းမှု

အမျိုးသားများနှင့် အမျိုးသမီးများ ခေါင်းအောင်းမှု ပိုင်းတွင် အမျိုးသားများက (၁၀၀) ရာခိုင်နှုန်း ရှိပြီး အမျိုးသမီးများက ၅၀ % နှုန်း ရှိသည်။ ခေါင်းအောင်းမှု အပိုင်းတွင် အမျိုးသမီးများ ရာခိုင်နှုန်း နည်း:နေရခြင်းမှာ အမျိုးသားများသည် အမြဲတော့လျှောက်ဆုံး:ဖြတ်ချက်မှ ခေါင်းအောင်း အကောင်အထည်ဖော်နေသောကြောင့် ဖြစ်သည်။ အမျိုးသမီးများက အရ ယုံ ရံ ချိယာ ဆုံး:ဖြတ်ချက်မှ သည်။

အိမ်မှုဆောင်ရွက်မှု အပိုင်း

အမျိုးသားများနှင့် အမျိုးသမီးများ အိမ်မှုဆောင်ရွက်မှု အပိုင်းတွင် အမျိုးသားများက ၅၀ % ၊ အမျိုးသမီးများက ၂၀ % ရှိသည်။ အိမ်မှုလိစ္ဆာ ၁၀၀ နှင့် ရေယျာဝစ္စ လုပ်ငန်းများကို နေ့စဉ် လုပ်ဆောင်နေသောကြောင့် အမျိုးသမီးများက ရာခိုင်နှုန်းများ:နေရပြီး အမျိုးသားများက စီး:ရွာ:ရေ: တွက်ရှာနေ ရသော ကြောင့် အိမ်မှု လိစ္ဆာကို မလုပ်ဘဲ နိုင်ပါ။

ပစ္စည်း: ပစ္စာပိုင်းဆိုင်ရာ

ပစ္စည်း: ပစ္စာပိုင်းဆိုင်ရာ အပိုင်းတွင် အမျိုးသားများနှင့် အမျိုးသမီးများသည် ၅၀ % နှုန်း စီ ပိုင်းဆိုင်ကြပြီး တန်းတူ ပိုင်းဆိုင်ကြပါသည်။

လုံခြုံ: စိတ်ချမှု

လုံခြုံ: စိတ်ချမှု အပိုင်းတွင် အမျိုးသားများက (၉၅ %) ရှိပြီး အမျိုးသမီးများက (၄၀ %) ရှိပါသည်။ အမျိုးသားများသည် မည်သည်အရာ (ခရီး:ဝေး) မဆို သွားရောက်ရာတွင် မိမိကိုယ်ကို ကာကွယ်ဆောင် နိုင် ဖြစ်

အမျိုးသမီးများထက် ရာခိုင်နှုန်း ပိုများနေကြောင်း ပြစ်ပါသည်။

ပညာရေးလက်လှမ်းမီမှု

ပညာရေးလက်လှမ်းမီမှုအပိုင်းတွင် အမျိုးသားများနှင့် အမျိုးသမီးများ သည် ၅၀% နှုန်း တန်းတူ အဆင့်အရေး ပိုင်ဆိုင်ကြပါသည်။

လူမှုရေးလုပ်ငန်းတွင် ဆုံးဖြတ်ချက်ချခြင်း

လူမှုရေး ကိစ္စ တွင် ဆုံးဖြတ်ချက်ချရာတွင် အမျိုးသားများက ၁၀၀% ရှိပြီး အမျိုးသမီးများက ၄၀% နှုန်းရှိပါသည်။ အမျိုးသမီးများသည် အမျိုးသားများထက်နည်းနေကြောင်းမှာ အမျိုးသားများက အမြဲတော်ကောက်ချက် ဆုံးဖြတ်ချက် ချနေတာကြောင့် အမျိုးသမီးများက ဆုံးဖြတ်ချက်ချရာတွင် အားနည်းနေရပါသည်။ အမျိုးသမီးများက ရံဖန်ရံခါမျှသာ ဆုံးဖြတ်ချက်ချသည်။

ဝင်ငွေရှာဖွေမှု

ဝင်ငွေရှာဖွေမှုအပိုင်းတွင် အမျိုးသားများက ၉၅%၊ အမျိုးသမီးများက ၃၀% ရှိပါသည်။ အမျိုးသားများ လုပ်ကိုင်ရတာအထက်များပြားခြင်း၊ အမျိုးသားလုပ်အားခ ပိုရခြင်းကြောင့် အမျိုးသားများက ရာခိုင်နှုန်းပိုများနေကြောင်း ပြစ်ပါသည်။ အမျိုးသမီးများ လုပ်ကိုင်ရတာအထက်အကိုင် နည်းပါးခြင်း၊ နီးစပ်ရာ စက်ရုံ၊ အလုပ်ရုံ တို့ မရှိခြင်းတို့ကြောင့် ပြစ်ပါသည်။

ပြဿနာအဖြစ်ချုပ်

အလုပ်အကိုင်ရှားပါးခြင်း၊ အမျိုးသမီးများလုပ်ကိုင်ရတာအလုပ်အကိုင် နည်းပါးခြင်း၊ နီးစပ်ရာစက်ရုံ အလုပ်ရုံတို့ မရှိခြင်း၊ အရင်းအမြစ်ရှားပါးခြင်း ။

- ဦးဆောင်ဆွေးနွေးသူ - ဒေါ်မာမာစောစော
- ပါဝင်ဆွေးနွေးသူ - ကျား ၂၂၅၁ ဦး၊ မ ၂၀၄၁ ဦး

ဥစ္စာနေအဆင့် ခွဲခြားမှု စံနမူနာပုံစံ

မြို့နယ် စစ်ကိုင်းတိုင်း..... ကျေးရွာအုပ်စု သစ်ကယ်ကျေးရွာ ကျေးရွာအုပ်စု..... ရက်စွဲ ၂၀၂၀.၀၅.၂၀

အကြောင်းအရာ	ချမ်းသာ	အလယ်အလတ်	နွမ်းပါး
နေအိမ်အခြေအနေ	ပျဉ်ကာ၊ သွယ်မြို့	ပျဉ်ကာ၊ သက်ယော်မြို့	ဝါးထူကာ၊ သက်ယော်မြို့
စက်ပစ္စည်းပိုင်ဆိုင်မှု	ဆိုင်းကယ်၊ TV	ဆိုင်းကယ်	-
လယ်ယာမြေပိုင်ဆိုင်မှု	၁ ဧက	၀.၅ ဧက	-
ကျွဲ၊ နွား ပိုင်ဆိုင်မှု	ခိုးနွားတစ်ကောင်	ခိုးနွားတစ်ကောင်	-
တနပ်ပျမ်းမျှပင်ငွေ	၁၂ သိန်း	၁၀ သိန်း	၆ သိန်း
စားနပ်ရိက္ခာဖူလုံမှု	ဖူလုံ	ဖူလုံ	အနည်းငယ် ဖူလုံ
စုစုပေါင်းအိမ်ထောင်စု	၁၄	၁၈	၁၆

စဉ်	ချမ်းသာ	အလယ်အလတ်	နွမ်းပါး
၀၁	ဦး ယိန်း ရွှေ	(၀၁) ဦး ဉာဏ်ထွန်း	(၀၁) မခိုင်
၀၂	ဦး ဖိုးအောင်	(၀၂) မကွေး	(၀၂) ဦးစောဖေ
၀၃	ဦး ရွှေစဉ်း	(၀၃) ဦးစိန်ဖြူစွယ်	(၀၃) ဦးတင်ဗွ
၀၄	ဦးတင်အောင်	(၀၄) ဦးဝင်းဦး	(၀၄) ဦးကြည်မြိုင်
၀၅	ဦးပိုင်	(၀၅) ဦးဖိုးတုတ်	(၀၅) ဦးတင်ညွန့်
၀၆	ဦး သောင်းဌေးဦး	(၀၆) ဦးစိန်ထွန်း	(၀၆) ဦးကြိုင်သစ်
၀၇	ဦး ယိန်းဝင်း	(၀၇) ဦးဖိုးဆန်း	(၀၇) ဦးဖောင်ကဲ
၀၈	ဦးကွေးမောင်	(၀၈) ဦးစိန်ဝင်း	(၀၈) ဦးမောင်မျိုး
၀၉	ဦးဖြူ ယိန်း	(၀၉) ဦးခင်မောင်	(၀၉) ဦးဖိုးနီ
၁၀	ဦးဖြူ သောင်း	(၁၀) ဦးစိန်လင်း	(၁၀) ဦးရွှေစွယ်
၁၁	ဦးစံဝင်း	(၁၁) ဦးအောင်ကို	(၁၁) ဦးရွှေစိန်
၁၂	ဦးချစ်ကွေး	(၁၂) ဦးမျိုးထွန်း	(၁၂) ဦးသောင်းတင်
၁၃	ဦးဝင်းရွှေ	(၁၃) ဦးကျော်နိုင်ထွန်း	(၁၃) ဦးလှဖိုး
၁၄	ဦးဟံတင်	(၁၄) ဦးဖိုးဝင်း	(၁၄) ဦးအောင်အောင်
		(၁၅) ဦးယိန်းဌေး	(၁၅) ဦးစွန်းဖြူ
		(၁၆) ဦးစောသောင်း	(၁၆) ဦးရာသီ
		(၁၇) ဦးစောနိုင်	
		(၁၈) ဦးမောင်ဝင်း	

ခကျေးတိုင်းဒေသကြီး၊ စေတနာ့ကူကြံရေးအဖွဲ့၊ သက်သေအုပ်စု၊ ကျောက်မူ၊
 ကျေးရွာ၏ ဥစ္စာနေ အဆင်၊ ခွဲခြား ဖွဲ့ ဖြစ် အဆင်၊ သုံးသပ်ချက်များ

	နေ့စွဲ - ၃၀.၁၂.၂၀၁၅
အစည်းအဝေးစာစဉ်ချိန်	- (၁၁.၀၀) နာရီ
စာစဉ်ရေအတွက်ချိန်	- (၁၁.၀၀) နာရီ
ဇွဲဆုံးချိန်	- (၁၂.၀၀) နာရီ
ကြာချိန်	- (၁:၀၀) နာရီ

ကျောက်မူ၊ ကျေးရွာ၏ ဥစ္စာနေ ခွဲခြား ဖွဲ့ ဖြစ် အဆင်၊ သုံးသပ် ချက်အစည်း၊
 အဝေးကဏ္ဍ ကျေးရွာ မူလတန်း ကျောင်းတွင် (၃၀.၁၂.၂၀၁၅) ရက်နေ့ နံနက်
 ဇယားထဲ နာရီတွင် အစည်းအဝေးတက်ရောက်သူ အမျိုးသား (၁၁)ဦး၊ အမျိုး
 သမီး (၁၂)ဦး တက်ရောက်ဆွေးနွေးခဲ့ကြပါသည်။ ကျောက်မူ၊ ကျေး
 ရွာတွင် အုပ်စု သုံးမျိုး ခွဲခြားခဲ့ပါသည်။ ၎င်းတို့မှာ ချစ်သာသောအုပ်စု၊
 အလယ်အလတ်အုပ်စုနှင့် နွမ်းပါးအုပ်စုတို့ဖြစ်ကြပါသည်။ အိမ်ထောင်
 စု (၄၀) အိမ်တွင် ချစ်သာ (၁၄) အိမ်၊ အလယ်အလတ် (၁၃) အိမ်နှင့် နွမ်းပါ
 (၁၃) အိမ်ထောင် ရှိပါသည်။ ချစ်သာ အဆင်တွင် ပါဝင်သော အိမ်ထောင်စုများမှာ
 စားဝတ်နေရေး၊ ဖူလုံအောင် လယ်ယာများ ပိုင်ဆိုင်ကြပြီး (၅) နှစ်အတွင်းတွင် သီးနှံ
 များ ဖြစ်ထွန်းအောင် မြေကြီးဝင် ငွေကောင်းစွာ ရရှိခဲ့ကြပါသည်။ ထို့ပြင် ဆိုင်ကယ်
 TV နှင့် လယ်ယာသုံး အတွက် ကျွဲနွားများ ပြုစုပျိုးထောင် ဆိုင်ကြပါသည်။ အလယ်
 အလတ် အဆင်တွင် ပါဝင်သော အိမ်ထောင်စုများမှာ လယ်ယာ အနည်းငယ် ပိုင်
 ဆိုင်ပြီး ချစ်သာအဆင်ထက် ဝင်ငွေနည်းပါးသည်။ နွမ်းပါး အဆင်တွင် ပါဝင်သော
 အိမ်ထောင်စုများမှာ လယ်ယာကိုင်ကြီးကျွဲ၊ ပိုင်ဆိုင်သူ နည်းပါးပြီး လယ်ယာ
 စားများများ ပိုင်ဆိုင်သော သူများထံ နေ့စား အငှား လိုက်ချင်း၊ ကျောက်ထု
 ဝါးစုတ် စသည် ကျပ်စား လုပ်ငန်းများဖြင့် စားဝတ်နေရေးအတွက် ဝင်ငွေရှာ
 ဖွေကြပါသည်။

အနှစ်ချုပ်

နွမ်းပါးသော အုပ်စု တွင် ပါဝင်သည် အိမ်ထောင်စုများသည် ဝါးတံ၊ က
 ဝါးကြမ်းစင်၊ သက်သေချီး အိမ်ဖြင့် နေထိုင်ကြပါသည်။ စားဝတ်နေရေး အနေဖြင့်
 ကျပ်စား လုပ်ငန်းများဖြင့်သာ အသက်မွေးကြပါသည်။ အဓိက အချက်မှာ

ပြဿနာ သစ်ပင် ရေးဆွဲခြင်း

ကျောက် ဖူးကျေးစွာ ၊ သက်လယ်အုတ်စု ၊ စောဘုတ္တရာမြို့နယ်

ရက်စွဲ ၂၀-၀၂-၂၀၀၅

အကျိုးတရား

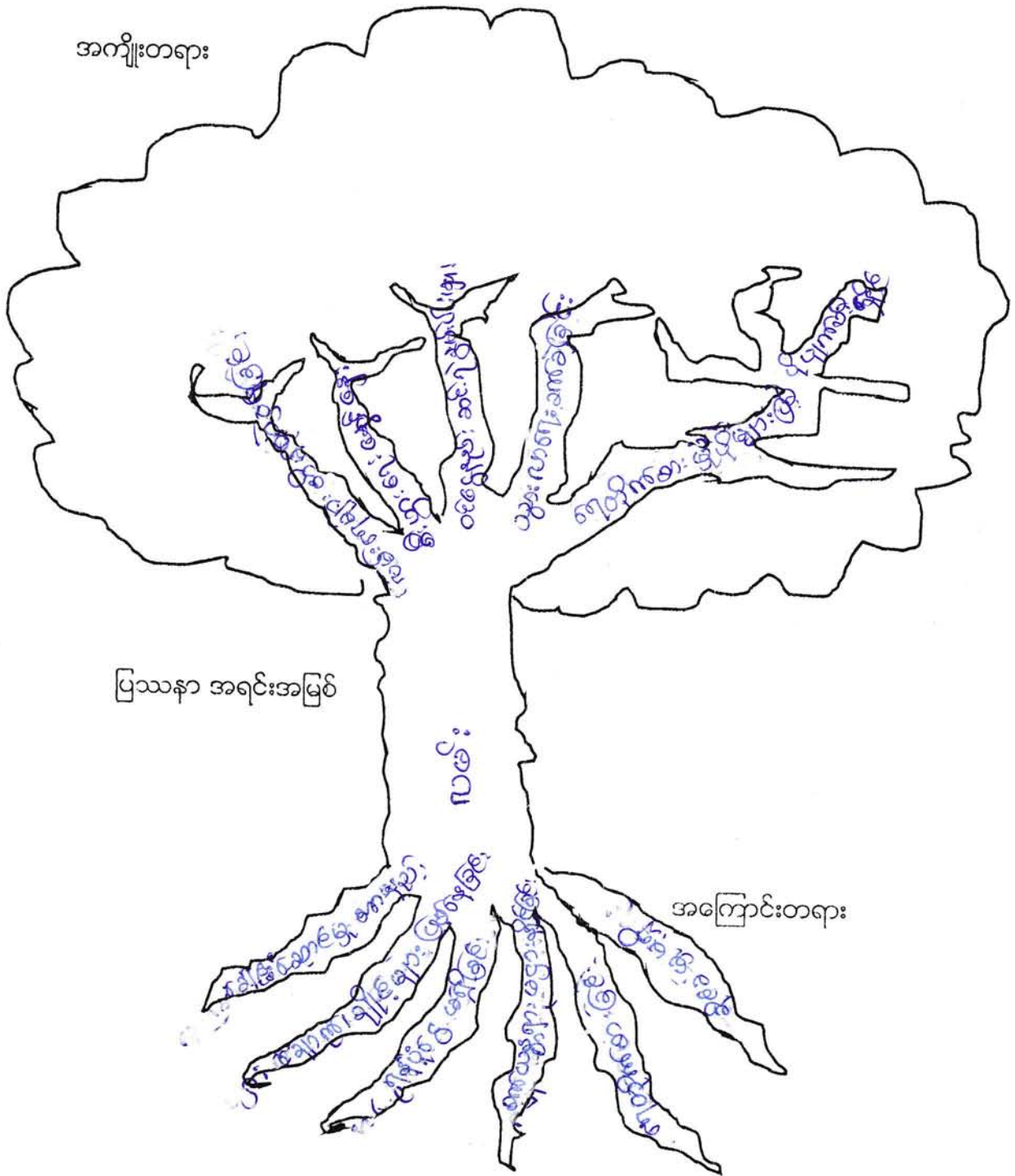

ပြဿနာ အရင်းအမြစ်

အကြောင်းတရား

မကွေးတိုင်းဒေသကြီး ၊ စတုတ္ထရပ်တိုင်းနယ် ၊ သက်လည်ကျေးရွာအုပ်စု ၊ ကျောက်
ဖူးကျေးရွာ ရွှေကာနံရံမရှိခြင်း အခက်အခဲပြဿနာ သုံးသပ်ချက်များ။

နေ့စွဲ - ၃၁.၁၂.၂၀၁၅

အစည်းအဝေးစတင်ချိန် - နေ့လည် ၂၂၁နာရီ

စတင်ဆွေးနွေးချိန် - နေ့လည် ၂၂၁နာရီ

ပြီးဆုံးချိန် - နေ့လည် ၂၂:၃၀နာရီ

ကြာချိန် - ၂၀၀ မိနစ်

နေရာ - (အ.မ.က) ကျောင်း

ကျောက်ဖူးကျေးရွာ ပြဿနာဦးစားပေးသုံးသပ်ခြင်း အစည်းအဝေးကို
နေ့လည် ၂၂၁နာရီတွင် ကျင်းပခဲ့သည်။ ကျောက်ဖူးကျေးရွာတွင် ရွှေကာနံရံ
မရှိခြင်း အခက်အခဲပြဿနာအကြောင်းအရင်းများမှာ ချောက်ချိုင့် များ
ဖြစ်ပေါ်နေခြင်း ၊ ပြုပြင်မှုရန် ရန်ပုံငွေမရှိခြင်း ၊ ရေထိုက်အားခြင်း ၊ ရွှေကာ
နံရံ ပြုပြင်မှု ဦးဆောင်မည်သူမရှိခြင်း စွဲကြောင့် ဖြစ်ပါသည်။ ရွှေကာ
နံရံမရှိခြင်းကြောင့် ဖြစ်ပေါ်လာသည်။ အကျိုးတရားများ ၊ အခက်အခဲပြဿ
နာများမှာ ရေထိုက်အား ဖြိုဖျက်မှုများ ဖြစ်ပေါ်ခြင်းများ ဖြစ်ခြင်း ၊
ရေစီးကြောင်းကြမ်းသောကြောင့် လမ်းခြေသာ ပြုပြင်မှုဖြစ်ခြင်း ၊ ရွာတွင်းရွာ
ပြင် သွားလာရေးအခက်ခဲခြင်း ၊ လမ်းခြေ ရေစားမှုများ ဖြစ်လာခြင်း ၊

စသည်တို့ ဖြစ်ပါသည်။

ကျောက်ဖူးကျေးရွာရှိ ပြဿနာဦးစားပေးအဆင့်ဆင့် သုံးသပ်ခြင်း
ဆွေးနွေးမှုကို နေ့လည် ၂၂:၃၀ နာရီထိ ဆွေးနွေးခဲ့ကြပါသည်။

ဦးဆောင်ဆွေးနွေးသူ - ဒေါ်မာမာအောင်

ပါဝင်ဆွေးနွေးသူ - ကျား ၂၀၀ ဦး ၊ မ ၂၀၀ ဦး

ပြဿနာ ဖြေရှင်းမှု စက်ဝန်း

မြို့နယ် ... ဝေဟုတ္တရာ ကျေးရွာအုပ်စု ... သက်လယ် ကျေးရွာ ... ကျောက်ဖျား ... ရက်စွဲ ...

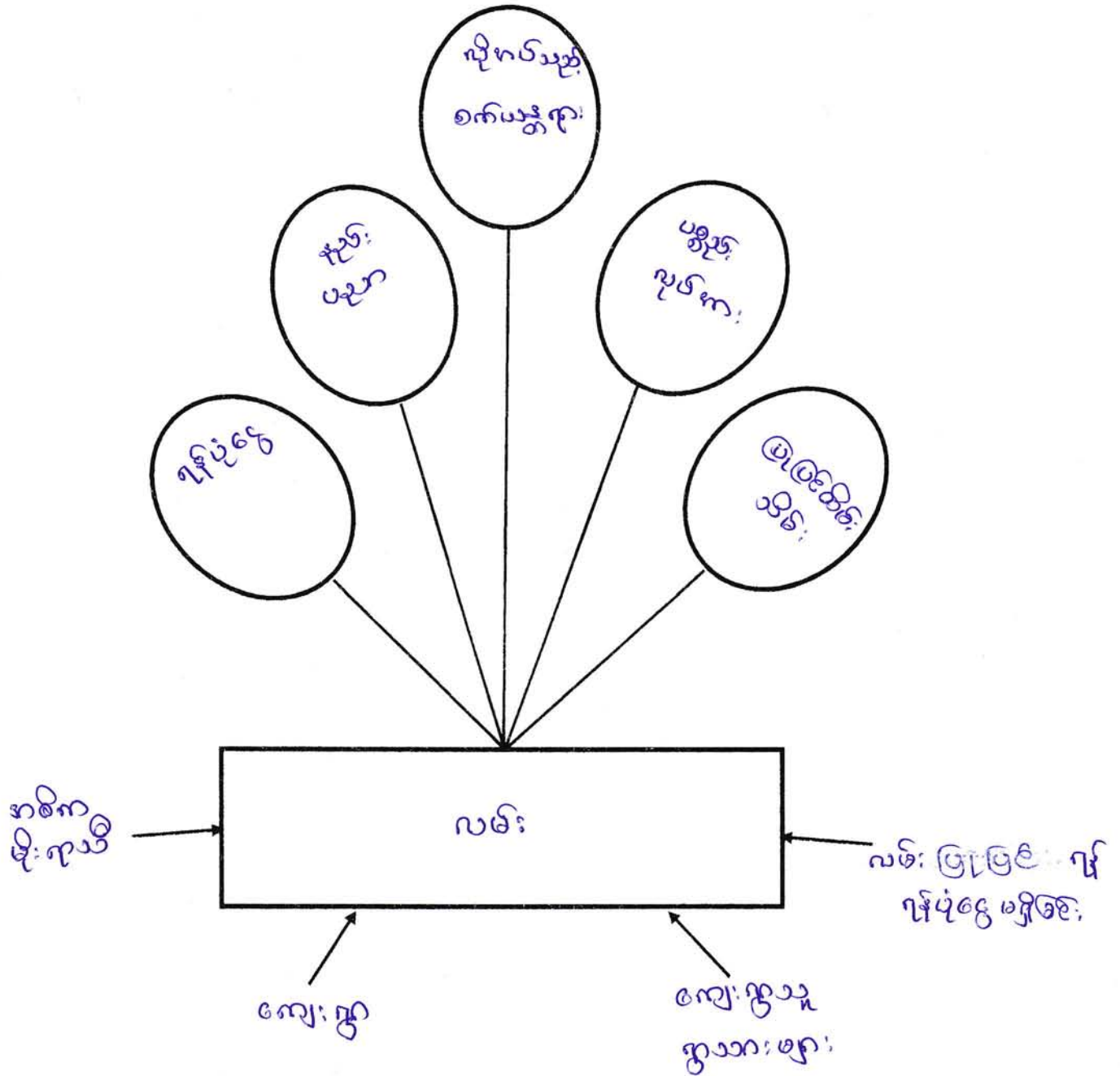

ပါဝင်ဆွေးနွေးသူ -
 ကျား - (၁၁) ဦး
 မ - (၁၀) ဦး

မှတ်တမ်းတင်သူ
 ဦးဟိန်းလင်းဝင်း (TF)

မကွေးတိုင်းဒေသကြီး၊ ဆေတုတ္တရာမြို့နယ်၊ သက်လယ်ကျေးရွာဧကပိုင်စု၊
ကျောက်ဖူးကျေးရွာ ဝမ်းမကောင်းခြင်း ဖြစ်ပွားနေခြင်းဖြစ်၍ စစ်ဆေးရေး
သုံးသပ်ချက်။

နေ့စွဲ - ၃၀. ၀၂. ၂၀၀၅
စတင်ဆေးစစ်ချိန် - နေ့လည် (၂:၀၀) နာရီ
ပြီးဆုံးချိန် - နေ့လည် (၃:၀၀) နာရီ
ကြာချိန် - (၂၀၀) မိနစ်
နေရာ - (၈-မ-က) ကျောင်း

ကျောက်ဖူးကျေးရွာ ရွာတွင်းလမ်းမကောင်းခြင်းဖြစ်ပွားစား
ဖြစ်ပွားနေခြင်းဖြစ်၍ စစ်ဆေးရေးသုံးသပ်ချက် အစည်းအဝေးကို ကျောက်ဖူးကျေးရွာ
အခြေခံပညာမူလတန်းကျောင်းတွင် ပြုလုပ်ခဲ့ပါသည်။

ကျောက်ဖူးကျေးရွာတွင် ရွာတွင်းလမ်းမကောင်းခြင်း အခက်အခဲ
ဖြစ်ပွားသည် ကျောက်ဖူးကျေးရွာရှိ ကျေးရွာလူထုအားလုံး မိုးတွင်းကာလ
၌ ပိုမိုခက်ခဲစေပါသည်။ ကျန်သည် ခြောက်သွေ့ချိန်များ၌လည်း
လမ်းမကောင်း၍ လူများ၊ လှည်း၊ ခွေးများ သွားလာရာတွင် ခက်ခဲစေပါ
သည်။ လမ်းမကောင်းခြင်း ဖြစ်ပွားရမည့်အချက်များမှာ
ကျေးရွာလူထုအားလုံး ပူးပေါင်းပါဝင်ဆောင်ရွက်ခြင်း၊ စက်ယန္တရား၊ ရွာ
ရမ်းရန် ချိတ်ဆက်ဆောင်ရွက်ခြင်း၊ ပစ္စည်းစုဆောင်းခြင်း၊ အမှတ်ပညာ
အကူအညီများရရှိရန် ချိတ်ဆက်ခြင်း၊ ကျွမ်းကျင်လုပ်သား ရှာဖွေခြင်း၊
ပြုပြင်ပြီးပါက ကျေးရွာတည်တံ့စေရန် ပြုပြင်ထိန်းသိမ်းရေး အစီအ
စဉ်များ ရေးဆွဲခြင်း၊ ရန်ပုံငွေရှာဖွေခြင်း စသည်တို့ဖြင့် ကျောက်ဖူးကျေး
ရွာတွင် ရွာတွင်းလမ်းမကောင်းခြင်း ဖြစ်ပွားရန် အချက်အလက်
အဆင့်ဆင့်အား ဆေးစစ်ချက် ဖြစ်ပွားခဲ့ကြပါသည်။

ဦးဆောင်ဆေးစစ်သူ - ဦးဝင်းစောစော
ပါဝင်ဆေးစစ်သူ - ကျား၊ လား၊ ဦး၊ မ လား၊ ဦး

မကွေးတိုင်းဒေသကြီး ၊ စေတနာ့အဖွဲ့အစည်း ၊ သက်တမ်းကျော်ရွာအုပ်စု ၊
 ကျောက်ဖူးကျေးရွာ ၊ ကျောက်ကြီးကြားလမ်း ၊ ရေအောင်းမရှိခြင်း ၊ အခက်အခဲ
 ပြဿနာ သုံးသပ်ချက်များ ၊

နေ့စွဲ - ၁.၀၂.၂၀၁၆
 အစည်းအဝေးစာတမ်းချုပ် - နေ့လည် ၁၁ နာရီ
 စာတမ်းဆွေးနွေးချိန် - ၁၁ နာရီ ၁၅ မိနစ်
 ပြီးဆုံးချိန် - ၁၁ နာရီ ၃၀ မိနစ်
 ကြာချိန် - ၁၅ မိနစ်
 နေရာ - ကျောက်ဖူးရွာ

ကျောက်ဖူးကျေးရွာ ပြဿနာဦးစားပေးသုံးသပ်ခြင်း အစည်း
 အဝေးကို နေ့လည် ၁၁ နာရီတွင် ကျင်းပခဲ့သည်။ ကျောက်ဖူးကျေး
 ရွာတွင် ကျောက်ကြီးကြားလမ်း ရေအောင်းမရှိခြင်း အခက်အခဲ
 ပြဿနာအကြောင်း စာတမ်းများမှာ ရန်ပုံငွေမရှိခြင်း ၊ ပန်းဂုံပညာ
 မကျမ်းကျပ်ခြင်း ၊ စားဝတ်နေရေးအတွက် အချိန်ပေးနေရချိန်
 မျိုးတွင်းရောက်မှု တစ်ပိုင်တစ်နှိုင်းပြုပြင်နိုင်ခြင်း စသည်တို့ ကြောင့်
 ဖြစ်ပါသည်။ ရေအောင်းမရှိခြင်းကြောင့် ဖြစ်ပေါ်လာသည့် အကျိုးဆက်
 ပြဿနာများမှာ လမ်းပျက်စီးခြင်း ၊ ကမ်းပါးရေတိုက်စားခြင်း ၊ ဆိုင်ကယ်
 များ သွားလာရေးခက်ခဲခြင်း ၊ နောက်နှစ်တွင် ပို၍ပျက်စီးသွားနိုင်ခြင်း ၊
 ပညာရေး ၊ စီးပွားရေး ၊ လူမှုရေးတိုးတက်မှု နောက်ကျခြင်း စသည်
 တို့ ဖြစ်ပါသည်။

ကျောက်ဖူးကျေးရွာရှိ ပြဿနာဦးစားပေးအဖွဲ့အစည်းသုံးသပ်ခြင်း
 အစည်းအဝေးကို နေ့လည် ၁၁ နာရီ ၁၅ မိနစ်အထိ အပြန်အလှန်ဆွေးနွေးခဲ့ပါသည်။

ဦးဆောင်ဆွေးနွေးသူ = ဦးသိန်းရွှေ
 ပါဝင်ဆွေးနွေးသူ = ကျား (၃၄) ဦး
 မ (၂၅) ဦး

ပြဿနာ ဖြေရှင်းမှု စက်ဝန်း

မြို့နယ် စစ်တွေမြို့နယ် ကျေးရွာအုပ်စု သက်လယ် ကျေးရွာ ကျောက်ဖူး ရက်စွဲ ၁.၀၂.၂၀၁၆

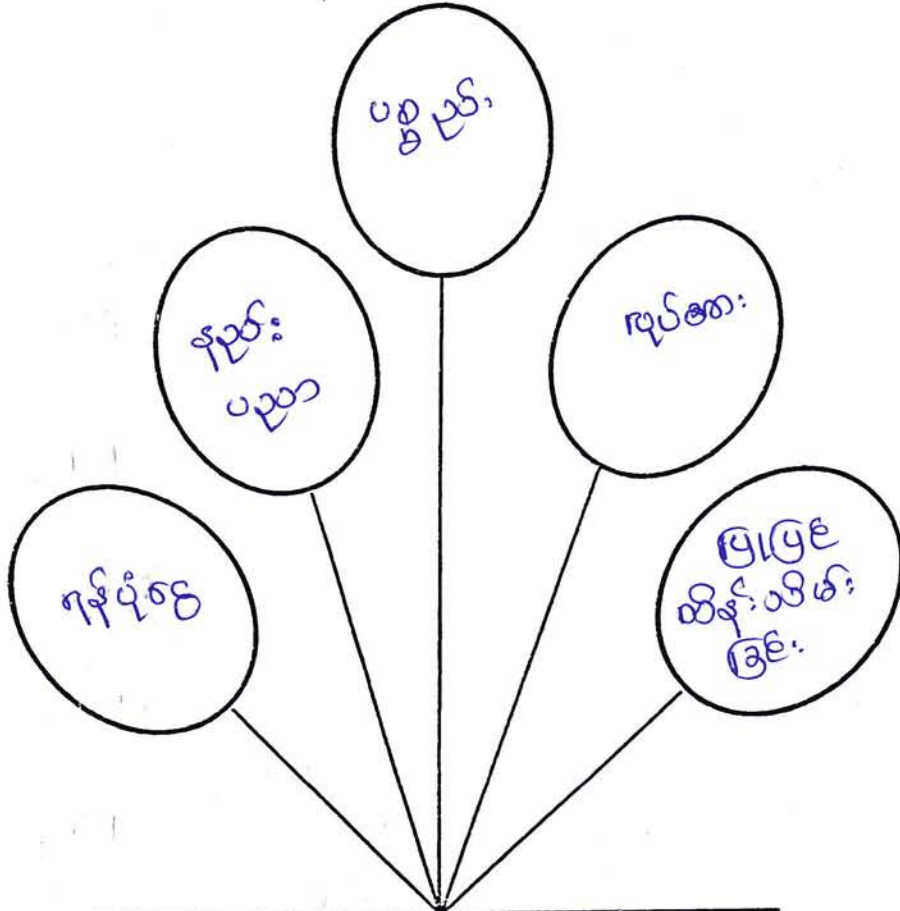

အဓိက မိုးရာသီ

ကျောက်ကြီးကြားလမ်း ရေကြောင်း မရှိခြင်း

လမ်းမြေပြင်ရန် ရန်ပုံငွေမရှိခြင်း

ကျေးရွာ

ကျေးရွာသို့ ကျေးရွာတာဝန်များ

ပါဝင်ဆွေးနွေးသူ

မှတ်တမ်းတင်သူ

ကျား - ၂၃၄၁ ဦး
မ - ၂၂၅၁ ဦး

Mon
ဖော်ဖော်စွန်

မကွေးတိုင်းဒေသကြီး၊ စောတက္ကသိုလ်၊ ယက်လယ်ကျေးရွာအုပ်စု၊ ကျောက်ဖူးကျေးရွာ၌ ကျောက်ကြီးကြားလမ်း ရေခြောင်းမရှိခြင်း ပြဿနာ ဖြေရှင်းမှုဆက်ခန်းစား သုံးယပ်ချက် ။

နေ့စွဲ - - - ၁၀.၀၂.၂၀၁၉
 စတင်ဆွေးနွေးချိန် - နေ့လည် ၁၁နာရီ
 ပြီးဆုံးချိန် - - ၁၁:၃၀ နာရီ
 ကြာချိန် - - - ၂၃၀ မိနစ်
 နေရာ - - - ကျောက်ဖူးရွာ

ကျောက်ဖူးကျေးရွာ ကျောက်ကြီးကြားလမ်း ရေခြောင်းမရှိခြင်း ပြဿနာစား ဖြေရှင်းမှုဆက်ခန်းသုံးယပ်ချက်စာစဉ်း စာဝေးကို ကျောက်ဖူးကျေးရွာ တုန်းကြီးကျောင်းစာနိုးမှ ဖရပ်ဆောင်တွင် ပြုလုပ်ခဲ့ပါသည်။

ကျောက်ဖူးကျေးရွာတွင် ကျောက်ကြီးကြားလမ်း ရေခြောင်းမရှိခြင်း စာခက်စာခဲပြဿနာသည် ကျောက်ဖူးကျေးရွာရှိ ဣယုဇာလုံးစာတွက်စာခက် စာခဲဖြစ်ပေါ်သည်။ စာစီကစားဖြင့် မိုးဂျာဒီတွင် ဝိုဏ်းစာခက်စာခဲဖြစ်ပေါ်သည်။ ကျောက်ကြီးကြားလမ်း ရေခြောင်းမရှိခြင်း စာခက်စာခဲပြဿနာစား ဖြေရှင်းရမည့်နည်းလမ်းများမှာ ကျေးရွာလူထုစားလုံးပူးပေါင်းဆောင်ရွက်ခြင်း၊ ဦးဆောင်မည့်စာဖွဲ့မှုရှိခြင်း၊ နည်းပညာစာကူစာညှိရှာဖွေခြင်း၊ ဂျန်ပုံငွေရှာဖွေခြင်း၊ ပစ္စည်းခုဆောင်းခြင်း၊ ကျွမ်းကျင်လုပ်သားရှာဖွေခြင်း၊ ကျောက်ကြီးကြားလမ်း ရေခြောင်းဆောက်လုပ်ပြီးစီးပါက ရေရှည်တည်တံ့စေရန် ပြုပြင်ထိန်းသိမ်းရေး အစီအစဉ်များ ရေးဆွဲခြင်း စသည်တို့ဖြစ်ကြောင်း ကျောက်ဖူးကျေးရွာတွင် ကျောက်ကြီးကြားလမ်း ရေခြောင်းမရှိခြင်း ပြဿနာစား ဖြေရှင်းရန် နည်းလမ်းအဆင့်ဆင့်စား ဆွေးနွေးခဲ့ကြပါသည်။

ဦးဆောင်ဆွေးနွေးသူ = ဦးထိန်းရွှေ
 ပါဝင်ဆွေးနွေးသူ = ကျား (၃၄)ဦး
 မ (၁၅)ဦး

Mon.
 မှတ်တမ်းတင်သူ = မှတ်တမ်း

လုပ်ငန်းလိုအပ်ချက်များ ဖော်ထုတ်ခြင်း

ကျောက် ဖူး ကျေးရွာ ၊ သစ်လယ်ဇုပုလဲ ၊ စောဥတ္တရာမြို့နယ် ၊ ရက်စွဲ ..၃၃..၁၂..၂၀၁၅.....

အမျိုးသား အဖွဲ့

- ၁။ ချိုင့်ပမ်းနှင့် ရွာ ဆက်ပမ်း။
- ၂။ နေရောင်ခြည်စွမ်းအင်ပုံး ဆိုလာ (solar) မီး။
- ၃။ ရွာတွင်း ကျောက်ခင်းပမ်း။
- ၄။ ကျေးရွာ စုရပ်စောင့် ။
- ၅။ ကျေးရွာ စာစာပေပို့ကိတ်။
- ၆။
- ၇။
- ၈။
- ၉။

အမျိုးသမီး အဖွဲ့

- ၁။ ချိုင့်ပမ်းနှင့် ရွာ ဆက်ပမ်း။
- ၂။ ကျေးရွာ စုရပ်စောင့် ။
- ၃။ ကျေးလက် ဆေးပေးခန်း။
- ၄။ နေရောင်ခြည် စွမ်းအင်ပုံး ဆိုလာ (solar) မီး။
- ၅။ စာအုပ်ကျောင်း အိမ်သာ ၂၅၁ ကုံ့။
- ၆။
- ၇။
- ၈။
- ၉။

ကျေးရွာလူမှုရေး အဆောက်အဦးဆိုင်ရာ အခက်အခဲများအပေါ် ခန့်မှန်း ငွေကြေး တွက်ချက်မှုဇယား

ကျောက်ဖူးကျေးရွာ၊ သက်တပယ်ရွာ၊ စေတုတ္ထရာဇာရွာ၊ ရက်စွဲ ၂၀၁၂.၀၂.၂၀၁၅

စဉ်	ဦးစားပေး ဖြေရှင်းရမည့် အခက်အခဲ	ဖြေရှင်းနည်း	လိုအပ်သော ဘဏ္ဍာငွေ ပမာဏ	ဆောင်ရွက်မည့် ကာလ	တာဝန်ခံမည့် အဖွဲ့	မှတ်ချက်
၁။	ခရိုင်လမ်းနှင့် ရွာဆက်လမ်း	လမ်းဖောက် လုပ်ရန်	၁၃၀ သိန်း	၂၀၁၇	မူတူမဟုတ် မှီခိုကိန်း	
၂။	ရွာတွင်းကျောက် ချောလမ်း	လမ်းဖြူဖြူ ရန်	၁၀၀ သိန်း	၂၀၁၆	"	
၃။	ရွာလယ်စုရှာဖွေ ဆောင်ရွက်	ဖြူဖြူ ဆောက်လုပ်ရန်	၈၆ သိန်း	၂၀၁၇	"	
၄။	ဆိုလမ်း (လျှပ်စစ်မီးရန်)	ဆိုလမ်း	၉၆ သိန်း	၂၀၁၈	"	
၅။	ဆေးပေးခန်း	ဆေးပေးခန်း ဆောက်လုပ်ရန်	၁၀၀ သိန်း	-	"	
၆။	ကလေး ခိတ်ပေး ဇာခံကစား (ကျောင်းဟား)	ကျောင်းဟား ခိတ်ပေး (၂၁၁ သိန်း)	၁၂ သိန်း	၂၀၁၈	"	
၇။						
၈။						
၉။						
၁၀။						

ပါဝင်ဆွေးနွေးသူ

ကျား - (၂၆) ဦး

မ - (၂၁) ဦး

မှတ်တမ်းတင်သူ

ဦး ဟိန်းဝင်း (TF)

ဒေါ်ခင်မာမာ (TF)

လုပ်ငန်းလိုအပ်ချက်များ ဖော်ထုတ်ခြင်း

ကျောက်ဖူး ကျေးရွာ၊ သက်လယ်စဉ်စု၊ စေတုတ္တရာမြို့နယ် ။ ရက်စွဲ ၂၀၂၂. ၀၂. ၂၀

- ၁။ ကျေးရွာစုရပ်အောင် ဆောက်လုပ်ခြင်း
- ၂။ တောင်ပတ်လမ်း ဖောက်လုပ်ခြင်း
- ၃။ ကျောက်ခင်းလမ်း + ဧကမြောင်း (ကျောက်ကြီးကြားလမ်း)
- ၄။ အင်ဂျင်မီးလင်းရေ
- ၅။ ရေချောင်းကျွန်းတံတား
- ၆။
- ၇။
- ၈။
- ၉။

အမျိုးသမီး အဖွဲ့

- ၁။ ကျေးရွာစုရပ်အောင် ဆောက်လုပ်ခြင်း
- ၂။ တောင်ပတ်လမ်း ဖောက်လုပ်ခြင်း
- ၃။ ကျောက်ခင်းလမ်း + ဧကမြောင်း (ကျောက်ကြီးကြားလမ်း)
- ၄။ အင်ဂျင်မီးလင်းရေ
- ၅။ ရေချောင်းကျွန်းတံတား
- ၆။ အိမ်မီးလင်းရေ
- ၇။
- ၈။
- ၉။

လုပ်ငန်းဦးစားပေးအလိုက် နှိုင်းယှဉ်ဇယား

ရက်စွဲ ၁.၁၂.၂၀၁၉

	ခါးပတ်	ခါးပတ်	ခါးပတ်	ခါးပတ်	ခါးပတ်	ခါးပတ်	၇ အရ	၈ အရ
ခါးပတ်		ခါးပတ်	ခါးပတ်	ခါးပတ်	ခါးပတ်	ခါးပတ်	၅	၁
ခါးပတ်			ခါးပတ်	ခါးပတ်	ခါးပတ်	ခါးပတ်	၂	၂
ခါးပတ်				ခါးပတ်	ခါးပတ်	ခါးပတ်	၁	၆
ခါးပတ်					ခါးပတ်	ခါးပတ်	၂	၂
ခါးပတ်						ခါးပတ်	၁	၅
ခါးပတ်							၂	၂

မှတ်တမ်းတင်သူ

Mon-

ဖော်စာအုပ်

လူထုအဖွဲ့မှူးရေးခြင်း

ရွာလူမှုရေး အဆောက်အဦးဆိုင်ရာ အခက်အခဲများအပေါ် ခန့်မှန်း ငွေကြေး တွက်ချက်မှုဇယား

ရက်စွဲ ၁-၁၂-၂၀၁၆

စဉ်	ဦးစားပေး ဖြေရှင်းရမည့် အခက်အခဲ	ဖြေရှင်းနည်း	လိုအပ်သော ဘဏ္ဍာငွေ ပမာဏ	ဆောင်ရွက်မည့် ကာလ	တာဝန်ခံမည့် အဖွဲ့	မှတ်ချက်
၁။	စုရှပ်ဆောင်စုရှင်ခြင်း	စုရှပ်ဆောင်ဆောက်ရန်	၁၂၀ သိန်း	၂၀၁၇	လူထုဗဟိုပြုစီမံကိန်း	
၂။	ချောင်းကျွန်းအခက်အခဲရှိခြင်း	ချောင်းကျွန်းတံတားဆောက်ရန်	၃၀၀ သိန်း	၂၀၁၈	လူထုဗဟိုပြုစီမံကိန်း	
၃။	လျှပ်စစ်မီးမရှိခြင်း	ဓာတ်ဂျင်ဖြူ မီးလင်းရေး	၇၈ သိန်း	၂၀၁၈	လူထုဗဟိုပြုစီမံကိန်း	
၄။	ချောင်းကျွန်းအခက်အခဲရှိ	တောင်ပတ်လမ်းဖောက်	၆၀ သိန်း	၂၀၁၉	-	
၅။	လျှပ်စစ်မီးမရှိခြင်း	ဆိုလာမီးလင်းရေး	၇၅ သိန်း	-	-	
၆။	ကျောက်ကြီးကြားလမ်း မကောင်း	ကျောက်ကြီးဆောက်လမ်းပြု	၈၅ သိန်း	၂၀၁၇	-	
၇။						
၈။						
၉။						
၁၀။						

စီမံခန့်ခွဲရေးဌာန -
 ရက်စွဲ - ၂၀၁၆ ခု၊
 ၂၀၁၆ ခု၊

မှတ်တမ်းတင်သူ
Mon
 ဒေါ်အိအိမိုး

ကျောက်ပျံးကျေးရွာ၊ သက်လယ်အုပ်စု၊ စတုတ္ထကျေးရွာ၊ နယ်၊ မကွေးတိုင်း

ဦးစားပေးလုပ်ငန်းများ

စဉ်	လုပ်ငန်းအမျိုးအစား	ဦးစားပေးအဆင့်များ
၁။	ရွာတွင်းလမ်းယံကျောက်ဆင်းခြင်း	ပထမဦးစားပေး
၂	ခရိုင်လမ်းနှင့် ရွာဆက်လမ်း	ဒုတိယဦးစားပေး
၃	ကျေးရွာ စုရပ်ဆောင်	တတိယဦးစားပေး
၄	ဆိလမ်း	စတုတ္ထဦးစားပေး
၅	ကျောင်းဆိမ်သာ	ပဉ္စမဦးစားပေး
၆	အကြံပြုပို့ချ	ဆဋ္ဌမဦးစားပေး

မြတ်တမ်းတင်ယူ

ဒေါ်ခင်ခင်မွန်

ဦးစားပေးလုပ်ငန်းများ၏ အကျဉ်းချုပ်ဇယား

ဦးစားပေးအဆင့်	လုပ်ငန်းစဉ်များ
ပထမ	စုရှာ ဆောင်ရွက်လုပ်ခြင်း
ဒုတိယ	ချောစီး ကျွေးမွေး ဆောင်ရွက်ခြင်း
တတိယ	ဆေးကုသခြင်း လမ်းပေး
စတုတ္ထ	တောင်ပတ်လမ်း ဖောက်လုပ်ခြင်း
ပဉ္စမ	ဆေးကုသခြင်း လမ်းပေး
ဆဋ္ဌမ	ရေကြောင်း ဆောင်ရွက်ခြင်း နှင့် လမ်းပြုပြင်ခြင်း
သတ္တမ	

Mon
 ဒေါ်ခင်စိန်
 မှတ်တမ်းတင်သူ

၅၀၀၇-၀-၀-၀-၀-၀-၀

၁။ အထွေထွေအချက်အလက် ၂။ အကျဉ်းချုပ်အကျဉ်းချုပ်အကျဉ်းချုပ်

ပုံစံအမျိုးမျိုး ရှိသော အမျိုးအမည်များကို ဖော်ပြပါမည်။

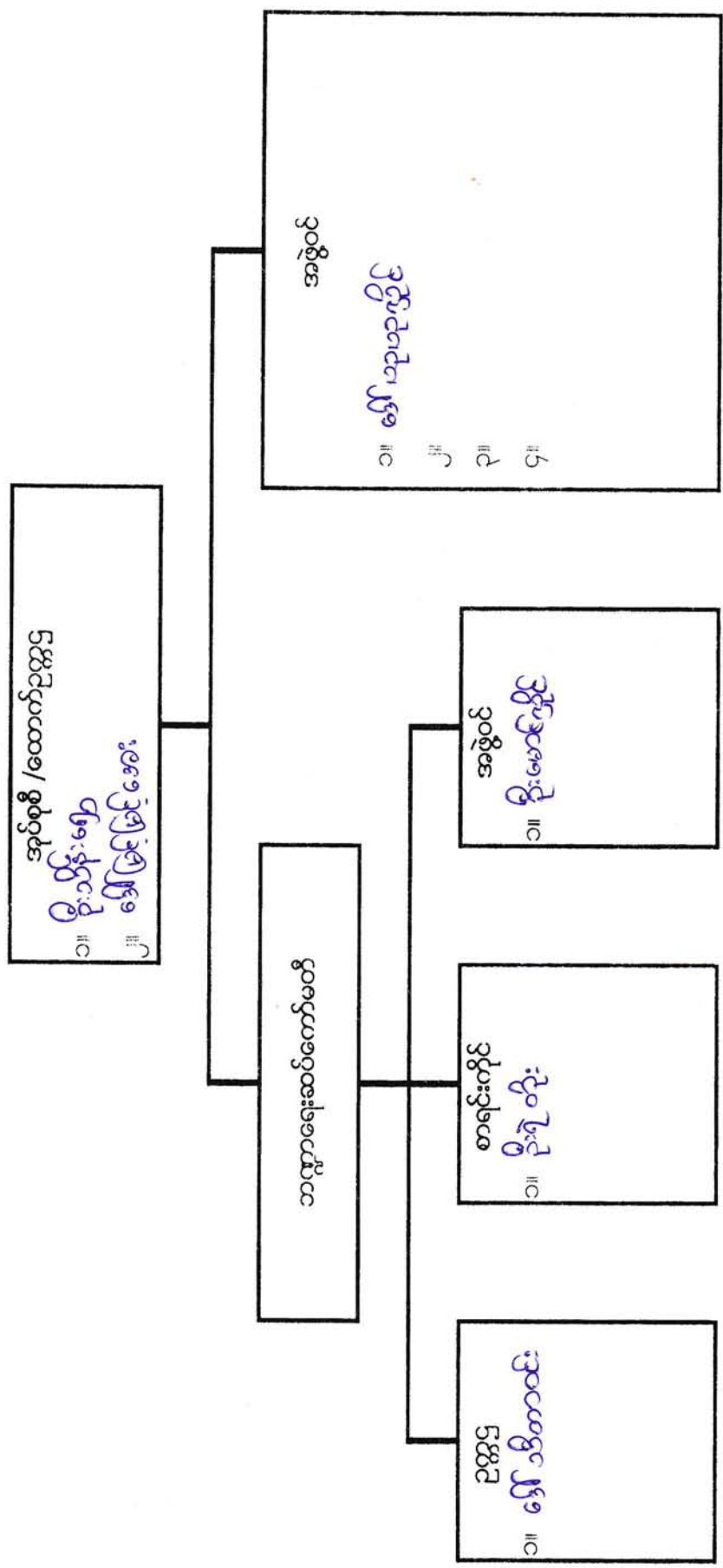

ကျောက်ဖျားကျေးရွာ ၊ သစ်ပင်စာရင်းစာရင်း၊ စေတနာ့အဖွဲ့အစည်း၊ စေတနာ့အဖွဲ့အစည်း

ရက်စွဲ - ၃၁. ၁၂. ၂၀၁၅

ကျေးရွာဖွံ့ဖြိုးရေး အထောက်အကူပြုကော်မတီ ဖွဲ့စည်းပုံ

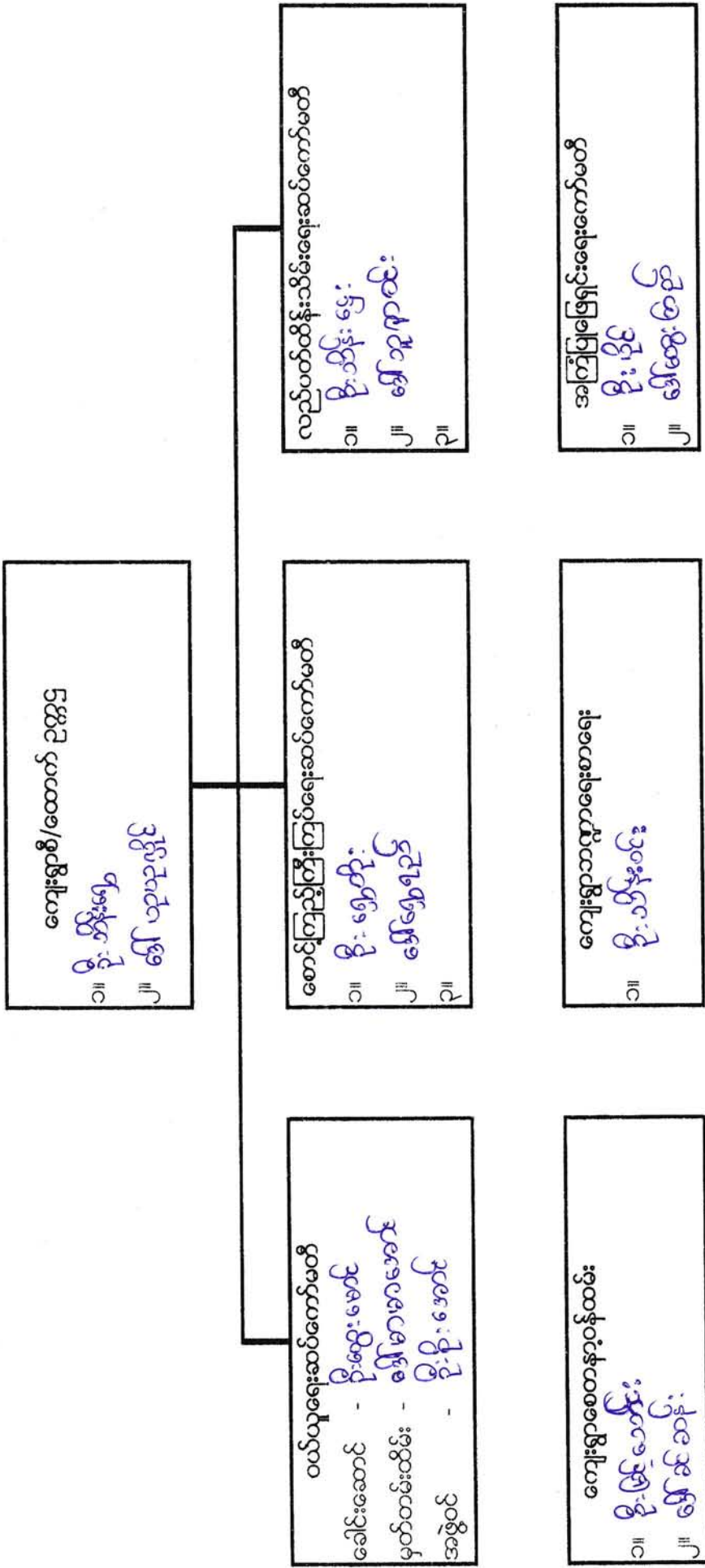

ကျေးရွာအုပ်စု ဖွံ့ဖြိုးရေး အထောက်အကူပြုကော်မတီ ဖွဲ့စည်းပုံ

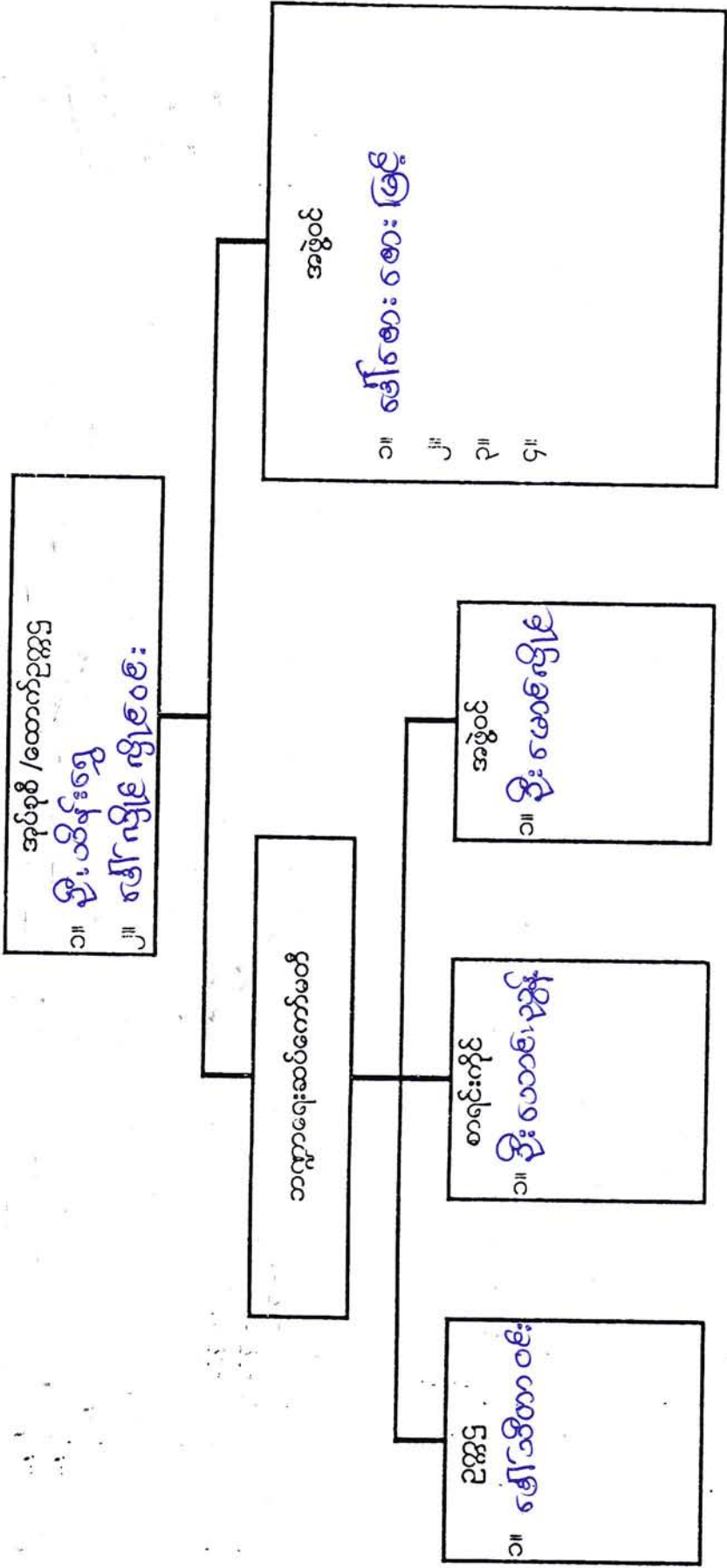

ကျေးရွာဖွံ့ဖြိုးရေး အထောက်အကူပြုကော်မတီ ဖွဲ့စည်းပုံ

ကျေးရွာစီ/ထောက် ၂၅၅၅

၁။ ဦးထိန်းမွှေ

၂။ ဇော်စော စောဖြူ

စာပေကဏ္ဍအဖွဲ့ဝင်များ = ဦးစောလှိုင်

ဝယ်ယူရေးဆပ်ကော်မတီ

ခေါင်းဆောင် - ဦးရဲလင်းဦး

မှတ်တမ်းထိမ်း - ဇော်မာမာစာအောင်

အဖွဲ့ဝင် - ဦးစိုးစာအောင်

စောင့်ကြည့်ကြီးကြပ်ရေးဆပ်ကော်မတီ

၁။ ဇော်ရွှေမာမာ (စာပေ)

၂။ ဦးစောစော (စာပေ)

၃။ ဇော်စောမာမာ (စာပေ)

လည်ပတ်ထိန်းသိမ်းရေးဆပ်ကော်မတီ

၁။ ဦးစိုးလင်း (စာပေ)

၂။ ဇော်လှအောင် (စာပေ)

၃။ ဇော်စော (စာပေ)

ကျေးရွာစေတနာ့ဝန်ထမ်း

၁။ ဦးဖြူလှအောင်

၂။ ဇော်စောမာမာ

ကျေးရွာသင်တန်းရေးစာရေး

၁။ ဦးထိန်းမွှေ

အကြံပြုဖြေရှင်းရေးကော်မတီ

၁။ ဦးလှအောင်

၂။ ဇော်စော (စာပေ)

ကျောက်ဖူးကျေးရွာ၏ ကျေးရွာလက်စွဲစာအုပ်ပြုလုပ်ခြင်း
မှတ်တမ်းဓာတ်ပုံများ



ပုံစံစ-၁ ကျေးရွာအခြေခံအချက်အလက်များ (Form PC 1)

လမ်းညွှန်ချက်/ကျေးရွာတစ်ရွာသို့ ပထမဆုံးမိတ်ဆက်ခရီးသွားရောက်သောအခါ လူထုစည်းရုံးရေးမှူးသည် ကျေးရွာခေါင်းဆောင်များအား ကျေးရွာအချက်အလက်များကို မေတ္တာရပ်ခံ၍ တောင်းခံရသည်။ ဤအချက်အလက်များကို စီမံကိန်းမိတ်ဆက်အစည်းဝေးမတိုင်မီ တောင်းခံရမည်။ စီမံကိန်းမိတ်ဆက်အစည်းဝေးတွင် လူထုစည်းရုံးရေးမှူးသည် ဤအချက်အလက်များအား စစ်ဆေးပြီးမှ နှိပ်စက်အောင်ပြုလုပ်ရမည်။ ပြီးနောက်တွင် လူထုစည်းရုံးရေးမှူးမှ သတင်းအချက်အလက်ထဲသို့ Tablets မှတစ်ဆင့် ဖြည့်သွင်းရမည်။

ကျေးရွာအုပ်ချုပ်ရေးမှူးအမည် ဦးမြတ်စိန်	ကျေးရွာအုပ်ချုပ်ရေးမှူး၏ ဖုန်းနံပါတ်	လူထုစည်းရုံးရေးမှူး၏ အမည် ဒေါ်အိမ်စွန်း
ပြည်နယ်၊ တိုင်းဒေသကြီး မကွေး	မြို့နယ် စတုတ္ထမြို့နယ်	ကျေးရွာအုပ်စု ယက်လယ် ကျေးရွာ ကျောက်ဖူး

လူမျိုးစု	အိမ်ထောင်စုအရေအတွက်	ကိုးကွယ်သည့်ဘာသာ	အိမ်ထောင်စုအရေအတွက်
လူမျိုးစု (၁) - ချစ်	၄၈ ဇာမ်	ဘာသာ (၁) - ဗုဒ္ဓ	၄၈ ဇာမ်
လူမျိုးစု (၂) -----		ဘာသာ (၂) -----	
လူမျိုးစုရော -----		ဘာသာရော -----	

လူဦးရေ	အမျိုးသား (အရေအတွက်)	အမျိုးသမီး (အရေအတွက်)
အိမ်ထောင်စုဦးစီး	၁၀၁	၁၀၂
	၄၄ ဦး	၄၇ ဦး

(ခ) လက်လှမ်းမီအသုံးပြုနိုင်သည့် အဆောက်အဦများ

စာသင်ကျောင်း	အမှတ်ခြစ်ပါ	ကျန်းမာရေး	အမှတ်ခြစ်ပါ	ဘာသာရေးအဆောက်အဦ	အမှတ်ခြစ်ပါ
အထက်တန်းကျောင်း	<input type="checkbox"/>	ဆေးရုံ	<input type="checkbox"/>	စေတီ	<input checked="" type="checkbox"/>
အလယ်တန်းကျောင်း	<input type="checkbox"/>	ကျန်းမာရေးဌာန	<input type="checkbox"/>	ဘုန်းကြီးကျောင်း	<input checked="" type="checkbox"/>
မူလတန်းကျောင်း	<input checked="" type="checkbox"/>	ကျန်းမာရေးဌာနခွဲ	<input type="checkbox"/>	ဟိန္ဒူဘုရားကျောင်း	<input type="checkbox"/>
မူကြိုကျောင်း	<input type="checkbox"/>	ဆေးပေးခန်း	<input type="checkbox"/>	ခရစ်ယာန်ကျောင်း	<input type="checkbox"/>
အခြား	<input type="checkbox"/>	အခြား	<input type="checkbox"/>	ဗလီ	<input type="checkbox"/>
				အခြား	<input type="checkbox"/>
မှတ်ချက်		မှတ်ချက် ကျန်းမာရေး ဗုဒ္ဓပဇာသ ကန် ဖြီး ဖွဲ့		မှတ်ချက်	

(ဂ) ကျွမ်းကျင်သူများမှတ်တမ်း ၊ ကျေးရွာတွင်နေထိုင်သော သို့မဟုတ် တခြားရွာမှလာရောက်သော ကျွမ်းကျင်သူများ

(၁) စာသင်ကျောင်း			(၂) ကျန်းမာရေး			(၃) လက်မှု ပညာရှင်		
ရွာတွင်နေထိုင်သူ	အခြားရွာမှလာသူ		ရွာတွင်နေထိုင်သူ	အခြားရွာမှလာသူ		ရွာတွင်နေထိုင်သူ	အခြားရွာမှလာသူ	
မူလတန်း ပြုဆရာ/ဆရာမ	<input type="checkbox"/>	<input checked="" type="checkbox"/>	ဆရာဝန်	<input type="checkbox"/>	<input type="checkbox"/>	လက်သမား	<input checked="" type="checkbox"/>	<input type="checkbox"/>
အထက်တန်း ပြုဆရာ/ဆရာမ	<input type="checkbox"/>	<input type="checkbox"/>	လက်ထောက်ကျန်းမာရေးမှူး	<input type="checkbox"/>	<input type="checkbox"/>	ပန်းရံ	<input type="checkbox"/>	<input type="checkbox"/>
အလက်တန်း ပြုဆရာ	<input type="checkbox"/>	<input type="checkbox"/>	အမျိုးသမီးကျန်းမာရေးမှူး	<input type="checkbox"/>	<input checked="" type="checkbox"/>	လျှပ်စစ်ဆိုင်ရာ	<input checked="" type="checkbox"/>	<input type="checkbox"/>

မူကြိုစာရာ၊ဆရာမ	<input type="checkbox"/>	<input type="checkbox"/>	အရံသား/ဗွား	<input type="checkbox"/>	<input type="checkbox"/>	ရေပိုက်သွယ်သူ	<input checked="" type="checkbox"/>	<input type="checkbox"/>
အခြား	<input type="checkbox"/>	<input type="checkbox"/>	ပြည်သူ့ကျန်းမာရေးလုပ်သား (၁)/(၂)	<input type="checkbox"/>	<input type="checkbox"/>	စက်ပြင်ဆရာ	<input type="checkbox"/>	<input type="checkbox"/>
မှတ်ချက်			မှတ်ချက်			မှတ်ချက်		

(ဃ) ကျေးရွာသို့ ရောက်ရှိနိုင်သည့်လမ်းအခြေအနေ /ကျေးရွာတစ်ရွာသည် ၎င်း၏ကျေးရွာအုပ်စုနှင့် ဆက်သွယ်ထားသော လမ်းအခြေအနေ (အောက်ပါတို့ကိုပိုင်းပါ)

ကျောက်ကြမ်းလမ်း ကတ္တရာလမ်း ကွန်ကရစ်လမ်း မော်တော်ဆိုင်ကယ်လမ်း
 ကျောက်ခင်းလမ်း မြေသားလမ်း ✓ လူသွားလမ်း အခြား မိုးတွင်း၌ ရေကြောင်းလမ်း

(င) ကျေးရွာဖွံ့ဖြိုးမှုစီမံချက်

(၁) လူထုပဟိုပြုစီမံကိန်းမစတင်မီ ဤကျေးရွာတွင်ကျေးရွာဖွံ့ဖြိုးမှု စီမံချက်ရှိခဲ့ပါသလား? မရှိပါ ရှိပါသည်/မရှိပါ/မသိပါ
 (၂) ရှိခဲ့ပါလျှင် ဤစီမံချက်ကို မည်သည့် ခနစ်တွင်ပြင်ဆင်ခဲ့ပါသနည်း? နစ်-----/မသိပါ
 (၃) ဤစီမံချက်ကို မြို့နယ်မှအတည်ပြုခဲ့ပါသလား? ပြုခဲ့ပါသည်/မပြုခဲ့ပါ /မသိပါ

(စ) ခရီးအကွာအဝေး

(၁) ဤကျေးရွာ၏ပဟိုမှ၎င်းကျေးရွာအုပ်စုပဟိုအထိခရီးမိုင်မည်မျှကွာဝေးသနည်း? ၂ မိုင်-----/မသိပါ
 (၂) ဤကျေးရွာမှ ၎င်းကျေးရွာအုပ်စုပဟိုအထိသွားလာရာတွင်ကြာမြင့်သည့်အချိန် ၁၀ မိနစ် ၁၀ မိနစ်
 ခြောက်သွေ့ရာသီတွင်ကြာချိန်- ၃၀ မိနစ် ထော်လာဂျီ/မော်တော်ဆိုင်ကယ်/ခြေလျှင်/လား/မော်တော်ဘုတ်/
 အခြား ----- စသည်တို့ဖြင့်သွားလျှင်ကြာမြင့်သည့်အချိန်
 မိုးရာသီတွင်ကြာချိန်- ၄၅ မိနစ် ထော်လာဂျီ/မော်တော်ဆိုင်ကယ်/ခြေလျှင်/လား/မော်တော်ဘုတ်/
 အခြား ----- စသည်တို့ဖြင့်သွားလျှင်ကြာမြင့်သည့်အချိန်

(ဆ) ပတ်ဝန်းကျင်ဆိုင်ရာသဘာဝဘေးအန္တရာယ် -

ဤကျေးရွာတွင်ရေကြီးခြင်းကဲ့သို့ သဘာဝဘေးအန္တရာယ်ကျရောက်ဖူးခြင်းရှိပါသလား။
 မရှိပါ ရှိပါသည် ရှိလျှင်ဖော်ပြပါ-----

(ဇ) ကျေးရွာတွင် ဖွဲ့စည်းထားသော အဖွဲ့အစည်းများ

လူထုပဟိုပြုစီမံကိန်းမတိုင်မီ ဤကျေးရွာတွင် ကျေးရွာဖွံ့ဖြိုးရေးအတွက် အစိုးရ(သို့)ရွာသားများကိုယ်တိုင်(သို့) စီမံကိန်းတစ်ခုခုမှ ဖွဲ့စည်းထားသည့် အဖွဲ့အစည်းများရှိပါသလား။

- (၁) အရှေ့မိုးယဇ် (၄) ရေအောက်မတီ (၇)
- (၂) ပုံ / တောက် (၅) Save the Children
- (၃) ရန်ကင်းအောင် (၆) အမျိုးသမီး ကျေးရွာ

ကျေးရွာခေါင်းဆောင် ဦးဟန်တင် အမည် ဦး ဟန်တင်
 လက်မှတ် [Signature] နေ့စွဲ ၃၀-၀၂-၂၀၁၅

လူထုစည်းရုံးရေးမှူး ဒေါ်အိမ်စိန် အမည် Mom
 လက်မှတ် နေ့စွဲ ၃၀-၀၂-၂၀၁၅



လူထုဗဟိုပြု စီမံကိန်း

ပုံစံ - စ - ၁ ကျေးရွာအခြေခံအချက်အလက်များ (Form PC 1)

လမ်းညွှန်ချက်။ ကျေးရွာတစ်ရွာသို့ ပထမဆုံးမိတ်ဆက်ခရီး သွားရောက်သောအခါ လူထုစည်းရုံးရေးမှူးသည် ကျေးရွာခေါင်းဆောင်များအား ကျေးရွာအချက်အလက်များကို မေတ္တာရပ်ခံ၍ တောင်းခံရမည်။ ဤအချက်အလက်များကို စီမံကိန်းမိတ်ဆက်အစည်းဝေးမတိုင်မီတောင်းခံရမည်။ စီမံကိန်းမိတ်ဆက်အစည်းဝေးတွင် လူထုစည်းရုံးရေးမှူးသည် ဤအချက်အလက်များအား စစ်ဆေးပြီး မှန်ကန်အောင်ပြုလုပ်ရမည်။ ပြီးနောက်တွင် လူထုစည်းရုံးရေးမှူးမှ သတင်းအချက်အလက်ထဲသို့ Tablets မှ တဆင့် ဖြည့်သွင်းရမည်။

ကျေးရွာအုပ်ချုပ်ရေးမှူး အမည် သွေးအေး ကျေးရွာအုပ်ချုပ်ရေးမှူး၏ ဖုန်းနံပါတ် ၀၉-၉၅၅၅၅၅၅ လူထုစည်းရုံးရေးမှူး၏ အမည် ဒေါ်ခင်စန္ဒာ
ပြည်နယ်တိုင်းဒေသကြီး မင်္ဂလာ မြို့နယ် စောဗုဒ္ဓရာ ကျေးရွာအုပ်စု ၁၁ ကျေးရွာ ကျောက်ဖူး

က။ လူဦးရေ

လူမျိုးစု	အိမ်ထောင်စုအရေအတွက်	ကိုးကွယ်သည့်ဘာသာ	အိမ်ထောင်စုအရေအတွက်
လူမျိုးစု (၁) <u>ဗမာ</u>	<u>၆၆</u>	ဘာသာ (၁) <u>ဗုဒ္ဓ</u>	<u>၄၇</u>
လူမျိုးစု (၂) -----		ဘာသာ (၂) -----	
လူမျိုးစု (၃) -----		ဘာသာ (၃) -----	
လူမျိုးစုရော <u>မိသားစု</u>	<u>၁၂</u>	ဘာသာရော -----	
	အရေအတွက်		
မသန်စွမ်းသူများ	<u>၂</u>		
သက်ကြီးရွယ်အိုများ (၆၅ နှစ် နှင့် အထက်)	<u>-</u>	<u>-</u>	
စစ်ဘေးရှောင်	<u>-</u>	<u>-</u>	

	အမျိုးသား (အရေအတွက်)	အမျိုးသမီး (အရေအတွက်)
လူဦးရေ	<u>၆၄</u>	<u>၁၀၂</u>
လူမျိုးစု (၁) <u>ဗမာ</u>	<u>၁</u>	<u>၁</u>
လူမျိုးစု (၂) <u>ဗမာ</u>	<u>၆၃</u>	<u>၁၀၀</u>
လူမျိုးစု (၃) -----		
အိမ်ထောင်ဦးစီး	<u>၄၄</u>	<u>၇</u>

(ခ) အခြေခံအဆောက်အအုံ အသုံးအဆောင်များ

စာသင်ကျောင်း	အမှတ် ခြံစံပါ	ကျန်းမာရေး	အမှတ် ခြံစံပါ	ဘာသာရေး အဆောက် အအုံများ	အမှတ် ခြံစံပါ
အထက်တန်းကျောင်း	<input type="checkbox"/>	ဆေးရုံ	<input type="checkbox"/>	စေတီ	<input checked="" type="checkbox"/>
အလယ်တန်းကျောင်း	<input type="checkbox"/>	ကျန်းမာရေးဌာန	<input type="checkbox"/>	ဘုန်းကြီးကျောင်း	<input checked="" type="checkbox"/>
မူလတန်းကျောင်း	<input checked="" type="checkbox"/>	ကျန်းမာရေးဌာနခွဲ	<input type="checkbox"/>	ဟိန္ဒူဘုရားကျောင်း	<input type="checkbox"/>
မူကြိုကျောင်း	<input type="checkbox"/>	ဆေးပေးခန်း	<input type="checkbox"/>	ခရစ်ယာန်ကျောင်း	<input type="checkbox"/>
အခြား	<input type="checkbox"/>	အခြား	<input type="checkbox"/>	ဗလီ	<input type="checkbox"/>
				အခြား	<input type="checkbox"/>
မှတ်ချက်		မှတ်ချက်		မှတ်ချက်	

လူထုဗဟိုပြု စီမံကိန်း

(ဂ) ကျွမ်းကျင်သူများမှတ်တမ်း (ကျေးရွာတွင်နေထိုင်သော သို့မဟုတ် တခြားရွာမှလာရောက်သော ကျွမ်းကျင်သူများ)

(ခ) စာသင်ကျောင်း		(၂) ကျန်းမာရေး			(၃) လက်မှုပညာရှင်			
	ရွာတွင်နေထိုင်သူ	အခြားရွာမှလာသူ		ရွာတွင်နေထိုင်သူ	အခြားရွာမှလာသူ		ရွာတွင်နေထိုင်သူ	အခြားရွာမှလာသူ
လတန်းပြဆရာ/မ	<input type="checkbox"/>	<input checked="" type="checkbox"/>	ဆရာဝန်	<input type="checkbox"/>	<input type="checkbox"/>	လက်သမား	<input checked="" type="checkbox"/>	
ထက်တန်းပြဆရာ/မ	<input type="checkbox"/>	<input type="checkbox"/>	လက်ထောက်ကျန်းမာရေးမှူး	<input type="checkbox"/>	<input type="checkbox"/>	ပန်းရံ		
လယ်တန်းပြဆရာ/မ	<input type="checkbox"/>	<input type="checkbox"/>	အမျိုးသမီးကျန်းမာရေးဆရာမ	<input type="checkbox"/>	<input type="checkbox"/>	လျှပ်စစ်ကျွမ်းကျင်မီးသမား	<input type="checkbox"/>	<input type="checkbox"/>
ကြိုဆရာ/မ	<input type="checkbox"/>	<input type="checkbox"/>	သားဖွားဆရာမ	<input type="checkbox"/>	<input checked="" type="checkbox"/>	ရေပိုက်သွယ်သူ	<input checked="" type="checkbox"/>	
အခြားချက်	<input type="checkbox"/>	<input type="checkbox"/>	ပြည်သူ့ကျန်းမာရေးလုပ်သားမှတ်ချက်	<input checked="" type="checkbox"/>	<input type="checkbox"/>	စက်ပြင်ဆရာမှတ်ချက်		

(ဃ) ကျေးရွာသို့ ရောက်ရှိနိုင်သည့် လမ်းအခြေအနေ / ကျေးရွာတစ်ရွာသည် ၎င်း၏ ကျေးရွာအုပ်စုနှင့် ဆက်သွယ်ထားသော လမ်းအခြေအနေ (အောက်ပါတို့ကိုဝိုင်းပါ)

ကျောက်ကြမ်းလမ်း: _____ ကတ္တရာလမ်း: _____ ကွန်ကရစ်လမ်း: _____ မော်တော်ဆိုင်ကယ်လမ်း: _____
 ကျောက်ခင်းလမ်း: _____ မြေသားလမ်း: လူသွားလမ်း: _____ အခြား: _____

(င) ကျေးရွာဖွံ့ဖြိုးမှုစီမံချက်

- (၁) လူထုဗဟိုပြုစီမံကိန်းမစတင်မီ ဤကျေးရွာတွင်ကျေးရွာဖွံ့ဖြိုးမှု စီမံချက်ရှိခဲ့ပါသလား? ပိုင်းပါ ရှိပါသည်/မရှိပါ/မသိပါ
- (၂) ရှိခဲ့ပါလျှင် ဤစီမံချက်ကို မည်သည့် ခုနှစ်တွင်ပြင်ဆင်ခဲ့ပါသနည်း? နှစ်/သက္ကရာဇ်/မသိပါ
- (၃) ဤစီမံချက်ကို မြို့နယ်မှအတည်ပြုခဲ့ပါသလား? ပြုခဲ့ပါသည်/မပြုခဲ့ပါ /မသိပါ

(စ) ခရီးအကွာအဝေး

- (၁) ဤကျေးရွာ၏ဗဟိုမှ ၎င်းကျေးရွာအုပ်စု၏ဗဟိုအထိ ခရီးခိုင်မည်မျှကွာဝေးသနည်း? မိုင်/မသိပါ
- (၂) ဤကျေးရွာမှ ၎င်းကျေးရွာအုပ်စုဗဟိုအထိ သွားလာရာတွင်ကြာမြင့်သည့်အချိန်။

ခြောက်သွေ့ရာသီတွင်ကြာချိန် ----- ထော်လာဂျီ/မော်တော်ဆိုင်ကယ်/ခြေလျှင်/လား/မော်တော်ဘုတ်/ အခြား: -----
 မိုးရာသီတွင်ကြာချိန် ----- ထော်လာဂျီ/မော်တော်ဆိုင်ကယ်/ခြေလျှင်/လား/မော်တော်ဘုတ်/ အခြား: -----

(ဆ) ပတ်ဝန်းကျင်ဆိုင်ရာ သဘာဝဘေးအန္တရာယ်

ဤကျေးရွာတွင် ရေကြီးခြင်းကဲ့သို့ သဘာဝဘေးအန္တရာယ်ကျရောက်ဖူးခြင်း ရှိပါသလား။
 မရှိပါ ရှိပါသည် ရှိလျှင်ဖော်ပြပါ -----

(ဇ) ကျေးရွာတွင် ဖွဲ့စည်းထားသော အဖွဲ့အစည်းများ

လူထုဗဟိုပြုစီမံကိန်းမတိုင်မီ ဤကျေးရွာတွင် ကျေးရွာဖွံ့ဖြိုးရေးအတွက် အစိုးရ (သို့) ရွာသားများကိုယ်တိုင် (သို့) စီမံကိန်းတစ်ခုခုမှ ဖွဲ့စည်းထားသည့် အဖွဲ့အစည်းများရှိပါသလား။



လူထုဟိုပြု စီမံကိန်း

(၁) Save the children. (၂၀၁၁)

(၂) -----

ကျေးရွာခေါင်းဆောင်

အမည် ဦးစောစော

လက်မှတ် [Signature] နေ့စွဲ ၁.၀၂.၂၀၁၆

လူထုစည်းရုံးရေးမှူး

အမည် ဒေါ်ခင်စု

လက်မှတ် [Signature] နေ့စွဲ ၁.၀၂.၂၀၁၆



လူထုဝန်ထမ်းချုပ်စီမံကိန်း

ပုံစံ - ၈ - ၂ - စီမံကိန်းစက်ဝန်းအချိန်ဇယား (PC 2)

ဝမ်းညွှန်ချက်၊ သက်ဆိုင်ရာလူထုစည်းရုံးရေးမျိုး/လက်ထောက်နည်းပညာနည်းပညာမျိုးများမှ စီမံကိန်းစက်ဝန်းအဆင့်တစ်ခုစီပြီးစီးတိုင် ကျေးရွာနှင့် ကျေးရွာအုပ်စုအတွက် ဤပုံစံကို ညှိသွင်းရမည်။

သုံးရုံးရေးမျိုး/ဝန်ထမ်း အမည် **ဒေါ်အိစိဖြူ (CF)** ၊ **စီမံခန့်ခွဲမှုဗဟိုဌာန (TF)**

နေ့စွဲ **30.12.2015**

စက်ဝန်းအားအမှတ်ခြစ်ပါ၊ စက်ဝန်း(၁) စက်ဝန်း(၂) စက်ဝန်း(၃)
 စက်ဝန်း (၄)

ညွှန်ကြားမှု/တိုင်: **မ ၆၈၅** မြို့နယ် **စေတုတ္ထရာ** ကျေးရွာအုပ်စု **သက်လယ်** ကျေးရွာ **ကျောက်ဖူး**

စတင်သည့် နေ့စွဲ	ပြီးဆုံးသည့်နေ့စွဲ	အစည်းအဝေးတွင်တက်ရောက်သူအရေအတွက်		
		အမျိုးသား အရေအတွက်	အမျိုးသမီး အရေအတွက်	အိမ်ထောင်စု အရေအတွက်
၃၀.၁၂.၂၀၁၅	၃၀.၁၂.၂၀၁၅	၂၅	၁၄	၃၉
၃၁.၁၂.၂၀၁၅	၃၁.၁၂.၂၀၁၅	၂၆	၂၁	၄၇
၁.၁.၂၀၁၆	၁.၁.၂၀၁၆	၁၀	၉	၁၉
၁၈.၂.၂၀၁၆	၁၈.၂.၂၀၁၆	မလို	မလို	မလို
၁၃.၃.၂၀၁၆	၁၃.၃.၂၀၁၆	၂၆	၃၀	၅၆
၁၅.၃.၂၀၁၆	၁၅.၃.၂၀၁၆	၃၀	၈	၃၈

စီမံကိန်းစတင်ချက်အဆင့်များ

၁။ ကျေးရွာစီမံကိန်း မိတ်ဆက်အစည်းအဝေး
၂။ ကျေးရွာဖွံ့ဖြိုးရေး စီမံချက်ရေးဆွဲခြင်း
၃။ ကျေးရွာအုပ်စု လုပ်ငန်းဆုံးဖြတ်ချက်ချသည့် အစည်းအဝေး

၄။ မြို့နယ်အဆင့် စီမံကိန်းရေးဆွဲရေး နှင့် အကောင်အထည်ဖော်ရေးကော်မတီ၏ စီမံကိန်း သုံးသပ်မှု အစည်းအဝေး

၅။ မြို့နယ် စီမံကိန်းရေးဆွဲရေး နှင့် အကောင်အထည်ဖော်ရေး ကော်မတီ၏ဆုံးဖြတ်ချက်ကို ရွာသို့ အသိပေးကြေညာခြင်းအစည်းအဝေး

၆။ စီမံကိန်းလုပ်ငန်းဆွဲစီမံချက်ရေးဆွဲခြင်း အစည်းအဝေး
၇။ စီမံကိန်းလုပ်ငန်း အကောင်အထည်ဖော်

ပုံစံ - ၀၂ - စီမံကိန်းစက်ဝန်းအချိန်ဇယား (PC 2)

မိုးညွှန်ချက်၊ သက်ဆိုင်ရာလူထုစည်းရုံးရေးမှူး/လက်ထောက်နည်းပညာနည်းပညာများမှ စီမံကိန်းစက်ဝန်းအဆင့်တစ်ခုစီပြီးစီးတိုင်း ကျေးရွာနှင့် ကျေးရွာအုပ်စုအတွက် ဤပုံစံကို ညှိသွင်းရမည်။

စည်းရုံးရေးမှူး/ဝန်ထမ်း အမည် ဒေါ်အိန္ဒြာစိန်၊ ဒေါ်ဖြတ်အုန်း

စက်ဝန်းအားအမှတ်ခြိပ်ပါ စက်ဝန်း(၁) = စက်ဝန်း(၂) / စက်ဝန်း(၃)
 စက်ဝန်း (၄)

စက်ဝန်းအုပ်စု သက်လယ် ကျေးရွာ ကျောက်လှိုင်

စက်ဝန်းအုပ်စု မြို့နယ် မကွေး

စတင်သည့် ဇန့်.	ပြီးဆုံးသည့်ဇန့်.	အမျိုးသား အရေအတွက်	အမျိုးသမီး အရေအတွက်	အိမ်ထောင်စု အရေအတွက်	အစည်းအဝေးတွင်တက်ရောက်သူအရေအတွက်	
					လူမျိုးစုအမည်	လူမျိုးစုအမည်
၁.၁၂.၂၀၁၆	၁.၁၂.၂၀၁၆	၃၄ ဦး	၂၅ ဦး	၄၇ နိမ့်	မာမာ	၂
၁.၁၂.၂၀၁၆	၁.၁၂.၂၀၁၆	၃၄ ဦး	၂၅ ဦး	၄၇ နိမ့်	မာမာ	၂
၇.၁၂.၂၀၁၆	၇.၁၂.၂၀၁၆	၂ ဦး	၂ ဦး	၁၁ နိမ့်		
၉.၁.၂၀၁၇	၉.၁.၂၀၁၇	မရှိ	မရှိ	မရှိ	မရှိ	မရှိ
၂၂.၂.၂၀၁၇	၂၂.၂.၂၀၁၇	၁၂ ဦး	၂၈ ဦး	၄၀ ဦး	မာမာ	၂
၂၃.၂.၂၀၁၇	၂၃.၂.၂၀၁၇	၁၇ ဦး	၁၂ ဦး	၂၉ ဦး	မာမာ	၂
၂၃.၂.၂၀၁၇	၂၃.၂.၂၀၁၇	၁၇ ဦး	၁၂ ဦး	၂၉ ဦး	မာမာ	၂

ကိန်းဆောင်ရွက်မှုအဆင့်များ

ကျေးရွာစီမံကိန်း မိတ်ဆက်အစည်းအဝေး

ကျေးရွာဖွဲ့စည်းပြီးရေး စီမံချက်ရေးဆွဲခြင်း

အစည်းအဝေး

ကျေးရွာအုပ်စု လုပ်ငန်းဆုံးဖြတ်ချက်ချသည့် အစည်းအဝေး

မြို့နယ်အဆင့် စီမံကိန်းရေးဆွဲရေး နှင့် အကောင်အထည်ဖော်ရေးကော်မတီ၏ စီမံကိန်း သုံးသပ်မှု အစည်းအဝေး

မြို့နယ် စီမံကိန်းရေးဆွဲရေး နှင့် အကောင်အထည်ဖော်ရေး ကော်မတီ၏ဆုံးဖြတ်မှုကို ရွာသို့ အသိပေးကြောင်းကြားသည့် အစည်းအဝေး

စီမံကိန်းလုပ်ငန်းခွဲစီမံချက်ရေးဆွဲခြင်း အစည်းအဝေး

စီမံကိန်းလုပ်ငန်း အကောင်အထည်ဖော်

ပုံစံ ၈-၃ ကျေးရွာဖွံ့ဖြိုးရေး ဦးစားပေးအစဉ် (Form PC 3)

လမ်းညွှန် ချက်/အဆင့်(၃)ကျေးရွာမှိုက်မှန်းချက်အစည်းအဝေးပြီးဆုံးသောအခါ ကျေးရွာစီမံကိန်း အထောက်အကူပြုကော်မတီသည် လူထုစည်းရုံးရေးမှူးအကူအညီဖြင့် ဤပုံစံကိုပြည့်စုံအောင် ဖြည့်သွင်းရမည်။ အားလုံးသောအခက်အခဲအတားအဆီးများ၊ ဖွံ့ဖြိုးမှုဦးစားပေးအစဉ်များ၊ လူထုဗဟိုပြုစီမံကိန်း၏ ရန်ပုံငွေအရင်းအမြစ်နှင့် မသက်ဆိုင်သည့် လုပ်ငန်းများအားလုံးကိုဖော်ပြရမည်။

လူထုစည်းရုံးရေးမှူး/ဝန်ထမ်း အမည် **မစာမိစွန် (CFM) ဒေါ်ခင်အေးအေး (TF)**

နေ့စွဲ **၂၀၂၂.၀၂.၂၀** စက်ဝန်းအား အမှတ်ခြစ်ပါ (✓) စက်ဝန်း(၁)
 စက်ဝန်း(၂) စက်ဝန်း(၃) စက်ဝန်း(၄)

ပြည်နယ်/တိုင်း **မကွေး** မြို့နယ် **စေတီတော်ကျ** ကျေးရွာအုပ်စု **၁၁၈၈၂၀၂** ကျေးရွာ **၈၅၅၅၈၈** ငယ်

က. အခက်အခဲအတားအဆီးများအားဆွေးနွေးခြင်း - ယခုလက်ရှိအခြေအနေတွင်ဤကျေးရွာဖွံ့ဖြိုးတိုးတက်ရေးအတွက် အဓိကအခက်အခဲအတားအဆီးများသည် မည်သည့်အမျိုးသား/သမီး အနည်းဆုံးအခက်အခဲ ၅ ခုစီဖော်ပြပါ

အမျိုးသား အဖွဲ့မှတင်ပြသောအခက်အခဲအတားအဆီးများ		အမျိုးသမီး အဖွဲ့မှတင်ပြသောအခက်အခဲအတားအဆီးများ	
၁	လမ်းပန်းဆက်သွယ်ရေးအခက်အခဲ	၁	လမ်းပန်းဆက်သွယ်ရေးအခက်အခဲ
၂	မီးလင်းရေးအခက်အခဲ	၂	မီးလင်းရေးအခက်အခဲ
၃	ရွာတွင်းလမ်းပန်းဆက်သွယ်ရေးအခက်အခဲ	၃	ရွာတွင်းလမ်းပန်းဆက်သွယ်ရေးအခက်အခဲ
၄	အစားအသုံးပြုလုပ်ငန်းများအခက်အခဲ	၄	ကျေးရွာအတွင်းအစားအသုံးပြုလုပ်ငန်းများအခက်အခဲ
၅	အခြားအခက်အခဲအတားအဆီးများ	၅	ကျေးရွာအတွင်းအခြားအခက်အခဲအတားအဆီးများ

ခ. မှိုက်မှန်းခြင်း- ဤကျေးရွာဖွံ့ဖြိုးတိုးတက်ရေးအတွက်နောင်လာမည့် (၅)နှစ်အားရည်ရွယ်၍ဆောင်ရွက်ရန်အတွက် မည်သည့်အရာများသည်အဓိကမှိုက်မှန်းချက်ဖြစ်သနည်း။

အမျိုးသားအဖွဲ့မှတင်ပြသောမှိုက်မှန်းချက်များ		အမျိုးသမီးအဖွဲ့မှတင်ပြသောမှိုက်မှန်းချက်များ	
၁	လမ်းပန်းဆက်သွယ်ရေး- ကောင်းစေချင်	၁	လမ်းပန်းဆက်သွယ်ရေး- ကောင်းစေချင်
၂	မီးလင်းရေး- ကောင်းစေချင်	၂	အစားအသုံးပြုလုပ်ငန်းများ- ကောင်းစေချင်
၃	ရွာတွင်းလမ်းပန်းဆက်သွယ်ရေး- ကောင်းစေချင်	၃	ကျေးရွာအတွင်းအစားအသုံးပြုလုပ်ငန်းများ- ကောင်းစေချင်
၄	အစားအသုံးပြုလုပ်ငန်းများ- ကောင်းစေချင်	၄	ကျေးရွာအတွင်းအခြားအခက်အခဲအတားအဆီးများ- ကောင်းစေချင်
၅	အခြားအခက်အခဲအတားအဆီးများ	၅	ကျေးရွာအတွင်းအခြားအခက်အခဲအတားအဆီးများ

ဂ. ဤကျေးရွာ၏ လာမည့် (၃)နှစ်အတွက် ဦးစားပေး ဖွံ့ဖြိုးတိုးတက်မှု လုပ်ငန်း အစီအစဉ်များအားဖော်ပြပါ။ (လူထုဗဟိုပြုစီမံကိန်း ရန်ပုံငွေအတွက် အဆိုပြုသော အစီအစဉ်များကိုဦးစားပေး အဆင့်အလိုက်ဖော်ပြပြီး ကျန် လူထုဗဟိုပြု စီမံကိန်း ရန်ပုံငွေအရင်းအမြစ်နှင့် မပတ်သက်သည့်အစီအစဉ်များလည်းဖော်ပြရန်ဖြစ်သည်)

ကျေးရွာအတွက်ဦးစားပေးဖွံ့ဖြိုးတိုးတက်မှု လုပ်ငန်းစဉ်များ	အဆိုပြုသူ (အမျိုးသားများ/ အမျိုးသမီးများ/ အမျိုးသား+အမျိုးသမီး)	လူထုဗဟိုပြုစီမံကိန်းအတွက်အဆိုပြုသည့် (ဦးစားပေးအဆင့်အလိုက်ဖော်ပြပါ)	ခန့်မှန်း ကုန်ကျစရိတ်	အကျိုးခံစားခွင့်ရှိသူခန့်မှန်းခြေအရေအတွက်
၁	မီးလင်းရေးအစီအစဉ်	၂	၂၀၀၀၀	၂၀၀ ဦး
၂	ရွာတွင်း ကျေးရွာအတွင်း	၃	၃၀၀၀၀	၃၀၀ ဦး

၃	ကျေးရွာ စုရပ်စောင့်	ကျား + မ	၃	စင်သိန်း	၂၀၀ ဦး
၄	ဆိုလာ ဇီး	ကျား + မ	၄	စင်သိန်း	၂၀၀ ဦး
၅	ကျောင်းအိမ်သာ	ကျား + မ	၅	၅၅ သိန်း	၂၀၀ ဦး
၆	စာကြည့်တိုက်	ကျား	၆	-	၂၀၀ ဦး

ဥက္ကဋ္ဌ ၊ ကျေးရွာစီမံကိန်းအထောက်အကူပြုကော်မတီမှအတည်ပြုသည်။

အမည်ဦးသိန်းကျွန်း လက်မှတ်  နေ့စွဲ ၂၀၁၂.၀၂.၂၀

စာမည် ဒေါ်ယုယုလှိုင် လက်မှတ်  နေ့စွဲ ၂၀၁၂.၀၂.၂၀

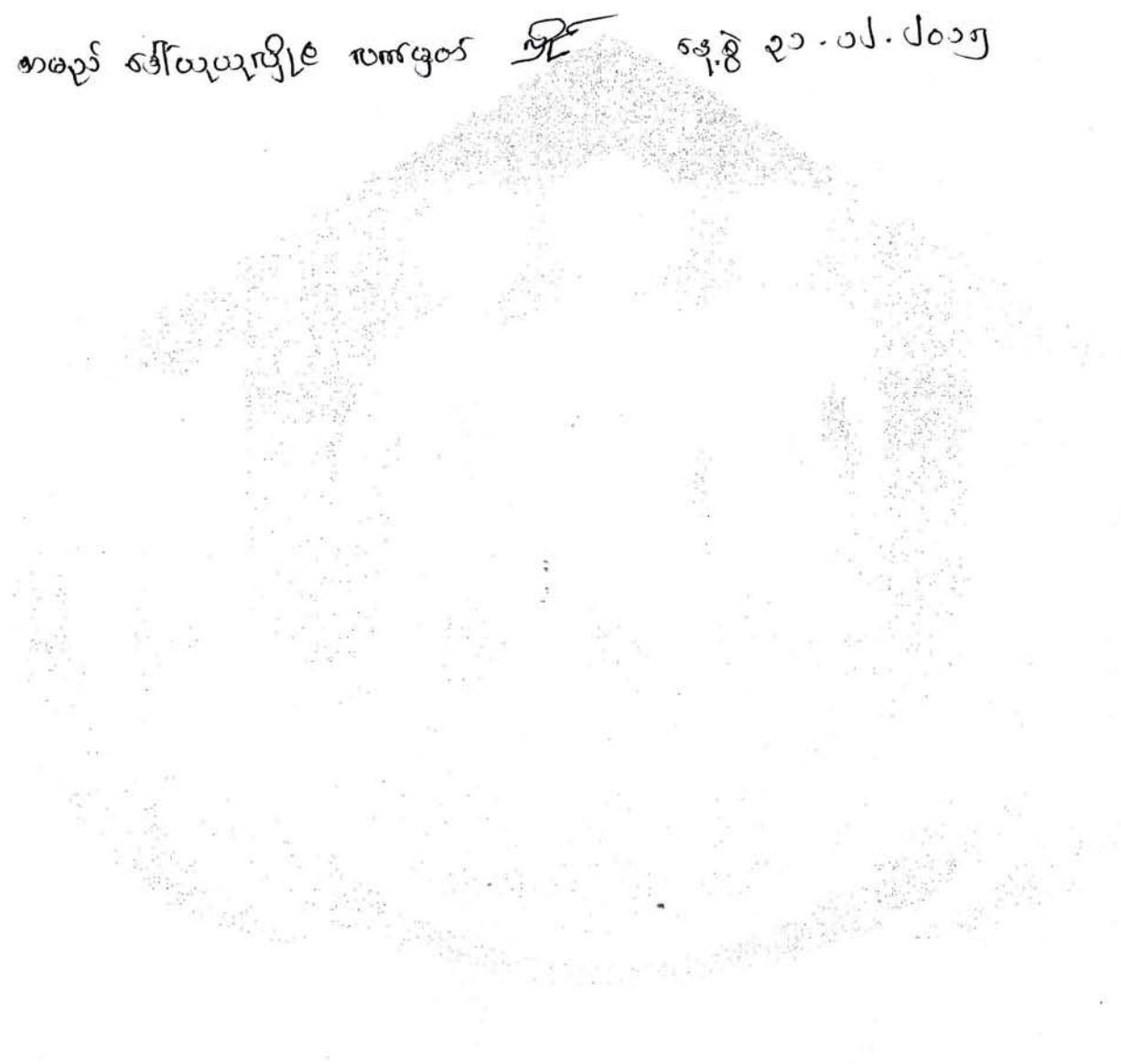



လူထုဗဟိုပြု စီမံကိန်း

ပုံစံ - ၈ - ၃ ကျေးရွာဖွံ့ဖြိုးရေး ဦးစားပေးအစီအစဉ် (Form PC 3)

လမ်းညွှန်ချက်၊ အဆင့်(၃) ကျေးရွာမှော်မှန်းချက်အစည်းအဝေး ပြီးဆုံးသောအခါ ကျေးရွာစီမံကိန်း အထောက်အကူပြု ကော်မတီသည် လူထုစည်းရုံးရေးမှူးအကူအညီဖြင့် ဤပုံစံကိုပြည့်စုံအောင် ဖြည့်သွင်းရမည်။

လူထုစည်းရုံးရေးမှူး/ဝန်ထမ်း အမည် ဒေါ်ခင်မာမာ CCFD၊ ဒေါ်ဖြူဖြူချစ် CTF)
 နေ့စွဲ ၁.၁၂.၂၀၁၆
 စက်ဝန်းအား အမှတ်ခြစ်ပါ (✓) ။ စက်ဝန်း(၁)
 ။ စက်ဝန်း(၂) ။ စက်ဝန်း(၃) ။ စက်ဝန်း(၄)

ပြည်နယ်/တိုင်း မြို့နယ် မကွေး ကျေးရွာအုပ်စု ပင်လယ် ကျေးရွာ ကျောက်လှေ
 က။ အခက်အခဲအတားအဆီးများအားဆွေးနွေးခြင်း - ယခုလက်ရှိအခြေအနေတွင် ဤကျေးရွာဖွံ့ဖြိုးတိုးတက်ရေးအတွက် အဓိက အခက်အခဲအတားအဆီးများသည် မည်သည့်များဖြစ်ပါသနည်း။ (အမျိုးသား/သမီး အနည်းဆုံးအခက်အခဲ ၅ ခုစီဖော်ပြပါ)

အမျိုးသား အဖွဲ့မှ တင်ပြသောအခက်အခဲအတားအဆီးများ	အမျိုးသမီး အဖွဲ့မှ တင်ပြသောအခက်အခဲအတားအဆီးများ
၁ စည်းစိမ်းပျိုးခြင်းရန် နေရာ မရှိခြင်း	၁ စည်းစိမ်းပျိုးခြင်း ရန် ဇာသောကဇာဦး မရှိခြင်း
၂ မြို့ သို့ သွားလာရေး ခက်ခဲခြင်း	၂ မြို့ နှင့် ရွာ သွားလာရေး ခက်ခဲခြင်း
၃ ရရှိသည့် အခွင့်အလမ်း သွားလာရေး ခက်ခဲခြင်း	၃ ရရှိသည့် အခွင့်အလမ်း သွားလာရေး ခက်ခဲခြင်း
၄ လျှပ်စစ်မီး မရှိခြင်း	၄ လျှပ်စစ်မီး မရှိခြင်း
၅ မိုးရာသီတွင် ရေရှားရခြင်း သွားလာရေး ခက်ခဲခြင်း	၅ မိုးရာသီတွင် ရေရှားရခြင်း သွားလာရေး ခက်ခဲခြင်း

ခ။ မှော်မှန်းခြင်း - နောင်လာမည့် (၅) နှစ် အတွင်း ကျေးရွာဖွံ့ဖြိုးရေး မှော်မှန်းလျာထားချက်များအား တင်ပြပါ။

အမျိုးသားအဖွဲ့မှ တင်ပြသောမှော်မှန်းချက်များ	အမျိုးသမီးအဖွဲ့မှ တင်ပြသောမှော်မှန်းချက်များ
၁ စည်းစိမ်းပျိုးခြင်းမည့် ဗုဒ္ဓဘာသာ	၁ စည်းစိမ်းပျိုးခြင်းမည့် ဇာသောကဇာဦး ရှိစေချင်
၂ သွားလာရေးလွယ်ကူစေရန် ကောင်ပတ်လမ်း ရှိစေချင်	၂ သွားလာရေးလွယ်ကူရန် ကောင်ပတ်လမ်း ရှိစေချင်
၃ လမ်းကောင်း ဖွဲ့ရန် ကျောက်ခင်းလမ်းဖောက်ခြင်း	၃ ကျောက်ခင်းလမ်း နှင့် ရေခြောင်းပြုလုပ်ရန်
၄ လျှပ်စစ်မီး ရရှိရန်	၄ လျှပ်စစ်မီး ရှိစေချင်
၅ မိုးရာသီတွင် ရေရှားရခြင်း ကျားရန် တံတား	၅ ရေခြင်းဖြတ်ကျွေးရန် တံတား ရှိစေချင်

ဂ။ လူထုစီမံကိန်း၏ လာမည့် (၃) နှစ်အတွက် အကျုံးဝင်သော ဦးစားပေး ဖွံ့ဖြိုးတိုးတက်မှု လုပ်ငန်း အစီအစဉ်များအားဖော်ပြပါ။

အဆင့်	ကျေးရွာအတွက် ဦးစားပေး ဖွံ့ဖြိုးတိုးတက်မှု လုပ်ငန်းစဉ်များ	အဆိုပြုသူ (အမျိုးသားများ/ အမျိုးသမီးများ/အမျိုးသား+ အမျိုးသမီး)	ခန့်မှန်းကုန်ကျ စရိတ်	အကျိုးခံစားခွင့်ရှိသူ ခန့်မှန်းခြေ အရေအတွက်
၁	ဗုဒ္ဓဘာသာ	ကျား + မ	၁၂၀ သိန်း	၁၉၆ ဦး
၂	ကျောက်ခင်းလမ်း + ရေခြောင်း	ကျား + မ	၈၅ သိန်း	၁၉၆ ဦး
၃	ကောင်ပတ်လမ်း	ကျား + မ	၉၀ သိန်း	၁၉၆ ဦး
၄	လျှပ်စစ်မီးလမ်း ရေး	ကျား	၇၈ သိန်း	၁၉၆ ဦး
၅	တံတား (၂) ခု	ကျား	၃၀၀ သိန်း	၁၉၆ ဦး
၆	သို့ လာမိ	မ	၇၅ သိန်း	၁၉၆ ဦး



လူထုဗဟိုပြု စီမံကိန်း

ဃ။ လူထုစီမံကိန်း၏ လာမည့် (၃) နှစ်အတွက်အကျိုးမဝင်သော ဦးစားပေး ဖွံ့ဖြိုးတိုးတက်မှု လုပ်ငန်း အစီအစဉ်များအားဖော်ပြပါ။

အဆင့်	ကျေးရွာအတွက် ဦးစားပေး ဖွံ့ဖြိုးတိုးတက်မှု လုပ်ငန်းစဉ်များ	အဆိုပြုသူ (အမျိုးသားများ/ အမျိုးသမီးများ/အမျိုးသား+ အမျိုးသမီး)	အခန်းကဏ္ဍ
၁	ဆေးပေးခန်း	ကျား + မ	
၂	လယ်ယာဖြောင့်ဖော်တုတ်	ကျား	
၃	စက်ချုပ်ပင်တစ်	ကျား + မ	
၄			
၅			

ဥက္ကဋ္ဌ ၊ ကျေးရွာစီမံကိန်းအထောက်အကူပြုကော်မတီမှ အတည်ပြုသည်။

အမည် ဦး ဦးစိုးကျော် လက်မှတ် [Signature] နေ့စွဲ ၁-၁-၂၀၁၆

ပုံစံ PC-၄ ကျေးရွာအုပ်စုစီမံကိန်းလုပ်ငန်းခွဲရွေးချယ်ခြင်းပုံစံ

လမ်းညွှန်ချက်။ ကျေးရွာအုပ်စုစီမံချက်ရေးဆွဲသည့်အစည်းအဝေးတွင် ဤပုံစံအားလူထုစည်းရုံးရေးမှူး / လက်ထောက်နည်းပညာမှူးတို့၏ အကူအညီဖြင့်ပြည့်စုံစွာဖြည့်သွင်းရမည်။ ဤပုံစံအားပြည့်စုံစွာဖြည့်သွင်းပြီးပါကကျေးရွာအုပ်စုဖွံ့ဖြိုးတိုးတက်ရေးစီမံချက်တွင်နောက်ဆက်တွဲအဖြစ်တွဲထားရမည်။ CF မှ အချက်အလက်များကို MIS သို့ ထည့်သွင်းရမည်။

ကျေးရွာစည်းရုံးရေးမှူး/ဝန်ထမ်းအမည် ဒေါ်နီနီဖြူဖြူ (၇၆) စက်ဝန်းအားအမှတ်ဖြစ်ပေးပါ(၇)၊ စက်ဝန်း(၁)၊ စက်ဝန်း(၂)၊ စက်ဝန်း(၃)၊ စက်ဝန်း(၄)၊ စက်ဝန်း(၅)

နေ့စွဲ ၁.၁.၂၀၁၆ ကျေးရွာအုပ်စု ဘက်လယ်

ပြည်နယ်တိုင်း မကွေး ပြို့နယ် စောညွှန

ကျေးရွာအမည်	ဆောင်ရွက်မည့် လုပ်ငန်းများ	အတိုင်းအတာ	ခန့်မှန်း တိုက်ရိုက်အကျိုး ခံစားခွင့်ရှိသူများ	အဆိုပြုတင်ပြသူ	ခန့်မှန်းကုန်ကျစရိတ်			စုစုပေါင်း
					စီမံကိန်းမှ ထည့်ဝင်မှု	ကျေးရွာမှ ထည့်ဝင်မှု	အခြားထည့်ဝင်မှု (ဖော်ပြပါ) ထည့်ဝင်ငွေ အမည်/အဖွဲ့	
ဘက်လယ်	စတုဂံအောက်	၅၆ x ၃၂ x ၂၂	၂၅ ဦး	အမျိုးသား အမျိုးသမီး ✓ အမျိုးသားနှင့် အမျိုးသမီး	၂၅ ဦး			
ကျေးရွာအမည်	အောက်ကျေးရွာ အောက်ကျေးရွာ	၂၀၆၀ x ၁၄ x ၆ + ၂၄ x ၁၈	၂၁ ဦး	အမျိုးသား အမျိုးသမီး ✓ အမျိုးသားနှင့် အမျိုးသမီး	၂၁ ဦး			
				အမျိုးသား အမျိုးသမီး အမျိုးသားနှင့် အမျိုးသမီး				
				အမျိုးသား အမျိုးသမီး အမျိုးသားနှင့် အမျိုးသမီး				

ပုံစံ PC-၄ ကျေးရွာအုပ်စုစီမံကိန်းလုပ်ငန်းခွဲရွေးချယ်ခြင်းပုံစံ

လမ်းညွှန်ချက်။ ကျေးရွာအုပ်စုစီမံချက်ရေးဆွဲသည့်အစည်းအဝေးတွင် ဤပုံစံအားလူထုစည်းရုံးရေးမှူး / လက်ထောက်နည်းပညာမှူးတို့၏ အကူအညီဖြင့်ပြည့်စုံစွာဖြည့်သွင်းရမည်။ ဤပုံစံအားပြည့်စုံစွာဖြည့်သွင်းပြီးပါကကျေးရွာအုပ်စုဖွံ့ဖြိုးတိုးတက်ရေးစီမံချက်တွင် နောက်ဆက်တွဲအဖြစ်တွဲထားရမည်။ CF ၄ အချက်အလက်များကို MIS သို့ ထည့်သွင်းရမည်။

ကျေးရွာစည်းရုံးရေးမှူး/ဝန်ထမ်းအမည် ခေါ်ကြွတ် သွန် / ခေါ်ကြွတ် ဖွန်

နေ့စွဲ ၇.၁၂.၂၀၁၆ စက်ဝန်းအားအမှတ်ဖြစ်ပေးပါ(✓) □ စက်ဝန်း(၀) □ စက်ဝန်း(၂) ၂ စက်ဝန်း(၃) □ စက်ဝန်း(၄)

မြည်နယ်/တိုင်း မကွေး မြို့နယ် ခေတုရွာ ကျေးရွာအုပ်စု ၁၀၇ ဝယ်

ကျေးရွာအမည်	ဆောင်ရွက်မည့် လုပ်ငန်းများ	အတိုင်းအတာ	ခန့်မှန်း တိုက်ရိုက်အကျိုး ခံစားခွင့်ရှိသူများ	အဆိုပြုတင်ပြသူ	ခန့်မှန်းကုန်ကျစရိတ်			စုစုပေါင်း
					စီမံကိန်းမှ ထည့်ဝင်မှု	ကျေးရွာမှ ထည့်ဝင်မှု	အခြားထည့်ဝင်မှု (ဖော်ပြပါ) ထည့်ဝင်ငွေ အမည်/အဖွဲ့	
သက်လယ်	စွာစွမ်းလမ်း	၃၀၀၀' x ၁၂' x ၀' - ၉"	၂၆၄	အမျိုးသား အမျိုးသမီး အမျိုးသားနှင့် အမျိုးသမီး	၂၀ သိန်း	-	-	၃၃၈၆၁၀၈၇/-
အောက်ဖူး	စုလုံဆောင်	၄၅' x ၂၇' x ၁၂'	၂၀၂	အမျိုးသား အမျိုးသမီး အမျိုးသားနှင့် အမျိုးသမီး	၁၂၀ သိန်း	-	-	
ကျောက်ဖူး	ရေကြောင်း	၂၀၀' x ၁၀' ၆" x ၀' - ၆"	၂၀၂	အမျိုးသား အမျိုးသမီး အမျိုးသားနှင့် အမျိုးသမီး	၂၀ သိန်း	-	-	

လူထုမတိုးပြုစီမံကိန်းစေတနာ့အဖွဲ့နယ်

အစည်းအဝေးမှတ်တမ်း

အစည်းအဝေး၏ ရည်ရွယ်ချက်	လူထုမတိုးပြုစီမံကိန်း (ဒုတိယ-နှစ်) မိတ်ဆက်အစည်းအဝေးပြုလုပ်ခြင်း၊ စေတနာ့ဝန်ထမ်းရွေးချယ်၊ ကျေးရွာလူထု လိုအပ်ချက်များ ဖော်ထုတ်ခြင်း
ကျေးရွာအမည်/ ကျေးရွာအုပ်စုအမည်	ကျောက်ဖူးကျေးရွာ သက်လယ် အုပ်စု
နေရာ။ ကျေးရွာ မူလတန်းကျောင်း	နေ့စွဲ ။ ၂၀-၁၂-၂၀၁၅
တက်ရောက်သူဦးရေ။ ကျား (၂၅)ဦး မ (၁၄) ဦး ပေါင်း (၃၉) ဦး	အချိန် ။ မနက် ၇ နာရီမှ ညနေ ၄ နာရီအထိ ။

အစည်းအဝေးအစီအစဉ်များ

- (၁) လူထုမတိုးပြုစီမံကိန်း (ဒုတိယ-နှစ်) မိတ်ဆက်ခြင်း
- (၂) စေတနာ့ဝန်ထမ်း ၂၁ ဦး ရွေးချယ်ခြင်း
- (၃) လူနေမှု အရင်းအမြစ်ပြုစေရန် ရေးဆွဲခြင်း
- (၄) ဥစ္စာအခြေအနေအထား စာတမ်းပြုစုခြင်း
- (၅) ပစ္စည်းအိတ် ဝယ်ယူခြင်း

- (၆) ကပ်နေ့တာ အမျိုးသမီး၊ အမျိုးသား အလုပ်ချိန်ပြဿနာ ရေးဆွဲခြင်း
 - (၇) အဖွဲ့အစည်းဆိုင်ရာ ချိတ်ဆက်မှု အကဲဖြတ်ခြင်း
 - (၈) ရာ ဝန်ခွင့်ပြု ပြုစုအိတ်ရေးဆွဲခြင်း
- ဆွေးနွေးချက်များ

၂၀၁၂ လူထုမတိုးပြုစီမံကိန်း ဦးစီးဌာန... ဒုတိယနှစ် စီမံကိန်း... မိတ်ဆက်ခြင်းနှင့်
စီမံကိန်း၏ ရည်ရွယ်ချက်ကို ရှင်းပြပေးပါသည်။ ထို့အပြင်... ယခု ဒုတိယနှစ်
၂၀၁၅ မြို့နယ် အစည်းအဝေး... လာကြောင်းလည်း ရွာလူထုအား ပြောပြပါသည်။
ရွာလူထု နှင့် ကော်မတီဝင်၊ စီမံကိန်းဝန်ထမ်းများ... ပူးပေါင်း ဆောင်ရွက်ကြမည့်
ဆိုပါက... ရွာလူထု အတွက် အဖွဲ့အစည်းအမျိုးမျိုး စေတနာ့ဝန်ထမ်းရွေးချယ်ခြင်း... စေတနာ့ဝန်ထမ်း

၇၁) ဣဏ္ဍဝေဉ်ဂုံးဂေးဇျား ဖေါ်ဖိဖိဖွန်ဗြ ခေတနာ.ဖိုတမ်း (၁) ဦး ရွေးချယ်

ခြင်း ၊ ဆောင်ရန် ၊ ရှောင်ရန် ဗြ ဣဏ္ဍဝေဉ်ဂုံးဂေးဇျားကို ဂုဏ်ပြု ဝေးပါသည်။
ခေတနာ.ဖိုတမ်း ရွေးချယ်ရာတွင် ကျေးဇူးဣဏ္ဍဝေဉ်ဂုံးဂေးဇျားဆန္ဒ ပြုခြင်းကို ဂုဏ်ပြု
အမျိုးသား (၁) ဦး ၊ အမျိုးသမီး (၁) ဦး ကို ရွေးချယ်ခံကြပါသည်။ ရွေးချယ်ရာ၌
ပထမနှစ်စိန်ကိန်း ဆောင်ရွက်စဉ်က ဆက်တော်မတ်များတွင် ပါဝင်ခဲ့ခြင်း မရှိသေးသော
ဦး ဩဇာဝင်းဗြ ဖခင်စန်းဦး ကို ရွေးချယ်ရန် အဆိုပြုကြပါသည်။

၇၂) ဣဏ္ဍဝေဉ်ဂုံးဂေးဇျား အခြေပြခြေပုံကို ရေးဆွဲရန်အတွက် ဣဏ္ဍဝေဉ်ဂုံးဂေးဇျားကို ခြေပုံရေး
ဆွဲရခြင်း၏ ဂုဏ်ဂွယ်ချက် ၊ အကျိုးကျေးဇူးများကို ဣဏ္ဍဝေဉ်ဂုံးဂေးဇျား မဖိဖိဖွန်ဗြ
ဂုဏ်ပြုဝေးပြီ ၊ ဣဏ္ဍဝေဉ်ဂုံးဂေးဇျား ကျေးဇူးတင်အခြေအနေများကို ဝေးဖြန်းဆွေးနွေး ခံကြပါသည်။
ကျေးဇူးအခြေပုံရေးဆွဲရာတွင် ဣဏ္ဍဝေဉ်ဂုံးဂေးဇျား ပါဝင်နိုင်ရန်အတွက် အသင်ကျောင်း ကြမ်းပြင်
ပေါ်တွင် နေရာချပြီး ပုံဖော်ခံကြပါသည်။ ဣဏ္ဍဝေဉ်ဂုံးဂေးဇျား ဦးဝင်းအောင် ၊
ဖေါ်ခေလွယ်ဟန် (TF) ၊ ဦးဟိန်းလင်းစော (TF) တို့ ဖြစ်သည်။ ဖူးပေါင်း ပါဝင်ခံကြပါသည်။
ဣဏ္ဍဝေဉ်ဂုံးဂေးဇျား ပုံဖော်ရာတွင် ဦးဟိန်းလင်းစော ၊ ဖေါ်ခေလွယ်ဟန် ၊ ကျေးဇူးအုပ်ချုပ်ရေးဇျား ဗြ ဣဏ္ဍဝေဉ်
များ ဖြစ်သည်။ ဦးဆောင်ပါဝင်ခံကြပါသည်။

၇၃) ဥစ္စာစနစ် ဣဏ္ဍဝေဉ်ဂုံးဂေးဇျား အဆင့်ထက်မြက်ခြင်းဆိုတဲ့ ဖေါ်ခေလွယ်ဟန် ကို ဣဏ္ဍဝေဉ်ဂုံးဂေးဇျား
ကြမ်းကိုင် ၊ ဣဏ္ဍဝေဉ်ဂုံးဂေးဇျား မဖိဖိဖွန်ဗြ ဦးဝင်းအောင် ဖြစ်သည်။ ဣဏ္ဍဝေဉ်ဂုံးဂေးဇျားကို
ပြုဝေးပြီ ၊ ကျောက်ဖျားကျေးဇူး ၊ ယာရေး ၊ နာရေးများ တွင် ပါဝင်မှုပုံစံ ဝေးများကို
ဣဏ္ဍဝေဉ်ဂုံးဂေးဇျား ဝေးဖြန်းဆွေးနွေး ခံကြပါသည်။ ကျေးဇူးတင် ဣဏ္ဍဝေဉ်ဂုံးဂေးဇျား ဝေးသောကံရပါသည်။
စီးပွားရေး အခြေအနေ ၊ ပိုင်ဆိုင်မှု အခြေအနေများအပေါ် ကျေးဇူးဣဏ္ဍဝေဉ်ဂုံးဂေးဇျား ဂုဏ်တည်မှုအဆင့်
၇၄) ဆင့် ခွဲရန် ဣဏ္ဍဝေဉ်ဂုံးဂေးဇျား ဆွေးနွေး ခံပါသည်။ ဆွေးနွေးချက်များ တွင် အဆင့်
အသင့်အတင့် ၊ နှစ် ပါး ဣဏ္ဍဝေဉ်ဂုံးဂေးဇျား ဖြစ်ပြီး ထက်မြက်ရန် ကျေးဇူးဣဏ္ဍဝေဉ်ဂုံးဂေးဇျား ဝေးသောကံ
ကြပါသည်။

၇၅) နေ့လည်ပိုင်း အစည်းအဝေး ပြန်စတင်ချိန်တွင် "ပင်ကူအိမ် ဝမ်းယပ်ခြင်း" ဖေါ်ခေလွယ်
ကို ဣဏ္ဍဝေဉ်ဂုံးဂေးဇျား ဆွေးနွေးရာတွင် ဖေါ်ခေလွယ်ဟန် (TF) ဖြစ်သည်။ ဣဏ္ဍဝေဉ်ဂုံးဂေးဇျားကို
ဂုဏ်ပြုဝေးပါသည်။ ၊ ဣဏ္ဍဝေဉ်ဂုံးဂေးဇျား အမျိုးသား ၊ အမျိုးသမီး (၁) ဦး ခွဲပြီး
အမျိုးသား ၊ အမျိုးသမီး တို့၏ ကြုံတွေ့ နေရပါသည်။ အခြေအနေများ ကို ဆွေးနွေး
ဝေးပါသည်။ ဆွေးနွေးကြပါသည်။ အကြောင်း အရာများ တွင် ဣဏ္ဍဝေဉ်ဂုံးဂေးဇျား ဝေးသောကံများ
တွင် ဆုံးဖြတ်ချက်ချခြင်း ဖြစ်သည်။ အထက်အကိုင်အခွင့်အလမ်းများ ဖြစ် ဖေါ်ခေလွယ်

- ၇၆) ဝေဉ်ဂုံးဂေးဇျား
- ၇၇) အိမ်ထဲ ကိစ္စဆောင်ရွက်မှု
- ၇၈) ပစ္စည်းပိုင်ဆိုင်မှု
- ၇၉) ဝေဉ်ဂုံးဂေးဇျား
- ၈၀) ဝေဉ်ဂေးဇျား လက်လှမ်း မြီမှု ဝေဉ်ဂေးဇျား ဝေးသောကံများကို ဆွေးနွေး ခံကြပါသည်။

(၆၅) အမျိုးသား၊ အမျိုးသမီး အချိန်နာရီအလိုက် စာလုပ်လုပ်ချိန်များ နှိုင်းယှဉ်ဖော်
ထုတ်ဆွေးနွေးခြင်း၏ အကျိုးကျေးဇူးများ၊ အကြောင်းကို ဖော်ပြပေးရမည်။
မှာ ရှင်းလင်းဆွေးနွေးပါသည်။

(၆၆) ပထမကမ္ဘာပွဲ၏ သုံးယပ်ခြင်း ခေါင်းစဉ်ကို ရှာဖွေထုတ်ဖော် ဆွေးနွေးရာတွင်
လူ့ထုစည်းစဉ်းရေးခြင်း၊ ဦးစားပေးခြင်း၊ ရည်ရွယ်ချက်ကို စူးစူးပြုပြင်
ကျား၊ မိန်းမ ရာ၊ ကမ္ဘာကို လူ့ဖြစ်ရပ်၊ ကမ္ဘာကြီး ဖြစ်ရပ်မှတစ်ဆင့် ဖြစ်ပေါ်ပေါက်
ကိုးကားပြီး ရှင်းပြပါသည်။

(၆၇) ရာသီဥတု ပြုပြင်ဆင်ခြင်မှုအကြောင်းကို ဆွေးနွေးရာတွင် လူ့ထုစည်းစဉ်း
ရေးခြင်း၊ ဦးစားပေးခြင်း၊ ဆွေးနွေးမှုခြင်း ရည်ရွယ်ချက်ကို ရှင်းပြ
ပါသည်။ ကမ္ဘာပွဲတွင် လေ၊ ရေ၊ မြေ၊ ရာသီဥတုအလိုက်တွင်
ကျေးဇူးတင်စွာ ထုတ်ဖော်ပြောဆိုခြင်း၊ ပုံစံတော်ချိန်၊ စာလုပ်လုပ်ချိန်
များ၊ သို့မဟုတ် အချက်အလက်များကို ဆွေးနွေးပါသည်။
ဖော်ပြပေးရမည့် (၆၈) ဦးစားပေးခြင်း၊ အချိန်ချိန် ဖြစ်ပေါ်ခြင်း
ကမ္ဘာပွဲတွင် အထူး ပါဝင်ဆွေးနွေးခဲ့ပါသည်။

(၆၉) အထူးအချက်အလက်များ ချိတ်ဆက်မှု၊ စာလုပ်ခြင်းကို ဖော်ပြပေးရမည့်
ရှင်းပြဆွေးနွေးပါသည်။

အစည်းအဝေးဆုံးဖြတ်ချက်များ

(၇၀) စာတတ်သူနှင့်အတူ (၆၁) ဦးစားပေးချက်များတွင် ကျေးဇူးတင်စွာ အများဆုံး
ပြုခြင်းကို ရယူရန် အမျိုးသား (၆၂) ဦး၊ အမျိုး (၆၃) ဦးကို ရွေးချယ်ခဲ့ကြ
ပါသည်။ ပထမအဆင့်ကို စီမံကိန်း အကောင်အထည်ဖော်ခြင်း၊ စာတတ်သူနှင့်အတူ
အဖြစ် ပါဝင်ခဲ့ခြင်း မရှိသေးသော ဦးစားပေးခြင်းနှင့် ဆွေးနွေးခြင်းကို
ရွေးချယ်ခဲ့ကြပါသည်။ ၎င်းတို့ (၆၁) ဦးမှလည်း လက်ခံခဲ့ကြပါသည်။

(၇၁) လူ့နေမှုအရင်းအမြစ်ပြုပြင်မှုကို ရေးဆွဲခြင်းဖြင့် ကျား၊ မိန်းမ၊ ကျေးဇူး
တင်စွာ သာ အခြေခံအဆောက်အအုံများ၊ အထက်တန်းတန်းကျောင်း၊ လူငယ်များ
အကျိုးအမြတ် ရယူရန် စားနပ်ရိက္ခာ၊ အထူးသဖြင့် အမျိုးသမီးများကို ထိခိုက်စေ
မည်ထင်ရန် ခြိမ်းခြောက်မှုများကို ထုတ်ဖော်ဖော်ပြရမည့် အချက်အလက်များကို
ဖော်ထုတ်နိုင်ခဲ့ပါသည်။

(၇၂) စွန့်ခွာခြင်းဖြင့် အစားအသောက်များဖြင့် ချိတ်ဆက်မှု ခေါင်းစဉ်ကို ဆွေးနွေးရာတွင်
လူ့ထုစည်းစဉ်းရေးခြင်း၊ ဦးစားပေးခြင်း၊ ဆွေးနွေးမှုခြင်း ရည်ရွယ်ချက်ကို ရှင်းပြ
ပါသည်။

- ၁) အစာစားပြု (၂) အစာစားအစား (၃) ခွမ်းပါး... ဟူ၍ အစာစား... သက်သေ...
 ပါသည်... (*) အစား... အပွင့်... အရေ... များ... သက်သေ... (က) ပါသည်...
 (၄) ပဋိကုဋ်... သုံး... သတ်ချက်... ကို... ဆွေးနွေးခြင်း... အား... ဖြင့်... အမျိုးသား... အမျိုးသမီး...
 ကို... ကြုံ... ကွေ... နေ... ကို... အခြေအနေ... ကို... ဖြစ်လာ... စား... သိ... ရ... ပြီး...
 အစာ... ကို... ခြံ... သတ်... နိုင်... ဖြစ်... ကို... အစွမ်း... အား... ကို... သိ... ရ... ပြီး...
 ပြီး... နိုင်... ဆွေး... နွေး... နှား... သတ်... ကို... ကို... ပါ... သည်...
 (၅) ... အဖွဲ့... အစည်း... ဆိုင်... ကို... ဆွေး... နွေး... ရာ... တွင်... အဖွဲ့... စာ...
 က... ဆိုင်... အစည်း... အရေ... ပါ... များ... ကို... သိ... ရ... ပြီး... သည်...
 (၆) ... ကို... အစည်း... ကို... ဆွေး... နွေး... ဖြင့်... ရှာ... ရှာ...
 ကို... အစည်း... များ... အား... သတ်... များ... ကို... သိ... ရ... ပြီး...
 အစည်း... မည်... သတ်... များ... အစည်း... ကို... ပြု... အစည်း...
 သည်... သိ... ရ... ပါ... သည်...
 (၇) ... အမျိုး... သား... အမျိုး... သမီး... များ... သတ်... များ... ကို... ဆွေး... နွေး... ရာ... တွင်...
 ... အစည်း... အစည်း... မည်... ကို... သိ... ရ... ပြီး... မည်... အစည်း... အစည်း...
 ... များ... နှား... သတ်... သတ်... ပါ... ကို... ပါ... သည်...

နောက်လမည့်အစည်းအဝေးပြုလုပ်မည့်

(နေ့ရက်/အချိန်/နေရာ)။ ၃၀.၀၆.၂၀၁၅ နံနက် (၉) နာရီ - အစည်းအဝေး

အစည်းအဝေးမှတ်တမ်းတင်သူ
 လက်မှတ် Mon
 အမည် ... အိတ်အိတ်...
 ရာထူး ... အစည်းအဝေး...

လူထုဗဟိုပြုစီမံကိန်းစေတနာ့တူရာမြို့နယ်

အစည်းအဝေးမှတ်တမ်း

အစည်းအဝေး၏ ရည်ရွယ်ချက်	ဗဟိုယန္တရားအတွက် ကော်မတီပြန်လည်ဖွဲ့စည်းခြင်း၊ စီမံကိန်းလုပ်ငန်း ခွဲဝေထုတ်ပြန်၊ ကျေးရွာအစုတွင် လုပ်ငန်းခွဲများကို စာတည်ပြုခြင်း။
ကျေးရွာအမည်/ ကျေးရွာအုပ်စုအမည်	ကျောက်ဖူးကျေးရွာ၊ သက်လယ်ကျေးရွာအုပ်စု။
နေရာ။ ကျေးရွာ မူလတန်း ကျောင်း	နေ့စွဲ။ ၃၀-၀၂-၂၀၁၅
တက်ရောက်သူဦးရေ။ ကျား (၂၆)ဦး မ (၁၁) ဦး ပေါင်း (၃၇) ဦး	အချိန်။ နံနက် ၈ နာရီ မှ ၂ နာရီ ၃၀ မှာ ၁ နာရီ ၀၀ မှာ

အစည်းအဝေးအစီအစဉ်များ

- (၁) အခက်အခဲများ ဖော်ထုတ်ခြင်းနှင့် ရေရှည်မွန်ချက်များ ရေးဆွဲခြင်း။
- (၂) စီမံကိန်းလုပ်ငန်းခွဲများ ရွေးချယ်ခြင်း။
- (၃) ကော်မတီပြန်လည်ဖွဲ့စည်းခြင်း။
- (၄) ပြဿနာဝတ်ပင်ရေးဆွဲခြင်း။
- (၅) စီမံကိန်းလုပ်ငန်းခွဲ ကုန်ကျစရိတ် တွက်ချက်ခြင်း။
- (၆) အိမ်မက်ဖြေပုံ ရေးဆွဲခြင်း။

ဆွေးနွေးချက်များ

(၁) ကျေးရွာရှိ အခက်အခဲများ ဖော်ထုတ်ခြင်းနှင့် ရေရှည်မွန်ချက်များ အတွက် ဆွေးနွေးကြရာတွင် လူထုစုပေါင်းဆွေးနွေးခြင်း၊ မအိတ်စီမွန်၊ မခင်သွယ်ဟန် (T.F) ဦးထီးစောင် (C.C.F.)၊ ဦးဟိန်းလင်းစောင် (T.F.) တို့မှ ပါဝင်ကူညီပေးခဲ့ကြပါသည်။ ဆွေးနွေးသည့် အချက်များတွင် (၁) ကျေးရွာအခက်အခဲများ (၂) ကျေးရွာ၏ ရေရှည်မွန်ချက်များ (၃) စီမံကိန်းလုပ်ငန်းခွဲများအကြောင်း

ဆွေးနွေးခဲ့ကြပါသည်။ ကျေးဇူးတင် အခက်အခဲများမှာ ကို ဆွေးနွေးရာတွင်
အမျိုးသား ငယ်ဖွဲ့၊ အမျိုးသမီး ငယ်ဖွဲ့ ခွဲ၍ ဆွေးနွေးကြပါသည်။ အမျိုးသား
များဘက်မှ တစ်ပြင်သာ ဆွေးနွေးချက် အခက်အခဲများမှာ - ငယ်လမ်းပန်းဆက်
သွယ်ရေး အခက်အခဲ၊ (၂) မီးလင်းရေး အခက်အခဲ၊ ရွာတွင်းလမ်း သွားလာရေးအခက်အခဲ
(မိုးတွင်း) (၃) အစည်းအဝေး ပြုလုပ်ရန်နေရာအခက်အခဲ၊ ရွာကြည်ရန်အခက်အခဲများကို
ဆွေးနွေးတစ်ပြင်သာပါသည်။ အမျိုးသမီးများဘက်မှ ဆွေးနွေးတစ်ပြင်သာ အခက်အခဲ
များမှာ (၁) လမ်းပန်းဆက်သွယ်ရေးအခက်အခဲ (၂) အစည်းအဝေး ပြုလုပ်ရန်နေရာ အခက်
အခဲ (၃) မီးလင်းရေး အခက်အခဲ (၄) ကျန်းမာရေး ကုသမှု ပြုလုပ်ရန် နေရာအခက်အခဲ၊
ကျောင်းဆိုင်သာ အခက်အခဲများကို တစ်ပြင်သာပါသည်။

(၂) စီမံကိန်းလုပ်ငန်းခွဲများကို ရွေးချယ်ကြရာတွင် အမျိုးသား၊ အမျိုးသမီး များ
တစ်ပြင် ဆွေးနွေးအဆိုပြုထားသော အခက်အခဲများ၊ မျှော်မှန်းချက်များအပေါ်
မူတည်၍ ကျေးဇူးတင် အမြဲတစေလုပ်ဆောင်ပေးရန်၊ စိုက်ပျိုးရေး၊ ဖွံ့ဖြိုးရေး၊
အလိုက် ရွေးချယ်ကြပါသည်။ ရွေးချယ်ရာတွင် ကျေးဇူးတင် အဆိုပြုမှုအပေါ်တွင်
အများဆုံးယူ၍ အတည်ပြုရန် ဆုံးဖြတ်ခဲ့ကြပါသည်။

(၃) ဒုတိယဗဟိုအတွက် ကျေးဇူးတင် ရောဂါကုသရေး ကော်မတီကို ဖြစ်ပေါ်စေရန် စည်းရုံးရာတွင်
မဲဖြင့် အရွေးချယ်ထားသော လက်ထောက်အဆိုပြုခြင်းဖြင့် ရွေးချယ်ရန်သဘော
တူခဲ့ကြပါသည်။ ကော်မတီဝင်များ ရွေးချယ်ရာတွင် ယခင်အထိအခြေခံ ကော်မတီ
ဝင်များ ဆက်လက်ပါဝင်လိုစိတ် နည်းပါးပါး ဖြစ်ပြီး၊ ရွာသူများလည်း ကော်မတီဝင်အဖြစ်
အရွေးချယ်ခံရန် စိတ်ပါဝင်စားမှု နည်းပါးနေကြခြင်းဖြစ်ပါသည်။ ရွာသူများ ရပ်စဲရပ်
စည်းရုံးရေး မြှားများ အပြန်အလှန် ဆွေးနွေးကြပြီး ကော်မတီဖွဲ့စည်းနိုင်ရန် တိုင်ပင်ခဲ့
ကြပါသည်။

(၄) ကျေးဇူးတင် အခက်အခဲများကို ဖြေရှင်းနိုင်ရန်အတွက် နည်းလမ်းများကို စဉ်းစား
ကြရာတွင် လွယ်ကူစေရန်အတွက် ပြဿနာသစ်ပစ်ရေးဆွဲခြင်း နည်းကို အသုံးပြု၍ ကျေးဇူးတင်
အခက်အခဲများကို ဖြေရှင်းရန် မည်သည့်နည်းလမ်းများကို ဆွေးနွေးခဲ့ကြပါသည်။
ဆွေးနွေးကြရာတွင် လမ်းအခက်အခဲကို ဥပမာထားပြီး ဆွေးနွေး အဖြေရှာကြည့်ခဲ့ကြ
ပါသည်။

(၅) စီမံကိန်းလုပ်ငန်းခွဲ ကုန်ကျစရိတ် တွက်ချက်ရန်အတွက် လက်ထောက်နည်းလမ်း
မြှားများဖြင့် ဖြစ်ပေါ်စေရန် ရပ်စဲရပ်စေရန်၊ ကော်မတီဝင်များ၊ ဗွဲ့စီမံကိန်း
လုပ်ငန်းများတွင် အသုံးပြုရမည့် ပစ္စည်းများ၏ ဝယ်ယူရေးများကို
စုံစမ်း ဆွေးနွေးကြပါသည်။

၆၆) စီမံကိန်း၊ လုပ်ငန်းများကို စာတောင်စာထည်ဖော်နိုင်ရန်အတွက်...
ကျေးရွာ၏ စာခန်းအခွဲများ၊ ရေချောင်းချက်များ၊ စီမံကိန်း၊ လုပ်ငန်းခွဲ
များကို ကျေးရွာအထိရောက်စွာ ဦးစားပေးအပ်ပေး ဆုံးဖြတ်ပြီးသောအခါ
၆၇) နှစ်စာအတွက် လုပ်ငန်းခွဲများ ရရှိလာပါသည်။ ထို့နောက်
ကျေးရွာ၏ အိမ်ထောင်စုပုံကို ရွာလူထုနှင့်အတူ ကျေးဆွဲခဲကြ
ပါသည်။

၆၇) ထို့နောက် ၆၈) ရက်ကတည်းက လုပ်ခဲသည် အစဉ်အတေး
လုပ်ငန်းခွဲများကို ပြန်လည်အနှစ်ချုပ် ဆွဲဆွဲ ခဲကြပါသည်။
ထို့နောက် ရွာလူထု နှစ် စီမံကိန်း ဝန်ထမ်းများ အပြန်အလှန်
ကျေးဇူးတင်စကားပြောကြပြီး အစည်းအဝေး စတင်ဖြစ်စွာ ပြီးဆုံး
ခဲ့ပါသည်။

အစည်းအဝေးဆုံးဖြတ်ချက်များ

၆၁) စာခန်းအခွဲများ၊ ရေချောင်းချက်များ၊ လိုအပ်သော စီမံကိန်း
လုပ်ငန်းများကို ဆွဲဆွဲတိုင်ပင်ကြရာတွင် လုပ်ငန်းခွဲများအဖြစ်
၆၂) ခရိုင်၊ ယင်းခွဲ ရွာအကယ်အသိမ်း ၆၃) ကျေးရွာ လျှပ်စစ်မီး
၆၄) ရွာတွင် ယင်း ၆၅) ရွာလုပ်ငန်းစဉ် ဝေးခင်းမ ၆၆) အကြည့်
လိုက် ၆၇) ကျောင်း သား အိမ်သာ ၆၈) ခင်းတွဲ စာပေတိုက်ကို
အဆိုပြုကြပါသည်။ ထိုသို့ အဆိုပြုရာတွင် အမျိုးသားအဖ
အကြည့်လိုက်၊ အမျိုးသမီးအဖွဲ့ ကျောင်းသား အိမ်သာ
၆၉) ခင်းတွဲကို အဆိုပြုကြရာတွင် မကျေမနပ်ကြပါ။ ကျန်သမား
စီမံကိန်း လုပ်ငန်းများမှာ အမျိုးသား၊ အမျိုးသမီး သဘာဝအား
တူညီကြပါသည်။
၇၀) စီမံကိန်း လုပ်ငန်းခွဲများစွမ်းဆောင်ရည် ရှာတွင် အများအပြား
ဦးစားပေးအပ်ပေး စီမံကိန်း လုပ်ငန်းခွဲများ ရရှိလာပါသည်။

ထိုလုပ်ငန်းများမှာ (၁) ခရိုင်လမ်းနှင့် ရွာဆက်လမ်း (၂) ရွာတွင်းကျောက်
 ရေအလမ်း (၃) ကျေးရွာ စုရပ်စာရင်း (၄) ဆိုလာဇီ (၅) စာကြည့်
 လိုက် ကိုဖြန့်ဖြူးပါသည်။
 (၆) ကော်လော်ဖြန့်ဖြူးစုရပ်စုရပ် ရွာတွင်း စီရင်စာရင်း ဥက္ကဋ္ဌ (၇) ဦး
 ဦးသိန်းရှေ့၊ ဒေါ်ယုယုလျိုင်၊ ဝယ်ယူရေးဆောင်ရွက်ရေးတွင် ဦးကွေးမောင်
 (ဥက္ကဋ္ဌ)၊ ဒေါ်မာမာစောစော (မှတ်တမ်းထိန်း)၊ ဦးစိုးစောစော၊ စောစောကြည်ကြည်
 ကြယ်ရေးတွင် ဦးရွှေလှိုင်၊ ဒေါ်ရွှေလှိုင်၊ ယုယုပတ်ထိန်းသိန်းရှေ့ဆောင်ရွက်
 ရေးတွင် ဦးသိန်းရှေ့၊ ဒေါ်ယုယုအဝင်း၊ ကျေးရွာအထွေထွေရေးအဖွဲ့၊ ဦးသိန်းဝေ
 စာကြည့်ဖြန့်ဖြူးရေးဆောင်ရွက်ရေးတွင် ဦးစိုးလှိုင်၊ ဒေါ်ကွေးကြည်စိုးဖြန့်ဖြူးပါသည်။
 (၈) ရွာလူထုဗွဲ့ ဦးစားပေးစာလိုက် ရွေးချယ်ထားသော စီမံကိန်း
 လုပ်ငန်း ကုန်ကျစရိတ်များကို ခန့်မှန်းတွက်ချက်ကြရာတွင် (၁) ခရိုင်လမ်းကို
 ရွာမှဆက်သွယ်လမ်းအတွက် ခန့်မှန်း ကုန်ကျစရိတ်မှာ (၁၀၀၀) သိန်း၊
 စုရပ်စာရင်း ခန့်မှန်း ကုန်ကျစရိတ် (၈၅၀) သိန်း၊ ရွာတွင်းကျောက်ရေအလမ်း
 သိန်း (၁၀၀၀)၊ ဆိုလာဇီ (၂၅၀) သိန်း၊ ဆယ့်ပတ်လှိုင်ရွာ (ကျား ၁၂) အဆိုပြု
 စာကြည့်လိုက် (၁) = ၂)၊ ကျောင်းအိမ်သာ (၂) ခန်းတွဲ ခန့်မှန်းမှာ (၁၀၀) သိန်း
 ဖြန့်ဖြူးပါသည်။

နောက်လအစည်းအဝေးပြုလုပ်မည့်

(နေ့ရက်/အချိန်/နေရာ)။ ၂၀ - ၁ - ၂၀၁၆ ၊ မုံဒုံကန် (ဥ) နားရာ ၊ စာပေဇာကျောင်း။

အစည်းအဝေးမှတ်တမ်းတင်သူ
 လက်မှတ် M. M. M.
 အမည် ဒေါ်အိအိစွန်း
 ရာထူး လူထုစည်းရုံးရေးမှူး

လူထုဗဟိုပြုစီမံကိန်း၊ စေတနာ့ရေးမြို့နယ်
အစည်းအဝေးမှတ်တမ်း

အစည်းအဝေး၏ ရည်ရွယ်ချက်	တတိယနှစ်စက်ဝန်း ဇာတိဇာန် ဗီမံကိန်းမိတ်ဆက်ခြင်း ၊ ကျေးရွာဖွံ့ဖြိုးရေး အစီအစဉ်ရေးဆွဲခြင်း ၊ ကော်မတီဖွဲ့စည်းခြင်း ။
ကျေးရွာအမည်/ ကျေးရွာအုပ်စုအမည်	ကျောက်ဖူးရွာ သက်လယ်ကျေးရွာအုပ်စု ။
နေ့စွဲ။ ၁-၀၂-၂၀၁၆	နေ့ရက်။ ဘုန်းကြီးကျောင်း၊ ကျောက်ဖူးရွာ
တက်ရောက်သူဦးရေ။ ကျား (၃၄) ဦး မ (၂၅) ဦး ပေါင်း (၅၉) ဦး	အချိန်။ နံနက် (၈:၀၀) နာရီ မှ ညနေ (၄:၃၀) နာရီ

အစည်းအဝေးအစီအစဉ်များ

- (၁) ဗီမံကိန်း အကြောင်း မိတ်ဆက်ခြင်း နှင့် ဗီမံကိန်းစက်ဝန်း အကြောင်း ရှင်းပြခြင်း ။
- (၂) ကျေးရွာ၏ ဂုဏ်ထူးဆန်းစစ်မှုပြခြင်းနှင့် ကျေးရွာ၏အခက်အခဲ ၊
ရွာရှင် ဗုဒ္ဓဘုန်း၊ လုပ်ငန်းခွဲများအကြောင်းကို ဆွေးနွေးပေးသောကြောင့် ။
- (၃) အကျုံးဝင်သော လုပ်ငန်း ၊ အကျုံးမဝင်သော လုပ်ငန်းများ ရှင်းပြခြင်း ။
- (၄) ဒိုင်းယုတ်အယားဖြင့် ဦးစားပေးလုပ်ငန်းများကို မဲပေးသတ်မှတ်ခြင်း ။
- (၅) ကျေးရွာဗီမံကိန်း အထောက်အကူပြု ကော်မတီ ဖွဲ့စည်းခြင်း ။
- (၆) ဆုရွေးချယ် ဖွဲ့စည်းခြင်း များ စား ရှင်းပြခြင်း ။

ဆွေးနွေးချက်များ

..... အစည်းအဝေးအစီအစဉ်တွင် ကျေးရွာအုပ်ချုပ်ရေးမှူးမှ
..... စာဖွဲ့ အမှာစကားပြောကြားပေးပါသည် ။ ထို့နောက်တွင် လူထု
..... စည်းရုံးရေးမှူး ဦးကျော်မျိုး သို့မဟုတ် ဗီမံကိန်း၏ ရည်ရွယ်ချက် ၊
..... နယ်ပယ်နှင့် ချထားမှုပုံစံများကို ရှင်းပြဆွေးနွေးပါသည် ။ ထို့နောက်
..... ဗီမံကိန်းစက်ဝန်း အကြောင်းကို ဆက်လက်ဆွေးနွေးရာ ဗီမံကိန်း
..... စက်ဝန်း အစီအစဉ်တွင် အရေးကြီး အရေးယူထားသော အစီအစဉ်

ရမည်။ ကိစ္စများကိုလည်း အပြန်အလှန် ဆွေးနွေး ကြပါသည်။

ကျေးဇူးတင်ဖြေဆိုပြီး ကျေးဇူးတင်အခက်အခဲ၊ ရမျှာမြန်း
ချက်၊ လုပ်ငန်းခွဲများအကြောင်း ဆွေးနွေး ကြရာတွင် ကျေးဇူးတင်
လှူဒါန်းရေးအဖွဲ့အကြံများ၊ ဟိပ္ပိုးရေးအဖွဲ့အကြံများ၊ သဘာဝ
သယံဇာတအဖွဲ့အကြံများကို ဖော်ထုတ်ဆွေးနွေးကြပါသည်။
ထို့နောက်တွင် ကျေးဇူးတင်ဖြေဆွေးနွေးရသော အခက်အခဲများကို
အကျိုးအမြတ်၊ အကျိုးအမြတ်၊ အကျိုးအမြတ်ဖြင့် အကျိုးအမြတ်များကို
ဆွေးနွေးတင်ပြကြပါသည်။ တစ်ပြင်ဆင်ဆွေးနွေးကြသော အခက်အခဲများမှာ
မည်သို့ပေးဆွဲနိုင်ရန် ဆွေးနွေးရသော အခက်အခဲဖြစ်ခြင်း၊ ခြိယာ၊ သို့သော်လည်း
ခက်ခဲခြင်း၊ ချိန်ညှိချင်းဆက်လက်သို့ သွားလာရေးခက်ခဲခြင်း၊
လျှပ်စစ်ဓါတ်မရှိခြင်း၊ မိုးရာသီတွင် ရောင်းချကြိုက်သော သွားလာရေး
ခက်ခဲခြင်း စသည်တို့ဖြစ်ကြပါသည်။

ထို့နောက်တွင် လက်ထောက်များသည် ပညာရေး၊ နိုင်ငံခြားရေး၊ ခိုင်
မြဲစီမံကိန်းတွင် အကျိုးဝင်သော လုပ်ငန်းခွဲ၊ အကျိုးမဝင်သော
လုပ်ငန်းများအကြောင်းကို တွင်းပြဆွေးနွေးပါသည်။

အကျိုးဝင်သော လုပ်ငန်းများအား ခြိုင်းယှဉ်စာထားကို
အသုံးပြု၍ မဲပေးရွေးချယ်ကာ ဦးစားပေးအဆင့်များ ဆက်လက်
ဆွဲကြပါသည်။

ထို့နောက်တွင် စီမံကိန်းတပ်ဖွဲ့အဖွဲ့အစည်း အတွက် ကျေးဇူး
စီမံကိန်း အထောက်အကူပြုကော်မတီကို ဖြန့်လှုပ်ဖွဲ့စည်းဆွဲချက်
ခြင်း ပြုလုပ်ကြပါသည်။ ကော်မတီဖွဲ့စည်းရာတွင်လည်း ကော်မတီ
ဖွဲ့စည်းခြင်း ခံပါသည်။

ဆက်လက်၍ စီမံကိန်းမှ ဆုပေးသည် ဆုရွေးချယ်မှု
အတွက် ကျေးဇူးတင်အဆင့် ၁ ကျေးဇူးတင်ဆုပေးသည်မှ

အစည်းအဝေးဆုံးဖြတ်ချက်များ

စံနှုန်းများ အကြောင်းကို လူထုဆည်းရုံးရေးမှူး ဂေါ်တီတီမွန်မှ
ဂုဏ်ပြုဆွေးနွေးပါသည်။

ကျေးဇူးတင် အခက်အခဲ၊ ရေရှည်ဖွံ့ဖြိုးချက်၊ လုပ်ငန်းခွဲများ
အကြောင်းဆွေးနွေးကြပြီး နှိုင်းယှဉ်ဇယားဖြင့် မဲပေးပေးချုပ်ချိ
ခြီးစားပေးအောင် သတ်မှတ်ခဲ့ကြပါသည်။ ခြီးစားပေးအောင်
သတ်မှတ်ကြရာတွင် -

- (၁) ဥပဒေရေးရာဌာနလုပ်ငန်း (၁၀၂၀) ဝိဒါ (၁၀၆၁) ခြီး
- (၂) ကျောက်ခင်းလမ်း + ရေကြောင်း (၈၅၁) ဝိဒါ (ကျား + မ)
- (၃) စောင့်ပတ်လမ်း (၉၀၁) ဝိဒါ (ကျား + မ)
- (၄) အင်ဂျင်နီယာရေး (၇၈၁) ဝိဒါ (ကျား)
- (၅) တံတား (၂) ခု (၃၀၀၁) ဝိဒါ (ကျား)
- (၆) ဆိုလာဖီး (၇၅၁) ဝိဒါ (မ)

ကျေးဇူးတင်ဆုံးဖြတ်ချက်အတိုင်း ဖြစ်ပေါ်လာမည့် ဖြစ်ရပ်များနှင့်
ဆွဲဆောင်ရာတွင် -

- (၁) ခြီးဝိဒါရေးရာ (စီ/တာဝန် ပုံစံ)
- (၂) ဂေါ်တီတီမွန် (စီ/တာဝန် ပုံစံ)
- (၃) ခြီးရုံးပေးခြင်း (ဝယ်ယူရေး ပုံစံ)
- (၄) ဂေါ်တီတီမွန် (ဝယ်ယူရေး - ဖွဲ့စည်းရေး)
- (၅) ခြီးရုံးစောင့် (ဝယ်ယူရေး အဖွဲ့ဝင်)
- (၆) ဂေါ်တီတီမွန် (စောင့်ကြည့်ကြီးကြပ်ရေး - ပုံစံ)
- (၇) ခြီးစားပေးခြင်း (" " အဖွဲ့ဝင်)
- (၈) ဂေါ်တီတီမွန် (" " အဖွဲ့ဝင်)
- (၉) ခြီးစားပေးခြင်း (လုပ်ငန်းစဉ် ဝိဒါရေးရာ ပုံစံ)
- (၁၀) ဂေါ်တီတီမွန် (" " အဖွဲ့ဝင်)
- (၁၁) ဂေါ်တီတီမွန် (" " အဖွဲ့ဝင်)
- (၁၂) ခြီးရုံးပေးခြင်း (ကျေးဇူးတင်ဆွေးနွေးရေး)
- (၁၃) ခြီးရုံးပေးခြင်း (အကြံပြုရေး ဝိဒါရေးရာ ပုံစံ)

(၁၆) ရခိုင်ကွေးကြည် (အကြံပြု၊ ဖြေရှင်းရေးကော်မတီ) စာတည်းကြီး ဖွဲ့စည်းခဲ့ပါသည်။

ထိုနောက်တွင် အစည်းအဝေးကို ဖောင်ဖြေခွာ ဖြိုးဆုံးရှုပ်ပစ်ခဲ့ပါသည်။

နောက်လာမည့် အစည်းအဝေးပြုလုပ်မည့်
(နေ့ရက်/အချိန်/နေရာ)။
အစည်းအဝေးမှတ်တမ်းတင်သူ
လက်မှတ် Mon-
အမည် ရခိုင်အစိုးရ
ရာထူး ပုဂ္ဂလိကအစည်းအဝေး

အကျေးဇူးတိုင်း ၊ စေတုတ္ထရာဇာမြို့နယ်၊ သက်လယ်ကျေးရွာအုပ်စု၊ ကျောက်ဖူးရွာ



နောက်ဆက်တွဲ (၄) ခြားနားသောအပိုင်းများအတွက် ဦးစားပေးဖွံ့ဖြိုးရေးလုပ်ငန်းစဉ်များ အနှစ်ချုပ်

မူရင်းသည်အား VPSC တွင်ထားရှိရပါမည်။ အခြားဌာနများနှင့် ညှိနှိုင်းရန်အတွက် မိတ္ထူအား TPIC သို့ပို့ရပါမည်။ MIS data အနေဖြင့်သွင်းရန်မလိုအပ်ပါ။

	အဆင့်	လုပ်ငန်း	မည်သူ ဦးစားပေးလဲ	လ / နှစ်	ကျေးရွာမှ တာဝန်ခံသူ သို့ အုပ်စု	ပြင်ပမှ မည်သူ ထောက်ပံ့ မလဲ
အခြေခံအဆောက်အအုံ	၁	ခရိုင်ချုပ်ရုံးဆောက်လုပ်ရေး	<input checked="" type="checkbox"/> မ <input checked="" type="checkbox"/> ကျား	၂၀၁၇	ကျေးရွာ	လူထုမပေးပါ စီမံကိန်း
	၂	ရွာတွင်း ကျောက် ချွင်းလမ်း	<input checked="" type="checkbox"/> မ <input checked="" type="checkbox"/> ကျား	၂၀၁၆	ကျေးရွာ	လူထုမပေးပါ စီမံကိန်း
	၃	ကျေးရွာစုရပ်အောင်	<input checked="" type="checkbox"/> မ <input checked="" type="checkbox"/> ကျား	၂၀၁၈	ကျေးရွာ	လူထုမပေးပါ စီမံကိန်း
	၄	စာကြည့်တိုက်	<input type="checkbox"/> မ <input checked="" type="checkbox"/> ကျား	၂၀၂၀	ကျေးရွာ	လူထုမပေးပါ စီမံကိန်း
	၅		<input type="checkbox"/> မ <input type="checkbox"/> ကျား			
အသက်မွေးဝမ်းကျောင်းမှု/ စိုက်ပျိုးရေး	၁		<input type="checkbox"/> မ <input type="checkbox"/> ကျား			
	၂		<input type="checkbox"/> မ <input type="checkbox"/> ကျား			
	၃		<input type="checkbox"/> မ <input type="checkbox"/> ကျား			
	၄		<input type="checkbox"/> မ <input type="checkbox"/> ကျား			
	၅		<input type="checkbox"/> မ <input type="checkbox"/> ကျား			
ကျန်းမာရေး နှင့် အာဟာရ			<input type="checkbox"/> မ <input type="checkbox"/> ကျား			
	၂		<input type="checkbox"/> မ <input type="checkbox"/> ကျား			
	၃		<input type="checkbox"/> မ <input type="checkbox"/> ကျား			
	၄		<input type="checkbox"/> မ <input type="checkbox"/> ကျား			
	၅		<input type="checkbox"/> မ <input type="checkbox"/> ကျား			
ပညာရေး	၁	ကျောင်း ခိမ်သာ	<input checked="" type="checkbox"/> မ <input checked="" type="checkbox"/> ကျား	၂၀၁၉	ကျေးရွာ	လူထုမပေးပါ စီမံကိန်း
	၂		<input type="checkbox"/> မ <input type="checkbox"/> ကျား			
	၃		<input type="checkbox"/> မ <input type="checkbox"/> ကျား			
	၄		<input type="checkbox"/> မ <input type="checkbox"/> ကျား			
	၅		<input type="checkbox"/> မ <input type="checkbox"/> ကျား			

အခြား	၀	ဆိုးယုတ်ဆုံးကား	<input checked="" type="checkbox"/> မ <input checked="" type="checkbox"/> ကျား	၂၀၁၁	ကျေးဇူး	အထူးအရေးကြီးမှု မရှိပါ
	၂	အခြားကား (၂၀၁၂)	<input checked="" type="checkbox"/> မ <input checked="" type="checkbox"/> ကျား	၂၀၁၆	ကျေးဇူး	~
	၃		<input type="checkbox"/> မ <input type="checkbox"/> ကျား			
	၄		<input type="checkbox"/> မ <input type="checkbox"/> ကျား			
	၅		<input type="checkbox"/> မ <input type="checkbox"/> ကျား			

VDP အရည်အသွေးထိန်းချုပ်မှု

ထိန်းချုပ်သူ-	ရက်စွဲ-	ရွာ-	VDP ရက်စွဲ-
		မြို့နယ်-	ကျေးရွာအုပ်စု-

(က) ခြုံငုံခြင်း (မြို့နယ်အဆင့်)- PC 8 ၏ Data အရ မှန်ကန်မှုရှိကြောင်းစစ်ပါ။

(ခ) အသေးစိတ် စစ်ဆေးခြင်း- တစ်မြို့နယ်တွင် ၁၀ ရွာ မှ ၂၀ ရွာ ကျေးရွာအုပ်စု(VDPs)များကို အရည်အသွေးစစ်ဆေးရန်ရွေးပါ။ တစ်မြို့နယ်တွင် ကျေးရွာ ၂၀ထက်ကျော်လျှင် ကျပန်းနမူနာရွေးပါ။

(၁) VDP စာရွက်စာတမ်းပြီးဆုံးမှုကို စစ်ဆေးပါ။ (OM အရ)

- မျက်နှာဖုံး (အဖုံး)
- မာတိကာ
- ကျေးရွာအခြေခံ Data
- PSA အကျဉ်းချုပ်နှင့် PRA လုပ်ငန်းစဉ်
- အမျိုးသား/အမျိုးသမီးအဖွဲ့ များ၏ အခက်အခဲများ
- ကျေးရွာမျှော်မှန်းချက် (ဆွေးနွေးချက်ရလဒ်)
- အမျိုးသား/အမျိုးသမီးအဖွဲ့ များသဘောတူထားသည့် နောင်လေးနှစ်အတွက် ဦးစားပေးလုပ်ငန်းများစာရင်း (အခြေခံအဆောက်အအုံ၊ အသက်မွေးမှု၊ ပညာရေး၊ လူမှုရေးထိန်းသိမ်းမှု....)

နောက်ဆက်တွဲများ-

- လူမှုရေးအကဲဖြတ်မှု စာရွက်စာတမ်းခါတ်ပုံနှင့် PRA လုပ်ငန်းစဉ် (ဖြစ်နိုင်လျှင်)၊ မြေပုံများ ပါရမည်၊ စည်းစိမ်ပိုင်ဆိုင်မှုအဆင့်၊ venn ပုံ...
- ကျေးရွာစီမံကိန်းရေးဆွဲရေးအစည်းအဝေးမိတ္တူ
- ကျေးရွာ၏အချက်အလက် (PC 1 ပုံစံ)
- ကျေးရွာမျှော်မှန်းချက်

(၂) လူမှုရေးအကဲဖြတ်မှုအရည်အသွေးနှင့် VDP စစ်ဆေးပါ။

- VDP တွင်ပါဝင်သောဦးရေ (အမျိုးသား/အမျိုးသမီး)-
- လူမှုရေးအကဲဖြတ်မှုအရည်အသွေးနှင့် VDP အတွက် ရက်ပေါင်း-
- PRA ပစ္စည်းများ အသုံးပြုသည့် အရေအတွက်-

- ပါဝင်သောဦးရေနှင့် လုပ်ငန်းများ မှတ်တမ်းတင်ခြင်း (အစည်းအဝေးမှတ်တမ်း၊ အဖွဲ့ခါတ်ပုံ၊ တိုင်းရင်းသားအနည်းစုနှင့် ထိခိုက်လွယ်သော အဖွဲ့များ)
 - အလွန်ကောင်း
 - ကောင်း
 - ညံ့
- လုပ်ငန်းများ မှတ်တမ်းတင်ခြင်းနှင့် အမျိုးသမီးအဖွဲ့အစည်းအဝေး၏ရလဒ် အားခွဲခြားပေးထားသလား။
 - ရှိ
 - မရှိ
- စီမံကိန်းအရေအတွက် (အမျိုးသား/အမျိုးသမီးရွေးချယ်မှုအရေအတွက်)- 1
- PRAနှင့်သက်ဆိုင်သောအခြား စီမံကိန်းအရေအတွက် (အမျိုးသား/အမျိုးသမီးရွေးချယ်မှုအရေအတွက်)- 1