

ပြည်ထောင်စုသမ္မတမြန်မာနိုင်ငံတော်အစိုးရ
စိုက်ပျိုးရေး၊ မွေးမြူရေးနှင့် ဆည်မြောင်းဝန်ကြီးဌာန
ကျေးလက်ဒေသဖွံ့ဖြိုးတိုးတက်ရေးဦးစီးဌာန
ပင်လည်ဘူးမြို့နယ်



လူထုဗဟိုပြုစီမံကိန်း
National Community Driven Development Project
(NCDDP)



ကျေးရွာဖွံ့ဖြိုးရေးအစီအစဉ်
Village Development Plan (VDP)
ကျောက်အိုးကျေးရွာ ၊ နန်းတပ်အုပ်စု

၂၀၁၈ ခုနှစ်

ပင်လည်ဘူးမြို့



မာတိကာ

၁။ပင်လည်ဘူးမြို့နယ်မြေပုံ 2

၂။နန်းတပ်အုပ်စုမြေပုံ 3

၃။ကျေးရွာအုပ်စုတွင်ပါဝင်သောကျေးရွာစာရင်းများ 4

၄။ကျေးရွာအခြေခံအချက်အလက်များ 4

၅။လူထုပူးပေါင်းပါဝင်သောလူမှုဆန်းစစ်ခြင်းနှင့်အကဲဖြတ်ခြင်းလုပ်ငန်းစဉ် (PSA/PRA) အကျဉ်းချုပ်..... 6

၆။ကျေးရွာဖွံ့ဖြိုးရေးအစီအစဉ်အတွက်အသုံးပြုခဲ့သော PRA tools များနှင့်တစ်ခုချင်းစီအတွက်သုံးသပ်ချက်များ ... 8

၇။ကော်မတီဝင်များရွေးချယ်ခြင်းနှင့်ကျေးရွာဖွံ့ဖြိုးရေးအစီအစဉ်ဆောင်ရွက်မှုမှတ်တမ်းခါတ်ပုံများ 26

၈။ကော်မတီဝင်များစာရင်း 31

၉။ပုံစံစ-၁။ကျေးရွာအချက်အလက် 35

၁၀။ပုံစံစ-၂။စီမံကိန်းစက်ဝန်းအချိန်ဇယား 49

၁၁။ပုံစံစ-၃။ကျေးရွာဖွံ့ဖြိုးရေးဦးစားပေးအစီအစဉ် 52

၁၂။ပုံစံစ-၄။ကျေးရွာဖွံ့ဖြိုးရေးစီမံကိန်းလုပ်ငန်းခွဲရွေးချယ်ခြင်းပုံစံ 58

၁၃။အစည်အဝေးမှတ်တမ်းများ 59

၁၄။ကဏ္ဍအလိုက်ဦးစားပေးဖွံ့ဖြိုးရေးလုပ်ငန်းစဉ်များ 65



၁။ ပင်လည်ဘူးမြို့နယ်မြေပုံ

စစ်ကိုင်းတိုင်းဒေသကြီး၊ ကသာခရိုင် ပင်လည်ဘူးမြို့နယ် UTM မြေပုံ

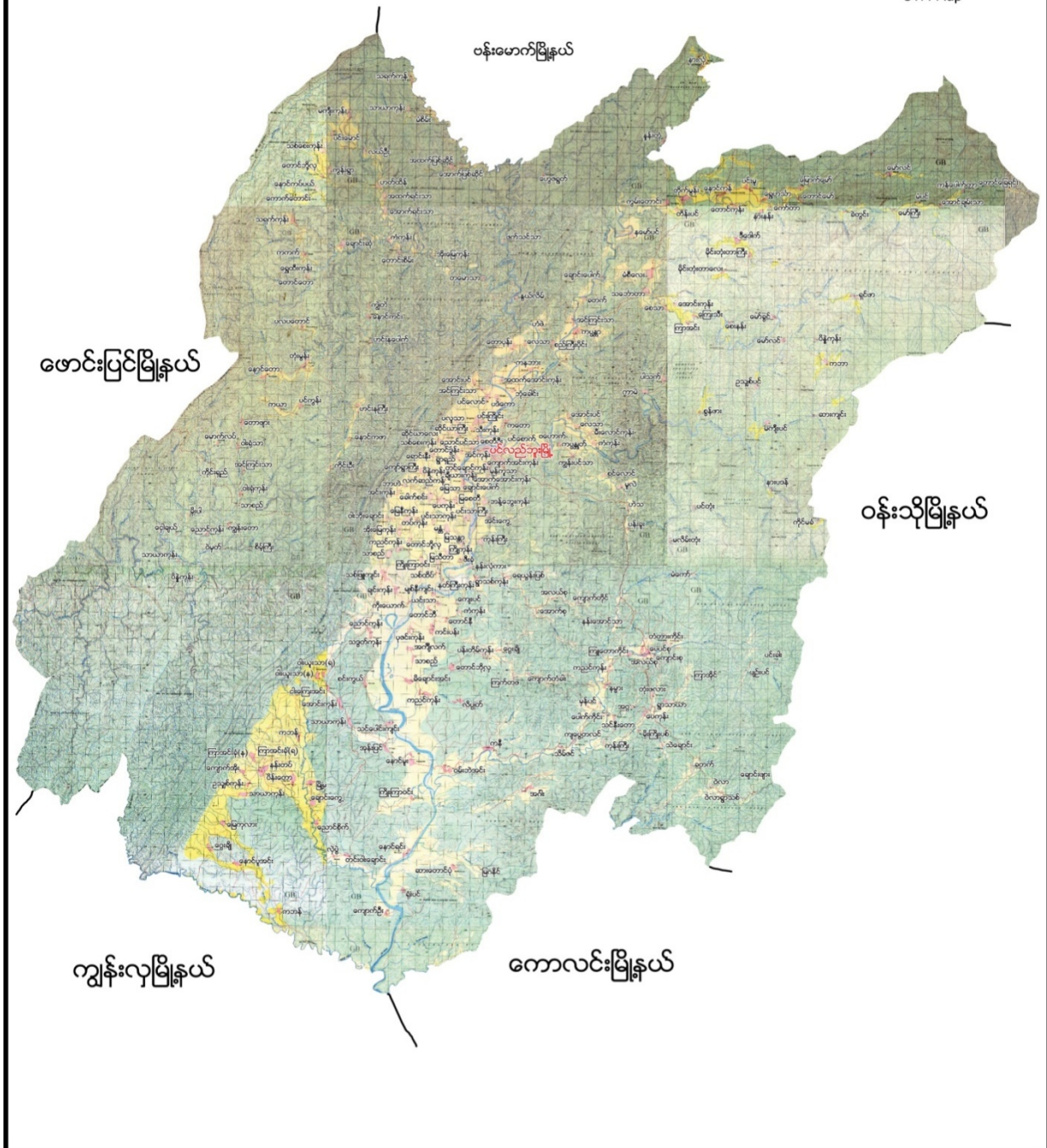



၂။ နန်းတပ်အုပ်စုမြေပုံ

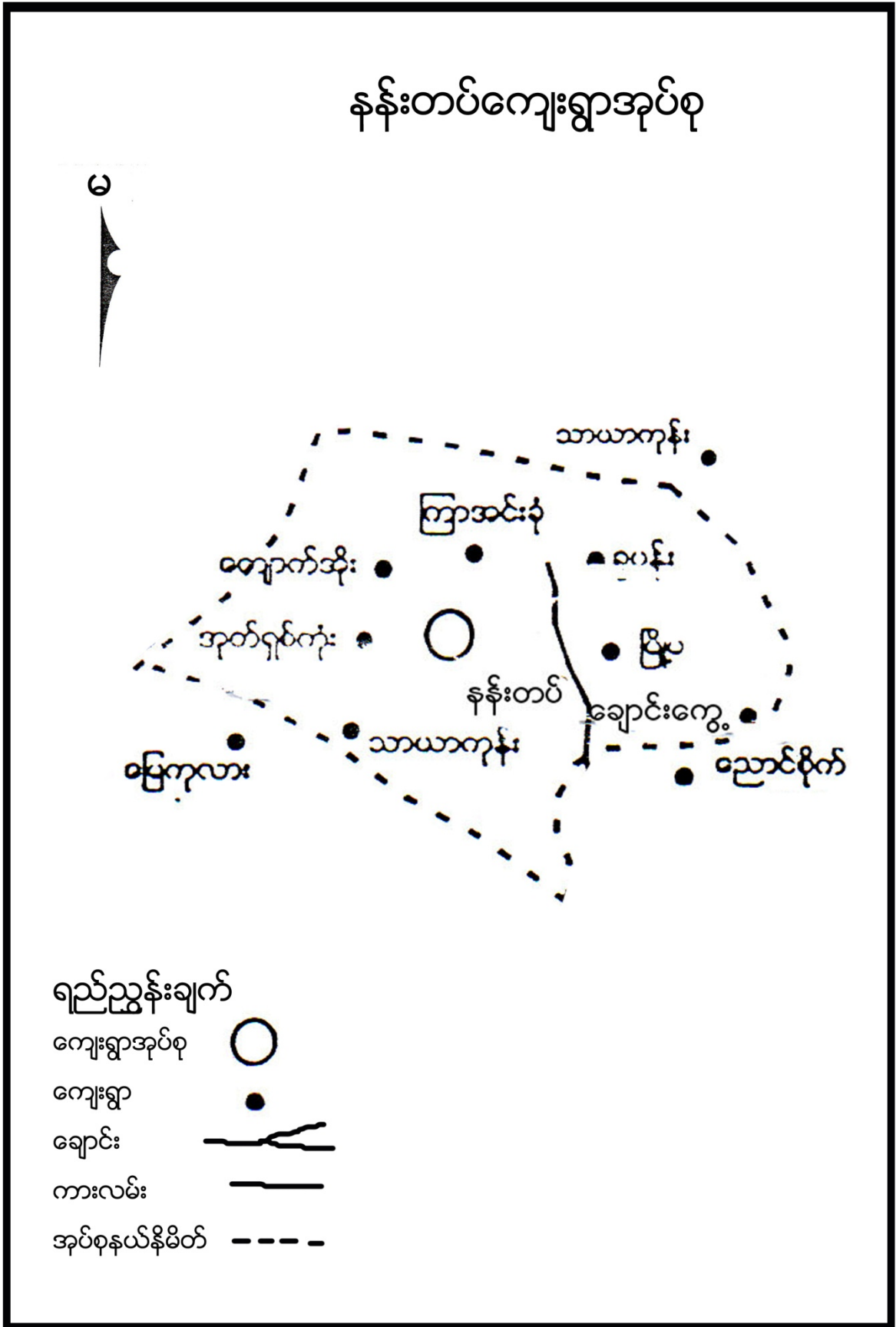



၃။ ကျေးရွာအုပ်စုတွင်ပါဝင်သောကျေးရွာစာရင်းများ

ကျောက်အိုး၊ ချောင်းကွေ့၊ ဥသျှစ်ကုန်း၊ ကြာအင်းခုံ၊ နန်းတပ်၊ ခူပန်း၊ သာယာကုန်း၊ ပိန်းတော၊ မြို့မရွာတို့ပါဝင်ကြသည်။

၄။ ကျေးရွာအခြေခံအချက်အလက်များ

၁။ ကျေးရွာသမိုင်းအကျဉ်း

ကျောက်အိုးကျေးရွာကို လွန်ခဲ့သော နှစ်ပေါင်း (၂၀၀)ကျော်ခန့်မှ စတင်၍ ကျေးရွာဖွဲ့စည်းခဲ့ပါသည်။ ကျေးရွာချောင်းအထက်တွင် ကျောက်တုံးကြီးမှားမှာ အိုးပုံသဏ္ဍာန် ရှိသောကြောင့် ကျောက်အိုးကျေးရွာဟု ခေါ်တွင်ခြင်း ဖြစ်ပါသည်။ ဗမာလူမျိုးများ စတင်တည်ထောင်ပြီး လက်ရှိအချိန်အထိ ဗမာလူမျိုးများသာ နေထိုင်ကြပါသည်။ ကျောက်အိုးကျေးရွာသည် ပင်လည်ဘူးမြို့နှင့် (၂၆)မိုင်ခန့် ကွာဝေးပါသည်။ ကျေးရွာတွင်းလမ်းနှင့် ရွာချင်းဆက်လမ်းများမှာ မြေသားလမ်းများ ဖြစ်ပါသည်။ မိုးအခါ သွားလာရေး ခက်ခဲပါသည်။ လယ်ယာစိုက်ပျိုးရေးနှင့် မွေးမြူရေးလုပ်ငန်းကို အဓိက လုပ်ကိုင်ကြပါသည်။ ဝင်ငွေအသင့်အတင့် ကောင်းမွန်မှု ရှိပါသည်။ ပညာရေးကို အလေးထားဆောင်ရွက်ကြပါသည်။ ဘာသာတရား ကိုင်းရှိုင်းပြီး စည်းလုံးညီညွတ်၍ တစ်ဦးကိုတစ်ဦး ရိုင်းပင်း ကူညီကြပါသည်။

၃။ လူနည်းစုလူမျိုးအိမ်ထောင်စု

အမျိုးအစား	အိမ်ထောင်စု	ကျား	မ	စုစုပေါင်း
ဗမာ	၇၁	၁၉၂	၁၉၀	၃၈၂

၄။ ထိခိုက်လွယ်အုပ်စု

ထိခိုက်လွယ်အုပ်စု	အိမ်ထောင်စု	ကျား	မ	စုစုပေါင်း
သက်ကြီး	၁၇	၈	၁၃	၂၁
မြေယာမဲ့	၁၀	၈	၂	၁၀
မသန်စွမ်း	၂	-	၂	၂

၅။ အဓိကစီးပွားရေးလုပ်ငန်းများ

စိုက်ပျိုးရေး	မွေးမြူရေး	အသေးစားစီးပွားရေး	အခြား
စပါး	ကြက်	ဆန်စက်	လယ်ကူလီ
ပဲအမျိုးမျိုး	ဝက်	ချွေလှေ့စက်	
နှမ်း	ကျွဲ	ဈေးဆိုင်	
	နွား		

၆။ ကျေးရွာအတွင်းအဓိကပိုင်ဆိုင်မှုများ



ကျေးရွာပိုင်ဆိုင်မှုများ	စိုက်ပျိုးဧြ မ	စားကျက်ဧြ မ	သစ်တောဧြ	သဲ/ကျောက်ရရှိ မှု	ရေတွင်း/ရေ ကန်	စက်ရေ တွင်း
အရေအတွက်	၁၃၅ ဧက	၁၀ ဧက	၁၀၀၀ ဧက	ရှိ	၁၀ /	၁
ကျေးရွာပိုင်ဆိုင်မှုများ	ကား	ထော်လာဂျီ	စပါးကြိတ်စ က်	မြွေလှေ့စက်	အသေးစား ဆည်	ဈေးဆိုင်
အရေအတွက်	၂	-	၁၀	၁	-	၂

၇။ ကျေးရွာအတွင်းအခြားပိုင်ဆိုင်မှုများ

ကျေးရွာပိုင်ဆိုင်မှုများ	ရေတင်စက်	လယ်ထွန်စက်	ထွန်ထယ်	ကျွဲ	နွား
အရေအတွက်	၄	၁၃	၅၇	၂၅	၁၀၀
ကျေးရွာပိုင်ဆိုင်မှုများ	ဝက်	ဆိုင်ကယ်	ကျွမ်းကျင်လုပ်သား	လုပ်သား	
အရေအတွက်	၇၀	၄၄	၄	၁၅	

၈။ အခြားကျေးရွာအသုံးပြုနိုင်သောအရင်းအမြစ်/အချက်အလက်များ

အရင်းအမြစ်	ဆေးခန်း	အ.လ.က/အ.ထ.က	ဈေး	ကျွမ်းကျင်လုပ်သား	လုပ်သား	မြေတူးစက်	လမ်းကြိတ်စက်
အရေအတွက်	၁	၁/အထကခွဲ-၁	-	၁၀	၅၀	-	-



၅။ လူထုပူးပေါင်းပါဝင်သောလူမှုဆန်းစစ်ခြင်းနှင့် အကဲဖြတ်ခြင်းလုပ်ငန်းစဉ် (PSA/PRA) အကျဉ်းချုပ်

စဉ်	အကြောင်းအရာ	ရက်စွဲ	ဦးတည်အုပ်စု	တက်ရောက်သူ			အဓိကဆွေးနွေးချက်များ
				ကျား	မ	ပေါင်း	
၁	ကျေးရွာလူမှုရေးပြ၊ သယံဇာတပြမြေပုံ (Social Map/ Resource Map)	၂၀၁၈-၀၉-၀၇	ရပ်မိရပ်ဖ၊ ကော်မတီဝင်များ	၂၈	၃၀	၅၈	အိမ်အမျိုးအစားများ၊ အခြေခံအဆောက်အအုံများ၊ လမ်းပန်းဆက်သွယ်ရေးအခြေအနေလယ်ယာမြေများ၊ မြစ်ချောင်းများ၊ ရေတွင်းရေကန်များ၊ သစ်တောများ
၂	ကျေးရွာအိပ်မက်ပြမြေပုံ (Dream Map)	၂၀၁၉-၀၉-၀၇	ကျေးရွာစီ/ထောက်အဖွဲ့၊ ကျေးရွာလူထု	၂၈	၃၀	၅၈	နောင်တစ်ချိန်တွင် ကျေးရွာတွင် ဖြစ်စေချင်သော/မြင်စေချင်သော အရာများထည့်သွင်းရေးဆွဲခြင်း
၃	ဥစ္စာနေကြွယ်ဝမှုအဆင့်သတ်မှတ်ခြင်း (Wealth Ranking)	၂၀၁၈-၀၉-၀၇	ချမ်းသာ၊ အလယ်အလတ်၊ နွမ်းပါး၊ အလွန်နွမ်းပါးအုပ်စုများ	၂၈	၃၀	၅၈	ကျေးရွာလူမှုစီးပွားအုပ်စုများခွဲခြားသတ်မှတ်နိုင်ရေးအတွက် အခြေခံစံနှုန်းများသတ်မှတ်ခြင်း၊ ကျေးရွာသားများနှင့် အများသဘောတူခွဲခြားသတ်မှတ်ခြင်း
၄	ကျား-မရေးရာကဏ္ဍပိုင်ဆိုင်မှုနှင့်ခွဲခြမ်းစိတ်ဖြာမှု	၂၀၁၈-၀၉-၀၈	ကျေးရွာစီ/ထောက်အဖွဲ့၊ ကျေးရွာလူထု	၂၈	၃၀	၅၈	ပြဿနာအခွင့်အရေး၊ လက်ရှိအခြေအနေကိုသိရှိရန် နှင့် ပြောင်းလဲနိုင်သည်ပုံစံများ
၅	ရာသီခွင်ပြပြက္ခဒိန် (Seasonal Calendar)	၂၀၁၈-၀၉-၀၈	ကော်မတီဝင်၊ အမျိုးသမီး၊ အမျိုးသားများ	၈	၈	၁၆	ရာသီဥတု၊ စိုက်ပျိုးသီးနှံများ၊ လယ်ယာလုပ်ငန်းများ၊ နေ့စားလုပ်ငန်းများ၊ မွေးမြူရေးလုပ်ငန်းများ၊ ဝမ်းစာဖူလုံမှု နှင့် ပွဲတော်များ
၆	ပင့်ကူအိမ်ကွန်ယက် (Spider Web)	၂၀၁၈-၀၉-၀၈	အမျိုးသားများ နှင့် အမျိုးသမီးများ	၂၈	၃၀	၅၈	အမျိုးသားများ နှင့် အမျိုးသမီးများတန်းတူအခွင့်အရေးရရှိမှု နှင့် မရရှိသည့် အကြောင်းအရင်းများ



၇	အဖွဲ့အစည်းချိတ်ဆက်ပုံ (Venn Diagram)	၂၀-၂၀-၂၀	ကျေးရွာအုပ်ချုပ်ရေးအဖွဲ့၊ ကျေးရွာစီ/ထောက်အဖွဲ့	၂၈	၃၀	၅၈	ကျေးရွာတွင်းရှိအဖွဲ့အစည်းများနှင့် မည်သို့သောလုပ်ငန်းများအတွက် မည်သည့်အဖွဲ့များချိတ်ဆက်လုပ်ကိုင်မှု
၈	အခက်အခဲ၊လုပ်ငန်းနှင့်မျှော်မှန်းချက်များဖော်ထုတ်ခြင်း	၂၀-၂၀-၂၀	အမျိုးသားများကော်မတီဝင်များ	၂၈	၃၀	၅၈	ဆွေးနွေးထားသောအခြေခံအဆောက်အဦများနှင့် သက်မွေးဝမ်းကျောင်းလုပ်ငန်းများ၊ ကျန်းမာရေး၊ ပညာရေး။
၉	ကျေးရွာ၏ (၅)နှစ်စဉ်စားပေးအစီအစဉ်ပြဇယား (Metric Ranking)	၂၀-၂၀-၂၀	အမျိုးသားအုပ်စု၊ အမျိုးသမီးအုပ်စု၊ လူငယ်အုပ်စု၊ ရပ်မိရပ်ဖအုပ်စု	၂၈	၃၀	၅၈	အကျိုးပြုပြီးရေး၊ အကျိုးခံစားခွင့်နှင့် အဓိကလိုအပ်ချက်များပေါ်မူတည်၍ ဆုံးဖြတ်သည်။



၆။ ကျေးရွာဖွံ့ဖြိုးရေးအစီအစဉ်အတွက်အသုံးပြုခဲ့သော PRA tools များနှင့် တစ်ခုချင်းစီအတွက်သုံးသပ်ချက်များ

၆.၁(က)။ ကျေးရွာလူမှုရေးပြမြေပုံနှင့် သုံးသပ်ချက်

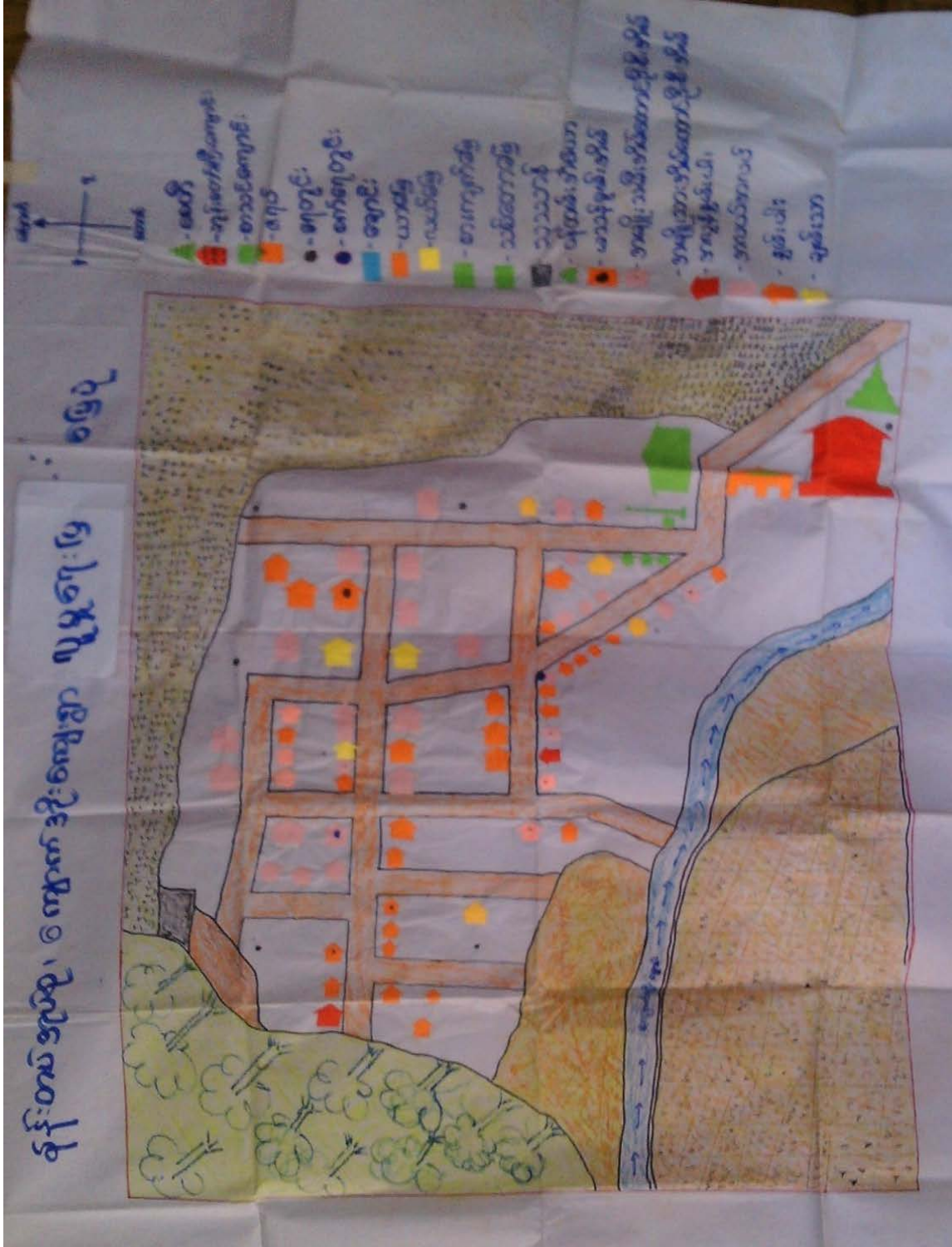



ဆွေးနွေးခြင်း

စီပွားရေးအဆင့် (၄)မျိုးရှိပြီး ထိုသူများသည် ကျေးရွာများတွင် ပြန်ကျဲစွာ နေထိုင်ကြပါသည်။ ရွာတွင်းလမ်းများသည် မြေသားလမ်းများ ဖြစ်ပါသည်။ မိုးရာသီတွင် သွားလာရ အလွန်ခက်ခဲမှု ရှိပါသည်။ အခြားကျေးရွာများသို့ သွားသောလမ်းများသည် မြေသားလမ်းများဖြစ်ပြီး မိုးရာသီတွင် သွားလာရ လွန်စွာခက်ခဲမှု ရှိပါသည်။

နာမကျန်းဖြစ်မှုများကို ကျေးရွာတွင်းရှိ ကုန်စုံဆိုင်တွင် ဆေးဝယ်ယူသောက်သုံးကြပါသည်။ ကလေးမွေးဖွားခြင်းအတွက် အရပ်လက်သည် ရှိပါသည်။ အဓိက ဆေးကုသမှုခံယူခြင်းကို နန်းတပ်ကျေးရွာရှိ ဆေးခန်းသို့ သွားရောက်၍ ဆေးကုသမှုခံယူရပါသည်။

ကျေးရွာတွင်းရှိ လက်တူးတွင်းနှင့် အဝီစိတွင်းများမှ ရေကို အသုံးပြုပါသည်။ လုံလောက်မှု ရှိပါသည်။ စက်ရေတွင်းသည် ရွာလယ်တွင်ရှိပါသည်။ ရွာ၏အရှေ့တောင်ပိုင်းတွင် ဘုန်းကြီးကျောင်း၊ မွှာရုံနှင့် စေတီရှိပါသည်။ ရွာတောင်ပိုင်းတွင် စာသင်ကျောင်းရှိပါသည်။

သုံးသပ်ချက်

ကျေးရွာတွင်း လူမှုစီးပွားအဆင့် ၄ဆင့်ရှိပြီး ကျေးရွာအနှံ့ ပျံ့ကြဲစွာ နေထိုင်ကြသည်။ ချမ်းသာသော အိမ်ထောင်စုမှာ အနည်းငယ်သာရှိပြီး အလယ်အလတ် စားနိုင်သောက်နိုင်အဆင့်မှာ ကျေးရွာ အိမ်ထောင်စု၏ ၃ပုံ ၂ပုံခန့် ရှိသည်။ နွမ်းပါးအိမ်ထောင်စု အနည်းငယ်ရှိ၍ မြေမဲ့၊ ယာမဲ့၊ လက်လုပ်လက်စား အိမ်ထောင်စု များလည်းရှိသည်။ နန်းတပ်ကျေးရွာ အနေဖြင့် လယ်ယာလုပ်ငန်းကို အဓိကမှီခိုနေရပြီး မြေမဲ့၊ ယာမဲ့များလည်း ရှိနေသဖြင့် ဝမ်းစာဖူလုံမှုရှိရန်အတွက် အလွန်ခက်ခဲသည်။ ထိုကြောင့် လူတန်းစားအဆင့် လျော့နည်း သွားစေရန် အလုပ်အကိုင်အခွင့်လှမ်းများ ဆောင်ရွက်ပေးရန် လိုအပ်နေပါသည်။



၆.၁(ခ) ကျေးရွာအရင်းအမြစ်ပြမြေပုံနှင့်သုံးသပ်ချက်

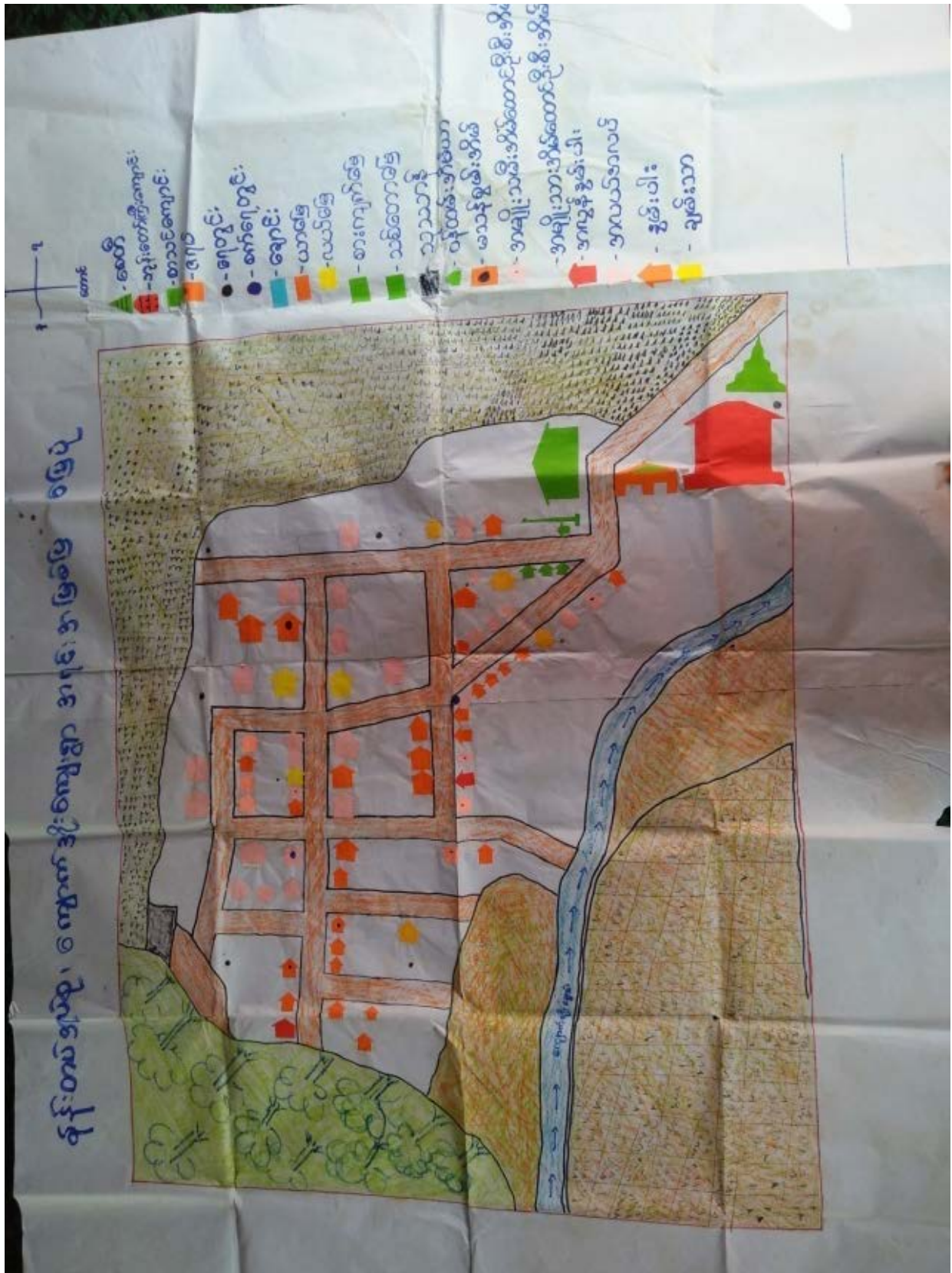



ဆွေးနွေးခြင်း

ရွာပတ်ဝင်းကျင်ရှိ သစ်တောများမှ ထင်းထုတ်ယူသုံးစွဲနိုင်ပါသည်။ ရွာတောင်ဘက်တွင် ချောင်းရှိသည်။ စိုက်ပျိုးရေးအတွက် လုံလောက်မှုရှိပါသည်။ ကျေးရွာ၏မြောက်ပိုင်း၊ အရှေ့ပိုင်းနှင့် တောင်ပိုင်းတွင် လယ်/ယာမြေများ ရှိပါသည်။ ကျေးရွာဝန်းကျင်တွင် မြေသားလမ်းခင်းရန်အတွက် သင့်တော်သော မြေများရှိပါသည်။ နောက်မြောက်ဘက်နှင့် အနောက်တောင်တို့တွင် စားကျက်မြေရှိပါသည်။

လယ်/ယာ မြေများကို အသုံးပြု၍ စပါး၊ ပဲအမျိုးမျိုး နှင့်နှမ်း စသည်တို့ကို စိုက်ပျိုး ထုတ်လုပ်နိုင်ပါသည်။ စားကျက်မြေကို အသုံးပြု၍ ကျွဲနွားများ မွေးမြူနိုင်ပါသည်။ သစ်တောမှ ထင်းထုတ်လုပ် ရောင်းချနိုင်ပါသည်။ ကျယ်ပြန့်စွာ လုပ်ကိုင်ခြင်း မရှိပါ။

စပါးအထွက်နှုန်းနည်းခြင်းကြောင့် အကြွေးတင်ရှိမှုများရှိလာ ပါသည်။ လမ်းပန်းဆက်သွယ် ရေး ကောင်းမွန်မှု မရှိခြင်းကြောင့် သွားလာရေးခက်ခဲ၍ စီးပွားရေး၊ ပညာရေး နိမ့်ကျမှုရှိပါသည်။

သုံးသပ်ချက်

ကျေးရွာတွင်း လူမှုစီးပွားအဆင့် ၄ဆင့်ရှိပြီး ကျေးရွာအနှံ့ ပျံ့ကြံ့စွာ နေထိုင်ကြသည်။ ချမ်းသာသော အိမ်ထောင်စုမှာ အနည်းငယ်သာရှိပြီး အလယ်အလတ် စားနိုင်သောက်နိုင်အဆင့်မှာ ကျေးရွာ အိမ်ထောင်စု၏ ၃ ပုံ ၂ ပုံ ခန့် ရှိသည်။ နွမ်းပါးအိမ်ထောင်စု အနည်းငယ်ရှိ၍ မြေမဲ့၊ ယာမဲ့၊ လက်လုပ်လက်စား အိမ်ထောင်စု များလည်းရှိသည်။ နန်းတပ်ကျေးရွာ အနေဖြင့် လယ်ယာလုပ်ငန်းကို အဓိကမှီခိုနေရပြီး မြေမဲ့၊ ယာမဲ့များ လည်း ရှိနေသဖြင့် ဝမ်းစာဖူလုံမှုရှိရန်အတွက် အလွန်ခက်ခဲသည်။ ထို့ကြောင့် လူတန်းစားအဆင့် လျော့နည်း သွားစေရန် အလုပ်အကိုင်အခွင့်လှမ်းများ ဆောင်ရွက်ပေးရန် လိုအပ်နေပါသည်။



၆.၂ ကျေးရွာအိမ်မက်မြေပုံနှင့်သုံးသပ်ချက်





ဆွေးနွေးချက်

စာသင်ကျောင်းခန်းမ တည်ဆောက်ထားခြင်းကြောင့် ကလေးများ ပညာရေးမြင့်မားလာပြီး အသိပညာဗဟုသုတ ကြွယ်ဝလာမည်။ ကျေးရွာခန်းမဆောင်ရှိသဖြင့် ကျေးရွာသား များစည်းလုံးမှု ရှိလာမည်။ ကျေးရွာတွင်းလမ်းကို မြေသားလမ်းများ ပြုလုပ်ခြင်း တံတားများ ပြုပြင်ထားခြင်းကြောင့် ရာသီမရွေး သွားလာနိုင်မည်။ စာကျောင်းဝင်းခြံလုံခြုံမှု ရှိသဖြင့် ကလေးများ လုံခြုံစိတ်ချစွာ ပညာသင်ကြားနိုင်မည်။

သုံးသပ်ခြင်း

ဦးစားပေးလုပ်ငန်းများ အကောင်အထည်ဖော် ဆောင်ရွက်ပေးခြင်းအား နန်းတပ်ကျေးရွာသည် ဖွံ့ဖြိုးတိုးတက်ပြီး စည်းလုံးညီညွတ်သော ရွာလေးဖြစ်လာမည်။ ထို့ပြင်ကျေးရွာသူ၊ သားများအနေဖြင့် ကိုယ်ထူ ကိုယ်ထဖြင့် ဆောက်လုပ်ရန် မတတ်နိုင်သဖြင့် သက်ဆိုင်ရာဌာနများမှ အကူညီတောင်းခံ၍ ကျေးရွာဖွံ့ဖြိုးရေး အတွက်လုပ်ဆောင်သင့်သည်။



၆.၃။ ကျေးရွာ၏လူမှုစီးပွားအဆင့်သတ်မှတ်ခြင်း(Wealth Ranking)

အဆင့်	အခြေခံစံနှုန်းများ/ ညွှန်းကိန်းများ	အိမ်ထောင်စု	ရာခိုင်နှုန်း
ချမ်းသာ	အိမ်အခြေအနေအတိုက်၊ ပျဉ်ထောင်သွပ်မိုး မြေယာပိုင်ဆိုင်မှု ၅ ဧကအထက် ကျွဲ၊ နွား- ၅ ကောင်အထက် အခြားပိုင်ဆိုင်မှု ဆန်စက်၊ ထွန်စက်၊ ဆိုင်ကယ် (၂) စီး၊ ကား၊ ဈေးဆိုင်	၇	၁၅.၅%
အလယ်အလတ်	အိမ်အခြေအနေ ပျဉ်ထောင်သွပ်မိုး၊ ထရိုကာ သွပ်မိုး မြေယာပိုင်ဆိုင်မှု ၅-၃ ဧကကြား ကျွဲ၊ နွား- ၅-၃ ကောင်ကြား အခြားပိုင်ဆိုင်မှု ဆိုင်ကယ်၊ စက်ဘီး	၃၂	၃၁%
နွမ်းပါး	အိမ်အခြေအနေ ထရိုကာ သက်ကယ်မိုး မြေယာပိုင်ဆိုင်မှု ၃-၁ ဧကကြား ကျွဲ၊ နွား- ၃-၁ ကောင်ကြား အခြားပိုင်ဆိုင်မှု စက်ဘီး	၃၀	၃၈%
အလွန်နွမ်းပါး	အိမ်အခြေအနေ ထရိုကာ သက်ကယ်မိုး မြေယာပိုင်ဆိုင်မှု မရှိ ကျွဲ၊ နွား- မရှိ အခြားပိုင်ဆိုင်မှု မရှိ	၂	၁၅.၅%
စုစုပေါင်း		၇၁	၁၀၀%



၆.၄။ ကျား၊ မရေးရာခွဲခြမ်းစိတ်ဖြာခြင်း

ပူင်ဆိုင်မှု ခွဲခြမ်းစိတ်ဖြာခြင်း၊ ကျောက်အိုး

အသုံးပြုခြင်း	ထိခိုက်မှုခြင်း
    	  
	
            	            



ဆွေးနွေးခြင်း

ကျေးရွာလူထုအနေဖြင့် ရွှေငွေ၊ စပါး၊ ဝါး၊လယ်၊ ကျွဲ၊ နွား၊ ပဲမျိုးစုံ၊ သဲ၊ ကျောက်၊ အိမ်ထောင်ပရိဘောဂ၊ သစ်တောထွက်ပစ္စည်းများ ပိုင်ဆိုင်ကြပြီး ထိုပစ္စည်းများကို အသုံးပြုရာတွင်နှင့် ထိန်းချုပ်ရာတွင် အမျိုးသားများ(သို့) အမျိုးသမီးများသာဟူ၍ သီးသန့်မရှိဘဲ အမျိုးသားရော အမျိုးသမီးများပါ တန်းတူအသုံးပြုခြင်းနှင့် ထိန်းချုပ်ခြင်းများ ရှိကြောင်း ဆွေးနွေးခဲ့ကြသည်။
သုံးသပ်ချက်

ကျေးရွာလူထုများအနေဖြင့် ပိုင်ဆိုင်မှုနှင့် ပတ်သက်၍ အသုံးပြုခြင်းနှင့် ထိန်းချုပ်ခြင်းတွင် ကျား၊မရေးရာ ခွဲခြားမှု မရှိသလောက် နည်းပါးပြီး အမျိုးသားနှင့် အမျိုးသမီး တန်းတူညီမျှမှု ရှိသည်။



ဆွေးနွေးခြင်း

တပေါင်းလလယ်မှစ၍ နယုန်လအထိ နွေရာသီဖြစ်ပါသည်။ ဝါဆိုလမှစ၍ တန်ဆောင်မုန်းလအထိ မိုးရာသီ ဖြစ်ပါသည်။ နတ်တော်လမှ တပေါင်းလလယ်အထိ ဆောင်းရာသီ ဖြစ်ပါသည်။ ဆောင်းရာသီတွင် လွန်စွာအေးပါသည်။ မိုးရာသီတွင် မိုးအလွန်များပါသည်။

တန်ဆောင်မုန်းလတွင် မြေပဲစိုက်ပျိုးပြီး တန်ခူးလတွင် မြေပဲနုတ်ပါသည်။ နယုန်လတွင် စပါးပျိုးကျပြီး ဝါဆိုလနှင့် ဝါခေါင် လတို့တွင် စပါးစိုက်ပျိုးပါသည်။ သီတင်းကျွတ်လမှ နတ်တော်လလယ်အထိ စပါးရိတ်သိမ်းပါသည်။ မတ်ပဲ နှင့် နှမ်းကို တော်သလင်း လတွင် စိုက်ပျိုးပြီး ပြာသိုလတွင် ရိတ်သိမ်းပါသည်။ တနိုင်တပိုင် မွေးမြူရေး လုပ်ငန်းများကို ရာသီမရွေးလုပ်ကိုင်ကြပါသည်။

နယုန်လမှ ဝါခေါင် လအထိ လယ်ယာစိုက်ပျိုးရေးလုပ်ငန်းများရှိခြင်းကြောင့် ဝင်ငွေရရှိပါသည်။ သီတင်းကျွတ်၊ တန်ဆောင်မုန်း နှင့် နတ်တော် လများတွင်စပါးရိတ်သိမ်းခြွေလှေ့ခြင်း လုပ်ငန်းများ ရှိခြင်းကြောင့် ဝင်ငွေရရှိပါသည်။ နေ့စားလုပ်ငန်းမှ တစ်နေ့ဝင်ငွေ ၂၀၀၀ကျပ်၊ တစ်လ ဝင်ငွေ ၆၀၀၀ကျပ်နှင့် တစ်နှစ်ဝင်ငွေ ၃၆၀၀၀ကျပ် ရရှိပါသည်။ တော်သလင်းနှင့် သီတင်းကျွတ်လတွင် ရေကြီးမှု ဖြစ်ပွားနိုင်ပါသည်။

ဝါဆိုလမှ တော်သလင်းလအထိ ဝမ်းစာရှားပါးမှုပြဿနာ ရှိပါသည်။ နယုန်လမှ ဝါခေါင်လအထိနှင့် သီတင်းကျွတ်လမှ နတ်တော်လထိ အလုပ်သမား ရှားပါးမှုရှိပါသည်။ တန်ခူးလတွင် သင်္ကြန်ပွဲတော်ပြုလုပ်ပါသည်။ ဝါဆိုလတွင် သင်္ကြန်ကပ်ပွဲတော်ရှိပါသည်။ တော်သလင်းလတွင် မြသဘိတ်ပွဲပြုလုပ်ပါသည်။ သီတင်းကျွတ်လတွင် မီးထွန်းပွဲတော်ရှိပါသည်။ တပို့တွဲလ နှင့် တပေါင်းလတွင် အလှူပွဲများရှိပါသည်။

သုံးသပ်ချက်

စီမံကိန်းလုပ်ငန်းခွဲများ အကောင်အထည်ဖော်ဆောင်ရွက်ရာတွင် ပွင့်လင်းရာသီရောက်မှသာ ဆောင်ရွက်သင့်သည်။ အဘယ်ကြောင့်ဆိုသော် နန်းတပ်ကျေးရွာလူထုအားလုံး လယ်ယာလုပ်ငန်းကို အဓိကထား လုပ်ကိုင်ကြသည့်အတွက် မိုးတွင်းကာလ၊ ဆောင်းတွင်းကာလများတွင် လယ်ယာလုပ်ငန်းခွင်နှင့် တိုက်ဆိုင်သောကြောင့် အလုပ်သမားရှားပါးခြင်း ကျေးရွာဖွံ့ဖြိုးတိုးတက်ရေးအတွက် အချိန်မပေးနိုင်ခြင်း စသည့် အခက်အခဲများနှင့် ကြုံတွေ့ရသည့်အတွက် အောင်မြင်သင့်သလောက် မအောင်မြင်နိုင်ပါ။ ထို့ကြောင့် ရာသီဥတုသာယာပြီး ကျေးရွာလူထုအားလုံး ပါဝင်လုပ်ဆောင်နိုင်သည့် ပွင့်လင်းရာသီတွင် လုပ်ငန်းခွဲများ လုပ်ဆောင်သင့်ပါကြောင်း သုံးသပ်မိပါသည်။



၆.၆။ ပင့်ကူအိမ်ကွန်ယက်နှင့် သုံးသပ်ချက်





ဆွေးနွေးခြင်း

အမျိုးသမီးနှင့် အမျိုးသားများ တန်းတူအခွင့်အရေး ရရှိမှုကို သိရှိရန် အဆင့် (၉)ဆင့် သတ်မှတ်၍ လေ့လာမှုများ ပြုလုပ်ခဲ့ပါသည်။ အမျိုးသားများအနေဖြင့် အမျိုးသမီးများအား အိမ်မှုကိစ္စများတွင် ပိုမိုကူညီလုပ်ကိုင်ပေးကြရန် လိုအပ်နေပါသေးသည်။ အမျိုးသားများသည် အမျိုးသမီးထက် ဝင်ငွေ ပိုမိုရရှိပါသည်။ ထို့ကြောင့်အမျိုးသမီးများ၏ ဝင်ငွေနှင့် အလုပ်အကိုင် အခွင့်အလမ်းရရှိရေး ဆောင်ရွက်ရန် လိုအပ်ပါသည်။ အမျိုးသမီးများမှ အလုပ်အကိုင်အခွင့်အလမ်း ပိုမိုရရှိကြောင်း တွေ့ရပါသည်။ သို့သော် ဝင်ငွေရရှိမှုမှာ အမျိုးသားထက် နိမ့်ကျမှု ရှိနေပါသည်။

အမျိုးသားများသည် အမျိုးသမီးများထက် ပညာတက်မြောက်မှု မြင့်မားပါသည်။ ယခင်က အမျိုးသမီးများသည် အိမ်မှုကိစ္စများကူညီ လုပ်ကိုင်နေရသဖြင့် ပညာရေးတွင် အားနည်းမှုများ ရှိခဲ့ပါသည်။ ယခုမျိုးဆက်သစ်များသည် တန်းတူအခွင့်အရေးရရှိပါသည်။ အမျိုးသမီးများသည် အမျိုးသားများထက် အနည်းငယ် သာလွန်မှုရှိပါသည်။ တောထွက်ပစ္စည်းများ ရှာဖွေခြင်း၊ ချောင်းထဲတွင် ငါးရှာခြင်း၊ လယ်ယာ လုပ်ငန်းခွင်တွင် လုပ်ကိုင်ခြင်း၊ ရွှေကျင်ခြင်း စသည့်လုပ်ငန်းများတွင် အမျိုးသမီးများမှ ပိုမို လုပ်ကိုင်ကြပါသည်။

အမျိုးသားများမှ ပိုမိုပူးပေါင်းဆောင်ရွက်ကြပါသည်။ အမျိုးသမီးများသည် မိသားစုအတွက် အခြားလုပ်ငန်းများကို လုပ်ကိုင်နေရသဖြင့် ရပ်ရေးရွာရေးတွင် ပူးပေါင်းပါဝင်မှု အားနည်းခြင်းဖြစ်ပါသည်။ အရေးပါသည့်နေရာများတွင်အမျိုးသမီးများ၏အဆင့်နေရာသည် တန်းတူမှုမရရှိသေးပါ။ အမျိုးသမီးများအား နေရာပေးမှုမှာ အစဉ်အလာအရအမျိုးသားများက နေရာယူထားပြီး အမျိုးသမီးများကလည်းနေရာယူ တတ်ရန် နှင့် စွမ်းဆောင်ရည်ရှိရန် လိုအပ်နေပါသေးသည်။

ရှေးရိုးအစဉ်အလာအရ အမျိုးသားများကသာ ဆုံးဖြတ်ချခြင်း၊ ခေါင်းဆောင်မှုနေရာတွင် အမျိုးသမီးများ မပါဝင်ခြင်းကြောင့် ဆုံးဖြတ်ချက်သည့် နေရာတွင် အမျိုးသမီးများထက် အမျိုးသားများက သာလွန်နေပါသည်။

သုံးသပ်ခြင်း

အမျိုးသမီးများအား နေရာပေးမှုမှာ အစဉ်အလာအရ အမျိုးသားများက နေရာယူထားပြီး အမျိုးသမီးများကလည်း နေရာယူတတ်ရန်နှင့် စွမ်းဆောင်ရည်ရှိရန် လိုအပ်နေပါသေးသည်။ ရှေးရိုးအစဉ်အလာအရ အမျိုးသားများကသာ ဆုံးဖြတ်ချခြင်း၊ ခေါင်းဆောင်မှုနေရာတွင် အမျိုးသမီးများ မပါဝင်ခြင်းကြောင့် ဆုံးဖြတ်ချက်သည့်နေရာတွင် အမျိုးသမီးများထက် အမျိုးသားများက သာလွန်နေပါသည်။



ဆွေးနွေးခြင်း

အုပ်ချုပ်ရေး၊ ရပ်မိရပ်ဖ၊ အရံမီးသတ်၊ မူးမြစ်ဝှမ်း အဖွဲ့များမှ ကျေးရွာလုံခြုံရေးအတွက် အချင်းချင်း ချိတ်ဆက်ဆောင်ရွက်ကြပါသည်။ ကျောင်းကော်မတီ၊ အုပ်ချုပ်ရေး၊ ရပ်မိရပ်ဖ အဖွဲ့များမှ ကျေးရွာပညာရေးတိုးတက်ရန် အချင်းချင်း ချိတ်ဆက်ဆောင်ရွက်ကြပါသည်။ သစ်တောထိန်းသိမ်းရေးအဖွဲ့၊ အုပ်ချုပ်ရေး နှင့် ရပ်မိရပ်ဖ အဖွဲ့များမှ သစ်တောစိမ်းလမ်းစိုပြေရေးနှင့် ပြုပြင်ထိန်းသိမ်းရေးအတွက် ချိတ်ဆက်ဆောင်ရွက်လုပ်ကိုင်ကြပါသည်။ ဂေါပကအဖွဲ့၊ ဝတ်ရွတ်အသင်း၊ မကြီးအသင်း၊ အမျိုးသား၊ အမျိုးသမီး အဖွဲ့များမှ ကျေးရွာ၏ သာရေးနာရေးလုပ်ငန်းများအတွက် ချိတ်ဆက်ဆောင်ရွက်ကြပါသည်။

သုံးသပ်ခြင်း

မြို့နယ်ရှိသမဝါယမအသင်း၊ စိုက်ပျိုးရေးဦးစီးဌာန၊ သစ်တောဦးစီးဌာန၊ မွေးမြူရေးနှင့် ကုသရေးဦးစီးဌာန၊ ပညာရေးဦးစီးဌာန၊ မြေစာရင်းဦးစီးဌာနတို့နှင့် ချိတ်ဆက်ဆောင်ရွက်မှုရှိပြီး ကျန်အဖွဲ့ အစည်းများနှင့် ချိတ်ဆက်ဆောင်ရွက်မှု အားနည်းကြောင်းတွေ့ရှိရပါသည်။



ဆွေးနွေးချက်

အမျိုးသမီး၊ အမျိုးသားအုပ်စုများမှ ကျေးရွာအခက်အခဲများကို ဦးစွာဆွေးနွေးခြင်း၊ မျှော်မှန်းချက်ကို ဆွေးနွေးခြင်း၊ အခက်အခဲများကို ဖြေရှင်းနိုင်ရေးအတွက် ဆောင်ရွက်ရမည့် လုပ်ငန်းများကို ဆွေးနွေးခဲ့ကြပါသည်။

သုံးသပ်ချက်

ဆွေးနွေးရရှိလာသော ကျေးရွာဖွံ့ဖြိုးရေး လုပ်ငန်းများအား သက်ဆိုင်ရာ အဖွဲ့အစည်းများနှင့် ချိတ်ဆက်ဆောင်ရွက်သွားရန် လိုအပ်ကြောင်း၊ ကျေးရွာခွဲခေါင်းဆောင်များ၊ အုပ်စုအုပ်ချုပ်ရေးမှူးများ မှတစ်ဆင့် မြို့နယ်စီမံခန့်ခွဲမှုကော်မတီ သို့ဆက်လက်တင်ပြရန် လိုအပ်ကြောင်း သုံးသပ်ရပါသည်။



၆.၉။ ပြီးစားပေးအပ်အပ်ပြုလောင်း (Matrix Ranking)

နန်းတပ်ရွာစု၊ ကျောက်ငါး၊ ကျေးရွာ ဦးစားလေးယုတ်မို့လှယ်။

မို့	၁	၂	၃	၄	၅	၆	၇	၈	၉	၁၀	၁၁	၁၂	၁၃
၁. ကလေးကျောင်း	၁	၂	၃	၄	၅	၆	၇	၈	၉	၁၀	၁၁	၁၂	၁၃
၂. စတုဂံ	၁	၂	၃	၄	၅	၆	၇	၈	၉	၁၀	၁၁	၁၂	၁၃
၃. စတုဂံ	၁	၂	၃	၄	၅	၆	၇	၈	၉	၁၀	၁၁	၁၂	၁၃
၄. ဝက်	၁	၂	၃	၄	၅	၆	၇	၈	၉	၁၀	၁၁	၁၂	၁၃
၅. စတုဂံ	၁	၂	၃	၄	၅	၆	၇	၈	၉	၁၀	၁၁	၁၂	၁၃
၆. စတုဂံ	၁	၂	၃	၄	၅	၆	၇	၈	၉	၁၀	၁၁	၁၂	၁၃
၇. စတုဂံ	၁	၂	၃	၄	၅	၆	၇	၈	၉	၁၀	၁၁	၁၂	၁၃
၈. စတုဂံ	၁	၂	၃	၄	၅	၆	၇	၈	၉	၁၀	၁၁	၁၂	၁၃
၉. စတုဂံ	၁	၂	၃	၄	၅	၆	၇	၈	၉	၁၀	၁၁	၁၂	၁၃
၁၀. စတုဂံ	၁	၂	၃	၄	၅	၆	၇	၈	၉	၁၀	၁၁	၁၂	၁၃
၁၁. စတုဂံ	၁	၂	၃	၄	၅	၆	၇	၈	၉	၁၀	၁၁	၁၂	၁၃
၁၂. စတုဂံ	၁	၂	၃	၄	၅	၆	၇	၈	၉	၁၀	၁၁	၁၂	၁၃
၁၃. စတုဂံ	၁	၂	၃	၄	၅	၆	၇	၈	၉	၁၀	၁၁	၁၂	၁၃

ပါဝင်အားထူးသူများကို (၂၀) နှစ်၊ (၂၀) နှစ်၊ (၂၀) နှစ်၊ (၂၀) နှစ် - ၂၀ - ၂၀ နှစ်လောက်တစ်ခုလုံးလျှောက်ထားရမည်။



ဆွေးနွေးချက်

ဆွေးနွေးရရှိသော ကျေးရွာဖွံ့ဖြိုးရေး လုပ်ငန်းများကို ဦးစားပေးအဆင့် ရွေးချယ်သတ်မှတ်ရန်အတွက် လုပ်ငန်းတစ်ခုနှင့်တစ်ခု နှိုင်းယှဉ် အမှတ်ပေးသည့်စနစ်ကို အသုံးပြုခဲ့ကြပါသည်။

သုံးသပ်ချက်

ဦးစားပေးအဆင့်အလိုက် လူထုဗဟိုပြုစီမံကိန်းမှ ပံ့ပိုးငွေဖြင့်ဆောင်ရွက်ပြီးသော လုပ်ငန်းများ ရှိသကဲ့သို့ အခြားအဖွဲ့အစည်းများနှင့် ချိတ်ဆက်ဆောင်ရွက် ဆောင်ရွက်ရမည့်လုပ်ငန်းများလည်းရှိပါသည်။ ကိုယ်ထူကိုယ်ထဆောင်ရွက် နိုင်ရေးအတွက်လည်း ကျေးရွာလူထုအစည်းအဝေးပွဲများတွင် ချပြဆွေးနွေးသွားရန် လိုအပ်မည်ဖြစ်သည်။



၇။ ကော်မတီဝင်များရွေးချယ်ခြင်းနှင့်ကျေးရွာဖွံ့ဖြိုးရေးအစီအစဉ်ဆောင်ရွက်မှုမှတ်တမ်းခါတ်ပုံများ



အမျိုးသားအုပ်စု၏မှတ်တမ်းခါတ်ပုံ



အမျိုးသမီးအုပ်စု၏မှတ်တမ်းခါတ်ပုံ



၂

လူငယ်အုပ်စု၏မှတ်တမ်းခါတ်ပုံ



ထိခိုက်လွယ်အုပ်စုများ၏မှတ်တမ်းခါတ်ပုံ



စေတနာ့ဝန်ထမ်းများရွေးချယ်ခြင်းမှတ်တမ်းဓါတ်ပုံ



ကော်မတီရွေးချယ်ခြင်းမှတ်တမ်းဓါတ်ပုံ



ဖွံ့ဖြိုးရေးအစီအစဉ်ရေးဆွဲခြင်မှတ်တမ်းခါတ်ပုံ



ဖွံ့ဖြိုးရေးအစီအစဉ်ရေးဆွဲခြင်မှတ်တမ်းခါတ်ပုံ



၈။ ကော်မတီဝင်များစာရင်း

(ကော့ကရိ) ကျေးရွာ စီမံကိန်းအထောက်အကူပြုကော်မတီ
 (နှိမ်) အုပ်စု
 (ပထမ) နှစ် စီမံကိန်းစက်ဝန်း

စဉ်	အမည်	ရာထူး
၁။	ဦးကျော်စော	ကျေးရွာစီ/ထောက်ဥက္ကဋ္ဌ
၂။		ကျေးရွာစီ/ထောက်ဥက္ကဋ္ဌ
၃။	ဦးမြစုထွန်း	ဝယ်ယူရေးခေါင်းဆောင်
၄။	၏ခင်နုပန်း	ဝယ်ယူရေးဆပ်ကော်မတီမှတ်တမ်းထိန်း
၅။		ဝယ်ယူရေးဆပ်ကော်မတီအဖွဲ့ဝင်
၆။	ဦးခင်မောင်	စောင့်ကြည့်ကြီးကြပ်ရေးခေါင်းဆောင်
၇။	၏မြစု	စောင့်ကြည့်ကြီးကြပ်ရေးအဖွဲ့ဝင်
၈။		စောင့်ကြည့်ကြီးကြပ်ရေးအဖွဲ့ဝင်
၉။	၏ဆရာမ	လည်ပတ်/ပြင်ထိန်းခေါင်းဆောင်
၁၀။	ဦးဆရာမ	လည်ပတ်/ပြင်ထိန်းအဖွဲ့ဝင်
၁၁။		လည်ပတ်/ပြင်ထိန်းအဖွဲ့ဝင်
၁၂။	ဦးကျော်သိန်း	ဝေဖန်အကြံပြုဖြေရှင်းရေးအဖွဲ့ဝင်
၁၃။	၏လွင်လွင်	ဝေဖန်အကြံပြုဖြေရှင်းရေးအဖွဲ့ဝင်
၁၄။	ဦးထွန်းမင်းလွင်	စေတနာ့ဝန်ထမ်း
၁၅။	၏မြစု	စေတနာ့ဝန်ထမ်း
၁၆။	ဦးထွန်းမင်း	ကျေးရွာငွေစာရင်းကိုင်



(ကျောက်ဆည်)ကျေးရွာ စီမံကိန်းအထောက်အကူပြုကော်မတီ

(နဂါးတပ်)အုပ်စု

(ဒုတိယဌာန)နှစ် စီမံကိန်းစက်ဝန်း

စဉ်	အမည်	ရာထူး
၁။	ဦးခင်မောင်ဝင်း၊ ယောင်ဝင်း	ကျေးရွာစီ/ထောက်ဥက္ကဋ္ဌ
၂။	ဒေါ်ခင်မာမာ	ကျေးရွာစီ/ထောက်ဥက္ကဋ္ဌ
၃။	ဦးမြင့်ထွန်းလွင်	ဝယ်ယူရေးခေါင်းဆောင်
၄။	ဦးခင်မောင်ဝင်း	ဝယ်ယူရေးဆပ်ကော်မတီမှတ်တမ်းထိန်း
၅။	ဒေါ်ခင်နုနုလွင်	ဝယ်ယူရေးဆပ်ကော်မတီအဖွဲ့ဝင်
၆။	ဦးကျော်မောင်	စောင့်ကြည့်ကြီးကြပ်ရေးခေါင်းဆောင်
၇။	ဒေါ်မြဝင်း	စောင့်ကြည့်ကြီးကြပ်ရေးအဖွဲ့ဝင်
၈။	ဒေါ်မာမာ	စောင့်ကြည့်ကြီးကြပ်ရေးအဖွဲ့ဝင်
၉။	ဦးဆန်းနိုင်	လည်ပတ်/ပြင်ထိန်းခေါင်းဆောင်
၁၀။	ဒေါ်အိမ်စိန်	လည်ပတ်/ပြင်ထိန်းအဖွဲ့ဝင်
၁၁။	ဒေါ်အိမ်စိန်	လည်ပတ်/ပြင်ထိန်းအဖွဲ့ဝင်
၁၂။	ဦးကျော်သိန်း	ဝေဖန်အကြံပြုဖြေရှင်းရေးအဖွဲ့ဝင်
၁၃။	ဒေါ်လွင်လွင်စော	ဝေဖန်အကြံပြုဖြေရှင်းရေးအဖွဲ့ဝင်
၁၄။	ဦးထွန်းမင်းလွင်	စေတနာ့ဝန်ထမ်း
၁၅။	ဒေါ်ခင်စု၊ ဒွါ	စေတနာ့ဝန်ထမ်း
၁၆။	ဦးမြင့်လွင်	ကျေးရွာငွေစာရင်းကိုင်



(ကျောက်ဆည်) ကျေးရွာ စီမံကိန်းအထောက်အကူပြုကော်မတီ

(နဂါးတပ်) အုပ်စု

(တတိယ) နှစ် စီမံကိန်းစက်ဝန်း

စဉ်	အမည်	ရာထူး
၁။	ဦးခင်မောင်ဝင်း၊ ဇာကံဝင်း	ကျေးရွာစီ/ထောက်ဥက္ကဋ္ဌ
၂။	ဒေါ်အေးမာမာ	ကျေးရွာစီ/ထောက်ဥက္ကဋ္ဌ
၃။	ဦးမြင့်စွန်း	ဝယ်ယူရေးခေါင်းဆောင်
၄။	ဒေါ်ခင်နုယု	ဝယ်ယူရေးဆပ်ကော်မတီမှတ်တမ်းထိန်း
၅။	ဦးခင်မောင်ဝင်း	ဝယ်ယူရေးဆပ်ကော်မတီအဖွဲ့ဝင်
၆။	ဦးကျော်မောင်	စောင့်ကြည့်ကြီးကြပ်ရေးခေါင်းဆောင်
၇။	ဒေါ်ဖြူစင်	စောင့်ကြည့်ကြီးကြပ်ရေးအဖွဲ့ဝင်
၈။	ဒေါ်မာမာ	စောင့်ကြည့်ကြီးကြပ်ရေးအဖွဲ့ဝင်
၉။	ဒေါ်အိမ်စိန်	လည်ပတ်/ပြင်ထိန်းခေါင်းဆောင်
၁၀။	ဦးတင်ထွန်းဝင်း	လည်ပတ်/ပြင်ထိန်းအဖွဲ့ဝင်
၁၁။	ဒေါ်အိမ်စိန်	လည်ပတ်/ပြင်ထိန်းအဖွဲ့ဝင်
၁၂။	ဦးကျော်စွန်း	ဝေဖန်အကြံပြုဖြေရှင်းရေးအဖွဲ့ဝင်
၁၃။	ဒေါ်မာမာ	ဝေဖန်အကြံပြုဖြေရှင်းရေးအဖွဲ့ဝင်
၁၄။	ဦးကျော်စွန်း	စေတနာ့ဝန်ထမ်း
၁၅။	ဒေါ်ခင်ခင်	စေတနာ့ဝန်ထမ်း
၁၆။	ဦးမြင့်စွန်း	ကျေးရွာဝေဖန်ရေးကော်မတီ



(ကျောက်ခို) ကျေးရွာ စီမံကိန်းအထောက်အကူပြုကော်မတီ

(နန်းတပ်) အုပ်စု

(စတုတ္ထ) နှစ် စီမံကိန်းစက်ဝန်း

စဉ်	အမည်	ရာထူး
၁။	ဦးအောင်စင် (သင်္ကန်း)	ကျေးရွာစီ/ထောက်ဥက္ကဋ္ဌ
၂။	ဒေါ်အိမ်မာမာ	ကျေးရွာစီ/ထောက်ဥက္ကဋ္ဌ
၃။	ဦးမြင့်ထွန်းလွင်	ဝယ်ယူရေးခေါင်းဆောင်
၄။	ဦးအောင်စင်	ဝယ်ယူရေးဆပ်ကော်မတီမှတ်တမ်းထိန်း
၅။	ဒေါ်ခင်နုယာမာမာ	ဝယ်ယူရေးဆပ်ကော်မတီအဖွဲ့ဝင်
၆။	ဦးကျော်စော	စောင့်ကြည့်ကြီးကြပ်ရေးခေါင်းဆောင်
၇။	ဒေါ်မြစု	စောင့်ကြည့်ကြီးကြပ်ရေးအဖွဲ့ဝင်
၈။	ဒေါ်မာမာ	စောင့်ကြည့်ကြီးကြပ်ရေးအဖွဲ့ဝင်
၉။	ဒေါ်အိမ်မာမာ	လည်ပတ်/ပြင်ထိန်းခေါင်းဆောင်
၁၀။	ဦးတင်ထွန်းစင်	လည်ပတ်/ပြင်ထိန်းအဖွဲ့ဝင်
၁၁။	ဒေါ်ခင်သင်းဇော်	လည်ပတ်/ပြင်ထိန်းအဖွဲ့ဝင်
၁၂။	ဦးကျော်သိန်း	ဝေဖန်အကြံပြုဖြေရှင်းရေးအဖွဲ့ဝင်
၁၃။	ဒေါ်မာမာ	ဝေဖန်အကြံပြုဖြေရှင်းရေးအဖွဲ့ဝင်
၁၄။	ဦးကျော်စော	စေတနာ့ဝန်ထမ်း
၁၅။	ဒေါ်ခင်စုမာမာ	စေတနာ့ဝန်ထမ်း
၁၆။	ဦးမြင့်စွယ်	ကျေးရွာငွေစာရင်းကိုင်



၉။ ပုံစံ ၈-၁။ ကျေးရွာအချက်အလက်

ပုံစံ - ၈-၁ - ကျေးရွာ အချက်အလက် (FORM PC 1)

လမ်းညွှန်ချက်/ ကျေးရွာတစ်ရွာသို့ ပထမဆုံး မိတ်ဆက်ခရီးသွားရောက်သောအခါ လူထုစည်းရုံးရေးမှူးသည် ကျေးရွာခေါင်းဆောင်များအား ကျေးရွာအချက်အလက်များကို မေတ္တာရပ်ခံ၍တောင်းခံရမည်။ ဤအချက်အလက်များကို စီမံကိန်းမိတ်ဆက်အစည်းဝေးမတိုင်မီ တောင်းခံရမည်။ စီမံကိန်းမိတ်ဆက်အစည်းဝေးတွင် လူထုစည်းရုံးရေးမှူးသည် ဤအချက်အလက်များအား စစ်ဆေးပြီး မှန်ကန်အောင်ပြုလုပ်ရမည်။ ပြီးနောက်တွင် လူထုစည်းရုံးရေးမှူးမှ သတင်းအချက်အလက်ထဲသို့ Tablets မှတစ်ဆင့် ဖြည့်သွင်းရမည်။			
ရာအိမ်မှူးအမည်	ဦး သိန်းဝင်း	ဖုန်း	၀၇ - ၄၇ ၃၀ ၆၃၄၄
စည်းရုံးရေးမှူးအမည်	ဦး သက် ရှိ စဦး		
ပြည်နယ်/ တိုင်းဒေသကြီး	ဗြိ.နယ်	ကျေးရွာအုပ်စု	ကျေးရွာ
စစ်ကိုင်း	ပင်လည်ဘုး	နန်းတၤ	ရွာကြာတၤခရီး

(က) လူဦးရေ

တိုင်းရင်းသား	အိမ်ထောင်စုပေါင်း	ကိုးကွယ်သည့်ဘာသာ	အိမ်ထောင်စုပေါင်း
၁။ ပဇာ	၇၇	၉၃	၇၇
၂။			
၃။			
၄။ အခြားတိုင်းရင်းသား လူမျိုးစုများ			

လူဦးရေ	ကျား (အရေအတွက်)	မ (အရေအတွက်)
လူဦးရေ	၁၇၀	၉၀၇
အိမ်ထောင်ဦးစီး	၆၀	၇၇

(ခ) ကျေးရွာရှိ အခြေခံ အဆောက်အအုံ (Facilities)

ပညာရေး	ခြံငါ	ကျန်းမာရေး	ခြံငါ	ဘာသာရေး	ခြံငါ
အထက်တန်းကျောင်း	<input type="checkbox"/>	ဆေးရုံ	<input type="checkbox"/>	ဘုရား/စေတီ	<input checked="" type="checkbox"/>
အလယ်တန်းကျောင်း	<input type="checkbox"/>	ကျန်းမာရေးဌာန	<input type="checkbox"/>	ဘုန်းကြီးကျောင်း	<input checked="" type="checkbox"/>
မူလတန်းကျောင်း	<input checked="" type="checkbox"/>	ကျန်းမာရေးဌာနခွဲ	<input type="checkbox"/>	ဟိန္ဒူဘုရားကျောင်း	<input type="checkbox"/>
မူကြိုကျောင်း	<input type="checkbox"/>	ဆေးပေးခန်း	<input type="checkbox"/>	ခရစ်ယာန်ဘုရားကျောင်း	<input type="checkbox"/>
အခြား	<input type="checkbox"/>	အခြား	<input type="checkbox"/>	ဗလီ	<input type="checkbox"/>
				အခြား	<input type="checkbox"/>
မှတ်ချက်		မှတ်ချက်		မှတ်ချက်	

(ဂ) ကျွမ်းကျင်သူများမှတ်တမ်း ၊ ကျေးရွာတွင်နေထိုင်သော သို့မဟုတ် တခြားရွာမှလာရောက်သောကျွမ်းကျင်သူများ

ပညာရေး	နေထိုင်	လည်ပတ်	ကျန်းမာရေး	နေထိုင်	လည်ပတ်	တည်ဆောက်ရေး	နေထိုင်	လည်ပတ်
မူလတန်းပြဆရာ/ဆရာမ	<input type="checkbox"/>	<input checked="" type="checkbox"/>	ဆရာဝန်	<input type="checkbox"/>	<input type="checkbox"/>	လက်သမား	<input checked="" type="checkbox"/>	<input type="checkbox"/>
အလယ်တန်းပြဆရာ/ဆရာမ	<input type="checkbox"/>	<input type="checkbox"/>	လ/ထကျန်းမာရေးမှူး	<input type="checkbox"/>	<input type="checkbox"/>	ပန်းရန်	<input checked="" type="checkbox"/>	<input type="checkbox"/>
အထက်တန်းပြဆရာ/ဆရာမ	<input type="checkbox"/>	<input type="checkbox"/>	အမျိုးသမီးကျန်းမာရေးဆရာမ	<input type="checkbox"/>	<input type="checkbox"/>	လွှဲစစ်ထိုင်ရာ	<input type="checkbox"/>	<input type="checkbox"/>
မူကြိုဆရာ/ဆရာမ	<input type="checkbox"/>	<input type="checkbox"/>	အရဲသားဖွား	<input checked="" type="checkbox"/>	<input type="checkbox"/>	ရေပိုက်သွယ်သူ	<input type="checkbox"/>	<input type="checkbox"/>
အခြား	<input type="checkbox"/>	<input type="checkbox"/>	ပြည်သူ့ကျန်းမာရေးလုပ်သား ၁/၂	<input type="checkbox"/>	<input type="checkbox"/>	စက်ပြင်ဆရာ	<input type="checkbox"/>	<input type="checkbox"/>
မှတ်ချက်			မှတ်ချက်			မှတ်ချက်		



(ဃ) ကျေးရွာသို့ ရောက်ရှိနိုင်သည့်လမ်းအခြေအနေ / ကျေးရွာတစ်ရွာသည် မှင်း၏ကျေးရွာအုပ်စုနှင့် ဆက်သွယ်ထားသော လမ်းအခြေအနေ (အောက်ပါတို့ကိုပိုင်းပါ)
 ကျောက်ကြမ်းလမ်း: ကတ္တရာလမ်း: ကွန်ကရစ်လမ်း: မော်တော်ဆိုင်ကယ်လမ်း: ✓
 ကျောက်ခင်းလမ်း: ပြေသာလမ်း: လူသွားလမ်း: အခြား: _____

(င) ကျေးရွာဖွံ့ဖြိုးရေး စီမံကိန်း (Village Development Plan) (အမှန်ဖြစ်ပါ)
 (၁) လူထုပတ်ပြုစီမံကိန်း မတိုင်မီက ကျေးရွာစီမံကိန်း ရှိသလား: _____ မရှိ/ မရှိ/ မသိ ✓
 (၂) ရှိလျှင် မည်သည့်နှစ်က ရေးဆွဲခဲ့သလဲ: _____ နှစ်/ မသိပါ
 (၃) မြို့နယ်အတည်ပြုချက် ရရှိထားသလား: _____ မရှိ/ မရှိ/ မသိ

(စ) ခရီးအကွာအဝေး (Distance)
 (၁) ရွာ (အလယ်) မှ ကျေးရွာအုပ်စု (အလယ်) အကွာအဝေး: မိုင်/မာလုံ _____ ၇ _____ /မသိပါ
 (၂) ဤရွာနှင့် ကျေးရွာအုပ်စုရွာ (အလယ်) သွားချိန်
 ခြောက်ခွေ့ ရာသီ - ထော်လာကျီ/ ဆိုင်ကယ်/ ခြေလျှင် / မြည်း/ လှေ/ အခြား: _____ (: ၁၅) နာရီ
 ဝိုးရာသီ - ထော်လာကျီ/ ဆိုင်ကယ်/ ခြေလျှင် / မြည်း/ လှေ/ အခြား: _____ (၇) နာရီ

(ဆ) သဘာဝဘေး ဤကျေးရွာတွင် ရေကြီးခြင်းကဲ့သို့သော သဘာဝဘေး ကျရောက်ခဲ့မှု
 မရှိ ဖြစ် (ဖော်ပြရန်) _____ ကောက်ခံရခြင်း၊ ကျေးရွာခြင်း။

(ဇ) ကျေးရွာတွင် ဖွဲ့စည်းထားသော အဖွဲ့အစည်းများ
 လူထုပတ်ပြုစီမံကိန်းမတိုင်မီ ဤကျေးရွာတွင် ကျေးရွာဖွံ့ဖြိုးရေးအတွက် အစိုးရ(သို့)ရွာသားများကိုယ်တိုင်(သို့) စီမံကိန်းတစ်ခုခုမှ ဖွဲ့စည်းထားသည့် အဖွဲ့အစည်းများရှိပါသလား။

.....

ရာအိမ်များ အမည် ဦးသိန်းဝင်း

လက်မှတ် ရက်စွဲ

စည်းရုံးရေးမှူး အမည် ဦးသက်မိုးစွန်း

လက်မှတ် ရက်စွဲ



ပုံစံ - ၅ - ၁ ကျေးရွာအခြေခံအချက်အလက်များ (Form PC 1)

လမ်းညွှန်ချက်၊ ကျေးရွာတစ်ရွာသို့ ပထမဆုံးမိတ်ဆက်ခရီး သွားရောက်သောအခါ လူထုစည်းရုံးရေးမှူးသည် ကျေးရွာ ခေါင်းဆောင်များအား ကျေးရွာအချက်အလက်များကို မေတ္တာရပ်ခံ၍ တောင်းခံရသည်။ ဤအချက်အလက်များကို စီမံကိန်း မိတ်ဆက်အစည်းဝေးပေါင်းစည်းတောင်းခံရမည်။ စီမံကိန်းမိတ်ဆက်အစည်းဝေးတွင် လူထုစည်းရုံးရေးမှူးသည် ဤအချက်အလက် များအား ဝစ်ထေးပြီး မှန်ကန်အောင်ပြုလုပ်ရမည်။ ပြီးနောက်တွင် လူထုစည်းရုံးရေးမှူးမှ သတင်းအချက်အလက်ထံသို့ Tablets မှ တစ်စုံ ခြည့်သွင်းရမည်။

ကျေးရွာအုပ်ချုပ်ရေးမှူး အမည် <u>ဒေါ်အိမ်စိန်</u>	ကျေးရွာအုပ်ချုပ်ရေးမှူး၏ ဖုန်းနံပါတ် <u>၉၅၀၀၀၀၀၀၀၀</u>	လူထုစည်းရုံးရေးမှူး၏ အမည် <u>ဒေါ်မိမိ</u>
ပြည်နယ်တိုင်းဒေသကြီး <u>မြို့နယ်</u>	<u>မြို့နယ်</u>	ကျေးရွာအုပ်စု <u>ကျေးရွာ</u>

က၊ လူဦးရေ

လူမျိုးစု	အိမ်ထောင်စုအရေအတွက်	ကိုးကွယ်သည့်ဘာသာ	အိမ်ထောင်စုအရေအတွက်
လူမျိုးစု (၁) <u>ဗမာ</u>	<u>၇၁</u>	ဘာသာ (၁) <u>ဗုဒ္ဓ</u>	<u>၇၁</u>
လူမျိုးစု (၂) -----		ဘာသာ (၂) -----	
လူမျိုးစု (၃) -----		ဘာသာ (၃) -----	
လူမျိုးစုရော -----		ဘာသာရော -----	
	အရေအတွက်		
မသန်စွမ်းသူများ	<u>၂</u>		<u>၂ (မ)</u>
သက်ကြီးရွယ်အိုများ (၆၅ နှစ်နှင့် အထက်)	<u>၁၅</u>	<u>(၉ ကျား)</u>	<u>၁၂ (မ)</u>
စစ်ဘေးရှောင်	-	-	-

လူဦးရေ	အမျိုးသား (အရေအတွက်)	အမျိုးသမီး (အရေအတွက်)
လူမျိုးစု (၁) <u>ဗမာ</u>	<u>၁၉၂</u>	<u>၁၉၀</u>
လူမျိုးစု (၂) -----		
လူမျိုးစု (၃) -----		
အိမ်ထောင်စုဦးစီး	<u>၉၀</u>	<u>၁၁</u>

(ခ) အခြေခံအဆောက်အအုံ အသုံးအဆောင်များ

စာသင်ကျောင်း	အမှတ် ခြံမပါ	ကျန်းမာရေး	အမှတ် ခြံမပါ	တာဝန်ပေး အဆောက်အအုံများ	အမှတ် ခြံမပါ
အထက်တန်းကျောင်း	<input type="checkbox"/>	ဆေးရုံ	<input type="checkbox"/>	စေတီ	<input checked="" type="checkbox"/>
အလယ်တန်းကျောင်း	<input type="checkbox"/>	ကျန်းမာရေးဌာန	<input type="checkbox"/>	ဘုန်းကြီးကျောင်း	<input checked="" type="checkbox"/>
မူလတန်းကျောင်း	<input checked="" type="checkbox"/>	ကျန်းမာရေးဌာနခွဲ	<input type="checkbox"/>	ဟိန္ဒူဌာနကျောင်း	<input type="checkbox"/>
မူကြိုကျောင်း	<input type="checkbox"/>	ဆေးပေးခန်း	<input type="checkbox"/>	ခရစ်ယာန်ကျောင်း	<input type="checkbox"/>
အခြား	<input type="checkbox"/>	အခြား	<input type="checkbox"/>	ဗလီ	<input type="checkbox"/>
မှတ်ချက်		မှတ်ချက်		အခြား <u>ကျောင်း</u>	<input checked="" type="checkbox"/>
				မှတ်ချက်	



(၁) ကျွမ်းကျင်သူများမှတ်တမ်း (ကျေးရွာတွင်နေထိုင်သော သို့မဟုတ် တခြားရွာမှလာရောက်သော ကျွမ်းကျင်သူများ)

	(၁) စာသင်ကျောင်း		(၂) ကျန်းမာရေး			(၃) လက်မှပညာရှင်		
	ရွာတွင်နေထိုင်သူ	အခြားရွာမှလာသူ		ရွာတွင်နေထိုင်သူ	အခြားရွာမှလာသူ		ရွာတွင်နေထိုင်သူ	အခြားရွာမှလာသူ
မှလတန်းပြဆရာ/မ	<input type="checkbox"/>	<input checked="" type="checkbox"/>	ဆရာဝန်	<input type="checkbox"/>	<input type="checkbox"/>	လက်သမား	<input checked="" type="checkbox"/>	<input type="checkbox"/>
အထက်တန်းပြဆရာ/မ	<input type="checkbox"/>	<input type="checkbox"/>	လက်ထောက်ကျန်းမာရေးမှူး	<input type="checkbox"/>	<input type="checkbox"/>	ပန်းရံ	<input type="checkbox"/>	<input type="checkbox"/>
အလယ်တန်းပြဆရာ/မ	<input type="checkbox"/>	<input type="checkbox"/>	အမျိုးသမီးကျန်းမာရေးဆရာမ	<input type="checkbox"/>	<input type="checkbox"/>	လှုပ်စစ်ကျွမ်းကျင်၊ ဦးသမား	<input type="checkbox"/>	<input type="checkbox"/>
မူကြိုဆရာ/မ	<input type="checkbox"/>	<input type="checkbox"/>	သားဖွားဆရာမ	<input type="checkbox"/>	<input type="checkbox"/>	ရေပိုက်သွယ်သူ	<input type="checkbox"/>	<input type="checkbox"/>
အခြား	<input type="checkbox"/>	<input type="checkbox"/>	ပြည်သူ့ကျန်းမာရေးလုပ်သား	<input type="checkbox"/>	<input type="checkbox"/>	စက်ပြင်ဆရာ	<input type="checkbox"/>	<input type="checkbox"/>
မှတ်ချက်			မှတ်ချက်				မှတ်ချက်	

(၁၁) ကျေးရွာသို့ ရောက်ရှိနိုင်သည့် လမ်းအခြေအနေ / ကျေးရွာတစ်ရွာသည် ၎င်း၏ ကျေးရွာအုပ်စုနှင့် ဆက်သွယ်ထားသော လမ်းအခြေအနေ (အောက်ပါတို့ကိုပိုင်းပါ)

ကျောက်ကြမ်းလမ်း
ကျောက်ခင်းလမ်း
ကတ္တရာလမ်း
မြေသားလမ်း
ကွန်ကရစ်လမ်း
လူသွားလမ်း
မော်တော်ဆိုင်ကယ်လမ်း
အခြား

(၁) ကျေးရွာဖွံ့ဖြိုးမှုစီမံချက်

(၁) လူထုပဟိုပြုစီမံကိန်းမစတင်မီ ဤကျေးရွာတွင်ကျေးရွာဖွံ့ဖြိုးမှု စီမံချက်ရှိခဲ့ပါသလား? ပိုင်းပါ
ရှိပါသည်/မရှိပါ/မသိပါ
 (၂) ရှိခဲ့ပါလျှင် ဤစီမံချက်ကို မည်သည့် ခုနှစ်တွင်ပြင်ဆင်ခဲ့ပါသနည်း? နှစ်-----/မသိပါ
 (၃) ဤစီမံချက်ကို ဖြည့်စည်းမှုအတည်ပြုခဲ့ပါသလား? ပြုခဲ့ပါသည်/မပြုခဲ့ပါ/မသိပါ

(၁) ခရီးအကွာအဝေး

(၁) ဤကျေးရွာ၏ပဟိုမှ ၎င်းကျေးရွာအုပ်စု၏ပဟိုအထိ ခရီးခိုင်းမည်မျှကွာဝေးသနည်း? ခိုင်း-----/မသိပါ
 (၂) ဤကျေးရွာမှ ၎င်းကျေးရွာအုပ်စုပဟိုအထိ သွားလာရာတွင်ကြာမြင့်သည့်အချိန်

ခြောက်သွေ့ရာသီတွင်ကြာချိန် ----- ၃၀ မိနစ် ----- ထော်လာရီ/မော်တော်ဆိုင်ကယ်/ခြေလှမ်း/လား/မော်တော်ဆုတ်/
 အခြား -----
 မိုးရာသီတွင်ကြာချိန် ----- ၃၀ မိနစ် ----- ထော်လာရီ/မော်တော်ဆိုင်ကယ်/ခြေလှမ်း/လား/မော်တော်ဆုတ်/
 အခြား -----

(ဆ) ပတ်ဝန်းကျင်ဆိုင်ရာ သဘာဝဘေးအန္တရာယ်

ဤကျေးရွာတွင် ရေကြီးခြင်းကဲ့သို့ သဘာဝဘေးအန္တရာယ်ကျရောက်ဖူးခြင်း ရှိပါသလား။
 မရှိပါ ရှိပါသည် ရှိလျှင်ဖော်ပြပါ မေဇာ (၂၀၁၆)



(ခ) ကျေးရွာတွင် ဖွဲ့စည်းထားသော အဖွဲ့အစည်းများ လူထုဝဟ်ပြုစီမံကိန်းမတိုင်မီ ဤကျေးရွာတွင် ကျေးရွာဖွံ့ဖြိုးရေးအတွက် အစိုးရ (သို့) ရွာဘေးများကိုယ်တိုင် (သို့) စီမံကိန်းတစ်ခုခုမှ ဖွဲ့စည်းထားသည့် အဖွဲ့အစည်းများရှိပါသလော။

(၁) စီမံကိန်း အဖွဲ့အစည်း မှ. (ရှ်) တို့က အဖွဲ့အစည်း

(၂) _____

ကျေးရွာခေါင်းဆောင်

အမည် ဦး တင်အောင်

လက်မှတ် 

နေ့စွဲ ၂၀၂၂.၁၀.၁၇

လူထုစည်းရုံးရေးမှူး

အမည် ဒွေးမယ်

လက်မှတ် 

နေ့စွဲ ၂၀၂၂.၁၀.၁၇



ပုံစံ - ၈ - ၁ ကျေးရွာအခြေခံအချက်အလက်များ (Form PC 1)

လမ်းညွှန်ချက်၊ ကျေးရွာတစ်ရွာသို့ ပထမဆုံးမိတ်ဆက်ရေး သွားရောက်သောအခါ လူထုစည်းရုံးရေးမှူးသည် ကျေးရွာခေါင်းဆောင်များအား ကျေးရွာအချက်အလက်များကို မေတ္တာရပ်ခံ၍ တောင်းခံရသည်။ ဤအချက်အလက်များကို စီမံကိန်းမိတ်ဆက်အစည်းဝေးမတိုင်မီတောင်းခံရမည်။ စီမံကိန်းမိတ်ဆက်အစည်းဝေးတွင် လူထုစည်းရုံးရေးမှူးသည် ဤအချက်အလက်များအား စစ်ဆေးပြီး မှန်ကန်အောင်ပြုလုပ်ရမည်။ ပြီးနောက်တွင် လူထုစည်းရုံးရေးမှူးမှ သတင်းအချက်အလက်ထိသို့ Tablets မှ တဆင့် ဖြည့်သွင်းရမည်။

ကျေးရွာခေါင်းဆောင် အမည် ဦးတင်အုန်း	ကျေးရွာခေါင်းဆောင်၏ ဖုန်းနံပါတ် ၀၇-၇၇၆၆၇၈၉၂၀	လူထုစည်းရုံးရေးမှူး၏ အမည် ခင်မမိုး
ပြည်နယ်/တိုင်းဒေသကြီး မင်္ဂလာဒုံတိုင်းဒေသကြီး	မြို့နယ် ပင်ယုမြို့နယ်	ကျေးရွာအုပ်စု နန်းတပ
ကျေးရွာအုပ်စု ကျောက်စဉ်		

လူမျိုးစု	အိမ်ထောင်စုအရေအတွက်	ကိုးကွယ်သည့်ဘာသာ	အိမ်ထောင်စုအရေအတွက်
လူမျိုးစု (၁) - ဗမာ	၇၁	ဘာသာ (၁) - ဗုဒ္ဓ	၇၁
လူမျိုးစု (၂) -----		ဘာသာ (၂) -----	
လူမျိုးစု (၃) -----		ဘာသာ (၃) -----	
လူမျိုးစုရော -----		ဘာသာရော -----	
အခြား	အရေအတွက်		
မသန်စွမ်းသူများ	၂		၂ (မ)
သက်ကြီးရွယ်အိုများ (၆၅ နှစ် နှင့် အထက်)	၁၀၉	၈ (ကျား)	၁၁ (မ)
စာတန်းရေးရာ			

လူဦးရေ	အမျိုးသား (အရေအတွက်)	အမျိုးသမီး (အရေအတွက်)
လူဦးရေ ၃၇၅	၁၉၁	၁၈၄
လူမျိုးစု (၁) - ဗမာ		
လူမျိုးစု (၂) -----		
လူမျိုးစု (၃) -----		
အခြား		
အိမ်ထောင်စုဦးစီး	၅၈	၁၃

(ခ) အခြေခံအဆောက်အအုံ အသုံးအဆောင်များ

စာသင်ကျောင်း	အမှတ် ခြံစံပါ	ကျန်းမာရေး	အမှတ် ခြံစံပါ	ဘာသာရေး အဆောက် အအုံများ	အမှတ် ခြံစံပါ
အသက်တန်းကျောင်း	<input type="checkbox"/>	ဆေးရုံ	<input type="checkbox"/>	စေတီ	<input checked="" type="checkbox"/>
အလယ်တန်းကျောင်း	<input type="checkbox"/>	ကျန်းမာရေးဌာန	<input type="checkbox"/>	ဘုန်းကြီးကျောင်း	<input checked="" type="checkbox"/>
ပူလတန်းကျောင်း	<input checked="" type="checkbox"/>	ကျန်းမာရေးဌာနခွဲ	<input type="checkbox"/>	ဟိန္ဒူဘုရားကျောင်း	<input type="checkbox"/>
မူကြိုကျောင်း	<input type="checkbox"/>	ဆေးပေးခန်း	<input type="checkbox"/>	ခရစ်ယာန်ကျောင်း	<input type="checkbox"/>
အခြား	<input type="checkbox"/>	အခြား	<input type="checkbox"/>	ဗလီ	<input type="checkbox"/>
				အခြား ၆၇၆	<input checked="" type="checkbox"/>
မှတ်ချက်		မှတ်ချက်		မှတ်ချက်	



(ဂ) ကျွမ်းကျင်သူများမှတ်တမ်း (ကျေးရွာတွင်နေထိုင်သော သို့မဟုတ် တံ ညားရွာမှလာရောက်သော ကျွမ်းကျင်သူများ)

(၁) စာသင်ကျောင်း			(၂) ကျန်းမာရေး			(၃) လက်မှုပညာရှင်		
	ရွာတွင်နေထိုင်သူ	အခြားရွာမှလာသူ		ရွာတွင်နေထိုင်သူ	အခြားရွာမှလာသူ		ရွာတွင်နေထိုင်သူ	အခြားရွာမှလာသူ
မူလတန်းပြဆရာ/မ	<input type="checkbox"/>	<input checked="" type="checkbox"/>	ဆရာဝန်	<input type="checkbox"/>	<input type="checkbox"/>	လက်သမား	<input checked="" type="checkbox"/>	<input type="checkbox"/>
အထက်တန်းပြဆရာ/မ	<input type="checkbox"/>	<input type="checkbox"/>	လက်ထောက်ကျန်းမာရေးမှူး	<input type="checkbox"/>	<input type="checkbox"/>	ပန်းရံ	<input type="checkbox"/>	<input type="checkbox"/>
အလယ်တန်းပြဆရာ/မ	<input type="checkbox"/>	<input type="checkbox"/>	အမျိုးသမီးကျန်းမာရေးဆရာမ	<input type="checkbox"/>	<input type="checkbox"/>	လျှပ်စစ်ကျွမ်းကျင်၊ ဖိသမား	<input type="checkbox"/>	<input type="checkbox"/>
မူကြိုဆရာ/မ	<input type="checkbox"/>	<input type="checkbox"/>	သားဖွားဆေးရာမ	<input checked="" type="checkbox"/>	<input type="checkbox"/>	ရေပိုက်သူယ်သူ	<input type="checkbox"/>	<input type="checkbox"/>
အခြား	<input type="checkbox"/>	<input type="checkbox"/>	ပြည်သူ့ကျန်းမာရေးလုပ်သား	<input type="checkbox"/>	<input type="checkbox"/>	စက်ပြင်ဆရာ	<input type="checkbox"/>	<input type="checkbox"/>
မှတ်ချက်				မှတ်ချက် 5				မှတ်ချက်

(ဃ) ကျေးရွာသို့ ရောက်ရှိနိုင်သည့် လမ်းအခြေအနေ / ကျေးရွာတစ်ရွာသည် ၎င်း၏ ကျေးရွာအုပ်စုနှင့် ဆက်သွယ်ထားသော လမ်းအခြေအနေ (အောက်ပါပုံကို ဝိုင်းပါ)

ကျောက်ကြမ်းလမ်း ကတ္တရာလမ်း ကွန်ကရစ်လမ်း မော်တော်ဆိုင်ကယ်လမ်း
 ကျောက်ခင်းလမ်း မြေသားလမ်း လူသွားလမ်း အခြား _____

(င) ကျေးရွာဖွံ့ဖြိုးမှုစီမံချက်

- (၁) လူထုဗဟိုပြုစီမံကိန်းမစတင်မီ ဤကျေးရွာတွင်ကျေးရွာဖွံ့ဖြိုးမှု စီမံချက်ရှိခဲ့ပါသလား? ဝိုင်းပါ
ရှိပါသည်/မရှိပါ/မသိပါ
- (၂) ရှိခဲ့ပါလျှင် ဤစီမံချက်ကို မည်သည့် ခုနှစ်တွင်ပြင်ဆင်ခဲ့ပါသနည်း? နှစ်-----/မသိပါ
- (၃) ဤစီမံချက်ကို မြို့နယ်မှအတည်ပြုခဲ့ပါသလား? ပြုခဲ့ပါသည်/မပြုခဲ့ပါ /မသိပါ

(စ) ခရီးအကွာအဝေး

- (၁) ဤကျေးရွာ၏ဗဟိုမှ ၎င်းကျေးရွာအုပ်စု၏ဗဟိုအထိ ခရီးမိုင်မည်မျှကွာဝေးသနည်း? မိုင်-----/မသိပါ
- (၂) ဤကျေးရွာမှ ၎င်းကျေးရွာအုပ်စုဗဟိုအထိ သွားလာရာတွင်ကြာမြင့်သည့်အချိန်။

ခြောက်သွေ့ရာသီတွင်ကြာချိန် ၇ မိနစ် ----- ထော်လာဂျီ/မော်တော်ဆိုင်ကယ်/မြေလျင်/လား/မော်တော်ဘုတ်/
 အခြား -----
 မိုးရာသီတွင်ကြာချိန် ၁၀ မိနစ် ----- ထော်လာဂျီ/မော်တော်ဆိုင်ကယ်/မြေလျင်/လား/မော်တော်ဘုတ်/
 အခြား -----

(ဆ) ပတ်ဝန်းကျင်ဆိုင်ရာ သဘာဝဘေးအန္တရာယ်

ဤကျေးရွာတွင် ရေကြီးခြင်းကဲ့သို့ သဘာဝဘေးအန္တရာယ်ကျရောက်ဖူးခြင်း ရှိပါသလား။
 မရှိပါ ရှိပါသည် ရှိလျှင်ဖော်ပြပါ ----- ခဲတေး (၂၀၁၆)

(ဇ) ကျေးရွာတွင် ဇွဲစည်းထားသော အဖွဲ့အစည်းများ
 လူထုဗဟိုပြုစီမံကိန်းမတိုင်မီ ဤကျေးရွာတွင် ကျေးရွာဖွံ့ဖြိုးရေးအတွက် အစိုးရ (သို့) ရွာသားများကိုယ်တိုင်(သို့) စီမံကိန်းတစ်ခုခု ဇွဲစည်းထားသည့် အဖွဲ့အစည်းများရှိပါသလား။

- (၁) ခဲတေးအစိုးရ ဖွံ့ဖြိုးရေးအဖွဲ့
- (၂) အခြား ကျေးရွာ အဖွဲ့အစည်း



(ဈ) အထွေထွေအုပ်ချုပ်ရေး ဦးစီးဌာန (GAD) မှ မှတ်တမ်းတင်ထားခြင်း
 ဤကျေးရွာသည် အထွေထွေအုပ်ချုပ်ရေး ဦးစီးဌာန (GAD) မှ မှတ်တမ်းတင်ထားမှု ရှိပါသလား။
 မရှိပါ ရှိပါသည်

ကျေးရွာခေါင်းစောင်

အမည်

ဦး စာဇာန်

လက်မှတ်

 နေ့စွဲ 15.10.2017

လူထုစည်းရုံးရေးမှူး

အမည်

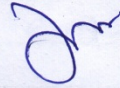
ခင်မမိုး 



၁၀။ ပုံစံ ၈-၂။ စီမံကိန်းစက်ဝန်းအချိန်ဇယား

ပုံစံ ၈-၂ - စီမံကိန်းစက်ဝန်းအချိန်ဇယား (PC 2)

လမ်းညွှန်ရှာသက်ဆိုင်ရာလုပ်ငန်းများ/လက်ထောက်နည်းပညာနည်းပညာများမှ စီမံကိန်းစက်ဝန်းအဆင့်တစ်ခုစီ ပြီးစီးတိုင်းကျေးရွာနှင့် ကျေးရွာအုပ်စု အတွက်ကျွဲပုံစံကျိတ်ပြည့်သွင်းရမည်။
 စည်းရုံးရေးမှူး/ဝန်ထမ်း အမည် ဦးသက်လွင် :

နေ့စွဲ ၂၀၁၇.၁၂.၂၆ စက်ဝန်းအားအမှတ်ပြုပေးခြင်း စက်ဝန်း(၁) ✓ စက်ဝန်း(၂) စက်ဝန်း(၃) စက်ဝန်း(၄) စက်ဝန်း(၅)

ပြည်နယ်/တိုင်း မစ်ဒဲလ် မြို့နယ် ပုသိမ် ကျေးရွာအုပ်စု ပုသိမ် ကျေးရွာ ပုသိမ် :

စီမံကိန်းစက်ဝန်းအချိန်ဇယား	နေ့စွဲ		အစည်းအဝေးတွင်တက်ရောက်သူအရေအတွက်			
	စတင်သည့်နေ့	ပြီးသည့်နေ့	အချိုးသားအရေအတွက်	အချိုးသမီးအရေအတွက်	အိမ်ထောင်စုအရေအတွက်	လူချိုးစု တက်ရောက်သူ အရေအတွက် လူချိုးစုအမည်
၁. ကျေးရွာစီမံကိန်း စီမံဆက်အစည်းအဝေး	၇.၁.၂၀၁၆	၇.၁.၂၀၁၆	၅၀	၇၅	၇၀	-
၂. ကျေးရွာဖွံ့ဖြိုးရေး စီမံချက်ရေးဆွဲခြင်း အစည်းအဝေး	၇.၂.၂၀၁၆	၇.၂.၂၀၁၆	၂၅	၇၁	၇၀	-
၃. ကျေးရွာအုပ်စု လုပ်ငန်း ဆုံးဖြတ်ချက်ချသည့်အစည်းအဝေး						-
၄. မြို့နယ်အဆင့်စီမံကိန်းရေးဆွဲရေးနှင့်အကောင်အထည်ဖော်ရေးကော်မတီ၏ စီမံကိန်း သုံးသပ်မှုအစည်းအဝေး			မလို	မလို	မလို	မလို
၅. မြို့နယ် စီမံကိန်းရေးဆွဲရေးနှင့် အကောင်အထည်ဖော်ရေးကော်မတီ၏ဆုံးဖြတ်မှုကို ရွာသို့ အသိပေးအကြောင်း ကြားသည့်အစည်းအဝေး						-
၆. စီမံကိန်းလုပ်ငန်းစဉ်စီမံချက်ရေးဆွဲခြင်း အစည်းအဝေး	မလို	မလို	မလို	မလို	မလို	မလို
၆.၁။ စီမံကိန်းလုပ်ငန်း အကောင်အထည်ဖော်ရေးအစီအစဉ် ရေးဆွဲခြင်း						-
၆.၂။ ဂယ်လူရေးအစီအစဉ် ရေးဆွဲခြင်း						-



စီမံကိန်းဆောင်ရွက်မှုအဆင့်များ	နေ့စွဲ		အစည်းအဝေးတွင်တက်ရောက်သူအရေအတွက်			
	စတင်သည့်နေ့	ပြီးစီးသည့်နေ့	အချိန်သက်တမ်း	အချိန်သက်တမ်း	အချိန်သက်တမ်း	လူနံပါတ်
၆. သဘောတူညီချက်များကို လျာထားအစီအစဉ် ရေးဆွဲခြင်း						
၆.၄။ ပြင်/ထိန်းအစီအစဉ် ရေးဆွဲခြင်း						
၇. စီမံကိန်းလုပ်ငန်းစွဲ တိုးတက်မှု စောင့်ကြည့်လေ့လာစာတမ်းအစည်းအဝေး	မလို	မလို	မလို	မလို	မလို	မလို
၇.၁။ အစည်းအဝေး ပထမအကြိမ်						
၇.၂။ အစည်းအဝေး ဒုတိယအကြိမ်						
၇.၃။ အစည်းအဝေး တတိယအကြိမ်						
၈. စီမံကိန်းလုပ်ငန်းစွဲ အပြီးသတ်စစ်ဆေးရေးအစည်းအဝေး						
၉. လူထုစစ်ဆေးမှုအစည်းအဝေး						



ပုံစံ - ၀၂ - စီမံကိန်းစက်ဝန်းအချိန်ဇယား (FC 2)

လယ်ယာမြေအကျိုးအမြတ် ဝယ်ယူရန်အတွက် ဝယ်ယူသူ/လက်ထောက်နှစ်ဦးစလုံးသည် ဝယ်ယူမှု/အရောင်းချမှု စီမံကိန်းစက်ဝန်းအတွက် တစ်ပြိုင်တည်း တွေးခေါ်ချက်အတွက် ဤပုံစံကို ဖြည့်သွင်းရမည်။
 ဝယ်ယူသူ/အရောင်းချသူ/လက်ထောက် အမည် အောင်မယ်
 နေ့စွဲ ၂၀၂၀.၁၂.၀၅
 ဖြည့်နှယ်/တိုင်း စစ်ကိုင်း မြို့နယ်/ပရိသေဒ် အင်းစိန် ကျေးရွာ

စတင်သည့် ဇန.	ပြီးဆုံးသည့် ဇန.	အစဉ်အလျောက် အစီအစဉ်			လူမျိုးစု/အမျိုးအနွယ် အစုအဝေးနှင့် လူမျိုးစုအမည်
		အမျိုးသား အရေအတွက်	အမျိုးသမီး အရေအတွက်	အိမ်ထောင်စု အရေအတွက်	
၁.၂.၀၅	၂.၂.၀၅	၄၃	၄၇	၉၀	ဇာ
၃.၂.၀၅	၃.၂.၀၅	၄၇	၄၈	၉၅	ဇာ
၅.၂.၀၅	၅.၂.၀၅	၁၉	၁၄	၃၃	ဇာ
၂၇.၂.၀၅	၂၇.၂.၀၅	မရှိ	မရှိ	မရှိ	မရှိ
၉.၃.၀၅	၉.၃.၀၅	၂၅	၂၈	၅၃	ဇာ
၁၁.၃.၀၅	၁၁.၃.၀၅	၂၅	၂၇	၅၂	ဇာ



အမျိုးအမည်	၁၁-၃၀၇	၂၁	၂၈	၅၃	၅၃	၅၃
၆.၄။ သတ္တဝါရေးအဖွဲ့အစည်း ရေးဆွဲခြင်း	၁၁-၃၀၇					
၆.၄။ ပြင်/ထိန်းအဖွဲ့အစည်း ရေးဆွဲခြင်း	၁၁-၃၀၇	၂၁	၂၈	၅၃	၅၃	၅၈
၇။ စီမံကိန်းလုပ်ငန်းခွဲ တိုးတက်မှု စတင်ကြည့် အစည်းအဝေး	၂၅-၅၀၇	၂၅-၅၀၇	၃၆	၃၆	၃၆	၄၆
၇.၁။ အစည်းအဝေး ယထာယအကြိမ်						
၇.၂။ အစည်းအဝေး ဒုတိယအကြိမ်						
၇.၃။ အစည်းအဝေး တတိယအကြိမ်						
၈။ စီမံကိန်းလုပ်ငန်းခွဲ အပြီးသတ်စစ်ဆေးခြင်း အစည်းအဝေး	၅-၄-၀၇	၅-၄-၀၇	၆၅	၅၅	၅၅	၅၈
၉။ လူထုစစ်ဆေးမှုအစည်းအဝေး	၅-၄-၀၇	၅-၄-၀၇	၆၅	၆၅	၆၅	၆၈



(- ၈ - ၂ - စီမံကိန်းစက်ဝန်းအချိန်ဇယား (PC 2)

လမ်းညွှန်မှုအား သက်ဆိုင်ရာလူထုစုစည်းမှုရေးရာ/လက်ထောက်နည်းပညာများများမှ စီမံကိန်းစက်ဝန်းအဆင့်တစ်ခုစီပြီးစီးတိုင်း ကျေးရွာအုပ်စုအတွက် တွင်ပုံစံကို ပြည့်စုံစေရမည်။

စုစည်းမှုရေးရာ/ဝန်ထမ်း အမည် ခေါ်ဇဉ်

နေ့စွဲ ၁၈.၁၀.၂၀၁၇ စက်ဝန်းအားအမှတ်ကြိမ်ပါ စက်ဝန်း(၀) စက်ဝန်း(၂) စက်ဝန်း(၃) စက်ဝန်း (၄)

ပြည်နယ်/တိုင်း မန္တလေး ကျေးရွာအုပ်စု ဒုန်းစပ် ကျေးရွာ အရှင်မာရ်

စီမံကိန်းစတင်ချိန်အဆင့်များ	နေ့စွဲ		အစည်းအဝေးတွင်တက်ရောက်သူအရေအတွက်			
	စတင်သည့် နေ့	ပြီးဆုံးသည့်နေ့	အမျိုးသား အရေအတွက်	အမျိုးသမီး အရေအတွက်	အိမ်ထောင်စု အရေအတွက်	လူမျိုးစုတိုင်းရောက်သူ အရေအတွက် နှင့် လူမျိုးစုအမည်
၁။ ကျေးရွာစီမံကိန်း စိတ်ကော်အစည်းအဝေး	၁၈.၁၀.၁၇	၁၈.၁၀.၁၇	၂၈	၁၅	၅၈	၅၈ မာ
၂။ ကျေးရွာဖွံ့ဖြိုးရေး စီမံချက်ရေးဆွဲခြင်း အစည်းအဝေး	၁၈.၁၀.၁၇	၁၈.၁၀.၁၇	၃၈	၅၈	၅၈	၅၈ မာ
၃။ ကျေးရွာအုပ်စု လုပ်ငန်းစဉ်ပြတ်ချက်ချသည့် အစည်းအဝေး	၂၄.၁၀.၁၇	၂၄.၁၀.၁၇	၃၄	၃၇	၄၁	၄၁ မာ
၄။ မြို့နယ်အဆင့် စီမံကိန်းရေးဆွဲရေး နှင့် အကောင်အထည်ဖော်ရေးကော်မတီ၏ စီမံကိန်း သုံးသပ်မှု အစည်းအဝေး			မလို	မလို	မလို	မလို
၅။ မြို့နယ် စီမံကိန်းရေးဆွဲရေး နှင့် အကောင်အထည်ဖော်ရေး ကော်မတီ၏ဆုံးဖြတ်မှုကို ရွာသို့ အသိပေး အကြောင်းကြားသည့် အစည်းအဝေး						
၆။ စီမံကိန်းလုပ်ငန်းခွဲစီမံချက်ရေးဆွဲခြင်း အစည်းအဝေး						
၆.၀။ စီမံကိန်းလုပ်ငန်း အကောင်အထည်ဖော်ရေးအစီအစဉ် ရေးဆွဲခြင်း						



စီမံကိန်းဆောင်ရွက်မှုအဆင့်များ	နေ့စွဲ		အစည်းအဝေးတွင်တက်ရောက်သူအရေအတွက်			
	စတင်သည့်နေ့	ပြီးစီးသည့်နေ့	အမျိုးသားအရေအတွက်	အမျိုးသမီးအရေအတွက်	အိမ်ထောင်စုအရေအတွက်	လူချိန်စာရင်းအတွက် လူချိန်အမည်
၆. ဥပဒေရေးရာကော်မရှင်များ လျာထားအစီအစဉ် ရေးဆွဲခြင်း						
၆.၄ ဖြစ်/ထိန်းအစီအစဉ် ရေးဆွဲခြင်း						
၇. စီမံကိန်းလုပ်ငန်းစွဲ တိုးတက်မှု စောင့်ကြည့်လစဉ်အစည်းအဝေး	မလို	မလို	မလို	မလို	မလို	မလို
၇.၁။ အစည်းအဝေး ပထမအကြိမ်						
၇.၂။ အစည်းအဝေး ဒုတိယအကြိမ်						
၇.၃။ အစည်းအဝေး တတိယအကြိမ်						
၈. စီမံကိန်းလုပ်ငန်းစွဲ အပြီးသတ်စစ်ဆေးခြင်းအစည်းအဝေး						
၉. လူထုစစ်ဆေးပွဲအစည်းအဝေး						



၁၁။ ပုံစံ ၈-၃။ ကျေးရွာဖွံ့ဖြိုးရေးဦးစားဇယားအစီအစဉ်

ပုံစံ ၈-၃ ကျေးရွာဖွံ့ဖြိုးရေး ဦးစားဇယားအစီအစဉ် (Form PC 3)

လမ်းညွှန်ရွက်/ အဆင့် (၃) ကျေးရွာမှော်မှန်းချက်အစည်းအဝေး ပြီးဆုံးသောအခါ ကျေးရွာစီမံကိန်း အထောက်အကူပြုကော်မတီသည် လူထုစည်းရုံးရေးမှူးအကူအညီဖြင့် ဤပုံစံကိုဖြည့်စုံအောင် ဖြည့်သွင်းရမည်။ အားလုံးသော အခက်အခဲအတားအဆီးများ၊ ဖွံ့ဖြိုးမှုဦးစားဇယားအစီအစဉ်များ၊ လူထုဗဟိုပြုစီမံကိန်း၏ ရန်ပုံငွေအရင်းအမြစ်နှင့် မသက်ဆိုင်သည့် လုပ်ငန်းများအားလုံးကိုဖော်ပြရမည်။

လူထုစည်းရုံးရေးမှူး/ဝန်ထမ်း အမည် ဦးသက်နိုင်

နေ့စွဲ 13.1.2016 စက်ဝန်းအား အမှတ်ခြစ်ပါ (✓) စက်ဝန်း(၁)၊ စက်ဝန်း (၂) စက်ဝန်း (၃) စက်ဝန်း (၄)

ပြည်နယ်/တိုင်း	မြို့နယ်	ကျေးရွာအုပ်စု	ကျေးရွာ
စစ်ကိုင်း	ပင်လယ်ဘူး	နဂါးတပ်	ကျောက်ခို

က. အခက်အခဲအတားအဆီးများအားဆွေးနွေးခြင်း - ယခုလက်ရှိအခြေအနေတွင်ဤကျေးရွာဖွံ့ဖြိုးတိုးတက်ရေးအတွက် အဓိကအခက်အခဲအတားအဆီးများသည် မည်သည်များဖြစ်ပါသနည်း(အမျိုးသား/သမီး အနည်းဆုံးအခက်အခဲ ၅ ခုစီဖော်ပြပါ)

အမျိုးသား အဖွဲ့မှတင်ပြသောအခက်အခဲအတားအဆီးများ	အမျိုးသမီး အဖွဲ့မှတင်ပြသောအခက်အခဲအတားအဆီးများ
၁ စာသင်ကျောင်း မြေမီ	၁ စာကြည့်တိုက်
၂ ရွာတွင်းလမ်း	၂ ကျောင်းဆေးသုတ်
၃ ရွာချင်းဆက်လမ်း	၃ ရွာတွင်းလမ်း
၄ ရေပိုက်ရေဆွဲသန့် ရေကန်	၄ ရေကန် 'ငါးစိမ်း' ရေဆွဲမည်
၅ ဟောခန်းစာ	၅ ရွာချင်းဆက်လမ်း

ခ. မှော်မှန်းခြင်း- ဤကျေးရွာဖွံ့ဖြိုးတိုးတက်ရေးအတွက်နောင်လာမည့် (၅) နှစ်အားရည်ရွယ်၍ ဆောင်ရွက်ရန်အတွက် မည်သည့်အရာများသည်အဓိကမှော်မှန်းချက်ဖြစ်သနည်း။

အမျိုးသားအဖွဲ့မှတင်ပြသောမှော်မှန်းချက်များ	အမျိုးသမီးအဖွဲ့မှတင်ပြသောမှော်မှန်းချက်များ
၁ စာသင်ကျောင်း မြေမီ	၁ စာကြည့်တိုက်ဆောက်လုပ်ဖို့
၂ ရွာတွင်းလမ်း မြေမီ	၂ ကျောင်းဆေးသုတ်ဖို့
၃ ရွာချင်းဆက်လမ်း မြေမီ	၃ ရွာတွင်းလမ်း မြေမီ
၄ ရေပိုက်ရေဆွဲသန့် ရေဖို့	၄ ရေကန်ဆောက်လုပ်ဖို့
၅ ဟောခန်းစာ ဆောက်လုပ်ဖို့	၅ ရွာချင်းဆက်လမ်း ဖြစ်ရမည်



၈. ဤကျေးရွာ၏ လာမည့် (၃) နှစ်အတွက် ဦးစားပေး ဖွံ့ဖြိုးတိုးတက်မှု လုပ်ငန်း အစီအစဉ်များအားဖော်ပြပါ။
 (လူထုပဟိုပြုစီမံကိန်း ရံပုံငွေအတွက် အဆိုပြုသော အစီအစဉ်များကိုဦးစားပေး အဆင့်အလိုက်ဖော်ပြပြီး ကျန် လူထုပဟိုပြု စီမံကိန်း
 ရန်ပုံငွေအရင်းအမြစ်နှင့် မပတ်သက်သည့်အစီအစဉ်များလည်းဖော်ပြရန်ဖြစ်သည်)

ကျေးရွာအတွက်ဦးစားပေးဖွံ့ဖြိုးတိုး တက်မှု လုပ်ငန်းစဉ်များ	အဆိုပြုသူ (အမျိုးသားများ/ အမျိုးသမီးများ/ အမျိုးသား+အမျိုး သမီး)	လူထုပဟိုပြုစီမံကိန်းအတွက် အဆိုပြုသည် (ဦးစားပေးအဆင့် အလိုက်ဖော်ပြပါ)	ခန့်မှန်း ကုန်ကျ စရိတ်	အကျိုးခံစား ခွင့်ရှိသူခန့်. မှန်းခြေ အရေ အတွက်
၁ စာစာ ခုတ်ထုတ်	မ	၅	ခန့်မှန်း - ၈၀	
၂ စာသင်ကျောင်း ၆၂ ဖြစ်	ကျား + မ	၇	ခန့်မှန်း - ၆၀	
၃ ရွာတွင်း နတ်ပူဇော်	"	၁	ခန့်မှန်း - ၁၅၀	
၄ ရွာတွင်း ဆက်လက်ပူဇော်	"	၂	ခန့်မှန်း - ၁၅၀	
၅ စိမ့် စက် ရေအဖွဲ့	ကျား	၃	ခန့်မှန်း - ၃၀၀	
၆				

ဥက္ကဋ္ဌ ၊ ကျေးရွာစီမံကိန်းအထောက်အကူပြုကော်မတီမှအတည်ပြုသည်။

အမည် ဦးခင်စောဝင်း လက်မှတ် Win ၈.၃



ပုံစံ ၈-၃ ကျေးရွာဖွံ့ဖြိုးရေး ဦးစားပေးအစီအစဉ် (Form PC 3)

လယ်ညွှန်ချက်/ အဆင့် (၃) ကျေးရွာမှော်မှန်းချက်အစဉ်အစား ပြီးဆုံးသောအခါ ကျေးရွာစီမံကိန်း အထောက်အကူပြုကော်မတီသည် လူထုစည်းရုံးရေးမှူးအကူအညီဖြင့် ဤပုံစံကိုပြည့်စုံအောင် ဖြည့်သွင်းရမည်။ အားလုံးသော အခက်အခဲအတားအဆီးများ၊ ဖွံ့ဖြိုးမှုဦးစားပေးအစီအစဉ်များ၊ လူထုပဟိုပြုစီမံကိန်း၏ ရန်ပုံငွေအရင်းအမြစ်နှင့် မသက်ဆိုင်သည့် လုပ်ငန်းများအားလုံးကိုဖော်ပြရမည်။

လူထုစည်းရုံးရေးမှူး/ဝန်ထမ်း အမည် ဦးသက်နိုင်စိုး

နေ့စွဲ 13.7.2016 စက်ဝန်းအား အမှတ်ခြစ်ပါ (✓) စက်ဝန်း(၁) စက်ဝန်း (၂) စက်ဝန်း (၃) စက်ဝန်း (၄)

ပြည်နယ်/တိုင်း <u>စစ်ကိုင်း</u>	မြို့နယ် <u>ပင်မပင်မ</u>	ကျေးရွာအုပ်စု <u>မင်းတင်</u>	ကျေးရွာ <u>ရွှေကန်တို</u>
------------------------------------	-----------------------------	---------------------------------	------------------------------

က. အခက်အခဲအတားအဆီးများအားရွေးချယ်ခြင်း - ယခုလက်ရှိအခြေအနေတွင်ဤကျေးရွာဖွံ့ဖြိုးတိုးတက်ရေးအတွက် အဓိကအခက်အခဲအတားအဆီးများသည် မည်သည့်အမျိုးအစားဖြစ်ပါသနည်း(အမျိုးသား/သမီး အနည်းဆုံးအခက်အခဲ ၅ ခုစီဖော်ပြပါ)

အမျိုးသား အဖွဲ့မှတင်ပြသောအခက်အခဲအတားအဆီးများ	အမျိုးသမီး အဖွဲ့မှတင်ပြသောအခက်အခဲအတားအဆီးများ
၁ လက်သား သစ်တော	၁ စက်ချွတ်၊ စာတို၊ မင်းတို၊ သစ်တော
၂ ကား၊ ဝယ်ငွေလှူသစ်တော	၂ စိုက်ပျိုးရေး၊ နည်း၊ ပညာသစ်တော
၃ ရွှံ့ချွတ်တောသစ်တော	၃ ရွှံ့ချွတ်တော သစ်တော
၄ စိုက်ပျိုးရေး၊ နည်း၊ ပညာသစ်တော	၄ နာလွှာမင် သစ်တော
၅ မင်းတို၊ မင်း၊ ၃ သစ်တော	၅ အာသေးကား၊ ချွတ်၊ ခွေ

ခ. မှော်မှန်းခြင်း- ဤကျေးရွာဖွံ့ဖြိုးတိုးတက်ရေးအတွက်နောင်လာမည့် (၅) နှစ်အားရည်ရွယ်၍ ဆောင်ရွက်ရန်အတွက် မည်သည့်အရာများသည်အဓိကမှော်မှန်းချက်ဖြစ်သနည်း။

အမျိုးသားအဖွဲ့မှတင်ပြသောမှော်မှန်းချက်များ	အမျိုးသမီးအဖွဲ့မှတင်ပြသောမှော်မှန်းချက်များ
၁ လက်သား၊ ပညာတတ်အောင်ဖို့	၁ စက်ချွတ်၊ စာတို၊ မင်းတို၊ ချား၊ တတ်အောင်ဖို့
၂ ကား၊ မြေဖွတ်တတ်ဖို့	၂ စိုက်ပျိုးရေး၊ နည်း၊ သိရှိဖို့
၃ ရွှံ့ချွတ်တောအား မြေတတ်ဖို့	၃ ရွှံ့ချွတ်တောအား မြေတတ်ဖို့
၄ စိုက်ပျိုးရေး၊ နည်း၊ ချား၊ သိရှိဖို့	၄ နာလွှာမင်ဆိုင်းချား၊ ဖွင့်ဖို့
၅ မင်းတို၊ မင်း၊ ၃ ပညာတတ်အောင်ဖို့	၅ ချွတ်၊ ခွေချား၊ ရရှိဖို့



၈. ဤကျေးရွာ၏ လာမည့် (၃) နှစ်အတွက် ဦးစားပေး ဖွံ့ဖြိုးတိုးတက်မှု လုပ်ငန်း အစီအစဉ်များအားဖော်ပြပါ။
 (လူထုဝေဟင်္ဂါပြုစီမံကိန်း ရံပုံငွေအတွက် အဆိုပြုသော အစီအစဉ်များကိုဦးစားပေး အဆင့်အလိုက်ဖော်ပြပြီး ကျန် လူထုဝေဟင်္ဂါပြု စီမံကိန်း ရန်ပုံငွေအရင်းအမြစ်နှင့် ယတ်သက်သည့်အစီအစဉ်များလည်းဖော်ပြရန်ဖြစ်သည်)

ကျေးရွာအတွက်ဦးစားပေးဖွံ့ဖြိုးတိုးတက်မှု လုပ်ငန်းစဉ်များ	အဆိုပြုသူ (အမျိုးသားများ/ အမျိုးသမီးများ/ အမျိုးသား+အမျိုးသမီး)	လူထုဝေဟင်္ဂါပြုစီမံကိန်းအတွက် အဆိုပြုသည် (ဦးစားပေးအဆင့် အလိုက်ဖော်ပြပါ)	ခန့်မှန်း ကုန်ကျ စရိတ်	အကျိုးခံစား ခွင့်ရှိသူခန့်မှန်းခြေ အရေအတွက်
၁။ အ ဗွမ္မေ သစ်တော	မ	၄		
၂။ စက်ချွတ် တံတိုင်း ဖွဲ့စည်း	မ	၅		
၃။ ကွန်ပျူတာ သစ်တော	ကျား + မ	၃		
၄။ ခပ်ဇွန် သစ်တော	ကျား	၁		
၅။ စိုက်ပျိုးရေး နည်းပညာ အင်တာနက်	"	၂		
၆။				

ဥက္ကဋ္ဌ ၊ ကျေးရွာစီမံကိန်းအထောက်အကူပြုကော်မတီမှအတည်ပြုသည်။

အမည် ဦးခင်မာမာဝင်း လက်မှတ် Win ၀၇.၉



ပုံစံ - ၈ - ၃ ကျေးရွာခွဲ၊ ဖြိုးရေး ဦးစားပေးအစီအစဉ် (Form PC 3)

လမ်းညွှန်ရှာဖွေ အဆင့်(၃) ကျေးရွာမှိုက်မှိုက်ချက်အစည်းအဝေး ဖြိုးဆုံးသောအခါ ကျေးရွာစီမံကိန်း အထောက်အကူပြု ကော်မတီသည် လူထုစည်းရုံးရေးမှူးအကူအညီဖြင့် ဤပုံစံကိုပြည့်စုံအောင် ဖြည့်သွင်းရမည်။

လူထုစည်းရုံးရေးမှူး/ဝန်ထမ်း အမည်	ဒေါ်မမိ
နေ့စွဲ	၂၀၂၁.၁၀.၂၀
ပြည်နယ်/တိုင်း	မန္တလေး
မြို့နယ်/ပရိသတ်	ကျေးရွာအုပ်စု
ကျေးရွာ	ကျေးရွာ

က။ အခက်အခဲအတားအဆီးများအားဆွေးနွေးခြင်း - ယခုလက်ရှိအခြေအနေတွင် ဤကျေးရွာခွဲ၊ ဖြိုးတိုးတက်ရေးအတွက် အဓိက အခက်အခဲအတားအဆီးများသည် မည်သည်များဖြစ်ပါသနည်း။ (အမျိုးသား/သမီး အနည်းဆုံးအခက်အခဲ ၅ ခုစီဖော်ပြပါ)

အမျိုးသား အဖွဲ့မှ တင်ပြသောအခက်အခဲအတားအဆီးများ	အမျိုးသမီး အဖွဲ့မှ တင်ပြသောအခက်အခဲအတားအဆီးများ
၁ ရေကျပ် / ရေခက်စွဲ မရှိခြင်း	၁ ရေကျပ် / ရေခက်စွဲ မရှိခြင်း
၂ ချွေးချွမ်း၊ ဆေးရောင် မရှိခြင်း	၂ ချွေးချွမ်း၊ ဆေးရောင် မရှိခြင်း
၃ မျှော်၊ ကုန်၊ ကျွေး၊ စားနပ်ရိက္ခာ မရှိခြင်း	၃ မျှော်၊ ကုန်၊ ကျွေး၊ စားနပ်ရိက္ခာ မရှိခြင်း
၄ စိမ်းစမ်း၊ ကျွေး၊ ကျွေး၊ ကျွေး	၄ စိမ်းစမ်း၊ ကျွေး၊ ကျွေး၊ ကျွေး
၅ စာကြည့်တိုက် မရှိခြင်း	၅ စာကြည့်တိုက် မရှိခြင်း
၆ ကလေးစားချောမွေ့မှု မရှိခြင်း	၆ ကလေးစားချောမွေ့မှု မရှိခြင်း
၇ မျိုးစေ့၊ မျိုးသိမ်း မရှိခြင်း	၇ မျိုးစေ့၊ မျိုးသိမ်း မရှိခြင်း
၈ မြေယာ၊ ရေ၊ နေ၊ ပညာ မရှိခြင်း	၈ မြေယာ၊ ရေ၊ နေ၊ ပညာ မရှိခြင်း
၉ စက်မှု၊ ကုန်၊ ပျက်စီးမှု မရှိခြင်း	၉ စက်မှု၊ ကုန်၊ ပျက်စီးမှု မရှိခြင်း
၁၀ စက်မှု၊ ကုန်၊ ပျက်စီးမှု မရှိခြင်း	၁၀ စက်မှု၊ ကုန်၊ ပျက်စီးမှု မရှိခြင်း

ခ။ မှိုက်မှိုက်ခြင်း - နောင်လာမည့် (၅) နှစ် အတွင်း ကျေးရွာခွဲ၊ ဖြိုးရေး မှိုက်မှိုက်လျာထားချက်များအား တင်ပြပါ။

အမျိုးသားအဖွဲ့မှ တင်ပြသောမှိုက်မှိုက်ချက်များ	အမျိုးသမီးအဖွဲ့မှ တင်ပြသောမှိုက်မှိုက်ချက်များ
၁ ရေကျပ် / ရေခက်စွဲ စောင့်ကြည့်	၁ ရေကျပ် / ရေခက်စွဲ စောင့်ကြည့်
၂ ချွေးချွမ်း၊ ဆေးရောင် ကြည့်	၂ ချွေးချွမ်း၊ ဆေးရောင် ကြည့်
၃ မျှော်၊ ကုန်၊ ကျွေး၊ စားနပ်ရိက္ခာ ကြည့်	၃ မျှော်၊ ကုန်၊ ကျွေး၊ စားနပ်ရိက္ခာ ကြည့်
၄ စိမ်းစမ်း၊ ကျွေး၊ ကျွေး၊ ကျွေး	၄ စိမ်းစမ်း၊ ကျွေး၊ ကျွေး၊ ကျွေး
၅ စာကြည့်တိုက် စောင့်ကြည့်	၅ စာကြည့်တိုက် စောင့်ကြည့်
၆ ကလေးစားချောမွေ့မှု ကြည့်	၆ ကလေးစားချောမွေ့မှု ကြည့်
၇ မျိုးစေ့၊ မျိုးသိမ်း ကြည့်	၇ မျိုးစေ့၊ မျိုးသိမ်း ကြည့်
၈ မြေယာ၊ ရေ၊ နေ၊ ပညာ ကြည့်	၈ မြေယာ၊ ရေ၊ နေ၊ ပညာ ကြည့်
၉ စက်မှု၊ ကုန်၊ ပျက်စီးမှု ကြည့်	၉ စက်မှု၊ ကုန်၊ ပျက်စီးမှု ကြည့်
၁၀ စက်မှု၊ ကုန်၊ ပျက်စီးမှု ကြည့်	၁၀ စက်မှု၊ ကုန်၊ ပျက်စီးမှု ကြည့်



လူထုဝန်ထမ်း၏ လာမည့် (၃) နှစ်အတွက် အကျုံးမဝင်သော ဦးစားပေး ဖွံ့ဖြိုးတိုးတက်မှု လုပ်ငန်း အစီအစဉ်များအားဖော်ပြပါ။

အဆင့်	ကျေးရွာအတွက် ဦးစားပေး ဖွံ့ဖြိုးတိုးတက်မှု လုပ်ငန်းစဉ်များ	အဆိုပြုသူ (အမျိုးသားများ/ အမျိုးသမီးများ/အမျိုးသား+ အမျိုးသမီး)	ခန့်မှန်းကုန်ကျ စရိတ်	အကျိုးခံစားခွင့်ရှိသူ ခန့်မှန်းခြေ အရေအတွက်
၁	ရေကျို၊ ရေဝက်ရုံ	က + ဗ	၂,၀၀၀,၀၀၀	၃၈၂
၂	ရွာချွန်ဆက်လမ်း	က + ဗ	၅,၀၀၀,၀၀၀	၃၈၂
၃	မုတ္တို၊ ကွတ်/ကျေးရွာစာရိ	က + ဗ	၁၅၀,၀၀၀,၀၀၀	၃၈၂
၄	စိန်ခမ်း၊ ရွာပညာ၊ ရေကျို၊ ရေကျို၊ မုတ္တို	က + ဗ	၃၀,၀၀၀,၀၀၀	၃၈၂
၅	စာပေပညာကျွန်း	က + ဗ	၃၅,၀၀၀,၀၀၀	၃၈၂

ဃ၊ လူထုဝန်ထမ်း၏ လာမည့် (၃) နှစ်အတွက်အကျုံးမဝင်သော ဦးစားပေး ဖွံ့ဖြိုးတိုးတက်မှု လုပ်ငန်း အစီအစဉ်များအားဖော်ပြပါ။

အဆင့်	ကျေးရွာအတွက် ဦးစားပေး ဖွံ့ဖြိုးတိုးတက်မှု လုပ်ငန်းစဉ်များ	အဆိုပြုသူ (အမျိုးသားများ/ အမျိုးသမီးများ/အမျိုးသား+ အမျိုးသမီး)	အခန်းကဏ္ဍ
၁	အလေးစား၊ ရွာစာရိ	က + ဗ	
၂	ရွာပျော်ရွှေ၊ မျိုးကျွန်း၊ သေချာ	က + ဗ	
၃	ရွာပျော်ရွှေ၊ သေချာ၊ ပညာ	က + ဗ	
၄	ရွာပျော်ရွှေ၊ ကျေးရွာ၊ ပညာ	က + ဗ	
၅	ရွာပျော်ရွှေ၊ သေချာ	က + ဗ	

ဥက္ကဋ္ဌ၊ ကျေးရွာဝန်ထမ်းအထောက်အကူပြုကော်မတီမှ အတည်ပြုသည်။

အမည် ဦးခင်ကျော်စွာ၊ သက်ဝင် လက်မှတ် Wm နေ့စွဲ ၂၀၂၀-၂၀၂၁



ပုံစံ - ၈ - ၃ ကျေးရွာခွဲ ငြိမ်းရေး ဦးစားပေးအစီအစဉ် (Form PC 3)

လမ်းညွှန်ချက် အဆင့်(၃) ကျေးရွာမှော်မှန်းချက်အစည်းအဝေး ပြီးဆုံးသောအခါ ကျေးရွာစီမံကိန်း အထောက်အကူပြု ကော်မတီသည် လူထုစည်းရုံးရေးများအကူအညီဖြင့် ဤပုံစံကိုပြည့်စုံအောင် ဖြည့်သွင်းရမည်။

လူထုစည်းရုံးရေးမျိုး/ဝန်ထမ်း အမည်
 နေ့စွဲ ၁၈.၁၀-၂၀၁၇ စက်ဝန်းအား အမှတ်ဖြစ်ပါ (V) စက်ဝန်း(၁)
 စက်ဝန်း(၂) စက်ဝန်း(၃) စက်ဝန်း(၄)

ပြည်နယ်/တိုင်း စစ်ကိုင်း၊ ဇိုင်ဂဝေပင်လှိုင်၊ ကျေးရွာအုပ်စု ရှမ်းတပ်၊ ကျေးရွာ ကျောက်ကျွန်း

က။ အခက်အခဲအတားအဆီးများအားဆွေးနွေးခြင်း - ယခုလက်ရှိအခြေအနေတွင် ဤကျေးရွာခွဲ ငြိမ်းတိုးတက်ရေးအတွက် အဓိက အခက်အခဲအတားအဆီးများသည် မည်သည်များဖြစ်ပါသနည်း။ (အမျိုးသား/သမီး အနည်းဆုံးအခက်အခဲ ၅ ခုစီဖော်ပြပါ)

အမျိုးသား အဖွဲ့မှ တင်ပြသောအခက်အခဲအတားအဆီးများ	အမျိုးသမီး အဖွဲ့မှ တင်ပြသောအခက်အခဲအတားအဆီးများ
၁ သားကျေးလက်ကျေးအင်အား ခြင်း	၁ စားနပ်ရိက္ခာ / လုပ်ငန်း ဖွဲ့စည်းခြင်း
၂ စားနပ်ရိက္ခာ ဖွဲ့စည်းခြင်း အားလုံး	၂ ငွေကြေး ချွေးထွေးမှု၊ သား ကျေးလက်ကျေးအင်အား
၃ စားနပ်ရိက္ခာ ဖွဲ့စည်းခြင်း	၃ အားလုံး စားနပ်ရိက္ခာ ဖွဲ့စည်းခြင်း
၄ မိကျားအဖွဲ့အစည်း ဖွဲ့စည်းခြင်း	၄ သောက်စား ချွေးထွေးမှု
၅ စားနပ်ရိက္ခာ ဖွဲ့စည်းခြင်း	၅ စားနပ်ရိက္ခာ ဖွဲ့စည်းခြင်း
၆ စားနပ်ရိက္ခာ ဖွဲ့စည်းခြင်း	၆ စားနပ်ရိက္ခာ ဖွဲ့စည်းခြင်း
၇ စားနပ်ရိက္ခာ ဖွဲ့စည်းခြင်း	၇ စားနပ်ရိက္ခာ ဖွဲ့စည်းခြင်း
၈ စားနပ်ရိက္ခာ ဖွဲ့စည်းခြင်း	၈ စားနပ်ရိက္ခာ ဖွဲ့စည်းခြင်း
၉ စားနပ်ရိက္ခာ ဖွဲ့စည်းခြင်း	၉ စားနပ်ရိက္ခာ ဖွဲ့စည်းခြင်း
၁၀ စားနပ်ရိက္ခာ ဖွဲ့စည်းခြင်း	၁၀ စားနပ်ရိက္ခာ ဖွဲ့စည်းခြင်း
၁၁ စားနပ်ရိက္ခာ ဖွဲ့စည်းခြင်း	၁၁ စားနပ်ရိက္ခာ ဖွဲ့စည်းခြင်း
၁၂ စားနပ်ရိက္ခာ ဖွဲ့စည်းခြင်း	၁၂ စားနပ်ရိက္ခာ ဖွဲ့စည်းခြင်း
၁၃ စားနပ်ရိက္ခာ ဖွဲ့စည်းခြင်း	၁၃ စားနပ်ရိက္ခာ ဖွဲ့စည်းခြင်း
၁၄ စားနပ်ရိက္ခာ ဖွဲ့စည်းခြင်း	၁၄ စားနပ်ရိက္ခာ ဖွဲ့စည်းခြင်း

ခ။ မျှော်မှန်းခြင်း - နောင်လာမည့် (၅) နှစ် အတွင်း ကျေးရွာခွဲ ငြိမ်းရေး မျှော်မှန်းလျာထားချက်များအား တင်ပြပါ။

အမျိုးသားအဖွဲ့မှ တင်ပြသောမျှော်မှန်းချက်များ	အမျိုးသမီးအဖွဲ့မှ တင်ပြသောမျှော်မှန်းချက်များ
၁ သား ကျေးလက်ကျေးအင်အား ဖွဲ့စည်းခြင်း	၁ စားနပ်ရိက္ခာ / လုပ်ငန်း ဖွဲ့စည်းခြင်း
၂ သား ကျေးလက်ကျေးအင်အား ဖွဲ့စည်းခြင်း	၂ စားနပ်ရိက္ခာ ဖွဲ့စည်းခြင်း
၃ စားနပ်ရိက္ခာ ဖွဲ့စည်းခြင်း	၃ စားနပ်ရိက္ခာ ဖွဲ့စည်းခြင်း



၄	လူငယ်များအားလည်း မွေးမြူရေး	၄	ကျေးဇူးတင်လှူဒါန်းမှုများ
၅	ရွေးချယ်မှုများ	၅	ရွေးချယ်မှုများ
၆	ကျေးဇူးတင်လှူဒါန်းမှုများ	၆	ကျေးဇူးတင်လှူဒါန်းမှုများ
၇	သင်တန်းများ	၇	သင်တန်းများ
၈	လမ်းညွှန်မှုများ	၈	လမ်းညွှန်မှုများ
၉	ကျေးဇူးတင်လှူဒါန်းမှုများ	၉	ကျေးဇူးတင်လှူဒါန်းမှုများ
၁၀	ကျေးဇူးတင်လှူဒါန်းမှုများ	၁၀	ကျေးဇူးတင်လှူဒါန်းမှုများ
၁၁	ကျေးဇူးတင်လှူဒါန်းမှုများ	၁၁	ကျေးဇူးတင်လှူဒါန်းမှုများ
၁၂	ကျေးဇူးတင်လှူဒါန်းမှုများ	၁၂	ကျေးဇူးတင်လှူဒါန်းမှုများ
၁၃	ကျေးဇူးတင်လှူဒါန်းမှုများ	၁၃	ကျေးဇူးတင်လှူဒါန်းမှုများ
၁၄	ကျေးဇူးတင်လှူဒါန်းမှုများ	၁၄	ကျေးဇူးတင်လှူဒါန်းမှုများ

၈။ လူထုဝန်ထမ်း၏ လာမည့် (၃) နှစ်အတွက် အကျိုးဝင်သော ဦးစားပေး ဖွံ့ဖြိုးတိုးတက်မှု လုပ်ငန်း အစီအစဉ်များအားဖော်ပြပါ။

အဆင့်	ကျေးဇူးတင်လှူဒါန်းမှု ဦးစားပေး ဖွံ့ဖြိုးတိုးတက်မှု လုပ်ငန်းစဉ်များ	အဆိုပြုသူ (အမျိုးသားများ/ အမျိုးသမီးများ/အမျိုးသား+ အမျိုးသမီး)	ခန့်မှန်းကုန်ကျ ဝရိတ်	အကျိုးခံစားခွင့်ရှိသူ ခန့်မှန်းခြေ အရေအတွက်
၁	ရွာကျွန်းလမ်းဖွဲ့စည်းခြင်း	၈+၂	၆၃၃၆,၀၀၀	၃၈၅
၂	လမ်းဆုံတန်း (၂၅၀၆) ကို သစ်တောပေါင်းစုံဖွဲ့စည်းခြင်း	၈+၂	၁၇၆၃၅,၅၈၀	၃၈၅
၃	ရိပ် ၃၀၀၀ ခန့် တွေ့ရှိရေး	၈+၂	၂၇၆၄,၃၅၀	၃၈၅
၄	ရွာကျွန်းလမ်းဖွဲ့စည်းခြင်း-ကျေးလက်လမ်း	၈	၁၀,၀၀၀,၀၀၀	၃၈၅
၅	မိမိတို့၏ကျေးဇူးတင်လှူဒါန်းမှု	၈+၂	၆၀,၀၀၀,၀၀၀	၃၈၅
၆	ကျေးဇူးတင်လှူဒါန်းမှု	၈+၂	၁၀,၀၀၀,၀၀၀	၃၈၅
၇	ကျေးဇူးတင်လှူဒါန်းမှု	၈	၅,၀၀၀,၀၀၀	၃၈၅
၈	ကျေးဇူးတင်လှူဒါန်းမှု	၈	၅,၀၀၀,၀၀၀	၃၈၅
၉	ကျေးဇူးတင်လှူဒါန်းမှု	၈+၂	၂၀,၀၀၀,၀၀၀	၃၈၅
၁၀	၂၄ နှစ်ကြိုလမ်းဖွဲ့စည်းခြင်း	၈+၂	၁၀၀,၀၀၀,၀၀၀	၃၈၅
	စုစုပေါင်း	၈+၂	၅၄၅၈၀,၀၀၀	၃၈၅



ဃ၊ လူထုစီမံကိန်း၏ လာမည့် (၃) နှစ်အတွက်အကျိုးမဝင်သော ဦးစားပေး ဖွံ့ဖြိုးတိုးတက်မှု လုပ်ငန်း အစီအစဉ်များအားဖော်ပြပါ။

အဆင့်	ကျေးရွာအတွက် ဦးစားပေး ဖွံ့ဖြိုးတိုးတက်မှု လုပ်ငန်းစဉ်များ	အဆိုပြုသူ (အမျိုးသားများ/ အမျိုးသမီးများ/ အမျိုးသား+ အမျိုးသမီး)	အခန်းကဏ္ဍ
၀	မြို့နယ်ပျံ့နှံ့ရေးအဖွဲ့အစည်း (ကော်မရှင်များ)	က+မ	
၂	ရွေးချယ်ရေး နှင့် အကောင်အထည်ဖော်ရေး (ကော်မရှင်များ)	က+မ	
၃	စက်ချယ် သင်တန်း	မ	
၄	ကား၊ ဆိုက်ကယ် ဖြည့်သွင်းရေး	က	
၅	ကျွမ်းကျင်မှု သင်တန်း	က+မ	
၆	စက်ယာဉ် သင်တန်း	က+မ	
၇	စောင့်-ပစ္စည်း	က+မ	
၈	ကျွမ်းကျင်မှု သင်တန်း	က+မ	
၉	ကစားကစားစရာပစ္စည်း	က+မ	
၁၀	ဂရိတ်လူ့စီမံကိန်း	က+မ	

ဥက္ကဋ္ဌ၊ ကျေးရွာစီမံကိန်းအထောက်အကူပြုကော်မတီမှ အတည်ပြုသည်။

အမည် ဒေါ်အေးမြတ်လှိုင် လက်မှတ် WLR နေ့စွဲ ၁၈.၁၀.၂၀၁၇



၁၂။ ပုံစံ ၈-၄။ ကျေးရွာပုံမှန်မြေရေးစီမံကိန်းလုပ်ငန်းခွဲရွေးချယ်ခြင်းပုံစံ

ပုံစံ - ၈ - ၄ ကျေးရွာအုပ်စုစီမံကိန်းလုပ်ငန်းခွဲရွေးချယ်ခြင်းပုံစံ (Form PC 4)

လက်ညှန်ချက်၊ စီမံကိန်းလုပ်ငန်းခွဲရွေးချယ်မှုအစည်းအဝေးပြီးနောက်တွင် ကျေးရွာအုပ်စုမှ CF/TF တို့၏ အကူအညီရယူ၍ ကျေးရွာစီထောက်ကော်မတီမှ လက်မှတ်ရေးထိုးပြီး အဆိုပါပုံစံအား ပြည့်စုံအောင်ဖြည့်သွင်းရမည်။ ဤပုံစံအား ပြည့်စုံစွာဖြည့်သွင်းပြီးပြီးတိုးတက်ရေးစီမံချက်တွင် TPIC သို့ ပေးပို့ရန်အတွက် နောက်ဆက်တွဲအဖြစ် ထားရှိရမည်။ CF မှ ကျေးရွာတစ်ရွာချင်းစီ၏ စီမံကိန်းလုပ်ငန်းခွဲဆိုင်ရာ အချက်အလက်များကို MIS သို့ ထည့်သွင်းရမည်။ (ယခုစီမံကိန်းလုပ်ငန်းခွဲ မလုပ်ကိုင်သော ကျေးရွာများ မပါဝင်ပါ။)

ကျေးရွာစည်းရုံးရေးဖွဲ့/ဝန်ထမ်းအမည် အေးစန္ဒရီ

နေ့စွဲ ၂၀၂၀ - ၂၀၂၁

ကျေးရွာအမည်	ဆောင်ရွက်မည့် လုပ်ငန်းများ	အတိုင်းအတာ	ခန့်မှန်း တိုက်ရိုက် အကျိုးခံစားခွင့် ရှိသူများ	အဆိုပြုတင်ပြသူ	ခန့်မှန်းကုန်ကျစရိတ်		
					စီမံကိန်းမှ ထည့်သွင်းမှု	ကျေးရွာမှ ထည့်သွင်းမှု	အခြားထည့်သွင်းမှု (ဖော်ပြပါ) အမည်/အဖွဲ့
ပျိုစတာ	စာသင်တန်း၊ အောင်စာပြိုင်ပွဲ	l- 60' b- 30' h- 12'	၆၄၅	ဦးကျား ဦးမ □ ကျား+မ	၁၂၅၀၀၀၀	-	-
သာယာကျွန်း	စာသင်တန်း၊ အောင်စာပြိုင်ပွဲ	l- 80' b- 30' h- 12'	၅၅၂	ဦးကျား ဦးမ □ ကျား+မ	၁၂၅၀၀၀၀	-	-
မြို့မ	စာသင်တန်း၊ အောင်စာပြိုင်ပွဲ	l- 80' b- 30' h- 12'6"	၆၀၄	ဦးကျား ဦးမ □ ကျား+မ	၁၂၅၀၀၀၀	-	-
				□ ကျား □ မ □ ကျား+မ		-	-
				□ ကျား □ မ □ ကျား+မ		-	-
				□ ကျား □ မ □ ကျား+မ		-	-

စက်ဝန်းအားအမှတ်ပြင်ပေးပါ။ (V) □ စက်ဝန်း(၁) □ စက်ဝန်း(၂) □ စက်ဝန်း(၃) □ စက်ဝန်း(၄)

ကျေးရွာအုပ်စု နဂါးစာ

ရာထူး ကျေးရွာအုပ်စု စီ/ထောက်ကော်မတီ ဥက္ကဋ္ဌ အမည် လက်မှတ် ရက်စွဲ ၁၄. ၁၀. ၂၀၂၀

Wen

ဦးအောင်စာပြိုင်ပွဲ



၁၃။ အစဉ်အဝေးမှတ်တမ်း



လူထုဗဟိုပြုစီမံကိန်း
စစ်ကိန်းဒေသကြီး၊ ပင်လည်ဘူးမြို့နယ်

ကျေးရွာအစည်းအဝေးမှတ်တမ်း

ကျေးရွာ ကျေးရွာအုပ်စု
 အစည်းအဝေးပြုလုပ်သည့်နေရာ
 အစည်းအဝေးပြုလုပ်သည့်နေ့ရက်
 အစည်းအဝေးပြုလုပ်သည့် အကြောင်းအရာ
 ခြင်းနှင့် ဆောင်ရာ

အစည်းအဝေးတက်ရောက်သူဦးရေ။ ။ ကျား (၂၈) ဦး၊ မ (၂၀) ဦး = (၄၈) ဦး
ရည်ညွှန်းချက်။ ဆွေးနွေးချက်၊ ဆုံးဖြတ်ချက်၊ သဘောတူညီချက်၊ မှတ်တမ်းတင်သူ ပါဝင်ရမည်။

ရည်ရွယ်ချက်

- ▲ စီမံကိန်း အကြောင်း သိရှိရန်
- ▲ ဇယားပေါ် ပါဝင်သော အဖွဲ့အစည်းများ ပြုလုပ်ရန်
- ▲ ဆောင်ရာ ဝန်ထမ်း စွမ်းချယ်နိုင်ရန်

ဆွေးနွေးချက်

ပထမဦးစွာ ကျေးရွာ ရွာစွဲ ခေါင်းဆောင်မှ အဖွဲ့အဖွဲ့စုစုစကားပြော
 ကြားပြီး ဝန်ထမ်းများ မိတ်ဆက်၍ အစည်းအဝေးကို စတင်ပါသည်။
 ထို့နောက် အစည်းအဝေး ဇယားပေါ်ပါအတိုင်း အကြောင်းရင်းကို ရှင်းပြ
 ပြီး စီမံကိန်း ရည်ရွယ်ချက်၊ မိတ်ဆက် အစည်းအဝေး ပြုလုပ်ခြင်း၏ ရည်ရွယ်
 ချက်များ စီမံကိန်းသည် ယခုနှစ် နောက်ဆုံး ပြစ်ကြောငြိမ်း စီမံကိန်းအ
 စဉ်၊ ထောက်ပံ့သည် အဖွဲ့အစည်း၊ အစည်းအဝေးပေးသည် ပြန်
 စီမံကိန်း သက်တမ်း စသည်တို့ကို အပြန်အလှန် ဆွေးနွေးခြင်း ပြုလုပ်ပါသည်။



ထိုနောက် ထောက်ပံ့ပေးပြီး ပတ်သက်၍ အုပ်စုပေါင်းရေပေါ် မူတည်၍ ထောက်ပံ့ကြောင်း ဂွင်းပြုပြီး ထောက်ပံ့ပေး ဇယားအား အသေးစိတ် ဆွေးနွေးခြင်းများ ပြုလုပ်ခဲ့ပါသည်။ ထိုနောက် မိမိတို့ ဖြန့်ချိပေးသည့် ထောက်ပံ့ပေး သိန်းပေါင်း ၁၄၀၀၀၀ကျော် ရရှိကြောင်းနှင့် သိန်း ၂၂,၀၀၀,၀၀၀ ရသော အုပ်စု (၄၂)စု၊ သိန်း ၄၄၀၀၀,၀၀၀ ရသော အုပ်စု (၅)စုနှင့် သိန်း ၆၀,၀၀၀,၀၀၀ ရသော အုပ်စု (၅)စု ရှိကြောင်း ဂွင်းပြုပြီး မိမိတို့ နှစ်နှစ်တာပင် အုပ်စု အနေနှင့် ပေါင်းရေ (၉၀၀၀)အောင် ဖြစ်သည်အတွက် သိန်း ၆၀,၀၀၀,၀၀၀ ရရှိကြောင်း ဂွင်းပြုခဲ့ပါသည်။

ထိုနောက် စီမံကိန်း စနစ်အား ချပြပြီး အပိုင်းကြီး ၆ ပိုင်း အဆင့် (၁) ဆင့် ရှိကြောင်း အသေးစိတ် ဂွင်းပြုပြီး ပာချပြုလုပ်သော အပိုင်းအစားသည် အပိုင်းအစားဖြင့် (၁) အဆင့်အစားဖြင့် (၁) နှင့် (၂) ဖြစ်ကြောင်း ဂွင်းပြုပြီး အဆင့်တိုင်းတွင် ကော်ဖော် ဣယူထု ပူးပေါင်း ပါဝင်မှု ဖြစ်မည် ဖြစ်ကြောင်းနှင့် အဆင့် (၁) တစ်ခုတည်းသာ မိမိတို့ မပါဘဲ လုပ်၍ ရကြောင်း ဂွင်းပြုပြီး ရန်ပုံငွေကို အဆင့် (၁) ရောစနစ် ထုတ်၍ ရကြောင်း ဂွင်းပြုခဲ့ပါသည်။

ဆက်လက်၍ ကျား-မရေရာ ကဏ္ဍနှင့် ဝေဖန်အကြံပြု ကဏ္ဍအား ဆက်လက်၍ ဂွင်းပြုပြီး အပြန်အလှန် ဆွေးနွေးခြင်း အကြံဉာဏ်များ ရယူခြင်း ပြုလုပ်ခဲ့ပါသည်။ ထိုနောက် စီမံကိန်းတွင် တာဝန်ရှိသူများ၏ အခန်းကဏ္ဍနှင့် ပတ်သက်၍ အပြန်အလှန် ပေးပေးခြင်းဖြင့် ဆောင်ရန် ရှောင်ရန် များကိုလည်း ဆွေးနွေးပြောကြားခဲ့ပါသည်။

ထိုနောက် စံနှုန်းများ သတ်မှတ်ပြီး ထောက်ပံ့ပေးပေး ခြင်းဖြင့် ရန် မိမိတို့ ကျေးဇူး ဖွံ့ဖြိုးတိုးတက်ရေးအတွက် ဦးဆောင်ပြီး ဂွင်းပြု ပေးဆောင် နိုင်သည့် ကျေးဇူးပြု ရန် ဆွေးနွေးပြီး ထောက်ပံ့ ပေးပေးပေးပါမည်။



ကို ရွေးချယ်ခဲ့ကြသည်။

ဆုံးဖြတ်ချက်များ

တက်ရောက်လာကြသော ကော်မတီများနှင့် ရွာပျာထုအားလုံးမှ လုပ်ငန်းခွဲ လုပ်ဆောင်ရာတွင် စီမံကိန်း၊ စက်ဝန်း၊ အဆင့်၊ အတိုင်း လုပ်ဆောင်ရန် ဆုံးဖြတ်ခဲ့ကြသည်။

ထေတာနာ့ ဝန်ထမ်း ရွေးချယ်ရာတွင် ရပ်ရွာ ဖွံ့ဖြိုးတိုးတက်ရေးအတွက် ဦးဆောင် ဦးရွက် လုပ်ဆောင် နိုင်သူကို ရွေးချယ်ရန် ဆုံးဖြတ်ခဲ့ကြသည်။

သဘောတူညီချက်များ

တက်ရောက်လာကြသူများအားလုံးမှ အထက်ပါ ဆွေးနွေးသော စီမံကိန်း၊ စက်ဝန်း၊ အတိုင်း လုပ်ဆောင်ရန်နှင့် ထေတာနာ့ ဝန်ထမ်းအား ရပ်ရွာ ဖွံ့ဖြိုးတိုးတက်ရေး ဦးစားပေး လုပ်ဆောင် နိုင်သူအား ရွေးချယ်ရန် ဆွေးနွေးချက်နှင့် ဆုံးဖြတ်ချက်များကို အားလုံး သဘောတူပြီး အတည်အစားကို အတည်ပြု၍ အပြီးသတ်ခဲ့ပါသည်။

မြတ်တမ်းတင်သူ
Huang
အောင်မြေ့နှင့်
ကျောက်စိမ်းကျေးရွာ



လူထုဗဟိုပြုစီမံကိန်း

စစ်ကိုင်းဒေသကြီး၊ ပင်လည်ဘူးမြို့နယ်

ကျေးရွာအစည်းအဝေးမှတ်တမ်း

ကျေးရွာ ကျေးရွာအုပ်စု
 ကျေးရွာအုပ်စု
 အစည်းအဝေးပြုလုပ်သည့်နေရာ
 အစည်းအဝေးပြုလုပ်သည့်နေ့ရက်
 အစည်းအဝေးပြုလုပ်သည့် အကြောင်းအရာ
 .စတင်မိမိစွဲချွယ်ခြင်းနှင့် ဦးစားပေး လုပ်ငန်း စွဲချွယ်ခြင်း.....

အစည်းအဝေးတက်ရောက်သူဦးရေ။ ။ကျား(၂၈)ဦး၊ မ(၂၀)ဦး=(၄၈)ဦး
ရည်ညွှန်းချက်။ ဆွေးနွေးချက်၊ ဆုံးဖြတ်ချက်၊ သဘောတူညီချက်၊ မှတ်တမ်းတင်သူ ပါဝင်ရမည်။

ရည်ရွယ်ချက်

A ကျေးရွာ စီမံကိန်း အထောက်အကူပြု စောင့်ရှောက်မှုများ စွဲချွယ်မှုစဉ်၊
နိုင်ငံရန်

A အခက်အခဲများ ဖော်ထုတ်နိုင်ရန်

A ဦးစား ပေး လုပ်ငန်းများ စွဲချွယ်နိုင်ရန်။

ဆွေးနွေးချက်

ယခုပြုလုပ်မည့် အစည်းအဝေးသည် စီမံကိန်း စစ်ဆေးစာပိုင်း ၅
အခန်း ၅ ဖြစ်ကြောင်းနှင့် စောင့်ရှောက် စွဲချွယ်ခြင်း ဦးစားပေး လုပ်ငန်း
များ စွဲချွယ်ရမည် ဖြစ်ကြောင်း ဆွေးနွေး ပြောကြားခဲ့ပြီး ကျေးရွာ နှစ်
ခန့်ခွဲမှု၊ အဖွဲ့၏ တာဝန်ဝတ္တရား များနှင့် စောင့်ရှောက် မှုစဉ် ပုံစံ၊
စွမ်းပြုဖို့ စီစဉ်ပါသည်။ ထို့နောက် ကျေးရွာပျံ့လှမှုများမှ စိမ့်တို့ကျေး
ရွာ ဖွံ့ဖြိုးရေးအတွက် ဦးဆောင်ဦးရွက်ပြုပြီး ဆေးကုသရေး လုပ်
ဆောင် နိုင်သည့် စွဲချွယ်ရန် ပြောကြားပြီး စီ/ထောက် ဥက္ကဋ္ဌ မှ စ
တင်၍ စောင့်ရှောက်မှုများကို စွဲချွယ်ပါသည်။



ထို့နောက် (LOCC) နှင့် HR ဖိစက် များတွင် ကော်မတီ များအား လက်မှတ် ရေးထိုးစေပြီး ပုံစံဖြည့်စွဲမှုများကို လုပ်ဆောင် စေခဲ့ပါသည်။

ထို့နောက် ဗိမိတို့ကျေးရွာ အတွက် လိုအပ်သည့် လိုအပ်ချက် များ ဖော်ထုတ်၍ အမျိုးသားအဖွဲ့၊ အမျိုးသမီးအဖွဲ့၊ အမျိုးသား + အ မျိုးသမီးရှေ့ အဖွဲ့ဖွဲ့၍ အမြန်တကယ် လိုအပ်ချက် အခက်အခဲများ အသက်မွေးဝမ်းကြောင့်နှင့် ဆိုင်သော အခက်အခဲများ လိုအပ်ချက်များ နည်းပညာများ- ဆိုက်ပျိုးရေးနှင့် ဆိုင်သော နည်းပညာများ၊ နည်းစနစ်များ မျိုးစေ့များ (မြေဩဇာများ၊ ဓာတ်မြေ၊ ပညာရေး အာဟာရ နှင့် အခြား လိုအပ်ချက်များကိုလည်း ဆွေးနွေးခဲ့ကြသည်။

ထို့နောက် ရရှိလာသော အခက်အခဲများထဲမှ အမြန်တ ကယ် လိုအပ်ချက်များကို ဦးစားပေးအာဖြစ် ရွေးချယ်ရန် ဦးစား ပေးရသောတွင် ဖြည့်သွင်းပြီး ကျေးရွာ ဖျာထုအား နှိုင်းယှဉ်၍ ရွေးချယ်ခဲ့သည်။

ကော်မတီနှင့် ဦးစားပေး လုပ်ငန်းများ ရွာဖျာထု အားလုံးမှ သဘောတူပြီး ဓနိကွက်ရန် မရှိသည့်အတွက် အတည်ပြုခဲ့ပြီး အစည်းအဝေး နှိုင်းချယ်ရန် ဆွေးနွေးခဲ့ကြသည်။

ဆုံးဖြတ်ချက်များ

ကော်မတီများ ရွေးချယ်ရာတွင် ဗိမိတို့ ကျေးရွာ ဖွံ့ဖြိုးတိုး တက်ရေးအတွက် ဦးဆောင်ပြီး လုပ်ဆောင်နိုင်သူ ရိုးသား မှန်ကန် သူများကို ရွေးချယ်ရန် ဆုံးဖြတ်ခဲ့ကြသည်။



ဦးစားပေး လုပ်ငန်းများ ရွေးချယ်ရာတွင်လည်း မိမိတို့
 ကျေးဇူး ကတုတ် အမှတ်တံဆိပ် အခက်အခဲ ဆုံးရှုံး လိုအပ်ဆုံး
 လုပ်ငန်းခွဲကို လိုချင်တာနှင့် လိုအပ်တာ ခွဲပြီး အမှတ်တံဆိပ်
 လိုအပ်သော လုပ်ငန်းခွဲကို ရွေးချယ်ရန် ဆုံးဖြတ်ခံကြသည်။

သဘောတူညီချက်များ
 ——— x x ———

အထက်ပါ ဆွေးနွေးချက်နှင့် ဆုံးဖြတ်ချက်များ အားလုံးကို
 ကော်မတီနှင့် ရပ်ရွာဖျေဖျက် များ အားလုံးမှ ဆွေးနွေးသဘောတူ
 ခံကြသည်။

မှတ်တမ်းတင်သူ
 Theun
 အောက်ဆုံးကျေးဇူး
 ကျောက်ဆုံးကျေးဇူး



၁၄။ ကဏ္ဍအလိုက်ဦးစားပေးဖွံ့ဖြိုးရေးလုပ်ငန်းစဉ်များ

ကျေးရွာများ

နောက်ဆက်တွဲ (၄)ခြားနားသောအပိုင်းများအတွက် ဦးစားပေးဖွံ့ဖြိုးရေးလုပ်ငန်းစဉ် အနှစ်ချုပ်
 မူရင်းသည် VPSC တွင်ထားရှိရပါမည်။ အခြားဌာနများနှင့် ညှိနှိုင်းရန်အတွက် မိတ္ထီလအား TPIC သို့ပို့ရပါမည်။
 MIS data အနေဖြင့် သွင်းရန်မလိုအပ်ပါ။

အဆင့်	လုပ်ငန်း	မည်သူဦးစားပေးလိမ့်	ကျေးရွာမှတာဝန်ခံသူ (သို့)အုပ်စု	ပြင်ပမှမည်သူ ထောက်ပံ့မည်
အထောက်အကူပြုရေး	၁	ရွာကျေးရွာလမ်းဖွဲ့ခြင်း	<input checked="" type="checkbox"/> ကျေးရွာ <input checked="" type="checkbox"/> မ	
	၂	ရွာကျေးရွာလမ်း/ပင်လယ် (၇၂၁၆၂)၊ စားနပ်ရိက္ခာဖွဲ့ခြင်း	<input checked="" type="checkbox"/> ကျေးရွာ <input checked="" type="checkbox"/> မ	
	၃	ဂါလံ အထက်ကျေးရွာ	<input checked="" type="checkbox"/> ကျေးရွာ <input checked="" type="checkbox"/> မ	
	၄	ရွာကျေးရွာလမ်းဖွဲ့ခြင်း (ကျေးရွာကျေးရွာ - အပိုင်အစက်)	<input checked="" type="checkbox"/> ကျေးရွာ <input checked="" type="checkbox"/> မ	
	၅	ရွာကျေးရွာလမ်းဖွဲ့ခြင်း	<input checked="" type="checkbox"/> ကျေးရွာ <input checked="" type="checkbox"/> မ	
	၆	ရွာကျေးရွာလမ်းဖွဲ့ခြင်း	<input checked="" type="checkbox"/> ကျေးရွာ <input checked="" type="checkbox"/> မ	
	၇	ကျေးရွာကျေးရွာ	<input checked="" type="checkbox"/> ကျေးရွာ <input checked="" type="checkbox"/> မ	
	၈	ရွာကျေးရွာလမ်းဖွဲ့ခြင်း	<input checked="" type="checkbox"/> ကျေးရွာ <input checked="" type="checkbox"/> မ	
အထောက်အကူပြုရေး	၁	ရွာကျေးရွာလမ်းဖွဲ့ခြင်း	<input checked="" type="checkbox"/> ကျေးရွာ <input checked="" type="checkbox"/> မ	
	၂	ရွာကျေးရွာလမ်းဖွဲ့ခြင်း	<input checked="" type="checkbox"/> ကျေးရွာ <input checked="" type="checkbox"/> မ	
	၃	ရွာကျေးရွာလမ်းဖွဲ့ခြင်း	<input checked="" type="checkbox"/> ကျေးရွာ <input checked="" type="checkbox"/> မ	
	၄	ရွာကျေးရွာလမ်းဖွဲ့ခြင်း	<input checked="" type="checkbox"/> ကျေးရွာ <input checked="" type="checkbox"/> မ	
	၅	ရွာကျေးရွာလမ်းဖွဲ့ခြင်း	<input checked="" type="checkbox"/> ကျေးရွာ <input checked="" type="checkbox"/> မ	
	၆		<input type="checkbox"/> ကျေးရွာ <input type="checkbox"/> မ	
	၇		<input type="checkbox"/> ကျေးရွာ <input type="checkbox"/> မ	
	၈		<input type="checkbox"/> ကျေးရွာ <input type="checkbox"/> မ	



အမျိုးအမည်	အမှတ်	အခြေအနေ	အခြေအနေ	
			အခြေအနေ	အခြေအနေ
ပထမအဆင့်	၀	အထက်တန်း	<input checked="" type="checkbox"/>	အခြေအနေ
	၂		<input type="checkbox"/>	အခြေအနေ
	၃		<input type="checkbox"/>	အခြေအနေ
	၄		<input type="checkbox"/>	အခြေအနေ
	၅		<input type="checkbox"/>	အခြေအနေ
	၆		<input type="checkbox"/>	အခြေအနေ
	၇		<input type="checkbox"/>	အခြေအနေ
	၈		<input type="checkbox"/>	အခြေအနေ
အခြေအနေ	၀	အထက်တန်း	<input checked="" type="checkbox"/>	အခြေအနေ
	၂	အထက်တန်း	<input checked="" type="checkbox"/>	အခြေအနေ
	၃		<input type="checkbox"/>	အခြေအနေ
	၄		<input type="checkbox"/>	အခြေအနေ
	၅		<input type="checkbox"/>	အခြေအနေ
	၆		<input type="checkbox"/>	အခြေအနေ
	၇		<input type="checkbox"/>	အခြေအနေ
	၈		<input type="checkbox"/>	အခြေအနေ
အခြေအနေ	၀	အထက်တန်း	<input checked="" type="checkbox"/>	အခြေအနေ
	၂	အထက်တန်း	<input checked="" type="checkbox"/>	အခြေအနေ
	၃	အထက်တန်း	<input checked="" type="checkbox"/>	အခြေအနေ
	၄	အထက်တန်း	<input checked="" type="checkbox"/>	အခြေအနေ
	၅		<input type="checkbox"/>	အခြေအနေ
	၆		<input type="checkbox"/>	အခြေအနေ
	၇		<input type="checkbox"/>	အခြေအနေ