

ပြည်ထောင်စုသမ္မတမြန်မာနိုင်ငံတော်အစိုးရ
စိုက်ပျိုးရေး၊ မွေးမြူရေးနှင့် ဆည်မြောင်းဝန်ကြီးဌာန
(ကျေးလက်ဒေသဖွံ့ဖြိုးတိုးတက်ရေး ဦးစီးဌာန)

စေတုတ္ထရာမြို့နယ်



ကျေးရွာဖွံ့ဖြိုးရေး အစီအစဉ်

Village Development Plan(VDP)

ကံလင်းကျေးရွာအုပ်စု၊ ကျောက်အုပ်ကျေးရွာ

၂၀၁၇ခုနှစ်

စေတုတ္ထရာမြို့နယ်

မာတိကာ

၁။ မြို့နယ်မြေပုံ

၂။ ကျေးရွာမြေပုံ (တည်နေရာ)

၃။ အုပ်စုတွင်ပါဝင်သောကျေးရွာများစာရင်း

၄။ ကျေးရွာအခြေခံအချက်အလက်များ (ကျေးရွာသမိုင်းကြောင်း)

၅။ လူထုပူပေါင်းပါဝင်သော လူမှုဆန်းစစ်ခြင်းနှင့်အကဲဖြတ်ခြင်းလုပ်ငန်း (PRA/PSA)အကျဉ်းချုပ်ဖော်ပြချက်များ

၆။ ကျေးရွာဖွံ့ဖြိုးရေးအစီအစဉ်တွက်အသုံးပြုခဲ့သော PRA Tools များနှင့်တစ်ခုချင်းစီအတွက်သုံးသပ်ချက်များ

၇။ ကော်မတီဝင်များရွေးချယ်ခြင်းနှင့်ကျေးရွာဖွံ့ဖြိုးရေးအစီအစဉ်ဆောင်ရွက်မှုမှတ်တမ်းခါတ်ပုံများ

၈။ ကျေးရွာအချက်အလက် (ပုံစံ -၁)

၉။ စီမံကိန်းစက်ဝန်းအချိန်ဖော်ပြချက် (ပုံစံ - ၂)

၁၀။ ကျေးရွာဖွံ့ဖြိုးရေးဦးစားပေးအစီအစဉ် (ပုံစံ - ၃)





၁၁။ ကျေးရွာအုပ်စုစီမံကိန်းလုပ်ငန်းခွဲရွေးချယ်ခြင်း (ပုံစံ - ၄)

၁၂။ အစည်းအဝေးမှတ်တမ်းများ

၁၃။ ကဏ္ဍအလိုက်ဦးစားပေးဖွံ့ဖြိုးရေးလုပ်ငန်းစဉ်များ

ကံဇင်းကျေးရွာအုပ်စု
အခြေပြမြေပုံ



- ကျေးရွာအုပ်စု 
- ကျေးရွာ 
- ကျေးရွာအုပ်စုခြားမျဉ်း 
- ချောင်း 
- ကားလမ်း 

မကွေးတိုင်းဒေသကြီး၊ မင်းဘူးခရိုင်၊ စေတုတ္ထရာမြို့နယ် ကံဒင်းကျေးရွာအုပ်စု
ကျောက်အုပ်ကျေးရွာ အကွက်ချမြေပုံ

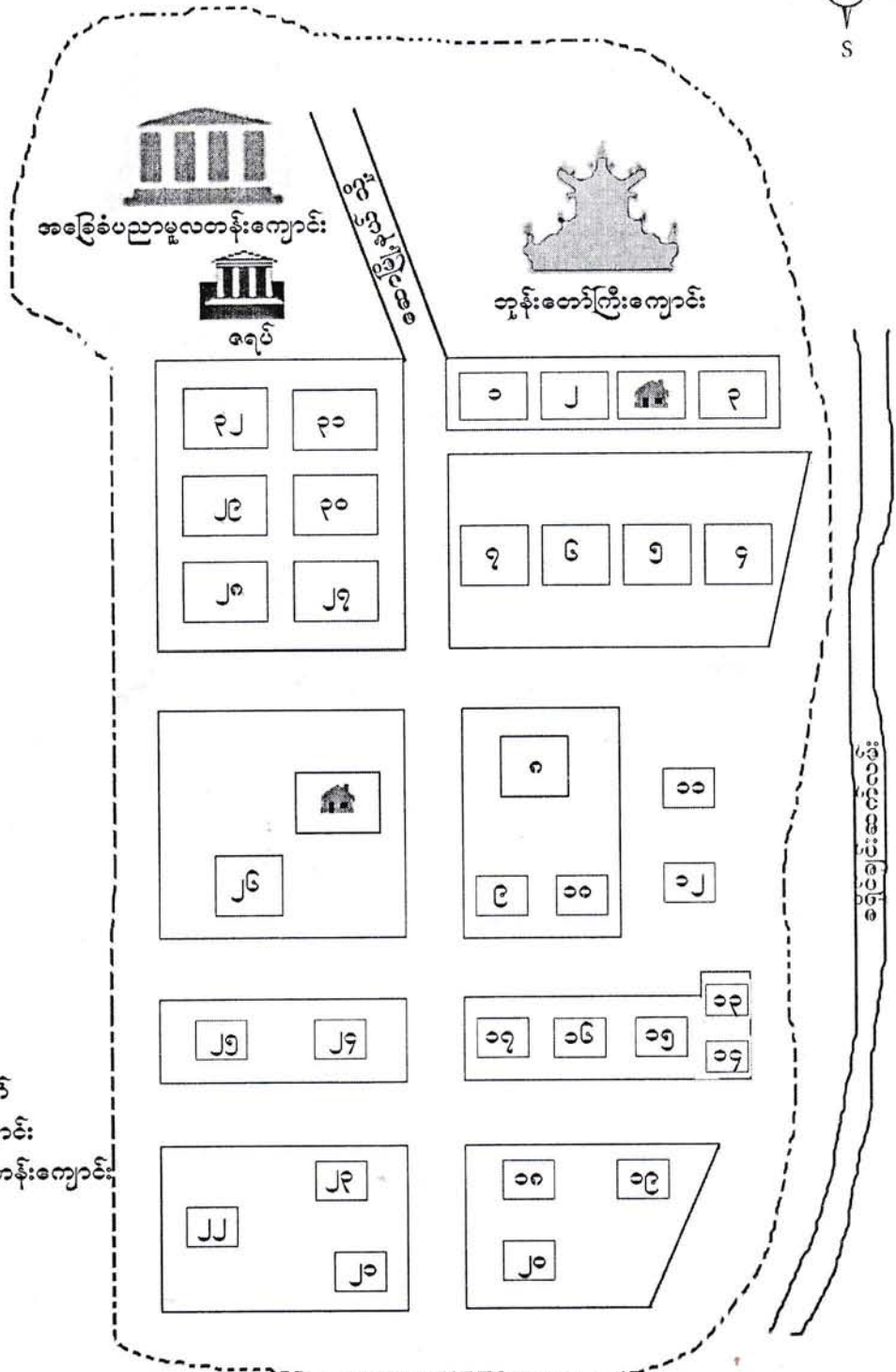
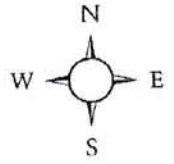

- ရည်ညွှန်းချက်
- အိမ်ကွက်၊ မြေကွက်
 - ဘုန်းတော်ကြီးကျောင်း
 - အခြေခံပညာမူလတန်းကျောင်း
 - ရေပုံ
 - ဝန်ထမ်းနေအိမ်

ကျေးရွာအုပ်စု	အိမ်အရေ	အိမ်ထောင်အရေ	ပုဂ္ဂိုလ်အရ			အသက်ကျောင်း အသက်အရွယ် ဖွားမြင်သူ	ဘုန်းတော်ကြီးကျောင်း အသက်အရွယ် ဖွားမြင်သူ	ပညာရေး အသက်အရွယ် ဖွားမြင်သူ	အသက်အရွယ် အသက်အရွယ် ဖွားမြင်သူ	ကျန်းမာရေး အသက်အရွယ် ဖွားမြင်သူ	ပုဂ္ဂိုလ်
			ကျား	မ	စုစုပေါင်း						
ကျောက်အုပ်	၃၂	၃၂	၈၄	၆၆	၁၅၀	၀	၀	၂	၀	-	

လူထုပူးပေါင်းပါဝင်သောလူမှုဆန်းစစ်ခြင်းနှင့်အကဲဖြတ်ခြင်းလုပ်ငန်းစဉ်(PSA/PRA)အကျဉ်းချုပ်

စဉ်	အကြောင်းအရာ	ရက်စွဲ	ဦးတည်အုပ်စု	တက်ရောက်သူ			အဓိကဆွေးနွေးချက်များ
				ကျား	မ	ပေါင်း	
၁	လူမှုစီးပွားအဆင့်သတ်မှတ်ခြင်း (Wealth Ranking)	၆ ၁ ၂၀၁၉	ချမ်းသာ၊ အလယ်အလတ်၊ နွမ်းပါးအုပ်စု	၂၄	၁၁	၃၅	ကျေးရွာလူမှုစီးပွားအုပ်စုများ၊ ခွဲခြားသတ်မှတ်နိုင်ရေးအတွက် အခြေခံစံနှုန်းများသတ်မှတ်ခြင်း ကျေးရွာသားများနှင့်အများသ ဘောတူခွဲခြားသတ်မှတ်ခြင်း
၂	ရာသီခွင်ပြပြကွဲဒီဇိုင်း (Seasonal Calender)	၆ ၁ ၂၀၁၉	ကော်မတီဝင်၊ အမျိုးသမီး၊ အမျိုးသားများ	၂၄	၁၁	၃၅	ရာသီဥတု၊စိုက်ပျိုးသီးနှံများ၊ လယ်ယာလုပ်ငန်းများ၊ ဝင်ငွေထွက်ငွေ၊မွေးမြူ ရေးလုပ်ငန်းများ၊
၃	ကျေးရွာလူနေမှုပြသယံဇာတမြေပုံ (social Map/Resource Map)	၆ ၁ ၂၀၁၉	ရပ်မိ၊ရပ်ဖ ကော်မတီဝင်များ	၂၄	၁၁	၃၅	အိမ်အမျိုးအစားများ၊အခြေခံ အဆောက်အဦများ၊လမ်းပန်း ဆက်သွယ်ရေးအခြေအနေ၊ လယ်ယာမြေမြစ်ချောင်း၊ ရေတွင်းရေကန်သစ်တောများ
၄	ပြဿနာသစ်ပင် (Problem Tree)	၆ ၁ ၂၀၁၉	အမျိုးသား၊ အမျိုးသမီးများ	၂၄	၁၁	၃၅	ဆွေးနွေးထားသောအခြေခံ အဆောက်အဦများနှင့်အ သက်မွေးဝမ်းကြောင်းလုပ်ငန်း များ
၅	ကျေးရွာ၏ငါးနှစ်စာဦးစားပေး အစီအစဉ်(Pair Wise)	၆ ၁ ၂၀၁၉	အမျိုးသားအုပ်စု၊ အမျိုးသမီးအုပ်စု၊ လူငယ်အုပ်စု၊ ရပ်မိရပ်ဖအုပ်စု	၂၄	၁၁	၃၅	အကျိုးပြုဦးရေ၊အကျိုးခံစားခွင့် နှင့်အဓိကလိုအပ်ချက်များပေ မူတည်ပြီးဆုံးဖြတ်သည်။
၆	အဖွဲ့အစည်းချိတ်ဆက်ပုံ (Venn Diagram)	၆ ၁ ၂၀၁၉	အဖွဲ့၊ အုပ်ချုပ်ရေးအဖွဲ့၊ ကျေးရွာစီထောက် အဖွဲ့	၂၄	၁၁	၃၅	ကျေးရွာတွင်ရှိအဖွဲ့အစည်းများ နှင့်ဖွံ့ဖြိုးရေးလုပ်ငန်းအတွက်ချိတ် ဆက် ဆောင်ရွက်လုပ်ကိုင်မှု
၇	ပင့်ကူအိမ်ကွန်ယက် (Spider Web)	၆ ၁ ၂၀၁၉	အမျိုးသား၊ အမျိုးသမီးများ	၂၄	၁၁	၃၅	အမျိုးသား၊ အမျိုးသမီးများတန်းတူအခွင့်အလမ်း ရရှိမှုနှင့်မရရှိသည့်အ ကြောင်းအရင်းများ

အမျိုးသား၊ အမျိုးသမီးများ၏ တနေ့တာလုပ်ငန်းသုံးသ ပ်မ (Men/Women ၈ timeline)	၆ ၁ ၂၀၁၆	အမျိုးသား၊ အမျိုးသမီးများ	၂၄	၁၁	၃၅	အမျိုးသား၊ အမျိုးသမီးများ၏တနေ့တာအလုပ် ချိန်နှင့်အားလပ်ချိန်များသုံးသပ် ချက်
အိမ်မက်ပြမြေပုံ ၉ (Dream Map)	၆ ၁ ၂၀၁၆	ကျေးရွာစီထောက် အဖွဲ့ကျေးရွာလူထု	၂၄	၁၁	၃၅	နောင်တချိန်ကျေးရွာတွင် ဖြစ်စေလိုသောအနာဂတ်မြင် ကွင်းများထည့်သွင်းရေးဆွဲခြင်း
ကျေးရွာသမိုင်းကြောင်း ၁၀ (village Histoy)	၆ ၁ ၂၀၁၆	ကျေးရွာစီထောက် အဖွဲ့ကျေးရွာလူထု	၂၄	၁၁	၃၅	ကျေးရွာဖြစ်ပေါ်လာပုံ သမိုင်းကြောင်း

ဥစ္စာနေအဆင့် ခွဲခြားမှု စံနမူနာပုံစံ

မြို့နယ် ..~~...~~... ကျေးရွာအုပ်စု ..~~...~~... ကျေးရွာ ..~~...~~... ရက်စွဲ ..~~...~~...

အကြောင်းအရာ	ချမ်းသာ	အလယ်အလတ်	နွမ်းပါး
နေအိမ်အခြေအနေ	ပျဉ်းပါ၊ သွတ်မိုး၊ ပျဉ်ခန်း	ပျဉ်ခန်း၊ ဝါးဆင်၊ သဏ္ဍာန်မိုး	ဝါးခန်း၊ ဝါးဆင်၊ သဏ္ဍာန်မိုး
စက်ပစ္စည်းပိုင်ဆိုင်မှု	ခပါးခက်၊ ဆွဲကတ်၊ ဗွတ်ယို	ဗွတ်ယို	-
လယ်ယာမြေပိုင်ဆိုင်မှု	၃ ဇက.	၁ ဇက.၅၂ ဇက. ဆို	မရှိ
ကျွဲ၊ နွား ပိုင်ဆိုင်မှု	၁၀ ဇက.၅၅ ၁၀ ဇက.	၂ ဇက.	မရှိ
တနပ်ပျမ်းမျှဝင်ငွေ	၁၅ သိန်း	၈ သိန်း	၅ သိန်း
စားနပ်ရိက္ခာဖူလုံမှု			
စုစုပေါင်းအိမ်ထောင်စု	၆၉	၁၈၉	၈၉

မကွေးသိုင်းဒေသကြီး စေတနာ့အဖွဲ့ချုပ်မှ ကံခွဲကုန်ရောင်းချရေး

ရှိ အပါအဝင် အဖွဲ့ဝင်များအား သုံးသပ်ချက်များ

ရက်စွဲ - ၆.၁.၂၀၁၆

မကွေးသိုင်းဒေသကြီးရှိ အပါအဝင် အဖွဲ့ဝင်များအား ကျန်းမာရေး

စစ်ဆေးရန်အတွက် (၆.၁.၂၀၁၆) ခုနှစ်၊ ဇူလိုင်လ (၁၂) ရက်နေ့ကစ၍

စစ်ဆေးရေးအဖွဲ့အစည်းများကို စီစဉ်ပေးခဲ့ပြီး အဖွဲ့အစည်း

များမှာ အောက်ဖော်ပြပါအတိုင်း ဖြစ်ပေါ်ခဲ့ပါသည်။

ရက်စွဲ - ဇူလိုင်လ ၁၀ ရက်နေ့၊ မကွေးတိုင်းဒေသကြီးအတွင်း

အဖွဲ့အစည်းများအား စီစဉ်ပေးပြီး ဖြစ်ပေါ်ခဲ့ပါသည်။

၀၅) အဖွဲ့အစည်းများအား စီစဉ်ပေးပြီး ဖြစ်ပေါ်ခဲ့ပါသည်။

အဖွဲ့အစည်းများအား စီစဉ်ပေးပြီး ဖြစ်ပေါ်ခဲ့ပါသည်။

အဖွဲ့အစည်းများအား စီစဉ်ပေးပြီး ဖြစ်ပေါ်ခဲ့ပါသည်။

အဖွဲ့အစည်းများအား စီစဉ်ပေးပြီး ဖြစ်ပေါ်ခဲ့ပါသည်။

အဖွဲ့အစည်းများအား စီစဉ်ပေးပြီး ဖြစ်ပေါ်ခဲ့ပါသည်။

အဖွဲ့အစည်းများအား စီစဉ်ပေးပြီး ဖြစ်ပေါ်ခဲ့ပါသည်။

အဖွဲ့အစည်းများအား စီစဉ်ပေးပြီး ဖြစ်ပေါ်ခဲ့ပါသည်။

အဖွဲ့အစည်းများအား စီစဉ်ပေးပြီး ဖြစ်ပေါ်ခဲ့ပါသည်။

အဖွဲ့အစည်းများအား စီစဉ်ပေးပြီး ဖြစ်ပေါ်ခဲ့ပါသည်။

ဝိသေသနာ ကုဒါဗျာပိ

မဝေလည်သော နှစ်ခုတွင် ဤသော သူများသည် ဝါးထူ ဂျီ.
သံကွယ်စို့: မိမိ၏ နေထိုင်ရာသည်။ မဝေလည်သော နှစ်ခုတွင် နေထိုင်ရာ နေထိုင်ရာ
ဝမ်းဇောင်း: ဗြာ ဇွတ်ထေ့ ဤသူများထံတွင် မှီခို ဂုဏ်တရားတစ်ခုသည်။ လယ်စိုက်
ဂုဏ်တရား ဝမ်းဇောင်း: ဝမ်းဇောင်း ဂျီ. ပျဉ်းကပ်သည်။
ဈေး: ဂျီ. သည် နေထိုင်ရာ နှစ်ခု: ပါးဝေတရား: နှစ်ခု: ဝေသ များ: ဤ သွား
ဈေးကွယ်ရာ နှစ်ခုသည်။ မဝေလည်သော သူများသည် မိသားစု များ: ဝမ်းဇောင်း
လယ်ယာ မရှိခြင်း: ဝမ်းဇောင်း ဝမ်းဇောင်း မမျှတခြင်း: ဂျီ. ဈေး: နှစ်ခု: ဝမ်းဇောင်း: နေထိုင်
နောက် ဈေး: ပါး: ဝမ်းဇောင်း: ဤ ဝမ်းဇောင်း

ဦးဆောင်ဆွေးနွေးသူ - ဦးစိုးကျော်လင်း

ပါဝင်ဆွေးနွေးသူ - ဦးကျော်လင်း၊ ဦးကျော်စွာ၊ ဦးကျော်စွာ၊ ဦးကျော်စွာ၊ ဦးကျော်စွာ
ဦးကျော်စွာ၊ ဦးကျော်စွာ

ပုံနှိပ်ရေးသူ - ဒေါ်စုစုမာ

စဉ်	ချမ်းသာ	အလယ်အလတ်	နွမ်းပါး
၁	ဦး ဟစ်ဗောဇ်	ဦးအောင်ကြည်	ဦးစိန်
၂	၎် အောင်ဗောဇ်	၎် အောင်ဗောဇ်	ဒေါ်နန်းသိန်း
၃	၎် ဇော်ဗောဇ်	၎် သိန်းဦး	ဦးခင်လွင်
၄	၎် ကံအောင်	၎် သန်းစေ	၎် ဝင်းကြည်
၅	၎် ဟစ်ဦး	၎် အောင်မင်း	၎် သိန်းဗောဇ်
၆	၎် ကျော်စွန်း	ဒေါ်သန်းစေ	၎် သိန်းအောင်
		ဦး သန်းစေ	၎် အောင်ဆန်း
		၎် မိုးမင်း	၎် အောင်စိန်
		၎် အောင်အောင်	
		၎် အောင်ဗောဇ်	
		၎် အိုင်	
		၎် ဟစ်စေ	
		၎် ကံအောင်	
		၎် ကျော်စွန်း	
		၎် သန်းစေ	
		၎် သန်းအောင်	
		ဒေါ်အောင်စိန်	
		၎် သိန်းစေ	

ပျဉ်းမာန်ကြီးသည် နေ့နား၊ နေပယ်သမား၊ များစွာသော အောက် - ပုံ ဗုဒ္ဓဗျာနယ်၊ မိတ္တီ
အပါ၊ လမ်းပန်းဆက်သွယ်ရေး၊ သစ်သီးပွင့်အောက်၊ ဗုဒ္ဓဗျာနယ်၊ များစွာသော နေပယ်
ပါးသော ဒေသဖြစ်သည်။

ဦးစောအောင်အောင် - ဦးစောအောင်

ပါဝင်အောင်အောင် - များစွာ (၆၄) များစွာသော၊ များစွာသော၊ များစွာသော
ခပ်စား (၆၄) များစွာသော၊ များစွာသော

ဒီလို ကျားလို့သူ -

ကျေးရွာ၏ သဘာဝသယံဇာတ အရင်းအမြစ်နှင့် လူမှုရေးပြုပြင်ပုံ ရေးဆွဲခြင်း

မြို့နယ် ...~~အထူးစွန့်စား~~... ကျေးရွာအုပ်စု ...~~ကံခမ်း~~... ကျေးရွာ ...~~ကျောက်ဆည်~~... ရက်စွဲ ...~~၆.၁.၂၀၁၆~~...

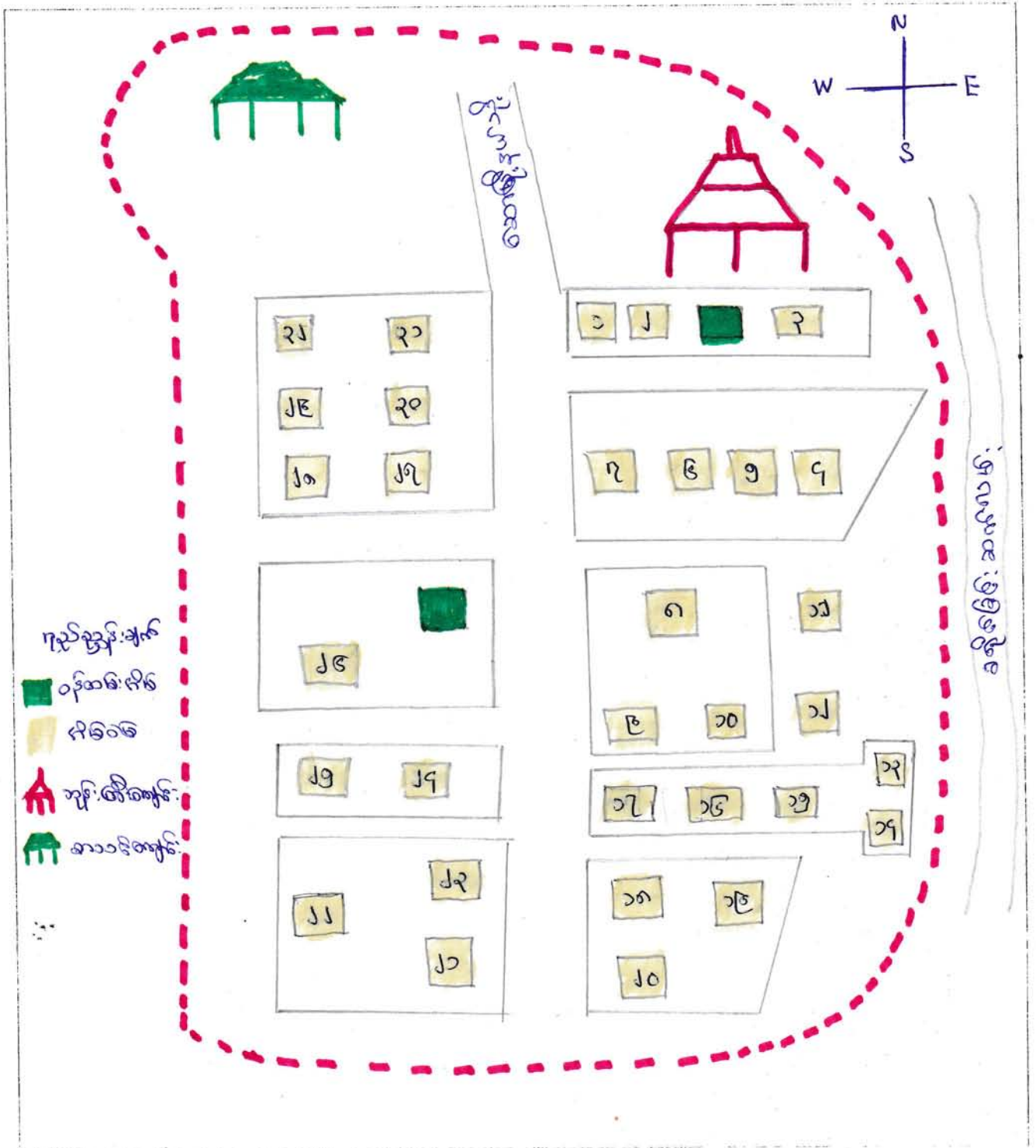

ပါဝင်ဆွေးနွေးသူ -

ကျား - ၄

မ - ၄

မှတ်တမ်းတင်သူ

(Signature)
 မြို့-ကျေးရွာအုပ်စု

၄၄

ပြဿနာ သစ်ပင် ရေးဆွဲခြင်း

ရက်စွဲ ၂၀၁၈.၁၁.၂၀

အကျိုးတရား

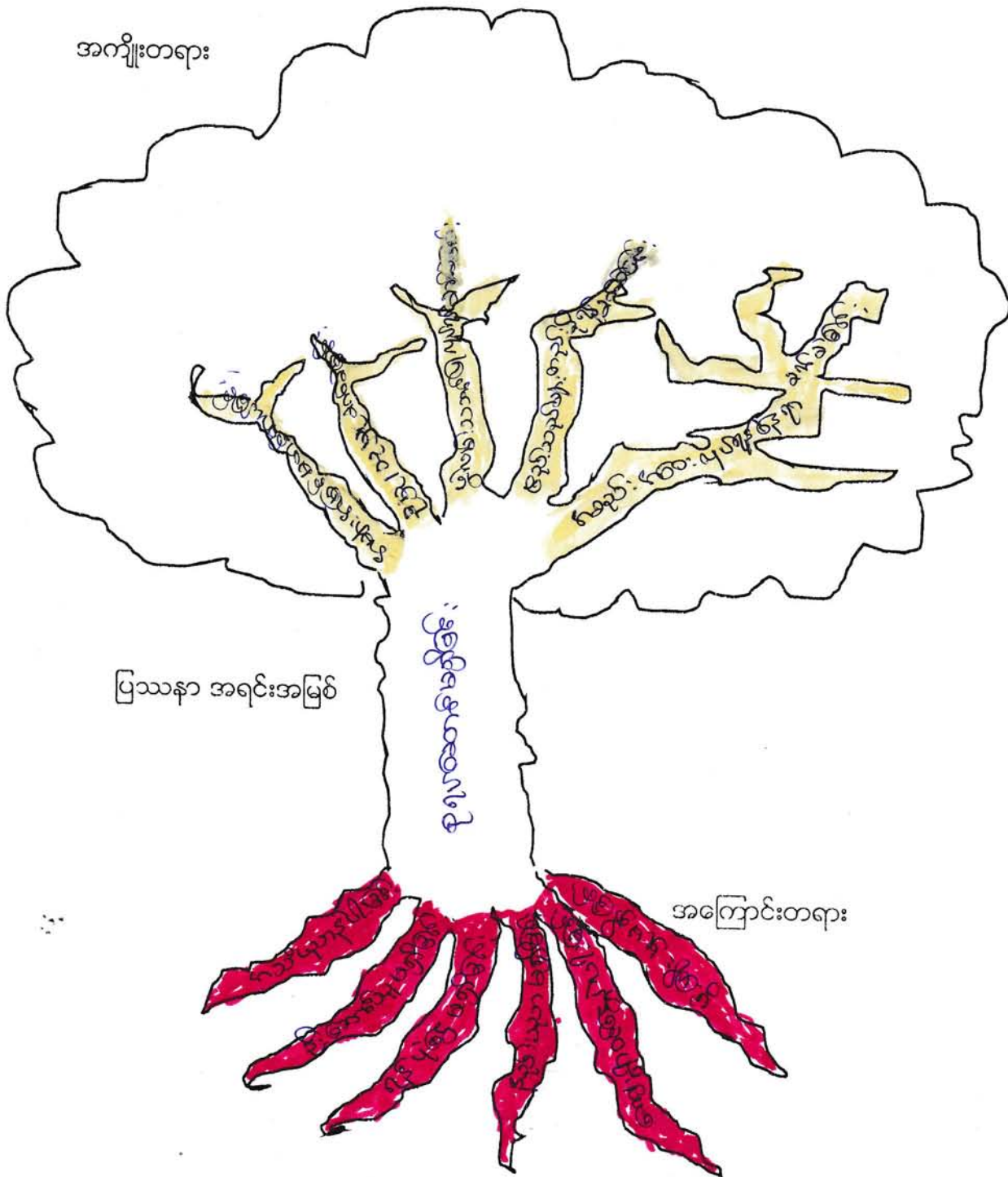

ပြဿနာ အရင်းအမြစ်

အကြောင်းတရား

မကျွေးတိုင်းဒေသကိုး၊ စေတနာရှင်များနယ်ကံရင်းကုန်စုံ၊ ကျောက်ကုန်
ကျွေးရွာ၏ ဖြစ်ပွားသည့်ပင် သုံးသပ်ချက်။

နေ့စွဲ - ၆.၁.၂၀၁၆
နေရာ - ဘုန်းတော်ကြီးကျောင်း
ဇာချိန် - ၃၀ မိနစ်

ကျောက်ကုန်ကျေးရွာ၏ ဖြစ်ပွားသည့်ပင်မှာ
စုဂုပ်ဆောက် မရှိခြင်းဖြစ်သည်။ ဖြစ်ပွားသည့်ပင်၏ ကျွန်းကမ်း
ကမ်းရိုးတန်းများမှာ ကပ်ယူသော နည်းပါးခြင်း၊ ဦးဆောက်မည့်သူ
မရှိခြင်း၊ ကျွန်းကြီးမရှိခြင်း၊ နည်းယူမှုမရှိခြင်း၊ ကျေးရွာထိ ဝေးလံ
ပါးခြင်း၊ ဖွဲ့စည်းမှု မရှိခြင်းတို့ဖြစ်သည်။

စုဂုပ်ဆောက် မရှိခြင်း၏ ကျိုးစေ့များမှာ ကျား၊
ကွေးမတင်၊ ဂယ်ခြင်း၊ ဥယျာဉ် ချွေခြင်း၊ ဖွဲ့စည်းသည့်ပင်များ
ခက်ခဲခြင်း၊ သိုးမွေးများ တည်ငြိမ်ရာ နေရာခက်ခဲခြင်း၊ စိုက် စေ့ညှိရေး
များပြုစေ့ရာ ခက်ခဲခြင်းတို့ဖြစ်သည်။

ဦးဆောက် ဆွေးနွေးသူ
ဦးကျော်စွာ
ပါဝင်ဆွေးနွေးသူ

ကျား (၄)
မ (၄)

ပြဿနာ ဖြေရှင်းမှု စက်ဝန်း

မြို့နယ် ထောင့်မြို့နယ်... ကျေးရွာအုပ်စု ကံခင်း... ကျေးရွာ ကျောက်လှော်... ရက်စွဲ ၉.၁၂.၀၁၆

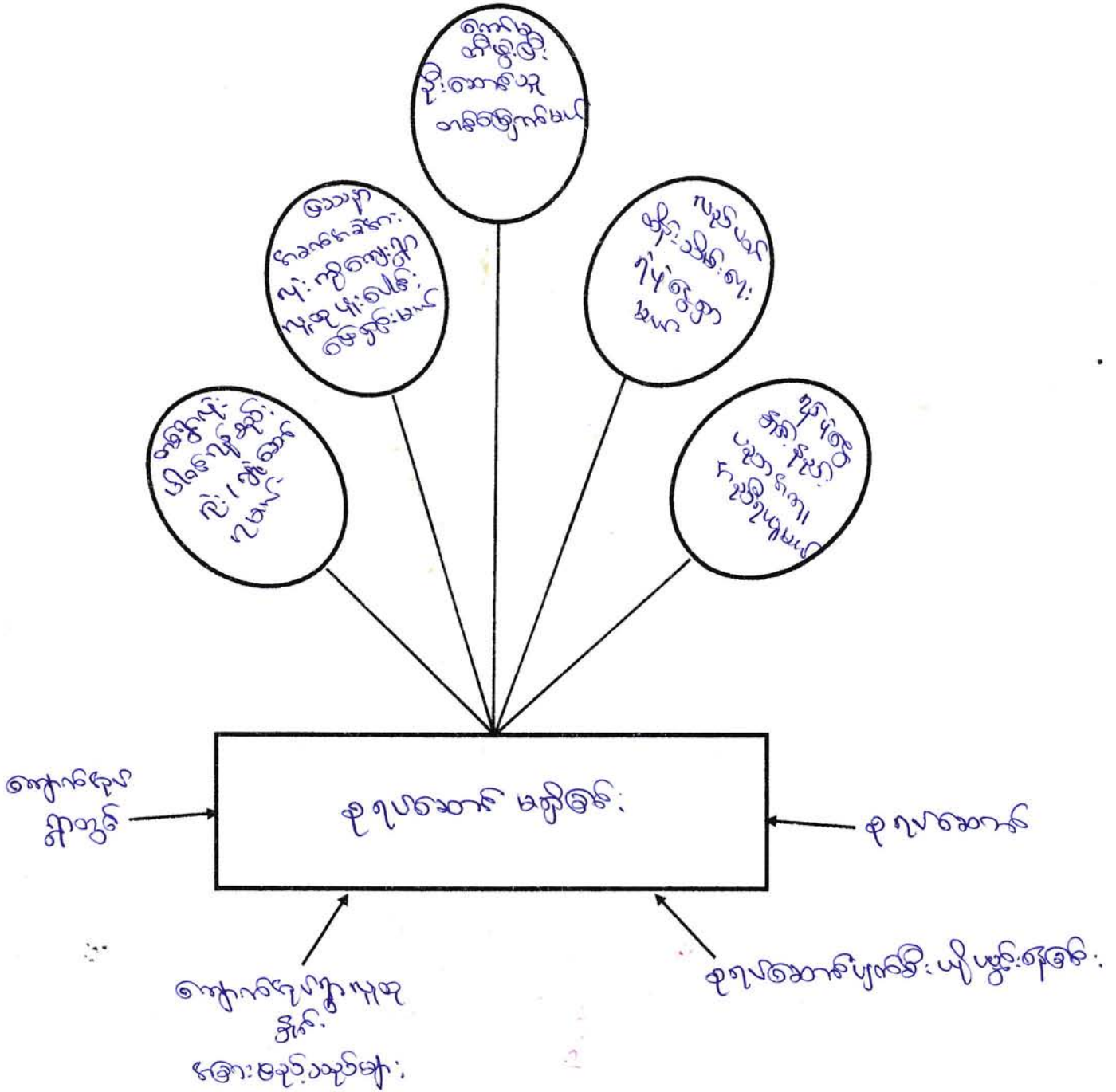

ပါဝင်ဆွေးနွေးသူ -
 ကျား - ၅ဦး
 မ - ၅ဦး

မှတ်တမ်းတင်သူ
 [Signature]
 ဦးကျော်စွာ

မကွေးတိုင်းဒေသကြီး ၊ ဆရာ့အဖွဲ့အစည်း နှင့် ၊ ကံရမ်း နှင့် မကွေးတိုင်းဒေသကြီး
ကျေးရွာများ ဖြစ်သော နှင့် ဖြစ်စေရန် ဖွဲ့စည်းပေးသည့် သတင်းများ

၇.၅.၆. ၁.၀၀၀၀

၇.၅.၆. သုံးလက်ကြီးကျေး

အချိန် ၃၀.၆၃၆

မကွေးတိုင်းဒေသကြီး နှင့် မကွေးတိုင်းဒေသကြီး ကျေးရွာများ

ရုံးပုံစံ နှင့် နည်းပညာ ကျေးရွာများ ၊ ရုံးပုံစံ ၊ ရုံးပုံစံ ၊ ရုံးပုံစံ ၊ ရုံးပုံစံ ၊
ရုံးပုံစံ ၊ ရုံးပုံစံ ၊ ရုံးပုံစံ ၊ ရုံးပုံစံ ၊ ရုံးပုံစံ ၊ ရုံးပုံစံ ၊ ရုံးပုံစံ ၊ ရုံးပုံစံ ၊
ရုံးပုံစံ ၊ ရုံးပုံစံ ၊ ရုံးပုံစံ ၊ ရုံးပုံစံ ၊ ရုံးပုံစံ ၊ ရုံးပုံစံ ၊ ရုံးပုံစံ ၊ ရုံးပုံစံ ၊
ရုံးပုံစံ ၊ ရုံးပုံစံ ၊ ရုံးပုံစံ ၊ ရုံးပုံစံ ၊ ရုံးပုံစံ ၊ ရုံးပုံစံ ၊ ရုံးပုံစံ ၊ ရုံးပုံစံ ၊
ရုံးပုံစံ ၊ ရုံးပုံစံ ၊ ရုံးပုံစံ ၊ ရုံးပုံစံ ၊ ရုံးပုံစံ ၊ ရုံးပုံစံ ၊ ရုံးပုံစံ ၊ ရုံးပုံစံ ၊
ရုံးပုံစံ ၊ ရုံးပုံစံ ၊ ရုံးပုံစံ ၊ ရုံးပုံစံ ၊ ရုံးပုံစံ ၊ ရုံးပုံစံ ၊ ရုံးပုံစံ ၊ ရုံးပုံစံ ၊

ဦးဆောင်ရေးဦးစီးဌာန
ဦးစိုးကျေးရွာ
ကျေး (၄) ၊
မ (၄)

လုပ်ငန်းလိုအပ်ချက်များ ဖော်ထုတ်ခြင်း

ရက်စွဲ ...၆...၁၂...၁၉...

အမျိုးသား အဖွဲ့

- ၁။ ရွာလယ်ခင်း မဆောက်
- ၂။ ရွာမှ ခရိုင်ခရီးဆက်လမ်း ဖြစ်အောင်
- ၃။ မီးလင်း ဇာ
- ၄။ ဆာဇာညိုခိုက်
- ၅။ ဇာလှိုင်တောင်
- ၆။ ကျေးစပါးလျှော့အင်္ဂါ
- ၇။
- ၈။
- ၉။

အမျိုးသမီး အဖွဲ့

- ၁။ ရွာလယ်ခင်း မဆောက်
- ၂။ ရွာမှ ခရိုင်ခရီးဆက်လမ်း ဖြစ်အောင်
- ၃။ မီးလင်း ဇာ
- ၄။ လက်ယက်ခွက် (၃) ခွက်
- ၅။ ဆာဇာညိုခိုက်
- ၆။ ဇာလှိုင်တောင် ဖြစ်အောင်
- ၇။
- ၈။
- ၉။

လုပ်ငန်းဦးစားပေးအလိုက် နှိုင်းယှဉ်ဇယား

ရက်စွဲ

	စုစုပေါင်း	ဆိုင်ခန်း	ကျွန်းပေါင်း	အစုအဝေး	ကျွန်းပေါင်း	ကျွန်းပေါင်း	
စုစုပေါင်း		စုစုပေါင်း	စုစုပေါင်း	စုစုပေါင်း	စုစုပေါင်း	စုစုပေါင်း	
ဆိုင်ခန်း			ဆိုင်ခန်း	ဆိုင်ခန်း	ဆိုင်ခန်း	ဆိုင်ခန်း	
ကျွန်းပေါင်း				ကျွန်းပေါင်း <td>ကျွန်းပေါင်း <td>ကျွန်းပေါင်း <td></td> </td></td>	ကျွန်းပေါင်း <td>ကျွန်းပေါင်း <td></td> </td>	ကျွန်းပေါင်း <td></td>	
အစုအဝေး					ကျွန်းပေါင်း	ကျွန်းပေါင်း	
ကျွန်းပေါင်း						ကျွန်းပေါင်း	
ကျွန်းပေါင်း							
...							

မှတ်တမ်းတင်သူ
 [Signature]
 ဦးကျော်စွာ
 ၃၄

ကျေးရွာလူမှုရေး အဆောက်အဦးဆိုင်ရာ အခက်အခဲများအပေါ် ခန့်မှန်း ငွေကြေး တွက်ချက်မှုဇယား

ရက်စွဲ ...၂၀၁၉...

စဉ်	ဦးစားပေး ဖြေရှင်းရမည့် အခက်အခဲ	ဖြေရှင်းနည်း	လိုအပ်သော ဘဏ္ဍာငွေ ပမာဏ	ဆောင်ရွက်မည့် ကာလ	တာဝန်ခံမည့် အဖွဲ့	မှတ်ချက်
၁။	စုရုံးအောက်		၁၅၀ သိန်း	၂၀၁၉	ပျဉ်းမနား စီမံကိန်း	
၂။	ဆုံလာမိ		၈၀ သိန်း		h	
၃။	ရွာတွင်းကျောက် ခင်းလမ်း		၅၀ သိန်း		h	
၄။	ကျေးရွာတွင်း ကျေးရွာအုပ်စု ကျေးရွာ		၆၀ သိန်း		h	
၅။	အခြေခံအဆောက်အအုံ		၈၀ သိန်း		h	
၆။	ကျေးရွာအောက်		၁၀၀ သိန်း		h	
၇။						
၈။						
၉။						
၁၀။						

ပါဝင်ဆွေးနွေးသူ

ကျား - ၈

မ - ၇

မှတ်တမ်းတင်သူ

(Signature)
ဦးကျော်စွာ
ပျဉ်းမနားစီမံကိန်း

လုပ်ငန်းဦးစားပေးအလိုက် နှိုင်းယှဉ်ဇယား

ရက်စွဲ

	ကျေးဇူးပြု	လမ်း	အသစ် ကျေးဇူး	လူ	အထူး ပိုက်		
ကျေးဇူးပြု		ကျေးဇူးပြု	ကျေးဇူးပြု	ကျေးဇူးပြု	ကျေးဇူးပြု		
လမ်း			လမ်း	လမ်း	လမ်း		
အသစ် ကျေးဇူး				အသစ် ကျေးဇူး	အသစ် ကျေးဇူး		
လူ					လူ		
အထူး ပိုက်							



 မှတ်တမ်းတင်သူ
 ဦးကျေးဇူးပြု
 ၄

မကွေးတိုင်းဒေသကြီး စေတုတ္ထကမ္ဘာဇာတိ နာမံး ဇာတိ ဇာတိ ဇာတိ ဇာတိ ဇာတိ
 ဦးစားပေးပေးပေးပေးပေး

စဉ်	ဦးစားပေးပေးပေးပေးပေး	ဦးစားပေးပေးပေး
၁	ဗဟိုဌာန	၁
၂	ဗဟိုဌာန	၂
၃	ဗဟိုဌာန	၃
၄	ဗဟိုဌာန	၄
၅	ဗဟိုဌာန	၅
၆	ဗဟိုဌာန	၆

ကျေးရွာနှင့် အဖွဲ့အစည်းများ ချိတ်ဆက်မှုပြမြေပုံ

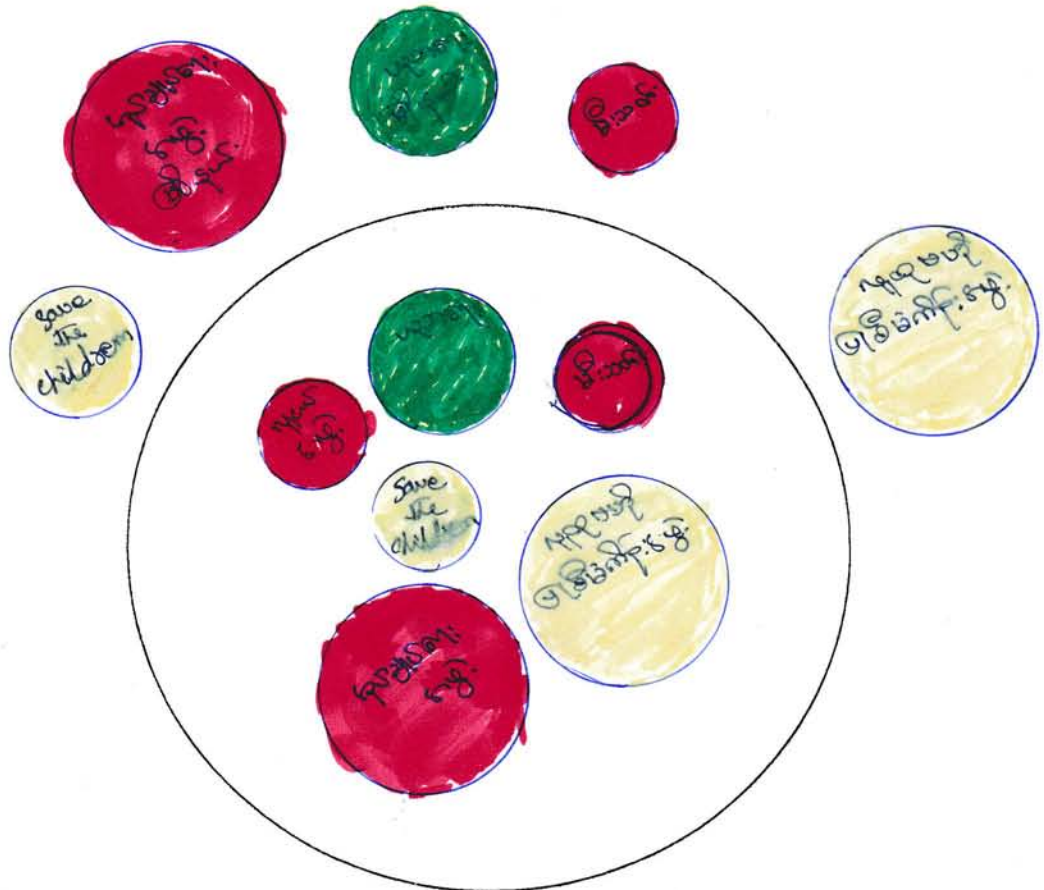
ရက်စွဲ ..၉..၁..၂၀၁၆-



မကွေးတိုင်းဒေသကြီး ၊ ဆရာအကူအညီ နှင့် ကံခင်းကျေးရွာတစ်ခု
ကျောက်တောင်ကျေးရွာ၏ နေ့စဉ် ချစ်သော အသံများသည် သံချက်

နေ့စွဲ ၉.၁.၂၀၁၆

ကျေးရွာ အုပ်စုကြီးကျေးရွာ

အချိန် ၃၀ မိနစ်

ကျောက်တောင်ကျေးရွာတွင် ဤသောနေ့စဉ် နေ့စဉ် များမှာ
ပျူအင်္ဂလိပ်စာ ခြေခံကျေးရွာ ၊ ကျောက်တောင်ကျေးရွာ ၊ ပုသိမ်ကျေးရွာ ၊
ဒီးသစ်ကျေးရွာ ၊ save the children ကျေးရွာ ၊ ပျူအင်္ဂလိပ်စာ နေ့စဉ်

မြို့နယ် ဤနေ့စဉ် နေ့စဉ် များ ၊ ဒီရီ နေ့စဉ် ချစ်သော အသံများ
ဤ ဖွဲ့ချုပ်ရေးအဖွဲ့များ ကျောက်တောင်ကျေးရွာ နေ့စဉ် များမှာ
ပျူအင်္ဂလိပ်စာ ခြေခံကျေးရွာ ၊ ကျောက်တောင်ကျေးရွာ ၊ ဒီရီ ပုသိမ်ကျေးရွာ
နေ့စဉ်

... ဦး စောစောအောင် ဖွဲ့သူ

ဦး သိပ္ပာဝေ

ပါဝင်အဖွဲ့ ဖွဲ့သူ

ကျား (၄)

မ (၄)

ပင့်ကူအိမ် သုံးသပ်ခြင်း (Cobweb)

အမျိုးသမီး အဖွဲ့ / အမျိုးသား အဖွဲ့

ရက်စွဲ ၉.၁.၂၀၁၆

အလုပ်အကိုင်

အခွင့်အလမ်း

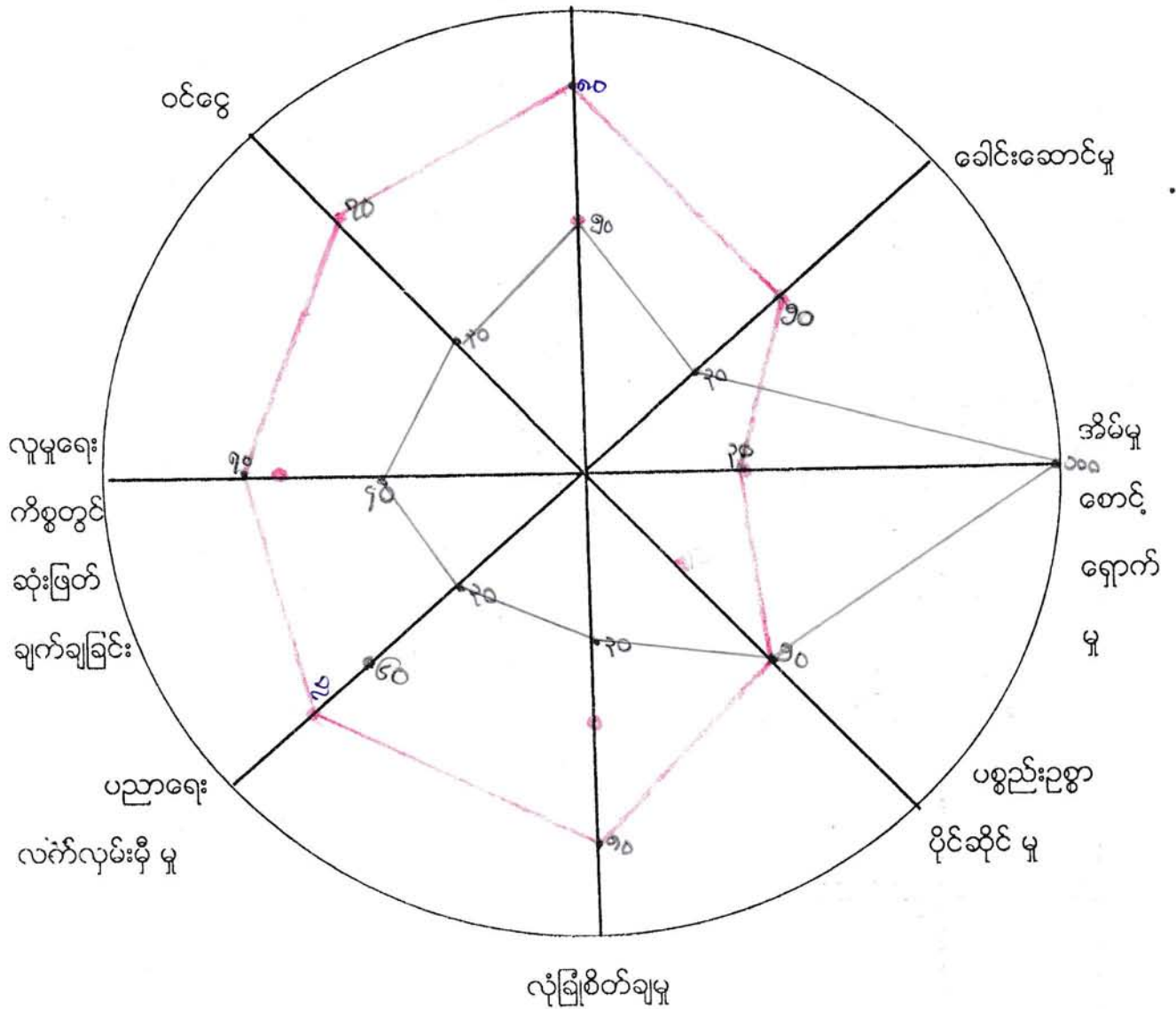

မကွေးတိုင်းဒေသကြီး၊ ဆရာတို့အဖွဲ့ချုပ်၊ နေပြည်တော်၊ ကံခင်း၊ နေပြည်တော်၊ မကွေးတိုင်း၊
မကွေးတိုင်း၊ မကွေးတိုင်း၊ ပုဂံ၊ ကမ္ဘာ့အဖွဲ့ချုပ်၊ သေဒေသကြီး။

နေ့စွဲ - ၉. ၁၂. ၀၈
အချိန် - ၈:၃၀ နာရီ
အချိန် - ၂၅ မိနစ်
နေရာ - သန်းတော်ကြီးကျေးရွာ

ကံခင်း၊ နေပြည်တော်၊ မကွေးတိုင်း၊ သန်းတော်ကြီးကျေးရွာ ၉. ၁၂. ၀၈

ရက်စွဲ ၈:၃၀ နာရီတွင် အချိန်အား အစပြုသည့် မကွေးတိုင်း၊ မကွေးတိုင်း၊ ပုဂံ၊ ကမ္ဘာ့အဖွဲ့ချုပ်၊
ဒေသကြီး၊ မကွေးတိုင်း၊ သန်းတော်ကြီးကျေးရွာ၊ သေဒေသကြီး။

မကွေးတိုင်း၊ မကွေးတိုင်း၊ ကမ္ဘာ့အဖွဲ့ချုပ်၊ သန်းတော်ကြီးကျေးရွာ၊ (၈) နာရီတွင် အချိန်အား
၁) ဝေခွဲစွာ ဦးစွာ ၂) ရှေးဟောင်းတို့၏ ဝေခွဲမှုအစီအစဉ် ၃) ပစ္စည်းများ ပြုစုခြင်း
၄) ပညာသင်ကြားရေးနှင့် အခြားအဖွဲ့အစည်းများ ၅) ရှေးဟောင်းတို့၏ ဝေခွဲမှု
၆) နည်းပညာပေးပို့ခြင်းနှင့် ပစ္စည်းများ ၇) မိမိတို့၏ ဝေခွဲမှုအစီအစဉ်ကို ပြု
သောအခါတွင် အချိန်အား အစပြုပါ။

ဝေခွဲစွာ ပြုစုခြင်း

မကွေးတိုင်း၊ မကွေးတိုင်း၊ သန်းတော်ကြီးကျေးရွာ၊ မကွေးတိုင်း၊ (၇၀) နာရီတွင်
မကွေးတိုင်း၊ မကွေးတိုင်း၊ (၃၀) နာရီတွင် ပြုစုသည့် မကွေးတိုင်း၊ မကွေးတိုင်း၊ မကွေးတိုင်း၊
မကွေးတိုင်း၊ မကွေးတိုင်း၊ မကွေးတိုင်း၊ မကွေးတိုင်း၊ မကွေးတိုင်း၊
မကွေးတိုင်း၊ မကွေးတိုင်း၊ မကွေးတိုင်း၊ မကွေးတိုင်း၊ မကွေးတိုင်း၊

မကွေးတိုင်း၊ မကွေးတိုင်း၊ သန်းတော်ကြီးကျေးရွာ၊ မကွေးတိုင်း၊
(၅၀) နာရီတွင် ပြုစုသည့် မကွေးတိုင်း၊ မကွေးတိုင်း၊ မကွေးတိုင်း၊

အချိန်အား ပြုစုခြင်း

မကွေးတိုင်း၊ မကွေးတိုင်း၊ မကွေးတိုင်း၊ မကွေးတိုင်း၊ မကွေးတိုင်း၊
မကွေးတိုင်း၊ မကွေးတိုင်း၊ မကွေးတိုင်း၊ (၅၀) နာရီတွင် ပြုစုသည့်

ပခုပ္ပာစာအုပ်ကြီးကိစ္စ
ပခုပ္ပာစာအုပ်ကြီးကိစ္စ: ဗြိတိသျှန်ငွေ နှစ်သိန်း (၇၀) နှစ်သိန်းအထိ:

ငွေအား နှစ်သိန်း (၇၀) နှစ်သိန်းအထိသည်။

၇၀၀၀ ပြား စားသုံးအခန်းကဏ္ဍကိစ္စ

၇၀၀၀ ပြား စားသုံးအခန်းကဏ္ဍကိစ္စကိစ္စ ငွေအား (၇၀) နှစ်သိန်း

၇၀၀၀ ပြား စားသုံး (၇၀) နှစ်သိန်းအထိပါသည်။

ပခုပ္ပာစာအုပ်ကြီး

ပခုပ္ပာစာအုပ်ကြီးကိစ္စ ငွေအား နှစ်သိန်း (၇၀) နှစ်သိန်းအထိ

ငွေအား နှစ်သိန်း (၇၀) နှစ်သိန်းအထိ

ငွေအား နှစ်သိန်း (၇၀) နှစ်သိန်းအထိ

ငွေအား နှစ်သိန်း (၇၀) နှစ်သိန်းအထိ

ငွေအား (၇၀) နှစ်သိန်းအထိ

ငွေအား နှစ်သိန်း (၇၀) နှစ်သိန်းအထိ

ငွေအား နှစ်သိန်း (၇၀) နှစ်သိန်းအထိ

ငွေအား နှစ်သိန်း (၇၀) နှစ်သိန်းအထိ

ငွေအား နှစ်သိန်း (၇၀) နှစ်သိန်းအထိ

ငွေအား နှစ်သိန်း (၇၀) နှစ်သိန်းအထိ

ငွေအား နှစ်သိန်း (၇၀) နှစ်သိန်းအထိ

ငွေအား နှစ်သိန်း (၇၀) နှစ်သိန်းအထိ

ငွေအား နှစ်သိန်း (၇၀) နှစ်သိန်းအထိ

ငွေအား နှစ်သိန်း (၇၀) နှစ်သိန်းအထိ

ငွေအား နှစ်သိန်း (၇၀) နှစ်သိန်းအထိ

ငွေအား နှစ်သိန်း (၇၀) နှစ်သိန်းအထိ

ကျေးရွာ၏အနာဂတ်ရှုပါရုံမြင်ကွင်းဖော်ထုတ်ခြင်း

(၅)နှစ်တာမြင်ကွင်းပုံ

ရက်စွဲ .၆. .၁. .၂၀၁၆

အချိန်	အမျိုးသမီး တစ်နေ့တာ လုပ်ဆောင်ချက်
၁:၀၀	မိမိနေ့သည့်
၂:၀၀	"
၃:၀၀	"
၄:၀၀	"
၅:၀၀	မိမိရှာဖွေထမ်းပိုးချက်
၆:၀၀	နယုတ်ခွား
၇:၀၀	"
၈:၀၀	"
၉:၀၀	"
၁၀:၀၀	မိမိဖြန့်
၁၁:၀၀	ထမ်းပိုးချက်
၁၂:၀၀	မိသားစုထမ်းပိုးခွား
၁၃:၀၀	ခဏ နားသည့်
၁၄:၀၀	နယုတ်ခွားသည့်
၁၅:၀၀	"
၁၆:၀၀	"
၁၇:၀၀	နယုတ်ဖြန့်ဖြန့်ဖြန့်ဖြန့်
၁၈:၀၀	ထမ်းပိုးချက်သည့်
၁၉:၀၀	ထမ်းပိုးခွားသည့်
၂၀:၀၀	မိမိဖြန့်ဖြန့်ဖြန့်
၂၁:၀၀	"
၂၂:၀၀	သုစားယူရန်အတွက် မိမိသည့်
၂၃:၀၀	မိမိနေ့သည့်
၂၄:၀၀	"

အချိန်	အမျိုးသား တစ်နေ့တာ လုပ်ဆောင်ချက်
၁:၀၀	မိမိနေ့သည့်
၂:၀၀	"
၃:၀၀	"
၄:၀၀	"
၅:၀၀	မိမိရှာဖွေထမ်းပိုးခွား
၆:၀၀	နယုတ်ခွားသည့်
၇:၀၀	"
၈:၀၀	"
၉:၀၀	"
၁၀:၀၀	"
၁၁:၀၀	နယုတ်ဖြန့်ဖြန့်ဖြန့်
၁၂:၀၀	ထမ်းပိုးခွားသည့်
၁၃:၀၀	ခဏနားသည့်
၁၄:၀၀	နယုတ်ဖြန့်ဖြန့်ဖြန့်
၁၅:၀၀	"
၁၆:၀၀	"
၁၇:၀၀	နယုတ်ဖြန့်ဖြန့်ဖြန့်
၁၈:၀၀	ကျွန်းမာရားသုံးဆောင်
၁၉:၀၀	ထမ်းပိုးခွား
၂၀:၀၀	မိမိဖြန့်ဖြန့်ဖြန့်
၂၁:၀၀	"
၂၂:၀၀	မိမိနေ့သည့်
၂၃:၀၀	"
၂၄:၀၀	"

မှတ်တမ်းတင်သူ

 ပို.ကျေးရွာရွာ
 ၉၉

အစော့အိုင်း: ၅၅၀၀ကြီး: အထူးအကျိုးရှိသည်။ ကံအင်း: ၅၀၀၀ - ကျေးဇူးပြု

ကျေးဇူးပြု ကံအင်း: ၅၅၀၀ / ကံအင်း: ၅၅၀၀: တရားဝင်ပတ်ဝန်းကျင်အသုံးအတွက် - ၅၀၀၀

ရက်စွဲ ၆-၁-၂၀၀၈
ကံအင်း: ၅၅၀၀: ၅၀၀၀ ကံအင်း: ၅၅၀၀
အထူးအကျိုးရှိ: ၅၅၀၀

ကျေးဇူးပြု -
ကျေးဇူးပြု - ကျေးဇူးပြု

ကံအင်း: ၅၅၀၀ ကျေးဇူးပြုကျေးဇူးပြုလွှဲ - ကံအင်း: ၅၅၀၀: ကံအင်း: ၅၅၀၀
တရားဝင်ပတ်ဝန်းကျင်အသုံးအတွက် ကံအင်း: ၅၅၀၀ ပြန်လည်ပေးအပ်ပေးရမည်။

ကျေးဇူးပြု: ၅၅၀၀: ၅၅၀၀: ၅၀၀၀ - ၅၀၀၀: ၅၀၀၀ ကံအင်း: ၅၅၀၀: ၅၅၀၀: ၅၅၀၀
ကျေးဇူးပြု: ၅၅၀၀: ၅၅၀၀: ၅၅၀၀: ၅၅၀၀: ၅၅၀၀: ၅၅၀၀: ၅၅၀၀: ၅၅၀၀: ၅၅၀၀: ၅၅၀၀
ကျေးဇူးပြု: ၅၅၀၀: ၅၅၀၀: ၅၅၀၀: ၅၅၀၀: ၅၅၀၀: ၅၅၀၀: ၅၅၀၀: ၅၅၀၀: ၅၅၀၀: ၅၅၀၀
ကျေးဇူးပြု: ၅၅၀၀: ၅၅၀၀: ၅၅၀၀: ၅၅၀၀: ၅၅၀၀: ၅၅၀၀: ၅၅၀၀: ၅၅၀၀: ၅၅၀၀: ၅၅၀၀
ကျေးဇူးပြု: ၅၅၀၀: ၅၅၀၀: ၅၅၀၀: ၅၅၀၀: ၅၅၀၀: ၅၅၀၀: ၅၅၀၀: ၅၅၀၀: ၅၅၀၀: ၅၅၀၀

ကျေးဇူးပြု: ၅၅၀၀: ၅၅၀၀: ၅၅၀၀: ၅၅၀၀: ၅၅၀၀: ၅၅၀၀: ၅၅၀၀: ၅၅၀၀: ၅၅၀၀: ၅၅၀၀
ကျေးဇူးပြု: ၅၅၀၀: ၅၅၀၀: ၅၅၀၀: ၅၅၀၀: ၅၅၀၀: ၅၅၀၀: ၅၅၀၀: ၅၅၀၀: ၅၅၀၀: ၅၅၀၀
ကျေးဇူးပြု: ၅၅၀၀: ၅၅၀၀: ၅၅၀၀: ၅၅၀၀: ၅၅၀၀: ၅၅၀၀: ၅၅၀၀: ၅၅၀၀: ၅၅၀၀: ၅၅၀၀
ကျေးဇူးပြု: ၅၅၀၀: ၅၅၀၀: ၅၅၀၀: ၅၅၀၀: ၅၅၀၀: ၅၅၀၀: ၅၅၀၀: ၅၅၀၀: ၅၅၀၀: ၅၅၀၀

ပါဝင်အကျိုးရှိ: ၅၅၀၀ - ကံအင်း: ၅၅၀၀
၅၅၀၀ - ၅၅၀၀

ကျေးရွာ၏ *ရေအောက် နေရာ* ပြင်ဆင်ရေးဆွဲချက်

မြို့နယ်... ကျေးရွာအုပ်စု... ကျေးရွာ... ရက်စွဲ... ၂၀၁၆

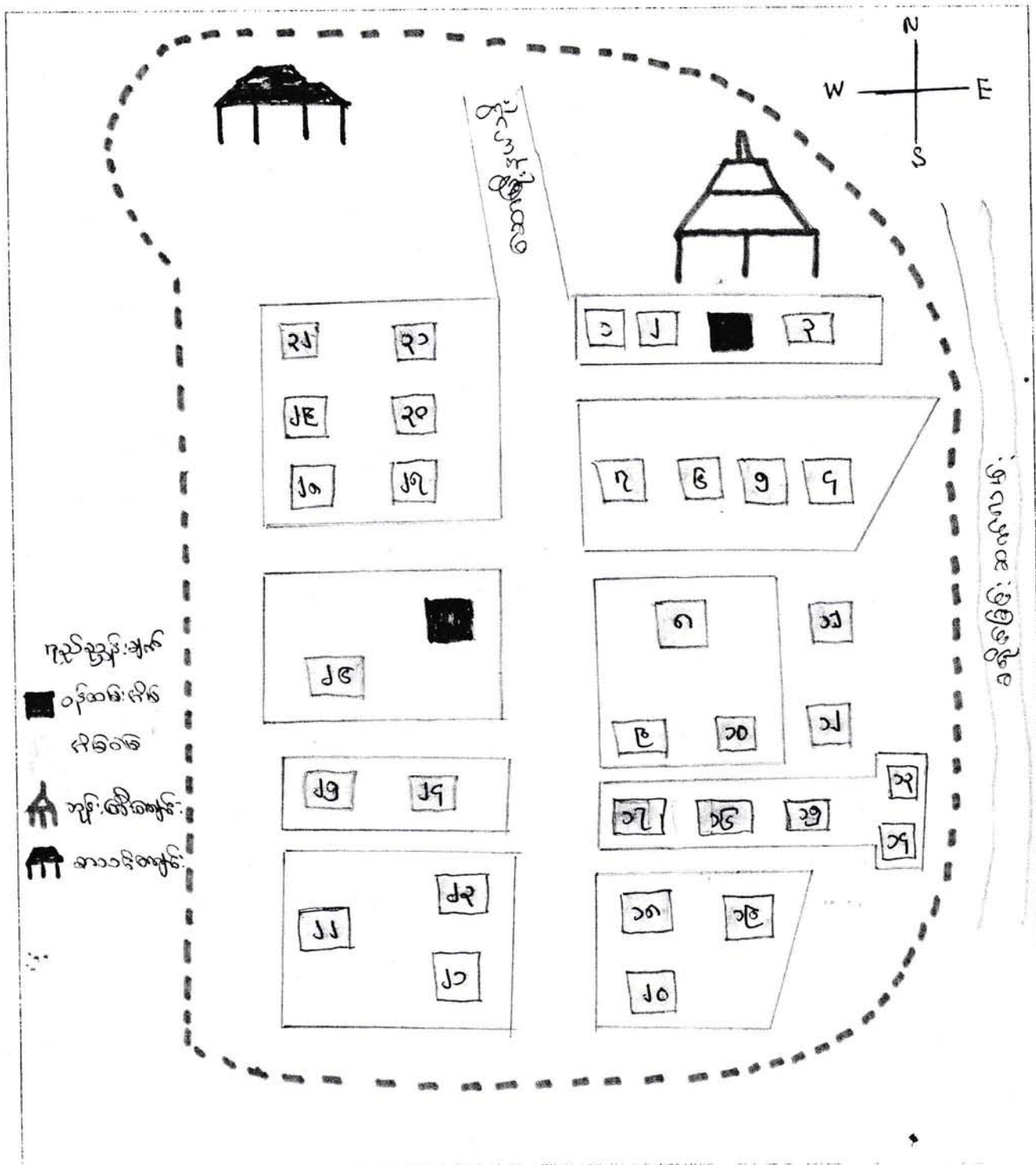

ပါဝင်ဆွေးနွေးသူ -

ကျား - ၄

မ - ၄

မှတ်တမ်းတင်သူ

[Signature]
ဦးကျော်စွာ

CF

မကွေးတိုင်းဒေသကြီး၊ စေတီတော်တို့၊ နေထိုင်ရာများ၊ နေထိုင်ရာများ၊ ကျောက်တော်များ
အင်္ဂလိပ်ဘာသာဖြင့် ဖော်ပြပါရှိသည့် အတိုင်း ဖြစ်စေရန် ယုံကြည်စိတ်ချစွာ

၇၈၅၅ ဇူလိုင်လ ၂၀၁၀

ကျောက်တော်တို့၊ ကျောက်တော်တို့

ကျောက်တော်တို့၊ ကျောက်တော်တို့ (၁၀) နှစ် ကျော် ကျော်တော်တို့၊
ကျောက်တော်တို့၊ ကျောက်တော်တို့၊ ကျောက်တော်တို့၊ ကျောက်တော်တို့

ကျောက်တော်တို့၊ ကျောက်တော်တို့၊ ကျောက်တော်တို့၊ ကျောက်တော်တို့
ကျောက်တော်တို့၊ ကျောက်တော်တို့၊ ကျောက်တော်တို့၊ ကျောက်တော်တို့

ကျောက်တော်တို့၊ ကျောက်တော်တို့၊ ကျောက်တော်တို့၊ ကျောက်တော်တို့
ကျောက်တော်တို့၊ ကျောက်တော်တို့၊ ကျောက်တော်တို့၊ ကျောက်တော်တို့

ကျောက်တော်တို့၊ ကျောက်တော်တို့၊ ကျောက်တော်တို့၊ ကျောက်တော်တို့
ကျောက်တော်တို့၊ ကျောက်တော်တို့၊ ကျောက်တော်တို့၊ ကျောက်တော်တို့

ကျောက်တော်တို့၊ ကျောက်တော်တို့၊ ကျောက်တော်တို့၊ ကျောက်တော်တို့
ကျောက်တော်တို့၊ ကျောက်တော်တို့၊ ကျောက်တော်တို့၊ ကျောက်တော်တို့

ကျောက်တော်တို့၊ ကျောက်တော်တို့၊ ကျောက်တော်တို့၊ ကျောက်တော်တို့
ကျောက်တော်တို့၊ ကျောက်တော်တို့၊ ကျောက်တော်တို့၊ ကျောက်တော်တို့

ကျောက်တော်တို့၊ ကျောက်တော်တို့၊ ကျောက်တော်တို့၊ ကျောက်တော်တို့

ကျောက်တော်တို့၊ ကျောက်တော်တို့ ၈ (၄) ၆ (၄)

ကျောက်အုပ်ကျေးရွာ၏ ကျေးရွာလက်စွဲစာအုပ်ပြုလုပ်ခြင်း
မှတ်တမ်းဓာတ်ပုံများ

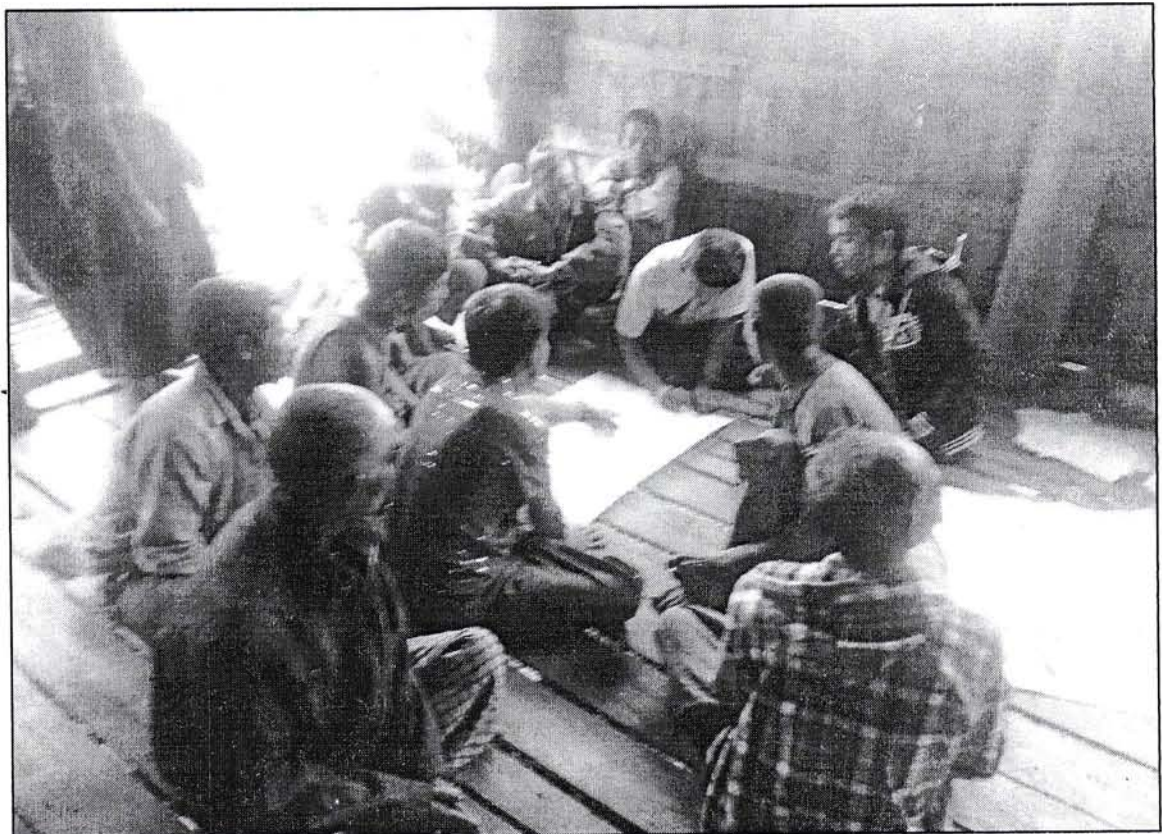
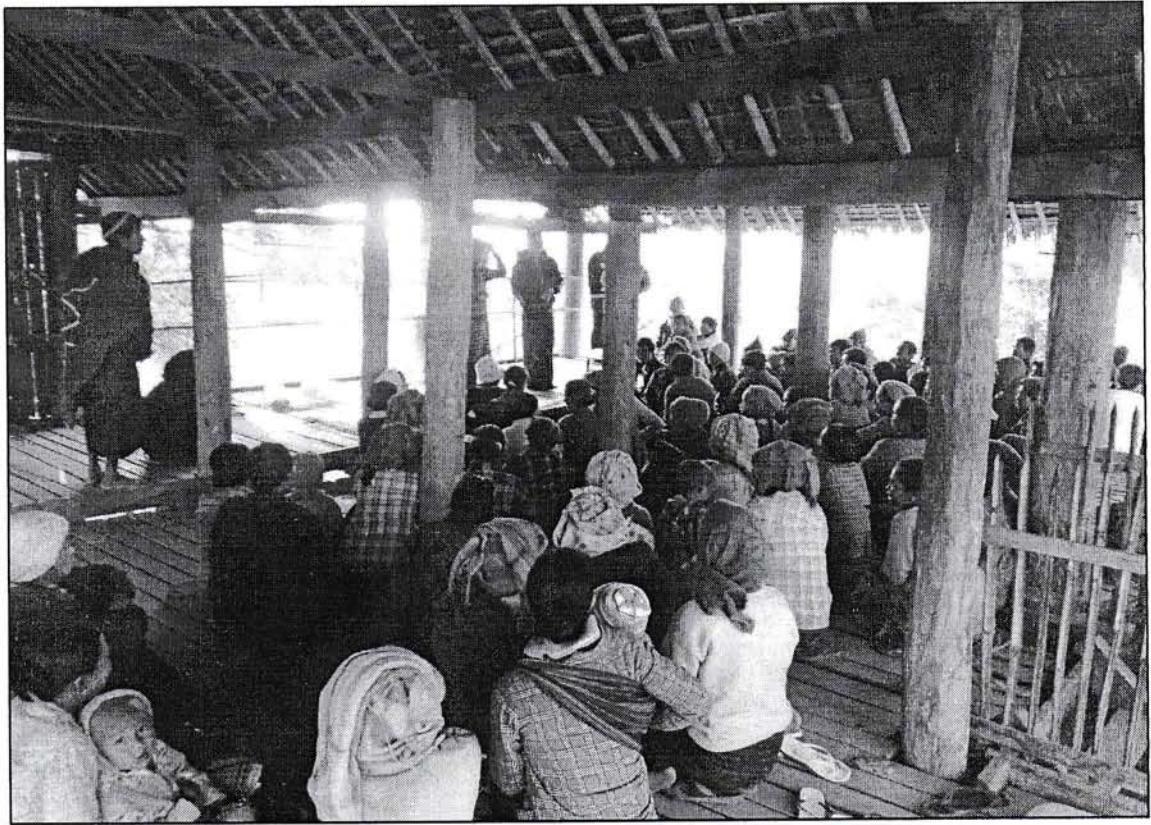

ကျေးရွာအုပ်စု ဖွံ့ဖြိုးရေး အထောက်အကူပြုကော်မတီ ဖွဲ့စည်းပုံ

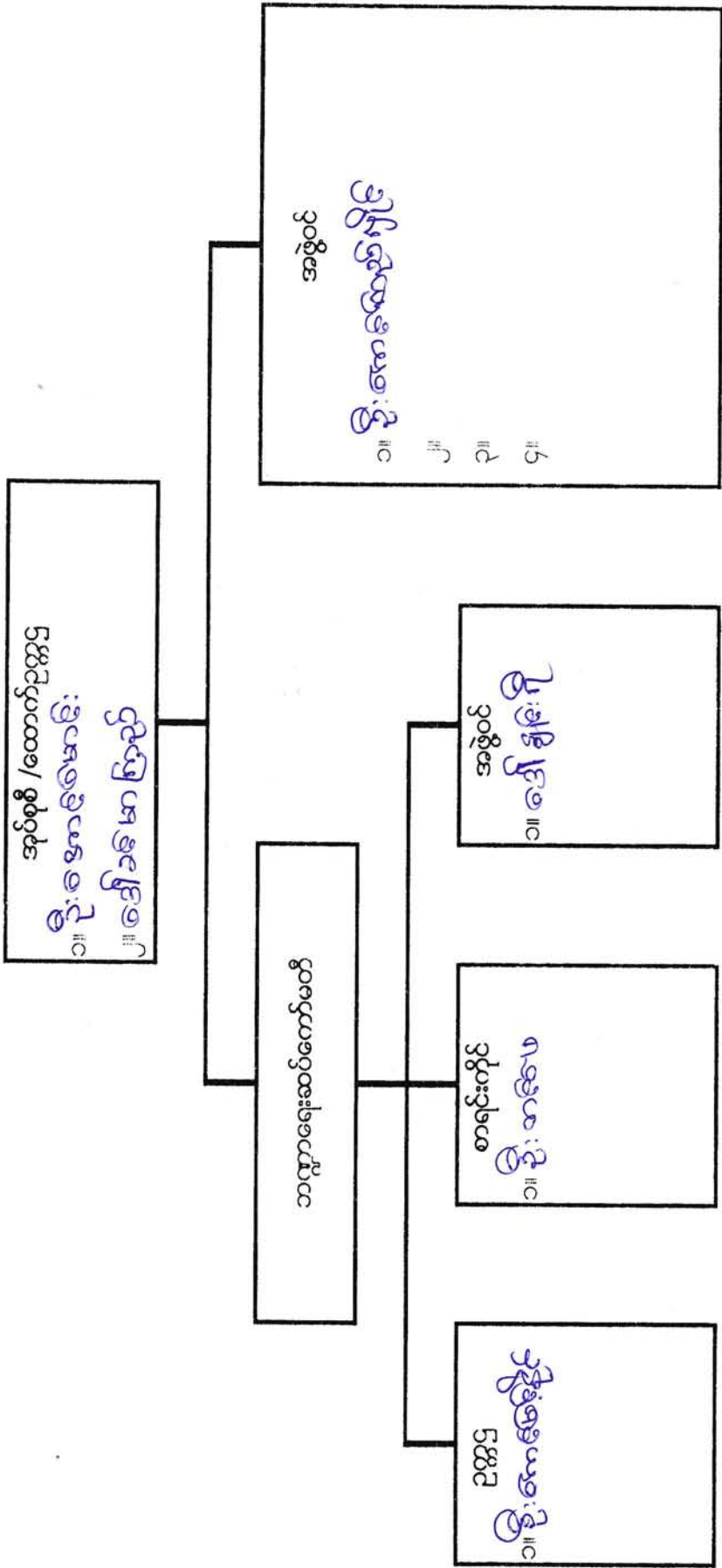

ကျေးရွာဖွံ့ဖြိုးရေး အထောက်အကူပြုကော်မတီ ဖွဲ့စည်းပုံ

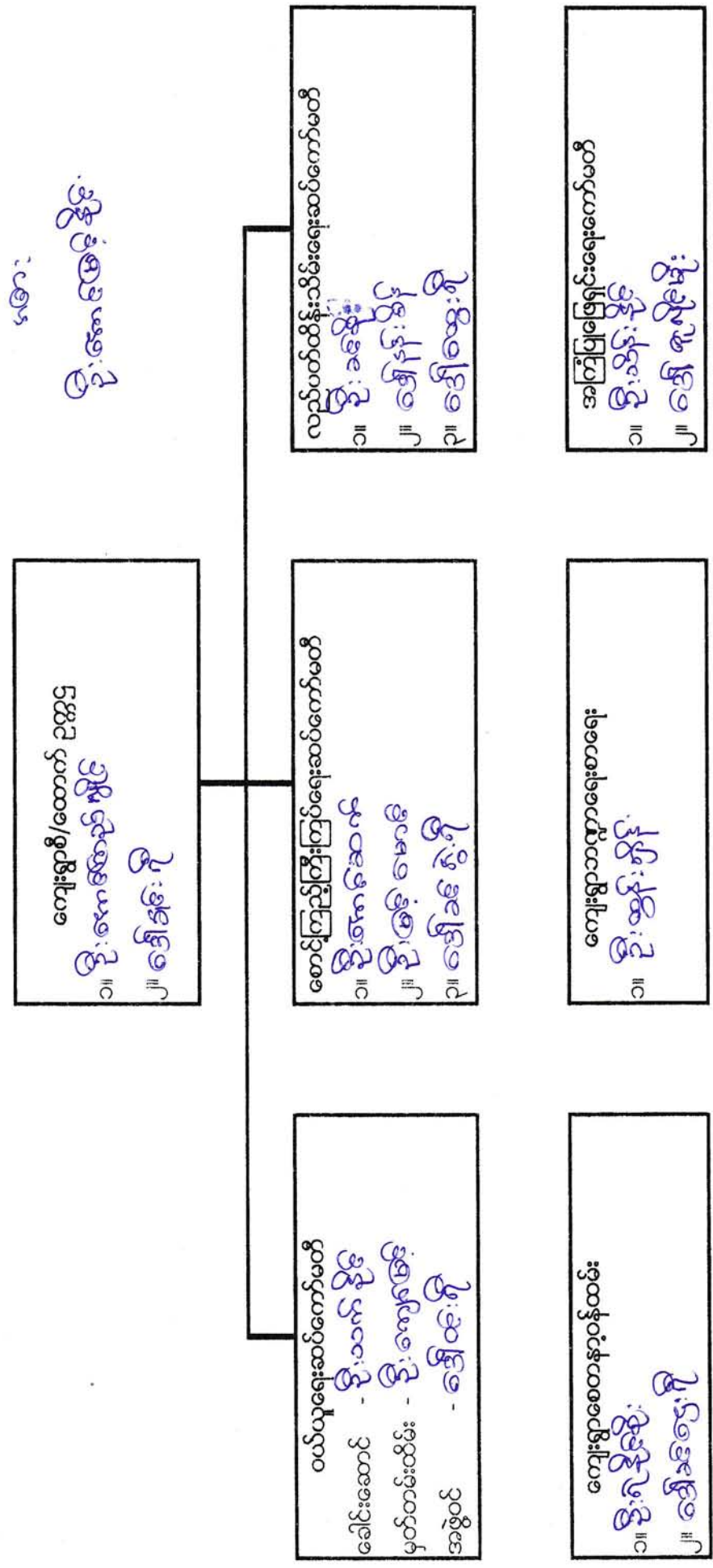

အဖွဲ့ဝင်များ
 ၁။ ဦးကျော်စွာ
 ၂။ ဒေါ်အေး

ကျေးရွာဖွံ့ဖြိုးရေး အထောက်အကူပြုကော်မတီ ဖွဲ့စည်းပုံ
 ၁။ ဦးကျော်စွာ
 ၂။ ဒေါ်အေး

ဝယ်ယူရေးဆောင်ကော်မတီ
 ခေါင်းဆောင် - ဦးကျော်စွာ
 မှတ်တမ်းထိမ်း - ဒေါ်အေး
 အဖွဲ့ဝင် - ဒေါ်အေး

စောင့်ကြည့်ကြီးကြပ်ရေးဆောင်ကော်မတီ
 ၁။ ဦးကျော်စွာ
 ၂။ ဒေါ်အေး
 ၃။ ဒေါ်အေး

လည်ပတ်ထိန်းသိမ်းရေးဆောင်ကော်မတီ
 ၁။ ဦးကျော်စွာ
 ၂။ ဒေါ်အေး
 ၃။ ဒေါ်အေး

ကျေးရွာစေတနာ့ဝန်ထမ်း
 ၁။ ဒေါ်အေး
 ၂။ ဒေါ်အေး

ကျေးရွာဘဏ္ဍာရေးစာရေး
 ၁။ ဒေါ်အေး

အကြံပြုဖြေရှင်းရေးကော်မတီ
 ၁။ ဒေါ်အေး
 ၂။ ဒေါ်အေး

အဖွဲ့ဝင်များ
 ၁။ ဒေါ်အေး
 ၂။ ဒေါ်အေး

ကျေးရွာဖွံ့ဖြိုးရေး အထောက်အကူပြုကော်မတီ ဖွဲ့စည်းပုံ

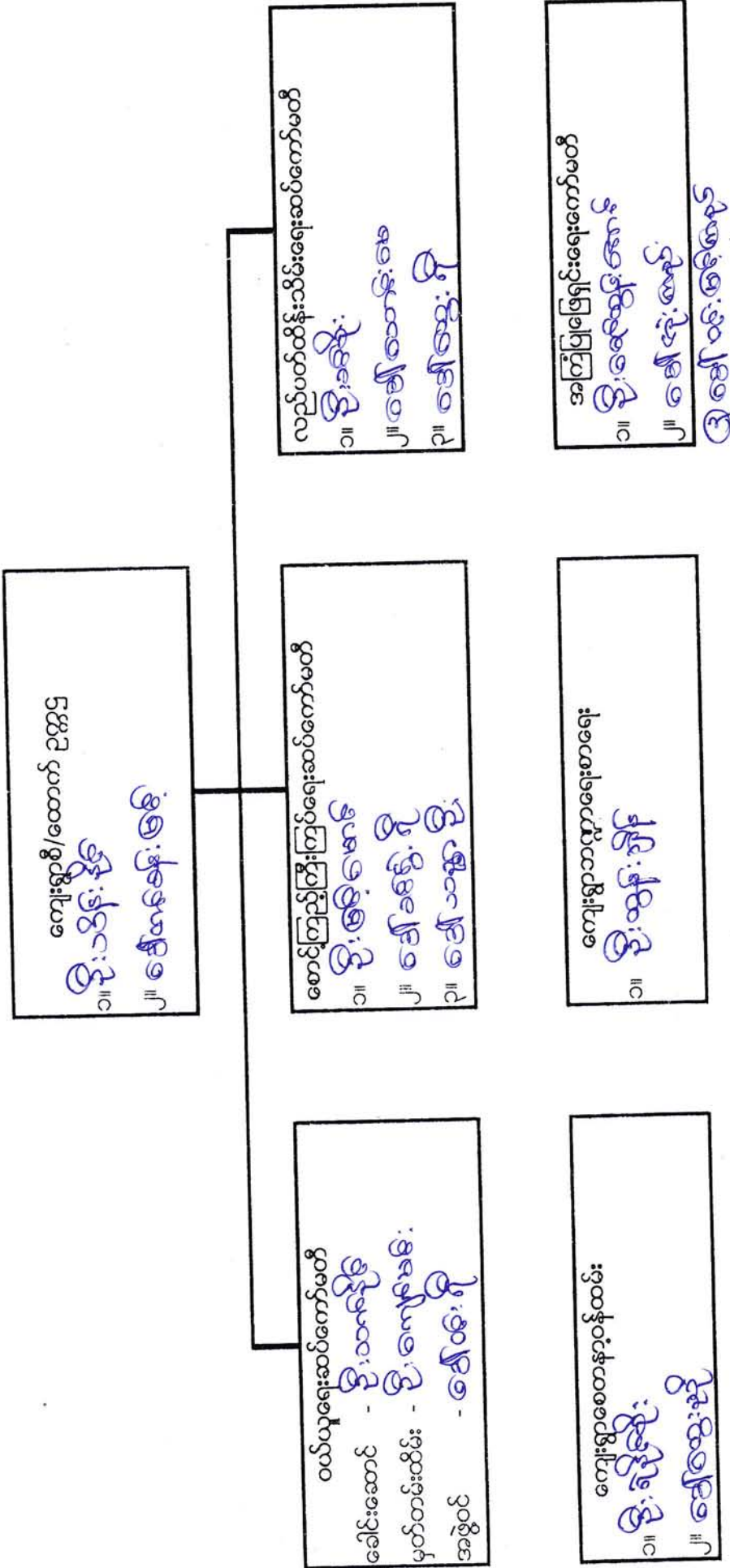

ကျေးရွာအုပ်စု ဖွဲ့စည်းပုံ အခြေခံဥပဒေရေးရာအဖွဲ့၏ အစီအစဉ်

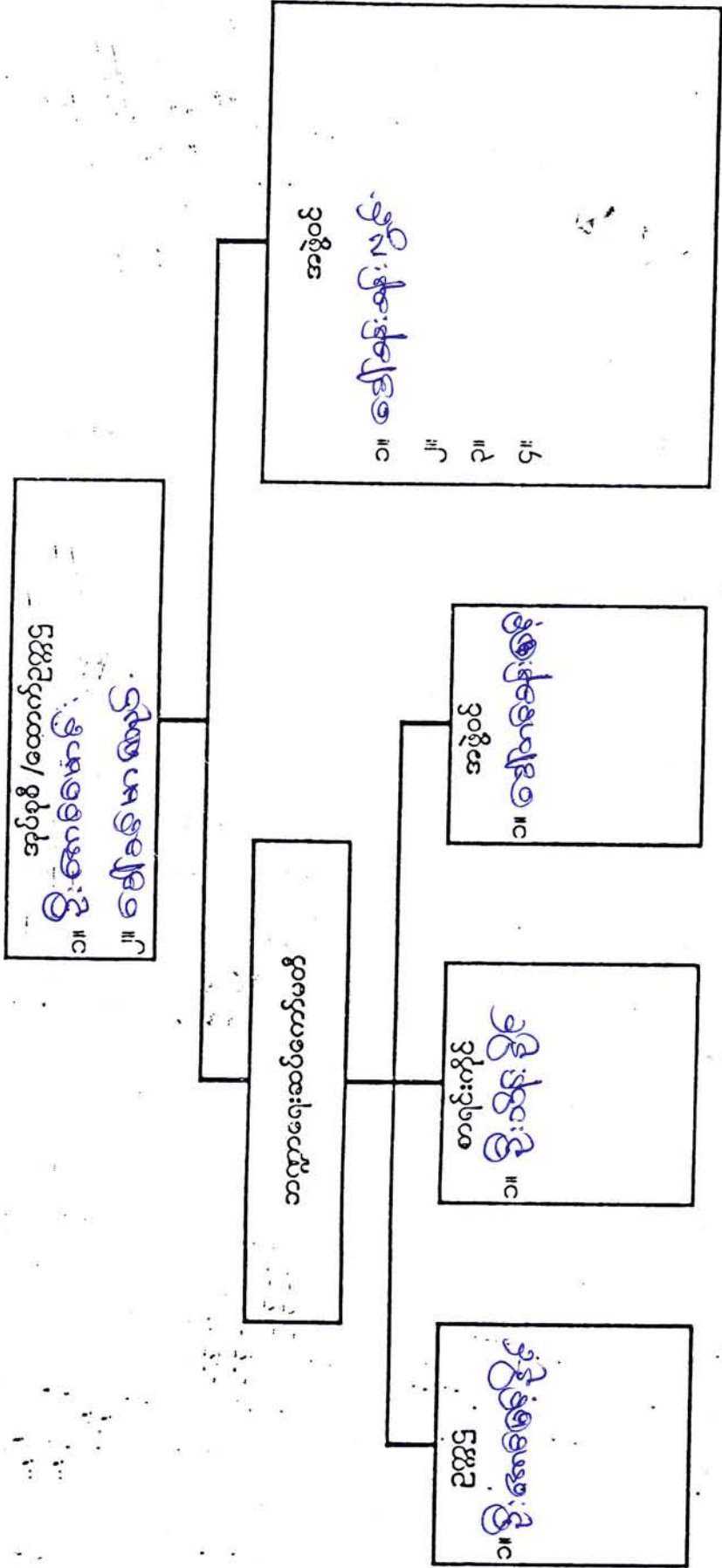

လူထုဗဟိုပြု စီမံကိန်း

ပုံစံ - ၈ - ၁ ကျေးရွာအခြေခံအချက်အလက်များ (Form PC 1)

လမ်းညွှန်ချက်၊ ကျေးရွာတစ်ရွာသို့ ပထမဆုံးမိတ်ဆက်ခရီး သွားရောက်သောအခါ လူထုစည်းရုံးရေးမှူးသည် ကျေးရွာ ခေါင်းဆောင်များအား ကျေးရွာအချက်အလက်များကို မေတ္တာရပ်ခံ၍ တောင်းခံရသည်။ ဤအချက်အလက်များကို စီမံကိန်း မိတ်ဆက်အစည်းဝေးမတိုင်မီတောင်းခံရမည်။ စီမံကိန်းမိတ်ဆက်အစည်းဝေးတွင် လူထုစည်းရုံးရေးမှူးသည် ဤအချက်အလက် များအား စစ်ဆေးပြီး မှန်ကန်အောင်ပြုလုပ်ရမည်။ ပြီးနောက်တွင် လူထုစည်းရုံးရေးမှူးမှ သတင်းအချက်အလက်ထံသို့ Tablets မှ တဆင့် ဖြည့်သွင်းရမည်။

ကျေးရွာအုပ်ချုပ်ရေးမှူး အမည် ဦးကျော်ကျော်	ကျေးရွာအုပ်ချုပ်ရေးမှူး၏ ဖုန်းနံပါတ်	လူထုစည်းရုံးရေးမှူး၏ အမည် ဦးကျော်ကျော်
ပြည်နယ်၊တိုင်းဒေသကြီး၊ မြို့နယ်	ကျေးရွာအုပ်စု	ကျေးရွာ

လူမျိုးစု	အိမ်ထောင်စုအရေအတွက်	ကိုးကွယ်သည့်ဘာသာ	အိမ်ထောင်စုအရေအတွက်
လူမျိုးစု (၁) ---	၃၃	ဘာသာ (၁) ---	၃၂
လူမျိုးစု (၂) -----		ဘာသာ (၂) -----	
လူမျိုးစု (၃) -----		ဘာသာ (၃) -----	
လူမျိုးစုရော -----		ဘာသာရော -----	
	အရေအတွက်		
ပသန်စွမ်းသူများ	၅		
သက်ကြီးရွယ်အိုများ (၆၅ နှစ် နှင့် အထက်)	၁၈		
စစ်ဘေးရှောင်			

	အမျိုးသား (အရေအတွက်)	အမျိုးသမီး (အရေအတွက်)
လူဦးရေ	၇	
လူမျိုးစု (၁) ---	၆	၇
လူမျိုးစု (၂) -----		
လူမျိုးစု (၃) -----		
အိမ်ထောင်ဦးစီး		

(ခ) အခြေခံအဆောက်အအုံ အသုံးအဆောင်များ

စာသင်ကျောင်း	အမှတ် ခြံပိ	ကျန်းမာရေး	အမှတ် ခြံပိ	ဘာသာရေး အဆောက် အအုံများ	အမှတ် ခြံပိ
အထက်တန်းကျောင်း	<input type="checkbox"/>	ဆေးရုံ	<input type="checkbox"/>	ဇေတီ	<input type="checkbox"/>
အလယ်တန်းကျောင်း	<input type="checkbox"/>	ကျန်းမာရေးဌာန	<input type="checkbox"/>	ဘုန်းကြီးကျောင်း	<input checked="" type="checkbox"/>
မူလတန်းကျောင်း	<input checked="" type="checkbox"/>	ကျန်းမာရေးဌာနခွဲ	<input type="checkbox"/>	ဟိန္ဒူဘုရားကျောင်း	<input type="checkbox"/>
မူကြိုကျောင်း	<input type="checkbox"/>	ဆေးပေးခန်း	<input type="checkbox"/>	ခရစ်ယာန်ကျောင်း	<input type="checkbox"/>
အခြား	<input type="checkbox"/>	အခြား	<input type="checkbox"/>	ဗလီ	<input type="checkbox"/>
				အခြား	<input type="checkbox"/>
မှတ်ချက်		မှတ်ချက်		မှတ်ချက်	



လူထုဗဟိုပြု စီမံကိန်း

(ဂ) ကျွမ်းကျင်သူများမှတ်တမ်း (ကျေးရွာတွင်နေထိုင်သော သို့မဟုတ် တခြားရွာမှလာရောက်သော ကျွမ်းကျင်သူများ)

(၁) စာသင်ကျောင်း			(၂) ကျန်းမာရေး			(၃) လက်မှုပညာရှင်		
	ရွာတွင်နေထိုင်သူ	အခြားရွာမှလာသူ		ရွာတွင်နေထိုင်သူ	အခြားရွာမှလာသူ		ရွာတွင်နေထိုင်သူ	အခြားရွာမှလာသူ
မူလတန်းပြဆရာ/မ	<input checked="" type="checkbox"/>	<input checked="" type="checkbox"/>	ဆရာဝန်	<input type="checkbox"/>	<input type="checkbox"/>	လက်သမား	<input checked="" type="checkbox"/>	
အထက်တန်းပြဆရာ/မ	<input type="checkbox"/>	<input type="checkbox"/>	လက်ထောက်ကျန်းမာရေးမှူး	<input type="checkbox"/>	<input type="checkbox"/>	ပန်းရံ	<input checked="" type="checkbox"/>	
အလယ်တန်းပြဆရာ/မ	<input type="checkbox"/>	<input type="checkbox"/>	အမျိုးသမီးကျန်းမာရေးဆရာမ	<input type="checkbox"/>	<input type="checkbox"/>	လှုပ်စစ်ကျွမ်းကျင်ပီသမား	<input type="checkbox"/>	<input type="checkbox"/>
မူကြိုဆရာ/မ	<input type="checkbox"/>	<input type="checkbox"/>	သားဖွားဆရာမ	<input type="checkbox"/>	<input type="checkbox"/>	ရေပိုက်သွယ်သူ	<input type="checkbox"/>	<input type="checkbox"/>
အခြား	<input type="checkbox"/>	<input type="checkbox"/>	ပြည်သူ့ကျန်းမာရေးလုပ်သား	<input type="checkbox"/>	<input type="checkbox"/>	စက်ပြင်ဆရာ	<input type="checkbox"/>	<input type="checkbox"/>
မှတ်ချက်				မှတ်ချက်	မူကြိုသားဖွား	မှတ်ချက်		

(ဃ) ကျေးရွာသို့ ရောက်ရှိနိုင်သည့် လမ်းအခြေအနေ / ကျေးရွာတစ်ရွာသည် ၎င်း၏ ကျေးရွာအုပ်စုနှင့် ဆက်သွယ်ထားသော လမ်းအခြေအနေ (အောက်ပါတို့ကိုဝိုင်းပါ)

ကျောက်ကြမ်းလမ်း ကတ္တရာလမ်း ကွန်ကရစ်လမ်း မော်တော်ဆိုင်ကယ်လမ်း
ကျောက်ခင်းလမ်း မြေသားလမ်း လူသွားလမ်း အခြား _____

(င) ကျေးရွာဖွံ့ဖြိုးမှုစီမံချက် ပိုင်းပါ
 (၁) လူထုဗဟိုပြုစီမံကိန်းမစတင်မီ ဤကျေးရွာတွင်ကျေးရွာဖွံ့ဖြိုးမှု စီမံချက်ရှိခဲ့ပါသလား? ရှိပါသည်/မရှိပါ/မသိပါ
 (၂) ရှိခဲ့ပါလျှင် ဤစီမံချက်ကို မည်သည့် ခုနှစ်တွင်ပြင်ဆင်ခဲ့ပါသနည်း? နှစ်-----/မသိပါ
 (၃) ဤစီမံချက်ကို မြို့နယ်မှအတည်ပြုခဲ့ပါသလား? ပြုခဲ့ပါသည်/မပြုခဲ့ပါ /မသိပါ

(စ) ခရီးအကွာအဝေး
 (၁) ဤကျေးရွာ၏ဗဟိုမှ ၎င်းကျေးရွာအုပ်စု၏ဗဟိုအထိ ခရီးခိုင်မည်မျှကွာဝေးသနည်း? မိုင်-----/မသိပါ
 (၂) ဤကျေးရွာမှ ၎င်းကျေးရွာအုပ်စုဗဟိုအထိ သွားလာရာတွင်ကြာမြင့်သည့်အချိန်။
 ခြောက်သွေ့ရာသီတွင်ကြာချိန်----- ၂၅ မိနစ် ----- ထော်လာဂျီ/မော်တော်ဆိုင်ကယ်/ခြေလျှင်/လား/မော်တော်ဘုတ်/
 အခြား-----
 မိုးရာသီတွင်ကြာချိန်----- ၃၀ မိနစ် ----- ထော်လာဂျီ/မော်တော်ဆိုင်ကယ်/ခြေလျှင်/လား/မော်တော်ဘုတ်/
 အခြား-----

(ဆ) ပတ်ဝန်းကျင်ဆိုင်ရာ သဘာဝဘေးအန္တရာယ်
 ဤကျေးရွာတွင် ရေကြီးခြင်းကဲ့သို့ သဘာဝဘေးအန္တရာယ်ကျရောက်ဖူးခြင်း ရှိပါသလား။
 မရှိပါ ရှိပါသည် ရှိလျှင်ဖော်ပြပါ -----

(ဇ) ကျေးရွာတွင် ဖွဲ့စည်းထားသော အဖွဲ့အစည်းများ
 လူထုဗဟိုပြုစီမံကိန်းမတိုင်မီ ဤကျေးရွာတွင် ကျေးရွာဖွံ့ဖြိုးရေးအတွက် အစိုးရ (သို့) ရွာသားများကိုယ်တိုင်(သို့) စီမံကိန်းတစ်ခုခုမှ ဖွဲ့စည်းထားသည့် အဖွဲ့အစည်းများရှိပါသလား။

လူထုဗဟိုပြု စီမံကိန်း



(၁) Save the children-

(၂) -----

ကျေးရွာခေါင်းဆောင်

အမည် ဦး စကန်းကျော် ဗိုလ်

လက်မှတ်  နေ့စွဲ ၉-၁၂-၂၀၁၆

လူထုစည်းရုံးရေးမှူး

အမည် ဦး အောင်စိုးဝင်း

လက်မှတ်  နေ့စွဲ ၉-၁၂-၂၀၁၆

ပုံစံစ-၁ ကျေးရွာအခြေခံအချက်အလက်များ (Form PC 1)

လမ်းညွှန်ချက်/ကျေးရွာတစ်ရွာသို့ ပထမဆုံးမိတ်ဆက်ခရီးသွားရောက်သောအခါ လူထုစည်းရုံးရေးမှူးသည် ကျေးရွာခေါင်းဆောင်များအား ကျေးရွာအချက်အလက်များကို မေတ္တာရပ်ခံ၍ တောင်းခံရသည်။ ဤအချက်အလက်များကို စီမံကိန်းမိတ်ဆက်အစည်းဝေးမတိုင်မီ တောင်းခံရမည်။ စီမံကိန်းမိတ်ဆက်အစည်းဝေးတွင် လူထုစည်းရုံးရေးမှူးသည် ဤအချက်အလက်များအား စစ်ဆေးပီးမှန်ကန်အောင် ပြုလုပ်ရမည်။ ပြီးနောက်တွင် လူထုစည်းရုံးရေးမှူးမှ သတင်းအချက်အလက်ထဲသို့ Tablets မှတစ်ဆင့် ဖြည့်သွင်းရမည်။

ကျေးရွာအုပ်ချုပ်ရေးမှူးအမည် ဦးကျော်စွာ	ကျေးရွာအုပ်ချုပ်ရေးမှူး၏ ဖုန်းနံပါတ်	လူထုစည်းရုံးရေးမှူး၏ အမည် ဦးကျော်စွာ
ပြည်နယ်/တိုင်းဒေသကြီး မကွေး	မြို့နယ် ဓမ္မစာရ	ကျေးရွာအုပ်စု ကံရမ်း

က. လူဦးရေ

လူမျိုးစု	အိမ်ထောင်စုအရေအတွက်	ကိုးကွယ်သည့်ဘာသာ	အိမ်ထောင်စုအရေအတွက်
လူမျိုးစု (၁) ချင်း	၃၂	ဘာသာ(၁) ဗုဒ္ဓဘာသာ	၃၂
လူမျိုးစု (၂) -----		ဘာသာ(၂) -----	
လူမျိုးစုရော -----		ဘာသာရော -----	

လူဦးရေ	အမျိုးသား (အရေအတွက်)	အမျိုးသမီး (အရေအတွက်)
လူဦးရေ	၈၄	၆၆
အိမ်ထောင်ဦးစီး	၂၉	၃

(ခ) လက်လှမ်းမီ အသုံးပြုနိုင်သည့် အဆောက်အဦများ

စာသင်ကျောင်း	အမှတ် ခြံစံပါ	ကျန်းမာရေး	အမှတ် ခြံစံပါ	ဘာသာရေးအဆောက်အဦ	အမှတ် ခြံစံပါ
အထက်တန်းကျောင်း	<input type="checkbox"/>	ဆေးရုံ	<input type="checkbox"/>	စေတီ	<input checked="" type="checkbox"/>
အလယ်တန်းကျောင်း	<input type="checkbox"/>	ကျန်းမာရေးဌာန	<input type="checkbox"/>	ဘုန်းကြီးကျောင်း	<input checked="" type="checkbox"/>
မူလတန်းကျောင်း	<input checked="" type="checkbox"/>	ကျန်းမာရေးဌာနခွဲ	<input type="checkbox"/>	ဟိန္ဒူဘုရားကျောင်း	<input type="checkbox"/>
မူကြိုကျောင်း	<input type="checkbox"/>	ဆေးပေးခန်း	<input type="checkbox"/>	ခရစ်ယာန်ကျောင်း	<input type="checkbox"/>
အခြား	<input type="checkbox"/>	အခြား	<input type="checkbox"/>	ဗလီ	<input type="checkbox"/>
				အခြား	<input type="checkbox"/>
မှတ်ချက်		မှတ်ချက်		မှတ်ချက်	

(ဂ) ကျွမ်းကျင်သူများ မှတ်တမ်း ၊ ကျေးရွာတွင် နေထိုင်သော သို့မဟုတ် တခြားရွာမှ လာရောက်သော ကျွမ်းကျင်သူများ

(၁) စာသင်ကျောင်း			(၂) ကျန်းမာရေး			(၃) လက်မှုပညာရှင်		
	ရွာတွင် နေထိုင်သူ	အခြားရွာမှ လာသူ		ရွာတွင် နေထိုင်သူ	အခြားရွာမှ လာသူ		ရွာတွင် နေထိုင်သူ	အခြားရွာမှ လာသူ
မူလတန်း ပြုစရာ ဆရာမ	<input checked="" type="checkbox"/>	<input checked="" type="checkbox"/>	ဆရာဝန်	<input type="checkbox"/>	<input type="checkbox"/>	လက်သမား	<input checked="" type="checkbox"/>	<input type="checkbox"/>
အထက်တန်း ပြုစရာ ဆရာမ	<input type="checkbox"/>	<input type="checkbox"/>	လက်ထောက် ကျန်းမာရေးမှူး	<input type="checkbox"/>	<input type="checkbox"/>	ပန်းရံ	<input type="checkbox"/>	<input type="checkbox"/>
အလယ်တန်း ပြုစရာ ဆရာမ	<input type="checkbox"/>	<input type="checkbox"/>	အမျိုးသမီးကျန်းမာရေး ဆရာမ	<input type="checkbox"/>	<input type="checkbox"/>	လျှပ်စစ်ဆိုင်ရာ	<input type="checkbox"/>	<input type="checkbox"/>



မူကြိုဆရာ၊ဆရာမ	<input type="checkbox"/>	<input type="checkbox"/>	အရံသားဖွား	<input checked="" type="checkbox"/>	<input type="checkbox"/>	ရေပိုက်သွယ်သူ	<input type="checkbox"/>	<input type="checkbox"/>
အခြား	<input type="checkbox"/>	<input type="checkbox"/>	ပြည်သူ့ကျန်းမာရေးလုပ်သား (၁)/(၂)	<input type="checkbox"/>	<input type="checkbox"/>	စက်ပြင်ဆရာ	<input type="checkbox"/>	<input type="checkbox"/>
မှတ်ချက်				မှတ်ချက်				

(ဃ) ကျေးရွာသို့ ရောက်ရှိနိုင်သည့်လမ်းအခြေအနေ /ကျေးရွာတစ်ရွာသည် ၎င်း၏ကျေးရွာအုပ်စုနှင့် ဆက်သွယ်ထားသော လမ်းအခြေအနေ(အောက်ပါတို့ကိုပိုင်းပါ)

ကျောက်ကြမ်းလမ်း: ကတ္တရာလမ်း: ကွန်ကရစ်လမ်း: မော်တော်ဆိုင်ကယ်လမ်း:
 ကျောက်ခင်းလမ်း: မြေသားလမ်း ✓ လူသွားလမ်း: အခြား: _____

(င) ကျေးရွာဖွံ့ဖြိုးမှုစီမံချက်

- (၁) လူထုဗဟိုပြုစီမံကိန်းမစတင်မီ ဤကျေးရွာတွင်ကျေးရွာဖွံ့ဖြိုးမှု စီမံချက်ရှိခဲ့ပါသလား? ပိုင်းပါ
ရှိပါသည် (မရှိပါ) /မသိပါ
- (၂) ရှိခဲ့ပါလျှင် ဤစီမံချက်ကို မည်သည့် ခနစ်တွင်ပြင်ဆင်ခဲ့ပါသနည်း? နစ်-----/မသိပါ
- (၃) ဤစီမံချက်ကို မြို့နယ်မှအတည်ပြုခဲ့ပါသလား? ပြုခဲ့ပါသည်/မပြုခဲ့ပါ /မသိပါ

(စ) ခရီးအကွာအဝေး

- (၁) ဤကျေးရွာ၏ဗဟိုမှ၎င်းကျေးရွာအုပ်စု၏ဗဟိုအထိခရီးမိုင်မည်မျှကွာဝေးသနည်း? မိုင်- ၁-----/မသိပါ
- (၂) ဤကျေးရွာမှ ၎င်းကျေးရွာအုပ်စုဗဟိုအထိသွားလာရာတွင်ကြာမြင့်သည့်အချိန်
 ခြောက်သွေ့ရာသီတွင်ကြာချိန် ----- နာရီ ----- ထော်လာဂျီ/မော်တော်ဆိုင်ကယ်/ခြေလျှင်/လား/မော်တော်ဘုတ်/
 အခြား: ----- စသည်တို့ဖြင့်သွားလျှင်ကြာမြင့်သည့်အချိန်
 မိုးရာသီတွင်ကြာချိန် ----- ၁ နာရီ ၂၀ မိနစ် ----- ထော်လာဂျီ/မော်တော်ဆိုင်ကယ်/ခြေလျှင်/လား/မော်တော်ဘုတ်/
 အခြား: ----- စသည်တို့ဖြင့်သွားလျှင်ကြာမြင့်သည့်အချိန်

(ဆ) ပတ်ဝန်းကျင်ဆိုင်ရာသဘာဝဘေးအန္တရာယ် -

ဤကျေးရွာတွင်ရေကြီးခြင်းကဲ့သို့ သဘာဝဘေးအန္တရာယ်ကျရောက်ဖူးခြင်းရှိပါသလား။
 ရှိပါ ရှိပါသည် ရှိလျှင်ဖော်ပြပါ-----

(ဇ) ကျေးရွာတွင် ဖွဲ့စည်းထားသော အဖွဲ့အစည်းများ

လူထုဗဟိုပြုစီမံကိန်းမတိုင်မီ ဤကျေးရွာတွင် ကျေးရွာဖွံ့ဖြိုးရေးအတွက် အစိုးရ(သို့)ရွာသားများကိုယ်တိုင်(သို့) စီမံကိန်းတစ်ခုခုမှ ဖွဲ့စည်းထားသည့် အဖွဲ့အစည်းများရှိပါသလား။

save the children

ကျေးရွာခေါင်းဆောင်

အမည် ဦး ကေအောင်

လက်မှတ်

[Signature]

နေ့စွဲ ၉.၁.၂၀၁၆

လူထုစည်းရုံးရေးမှူး

အမည် ဦး ကေအောင်

လက်မှတ်

[Signature]

နေ့စွဲ ၉.၁.၂၀၁၆



၀၆၉

လူထုထုတ်ပြန် စီမံကိန်း

ပုံစံ - ၀ - ၂ - စီမံကိန်းစက်ဝန်းအချိန်ဇယား (PC 2)

လမ်းညွှန်ချက်၊ သက်ဆိုင်ရာလူထုစည်းရုံးရေးမျိုး/လက်ထောက်နည်းပညာနည်းပညာမျိုးများမှ စီမံကိန်းစက်ဝန်းအဆင့်တစ်ခုစီပြီးစီးတိုင်း ကျေးရွာနှင့် ကျေးရွာအုပ်စုအတွက် ဤပုံစံကို ဖြည့်သွင်းရမည်။

စည်းရုံးရေးမျိုး/ဝန်ထမ်း အမည် ဦးကျော်စွာ နေ့စွဲ ၆.၁.၂၀၁၉

စက်ဝန်းအားအမှတ်ဖြစ်ပါ ၂ စက်ဝန်း(၁) ၂ စက်ဝန်း(၂) ၃ စက်ဝန်း(၃)

ပြည်နယ်/တိုင်း မကွေး မြို့နယ် အေးတူရွာ ကျေးရွာအုပ်စု မကွေး ကျေးရွာ ကျေးရွာ

စီမံကိန်းစတင်ရွက်မှုအဆင့်များ	နေ့စွဲ		အစည်းအဝေးတွင်တက်ရောက်သူအရေအတွက်			
	စတင်သည့် နေ့	ပြီးဆုံးသည့်နေ့	အမျိုးသား အရေအတွက်	အမျိုးသမီး အရေအတွက်	အိမ်ထောင်စု အရေအတွက်	လူမျိုးစုတက်ရောက်သူ အရေအတွက် နှင့် လူမျိုးစုအမည်
၁။ ကျေးရွာစီမံကိန်း မိတ်ဆက်အစည်းအဝေး	၆.၁.၂၀၁၉	၆.၁.၂၀၁၉	၂၄	၉	၃၃	၁။
၂။ ကျေးရွာဖွံ့ဖြိုးရေး စီမံချက်ရေးဆွဲခြင်း အစည်းအဝေး	၆.၁.၂၀၁၉	၆.၁.၂၀၁၉	၂၄	၉	၃၃	၂။
၃။ ကျေးရွာအုပ်စု လုပ်ငန်းဆုံးဖြတ်ချက်ချသည့် အစည်းအဝေး	၆.၁.၂၀၁၉	၆.၁.၂၀၁၉	၂၄	၉	၃၃	၃။
၄။ မြို့နယ်အဆင့် စီမံကိန်းရေးဆွဲရေး နှင့် အကောင်အထည်ဖော်ရေးကော်မတီ၏ စီမံကိန်း သုံးသပ်မှု အစည်းအဝေး	၁၈.၂.၂၀၁၉	၁၈.၂.၂၀၁၉	မရှိ	မရှိ	မရှိ	မရှိ
၅။ မြို့နယ် စီမံကိန်းရေးဆွဲရေး နှင့် အကောင်အထည်ဖော်ရေး ကော်မတီ၏ဆုံးဖြတ်မှုကို ရွာသို့ အသိပေး အကြောင်းကြားသည့် အစည်းအဝေး	၁၈.၂.၂၀၁၉	၁၈.၂.၂၀၁၉	၁၀	၉	၁၉	၄။
၆။ စီမံကိန်းလုပ်ငန်းခွဲစီမံချက်ရေးဆွဲခြင်း အစည်းအဝေး						
၇။ စီမံကိန်းလုပ်ငန်း အကောင်အထည်ဖော်	၁၉.၃.၂၀၁၉	၁၉.၃.၂၀၁၉	၁၀	၉	၁၉	၅။



လူထုထုတ်ပြန် စီမံကိန်း

ရေးအစီအစဉ် ရေးဆွဲခြင်း						
၆.၂။ ဂယ်ယုရေးအစီအစဉ် ရေးဆွဲခြင်း	၁၉.၃.၂၀၁၄	၁၉.၃.၂၀၁၄	၁၀	၉	၁၉	ချွန်
၆.၃။ ဘဏ္ဍာရေးကုန်ကျမှု လျာထားအစီအစဉ် ရေးဆွဲခြင်း	၁၆.၃.၂၀၁၄	၁၉.၃.၂၀၁၄	၁၀	၉	၁၉	မ
၆.၄။ ပြင်/ထိန်းအစီအစဉ် ရေးဆွဲခြင်း	၁၉.၃.၂၀၁၄	၁၉.၃.၂၀၁၄	၁၀	၉	၁၉	မ
၇။ စီမံကိန်းလုပ်ငန်းခွဲ တိုးတက်မှု စောင့်ကြည့်အစည်းအဝေး						
၇.၁။ အစည်းအဝေး ပထမအကြိမ်	၃၁.၃.၂၀၁၄	၃၁.၃.၂၀၁၄	၁၀	၉	၁၉	မ
၇.၂။ အစည်းအဝေး ဒုတိယအကြိမ်	၄.၄.၂၀၁၄	၄.၄.၂၀၁၄	၂၄	၉	၃၃	မ
၇.၃။ အစည်းအဝေး တတိယအကြိမ်	၂၇.၅.၂၀၁၄	၂၇.၅.၂၀၁၄	၁၀	၉	၁၉	မ
၈။ စီမံကိန်းလုပ်ငန်းခွဲ အပြီးသတ်စစ်ဆေးခြင်းအစည်းအဝေး	၂၈.၈.၂၀၁၄	၂၈.၈.၂၀၁၄	၁၀	၉	၁၉	မ
၉။ လူထုစစ်ဆေးပွဲအစည်းအဝေး	၃၀.၈.၂၀၁၄	၃၀.၈.၂၀၁၄	၂၄	၂၁	၄၅	မ



လူထုဗဟိုပြု စီမံကိန်း

ပုံစံ - ၀၂ - စီမံကိန်းစက်ဝန်းအချိန်ဇယား (PC 2)

လမ်းညွှန်ချက်၊ သက်ဆိုင်ရာလူထုစည်းရုံးရေးပူး/လက်ထောက်နည်းပညာနည်းပညာများမှ စီမံကိန်းစက်ဝန်းအဆင့်တစ်ခုစီပြီးစီးတိုင်း ကျေးရွာအုပ်စုအတွက် ဤပုံစံကို ဖြည့်သွင်းရမည်။

စည်းရုံးရေးပူး/ဝန်ထမ်း အမည် **ဦး ရှေးဇော်** ရှေးဇော် TF

နေ့စွဲ ၉.၁၂.၂၀၁၆ စက်ဝန်းအားအမှတ်ခြိပ်ပါ စက်ဝန်း(၀) စက်ဝန်း(၂) စက်ဝန်း(၃)

ပြည်နယ်/တိုင်း မကွေးပြည်နယ် မြို့နယ် စာအုပ်အမှတ် ကံသွေး ကျေးရွာ ဝါဟုကလေးရွာ

စီမံကိန်းဆောင်ရွက်မှုအဆင့်များ	နေ့စွဲ		အစည်းအဝေးတွင်တက်ရောက်သူအရေအတွက်			
	စတင်သည် နေ့	ပြီးဆုံးသည်နေ့	အမျိုးသား အရေအတွက်	အမျိုးသမီး အရေအတွက်	အိမ်ထောင်စု အရေအတွက်	လူမျိုးစုတက်ရောက်သူ အရေအတွက် နှင့် လူမျိုးစုအမည်
၁။ ကျေးရွာစီမံကိန်း မိတ်ဆက်အစည်းအဝေး	၉.၁၂.၁၆	၉.၁၂.၁၆	၁၆	၁၅	၃၃	၅၆
၂။ ကျေးရွာဖွံ့ဖြိုးရေး စီမံချက်ရေးဆွဲခြင်း အစည်းအဝေး	၉.၁၂.၁၆	၉.၁၂.၁၆	၁၆	၁၅	၃၃	၅
၃။ ကျေးရွာအုပ်စု လုပ်ငန်းဆုံးဖြတ်ချက်ချသည့် အစည်းအဝေး	၁၂.၁၂.၁၆	၁၂.၁၂.၁၆	၄၇	၃	၇	၅၅
၄။ မြို့နယ်အဆင့် စီမံကိန်းရေးဆွဲရေး နှင့် အကောင် အထည်ဖော်ရေးကော်မတီ၏ စီမံကိန်း သုံးသပ်မှု အစည်းအဝေး	၉.၁၂.၁၇	၁၆.၁.၂၀၁၇	မလို	မလို	မလို	မလို
၅။ မြို့နယ် စီမံကိန်းရေးဆွဲရေး နှင့် အကောင်အထည် ဖော်ရေး ကော်မတီ၏ဆုံးဖြတ်မှုကို ရွာသို့ အသိပေး အကြောင်းကြားသည့် အစည်းအဝေး	၂.၃.၂၀၁၇	၂.၃.၂၀၁၇	၁၆	၁၅	၃၁	၅
၆။ စီမံကိန်းလုပ်ငန်းခွဲစီမံချက်ရေးဆွဲခြင်း အစည်းအဝေး	၂.၃.၂၀၁၇	၂.၃.၂၀၁၇	၁၆	၁၅	၃၁	၅
၆.၁။ စီမံကိန်းလုပ်ငန်း အကောင်အထည်ဖော်	၂.၃.၂၀၁၇	၂.၃.၂၀၁၇	၁၆	၁၅	၃၁	၅



လူထုထုတ်ပြန် စီမံကိန်း

ရေးအစီအစဉ် ရေးဆွဲခြင်း							
၆.၂။ ဝယ်ယူရေးအစီအစဉ် ရေးဆွဲခြင်း	၂.၃.၂၀၁၇	၂.၃.၂၀၁၇	၁၆	၁၅	၃၁	၁	၁၆
၆.၃။ ဘဏ္ဍာရေးကုန်ကျမှု လျာထားအစီအစဉ် ရေးဆွဲခြင်း	၂.၃.၂၀၁၇	၂.၃.၂၀၁၇	၁၆	၁၅	၃၁	၁	၁၆
၆.၄။ ပြင်/ထိန်းအစီအစဉ် ရေးဆွဲခြင်း	၂.၃.၂၀၁၇	၂.၃.၂၀၁၇	၁၆	၁၅	၃၁	၁	၁၆
၇။ စီမံကိန်းလုပ်ငန်းခွဲ တိုးတက်မှု စောင့်ကြည့်အစည်းအဝေး							
၇.၁။ အစည်းအဝေး ပထမအကြိမ်	၄.၄.၂၀၁၇	၄.၄.၂၀၁၇	၇	၈	၁၅	၈	
၇.၂။ အစည်းအဝေး ဒုတိယအကြိမ်	၂၃.၅.၂၀၁၇	၂၃.၅.၂၀၁၇	၇	၈	၁၅	၈	
၇.၃။ အစည်းအဝေး တတိယအကြိမ်	၂၄.၅.၂၀၁၇	၂၄.၅.၂၀၁၇	၇	၈	၁၅	၈	
၈။ စီမံကိန်းလုပ်ငန်းခွဲ အပြီးသတ်စစ်ဆေးခြင်းအစည်းအဝေး	၂၇.၅.၂၀၁၇	၂၇.၅.၂၀၁၇	၇	၈	၁၅	၈	
၉။ လူထုစစ်ဆေးပွဲအစည်းအဝေး	၂၈.၅.၂၀၁၇	၂၈.၅.၂၀၁၇	၂၆	၂၂	၅၁	၁၆	

ပုံစံ ၈-၃ ကျေးရွာဖွံ့ဖြိုးရေး ဦးစားပေးအစီအစဉ် (Form PC 3)

လမ်းညွှန် ကျက်/အဆင့်(၃)ကျေးရွာမှော်မှန်းချက်အစည်းအဝေးပြီးဆုံးသောအခါ ကျေးရွာစီမံကိန်း အထောက်အကူပြုကော်မတီသည် လူထုစည်းရုံးရေးမှူးအကူအညီဖြင့် ဤပုံစံကိုပြည့်စုံအောင် ဖြည့်သွင်းရမည်။ အားလုံးသောအခက်အခဲအတားအဆီးများ၊ ဖွံ့ဖြိုးမှုဦးစားပေးအစီအစဉ်များ၊ လူထုဗဟိုပြုစီမံကိန်း၏ ရန်ပုံငွေအရင်းအမြစ်နှင့် မသက်ဆိုင်သည့် လုပ်ငန်းများအားလုံးကိုဖော်ပြရမည်။

လူထုစည်းရုံးရေးမှူး/ဝန်ထမ်း အမည် ဦး ကောင်းစွာ

နေ့စွဲ ၆. ၁. ၂၀၁၆

စက်ဝန်းအား အမှတ်ခြစ်ပါ (✓) စက်ဝန်း(၁)
 ✓စက်ဝန်း(၂) စက်ဝန်း(၃) စက်ဝန်း(၄)

ပြည်နယ်/တိုင်း မကွေး မြို့နယ် အုတ်တိုက် ကျေးရွာအုပ်စု ကံလွင် ကျေးရွာ ကျောက်ကုန်း

က. အခက်အခဲအတားအဆီးများအားဆွေးနွေးခြင်း - ယခုလက်ရှိအခြေအနေတွင်ဤကျေးရွာဖွံ့ဖြိုးတိုးတက်ရေးအတွက် အဓိကအခက်အခဲအတားအဆီးများသည် မည်သည့်များဖြစ်ပါသနည်း(အမျိုးသား/သမီး အနည်းဆုံးအခက်အခဲ ၅ ခုစီဖော်ပြပါ)

အမျိုးသား အဖွဲ့မှတင်ပြသောအခက်အခဲအတားအဆီးများ		အမျိုးသမီး အဖွဲ့မှတင်ပြသောအခက်အခဲအတားအဆီးများ	
၁	လျှောက်လမ်း မပြည့်စုံပါ	၁	လျှောက်လမ်း မပြည့်စုံပါ
၂	အလုပ်အကိုင် မရရှိပါ	၂	အလုပ်အကိုင် မရရှိပါ
၃	ရေ ရောက်ရှိမှု မရှိပါ	၃	ရေ ရောက်ရှိမှု မရှိပါ
၄	အလုပ်အကိုင် မရရှိပါ	၄	အလုပ်အကိုင် မရရှိပါ
၅	အလုပ်အကိုင် မရရှိပါ	၅	အလုပ်အကိုင် မရရှိပါ

ခ. မှော်မှန်းခြင်း- ဤကျေးရွာဖွံ့ဖြိုးတိုးတက်ရေးအတွက်နောင်လာမည့် (၅)နှစ်အားရည်ရွယ်၍ဆောင်ရွက်ရန်အတွက် မည်သည့်အရာများသည်အဓိကမှော်မှန်းချက်ဖြစ်သနည်း။

အမျိုးသားအဖွဲ့မှတင်ပြသောမှော်မှန်းချက်များ		အမျိုးသမီးအဖွဲ့မှတင်ပြသောမှော်မှန်းချက်များ	
၁	အလုပ်အကိုင်	၁	အလုပ်အကိုင်
၂	ရေရရှိမှု	၂	ရေရရှိမှု
၃	အလုပ်အကိုင်	၃	အလုပ်အကိုင်
၄	အလုပ်အကိုင်	၄	အလုပ်အကိုင်
၅	အလုပ်အကိုင်	၅	အလုပ်အကိုင်

၃ ကျေးရွာစီမံကိန်း

ဂ. ဤကျေးရွာ၏ လာမည့်(၃)နှစ်အတွက် ဦးစားပေး ဖွံ့ဖြိုးတိုးတက်မှု လုပ်ငန်း အစီအစဉ်များအားဖော်ပြပါ။ (လူထုဗဟိုပြုစီမံကိန်း ရန်ပုံငွေအတွက် အဆိုပြုသော အစီအစဉ်များကိုဦးစားပေး အဆင့်အလိုက်ဖော်ပြပြီး ကျန် လူထုဗဟိုပြု စီမံကိန်း ရန်ပုံငွေအရင်းအမြစ်နှင့် မပတ်သက်သည့်အစီအစဉ်များလည်းဖော်ပြရန်ဖြစ်သည်)

ကျေးရွာအတွက်ဦးစားပေးဖွံ့ဖြိုးတိုးတက်မှု လုပ်ငန်းစဉ်များ	အဆိုပြုသူ (အမျိုးသားများ/ အမျိုးသမီးများ/ အမျိုးသား+အမျိုးသမီး)	လူထုဗဟိုပြုစီမံကိန်းအတွက်အဆိုပြုသည် (ဦးစားပေးအဆင့်အလိုက်ဖော်ပြပါ)	ခန့်မှန်း ကုန်ကျစရိတ်	အကျိုးခံစားခွင့်ရှိသူ ခန့်မှန်းခြေအရေအတွက်
၁ အလုပ်အကိုင်	၈၀၀		၂၀၀၀၀	၁၀၀၀
၂ ရေရရှိမှု	၈၀၀		၂၀၀၀၀	၁၀၀၀

၃	ရွာတွင်းကျေးအင်းပါး	$m + ၁$		၁၁၀၅	၁၁၀၅
၄	ကျေးအင်း + ကျေးအင်း	၁		၁၁၀၅	၁၁၀၅
၅	ကျေးအင်း	$m + ၁$		၁၁၀၅	၁၁၀၅
၆	ကျေးအင်း	$m + ၁$		၁၁၀၅	၁၁၀၅

ဥက္ကဋ္ဌ၊ ကျေးရွာစီမံကိန်းအထောက်အကူပြုကော်မတီမှအတည်ပြုသည်။

အမည် ဒေါ်အိမ်မာမာ လက်မှတ် bm နေ့စွဲ ၂၀၁၁.၁၀.၁၀





လူထုဗဟိုပြု စီမံကိန်း

ပုံစံ - ၈ - ၃ ကျေးရွာဖွံ့ဖြိုးရေး ဦးစားပေးအစီအစဉ် (Form PC 3)

လမ်းညွှန်ချက်၊ အဆင့်(၃) ကျေးရွာမှော်မှန်းချက်အစည်းအဝေး ပြီးဆုံးသောအခါ ကျေးရွာစီမံကိန်း အထောက်အကူပြု ကော်မတီသည် လူထုစည်းရုံးရေးမှူးအကူအညီဖြင့် ဤပုံစံကိုပြည့်စုံအောင် ဖြည့်သွင်းရမည်။

လူထုစည်းရုံးရေးမှူး/ဝန်ထမ်း အမည် ဦးကေခင်ခင်ဝေ
 နေ့စွဲ ၉.၁၅.၂၀၁၆ စက်ဝန်းအား အမှတ်ခြစ်ပါ (✓) စက်ဝန်း(၁)
 စက်ဝန်း(၂) စက်ဝန်း(၃) စက်ဝန်း(၄)

ပြည်နယ်/တိုင်း မကွေး မြို့နယ် အောက်ကျေးရွာ ကျေးရွာအုပ်စု ကံခင်း ကျေးရွာ ကျေးရွာ
 က။ အခက်အခဲအတားအဆီးများအားဆွေးနွေးခြင်း - ယခုလက်ရှိအခြေအနေတွင် ဤကျေးရွာဖွံ့ဖြိုးတိုးတက်ရေးအတွက် အဓိက အခက်အခဲအတားအဆီးများသည် မည်သည့်များဖြစ်ပါသနည်း။ (အမျိုးသား/သမီး အနည်းဆုံးအခက်အခဲ ၅ ခုစီဖော်ပြပါ)

အမျိုးသား အဖွဲ့မှ တင်ပြသောအခက်အခဲအတားအဆီးများ		အမျိုးသမီး အဖွဲ့မှတင်ပြသောအခက်အခဲအတားအဆီးများ	
၁	ညောင်ရွာ၊ လာရှင်၊ ကလေးများအစုအဝေး	၁	ညောင်ရွာ၊ လာရှင်၊ နှစ်ကလေးများအစုအဝေး
၂	မိုးတွင်း၊ ဂါလသွား၊ လာရှင်၊ ကလေးများ	၂	မိုးတွင်း၊ ဂါလသွား၊ လာရှင်၊ အစု
၃	မိုးတွင်း၊ ဂါလသွား၊ လာရှင်၊ ကလေးများ	၃	အနီးရွာ၊ သာသနာ့အဖွဲ့အစည်း
၄	သာသနာ့အဖွဲ့အစည်း၊ လာရှင်၊ ကလေးများ	၄	ကလေးများအဖွဲ့အစည်း၊ နှစ်ကလေးများအစုအဝေး
၅	မဟာသုတေသနပြုရေးအဖွဲ့	၅	ကျွယ်ဝင်းရွာ၊ လာရှင်၊ ကလေးများ

ခ။ မှော်မှန်းခြင်း - နောင်လာမည့် (၅) နှစ် အတွင်း ကျေးရွာဖွံ့ဖြိုးရေး မှော်မှန်းလျာထားချက်များအား တင်ပြပါ။

အမျိုးသားအဖွဲ့မှ တင်ပြသောမှော်မှန်းချက်များ		အမျိုးသမီးအဖွဲ့မှ တင်ပြသောမှော်မှန်းချက်များ	
၁	ညောင်ရွာ၊ လာရှင်၊ ကလေးများအစုအဝေး	၁	ညောင်ရွာ၊ လာရှင်၊ ကလေးများအစုအဝေး
၂	သာသနာ့အဖွဲ့အစည်း၊ လာရှင်၊ ကလေးများ	၂	ကျွယ်ဝင်းရွာ၊ လာရှင်၊ ကလေးများ
၃	ကလေးများအစုအဝေး၊ လာရှင်၊ ကလေးများ	၃	အနီးရွာ၊ သာသနာ့အဖွဲ့အစည်း
၄	ကျွယ်ဝင်းရွာ၊ လာရှင်၊ ကလေးများ	၄	ကျွယ်ဝင်းရွာ၊ လာရှင်၊ ကလေးများ
၅	သာသနာ့အဖွဲ့အစည်း၊ လာရှင်၊ ကလေးများ	၅	ကျွယ်ဝင်းရွာ၊ လာရှင်၊ ကလေးများ

ဂ။ လူထုစီမံကိန်း၏ လာမည့် (၃) နှစ်အတွက် အကျုံးဝင်သော ဦးစားပေး ဖွံ့ဖြိုးတိုးတက်မှု လုပ်ငန်း အစီအစဉ်များအားဖော်ပြပါ။

အဆင့်	ကျေးရွာအတွက် ဦးစားပေး ဖွံ့ဖြိုးတိုးတက်မှု လုပ်ငန်းစဉ်များ	အဆိုပြုသူ (အမျိုးသားများ/ အမျိုးသမီးများ/ အမျိုးသား+ အမျိုးသမီး)	ခန့်မှန်းကုန်ကျ စရိတ်	အကျိုးခံစားခွင့်ရှိသူ ခန့်မှန်းခြေ အရေအတွက်
၁	ကျေးရွာဖွံ့ဖြိုးရေး	က+၆		၁၃၈
၂	ကျေးရွာဖွံ့ဖြိုးရေး	က+၆		၁၃၈
၃	ကျေးရွာဖွံ့ဖြိုးရေး	က+၆		၅၉
၄	ကျေးရွာဖွံ့ဖြိုးရေး	က+၆		၁၃၈
၅	ကျေးရွာဖွံ့ဖြိုးရေး	က		၁၃၈



လူထုစီမံကိန်း

ဃ။ လူထုစီမံကိန်း၏ လာမည့် (၃) နှစ်အတွက်အကျိုးမဝင်သော ဦးစားပေး ဖွံ့ဖြိုးတိုးတက်မှု လုပ်ငန်း အစီအစဉ်များအားဖော်ပြပါ။

အဆင့်	ကျေးရွာအတွက် ဦးစားပေး ဖွံ့ဖြိုးတိုးတက်မှု လုပ်ငန်းစဉ်များ	အဆိုပြုသူ (အမျိုးသားများ/အမျိုးသမီးများ/အမျိုးသား+အမျိုးသမီး)	အခန်းကဏ္ဍ
၁	ဆိုင်ကယ်မြစ်သစ်ဖန်:	၈	
၂	အကျွတ်သစ်ဖန်:	၆	
၃	ခိုကယ်ရွေး၊ ရွေးချွန်ရွေးသစ်ဖန်:	၈+၆	
၄	ဇွန်ဇွန်ရွာ	၈+၆	
၅	ကွန်ပျူတာသစ်ဖန်:	၈+၆	

ဥက္ကဋ္ဌ ၊ ကျေးရွာစီမံကိန်းအထောက်အကူပြုကော်မိတီမှ အတည်ပြုသည်။

အမည် ဦးသိန်းဦး လက်မှတ် 2/1/15 နေ့စွဲ ၉.၁၂.၂၀၁၅

လူထုပတ်ပြစ်မိကိန်းစီမံကိန်းလက်စွဲ

အပိုင်း-၃ ၂၉.၉.၂၀၁၅

ပုံစံ ၈-၄ ကျေးရွာအုပ်စုစီမံကိန်းလုပ်ငန်းခွဲရွေးချယ်ခြင်းပုံစံ

လမ်းညွှန်ချက်။ ကျေးရွာအုပ်စုစီမံချက်ရေးဆွဲသည့်အစည်းအဝေးတွင် ဤပုံစံအားလူထုစည်းရုံးရေးမှူး / လက်ထောက်နည်းပညာမှူးတို့၏ အကူအညီဖြင့်ပြည့်စုံစွာ ဖြည့်သွင်းရမည်။ ဤပုံစံအားပြည့်စုံစွာဖြည့်သွင်းပြီးပါကကျေးရွာအုပ်စုမှူးတို့ထံမှတစ်ဆင့်အစိုးရအဖွဲ့တွင်တင်ပြရမည်။ CF မှ အချက်အလက်များကို MIS သို့ ထည့်သွင်းရမည်။ ကျေးရွာစည်းရုံးရေးမှူး/ဝန်ထမ်းအမည် ဦး ငွေဝင်း၊ CF အောင်မြင်၊ TF မောင်အောင်၊ စက်ဝန်းအားအမှတ်ဖြစ်ပေးပါ(✓) စက်ဝန်း(၀) မစက်ဝန်း(၂) မစက်ဝန်း(၃) မစက်ဝန်း(၄) ၉.၁.၂၀၁၆ ကျေးရွာအုပ်စု မြန်မာ ရေတူကုရာ ဖြည့်နှယ်/တိုင်း မကွေး မြို့နယ် ရေတူကုရာ ကံအင်းကျေးရွာအုပ်စု

ကျေးရွာအမည်	ဆောင်ရွက်မည့် လုပ်ငန်းများ	အတိုင်းအတာ	ခန့်မှန်း တိုက်ရိုက်အကျိုး ခံစားခွင့်ရှိသူများ	အဆိုပြုတင်ပြသူ	ခန့်မှန်းကုန်ကျစရိတ်			
					စီမံကိန်းမှ ထည့်ဝင်မှု	ကျေးရွာမှ ထည့်ဝင်မှု	အခြားထည့်ဝင်မှု (ဖော်ပြပါ) ထည့်ဝင်ငွေ အမည်/အဖွဲ့	စုစုပေါင်း
ကံအင်းကျေးရွာ	ဒီဇယ်စင်္ဘာရှင်ဖြင့် မော်တော်စီးယပ်စ်	32 HP, 15 kW.	၃၀၀ ဦး	ကျား မ ✓ ကျား+မ	၃၀၀၄၀၀၀	-	-	၃၀၀၄၀၀၀
ကျောက်လှည့်ကျေးရွာ	ကျေးရွာရပ် အားကစားကွင်း	၃၆' x ၂၄' x ၁၆'	၅၅၀ ဦး	ကျား မ ✓ ကျား+မ	၂၅၀၄၀၀၀	-	-	၂၅၀၄၀၀၀
				ကျား မ ကျား+မ				
				ကျား မ ကျား+မ				
				ကျား မ ကျား+မ				

လူထုဗဟိုပြုဖွဲ့စည်းပုံအခြေခံဥပဒေ (

အပိုင်း-၃ ၂၉.၂၀၁၅

--	--	--	--	--	--	--	--	--	--

ရာထူး: ကျေးရွာအုပ်စု ဝိ/ထောက်ကော်မတီ ဥက္ကဋ္ဌ

အမည် ဦး မောင်စွမ်းစွမ်း လက်မှတ်

(Handwritten Signature)

ရက်စွဲ ၁.၁.၂၀၁၆

ပုံစံ PC-၄ ကျေးရွာအုပ်စုစီမံကိန်းလုပ်ငန်းခွဲရွေးချယ်ခြင်းပုံစံ

လမ်းညွှန်ချက်။ ကျေးရွာအုပ်စုစီမံချက်ရေးဆွဲသည့်အစည်းအဝေးတွင် ဤပုံစံအားလူထုစည်းရုံးရေးမှူး / လက်ထောက်နည်းပညာမှူးတို့၏ အကူအညီဖြင့်ပြည့်စုံစွာဖြည့်သွင်းရမည်။ ဤပုံစံအားပြည့်စုံစွာဖြည့်သွင်းပြီးပါက ကျေးရွာအုပ်စုဖွံ့ဖြိုးတိုးတက်ရေးစီမံချက်တွင် နောက်ဆက်တွဲအဖြစ်တွဲထားရမည်။ CF မှ အချက်အလက်များကို MIS သို့ ထည့်သွင်းရမည်။

ကျေးရွာစည်းရုံးရေးမှူး/ဝန်ထမ်းအမည် ဦးတင်အောင်

နေ့စွဲ ၉.၂.၂၀၁၉

ပြည်နယ်/တိုင်း မကွေး မြို့နယ် ဆောဥက္က

စက်ဝန်းအားအမှတ်ဖြစ်ပေးပါ (✓) စက်ဝန်း(၁) စက်ဝန်း(၂) စက်ဝန်း(၃) စက်ဝန်း(၄)

ကျေးရွာအမည်	ဆောင်ရွက်မည် လုပ်ငန်းများ	အတိုင်းအတာ	ခန့်မှန်း တိုက်ရိုက်အကျိုး ခံစားခွင့်ရှိသူများ	အဆိုပြုထားသည့် အမျိုးအမည်	ခန့်မှန်းကုန်ကျစရိတ်			စုစုပေါင်း
					စီမံကိန်းမှ ထည့်ဝင်မှု	ကျေးရွာမှ ထည့်ဝင်မှု	အခြားထည့်ဝင်မှု (ဖော်ပြပါ) ထည့်ဝင်ငွေ အမည်/အဖွဲ့	
ကံခြင်း	ဧက ၁၀၀၀၀၀ အောက်ယူစစ်	၅၀' x ၃၀' x ၂	၅၀ ဦး	အမျိုးသား အမျိုးသမီး အမျိုးသားနှင့် အမျိုးသမီး	၁၆၀ သိန်း			
ကျောက်ဇာန်	ကျွန်းကြီး လမ်းဇာန်	၃၃ HP ၇.၅ kW ၃၂ HH	၁၅၀ ဦး	အမျိုးသား အမျိုးသမီး အမျိုးသားနှင့် အမျိုးသမီး	၆၅ သိန်း			
				အမျိုးသား အမျိုးသမီး အမျိုးသားနှင့် အမျိုးသမီး				
				အမျိုးသား အမျိုးသမီး အမျိုးသားနှင့် အမျိုးသမီး				

၂၀၁၈ ခုနှစ်

၂၀၁၈ ခုနှစ်

၂၀၁၈ ခုနှစ်

၂၀၁၈ ခုနှစ်

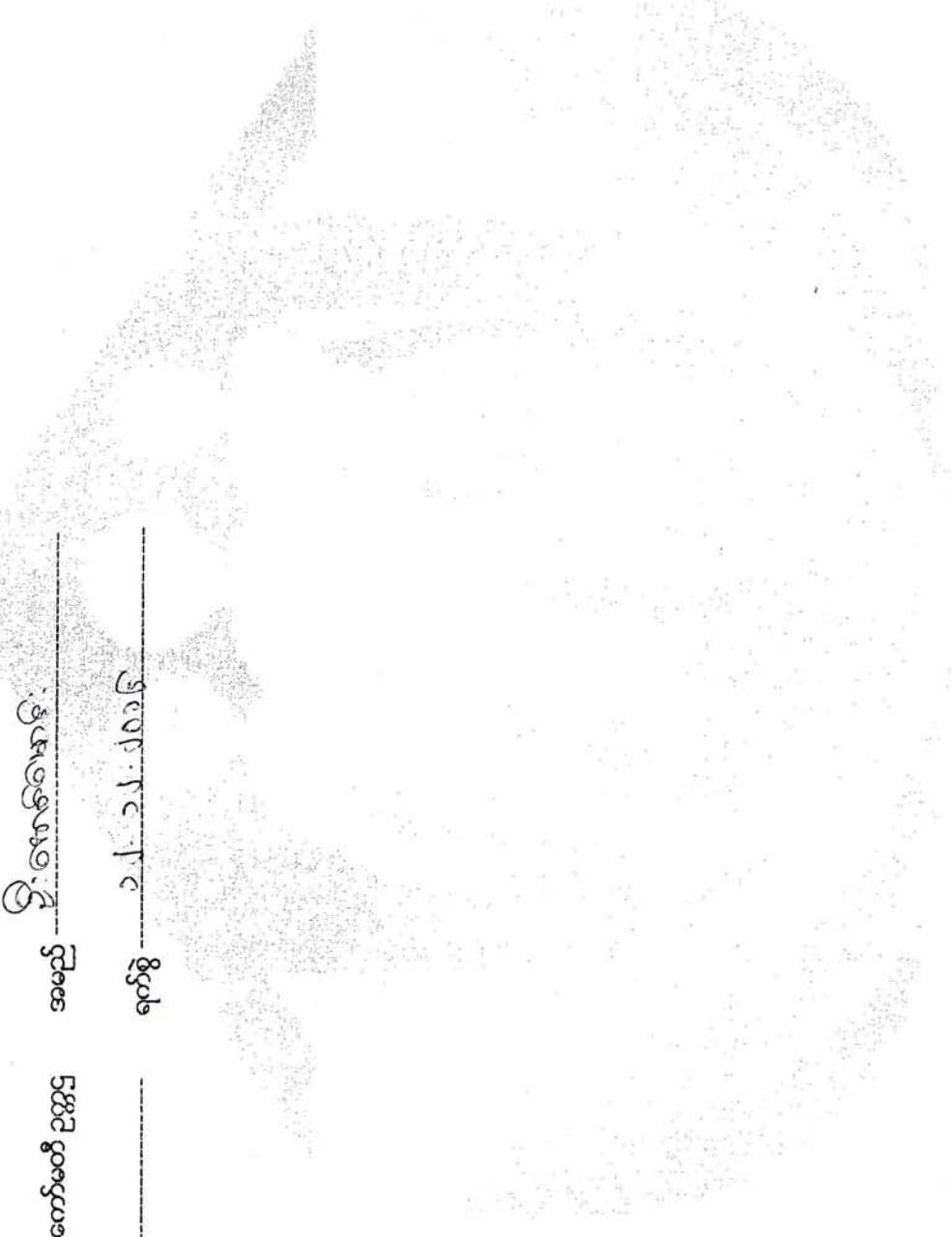

လူတစ်ဦးပြုစီမံကိန်း၊ စေတနာ့ထူးမြို့နယ်
အစည်းအဝေးမှတ်တမ်း

အစည်းအဝေး၏ ရည်ရွယ်ချက်	ဥဒါယနစီမံကိန်း မြေအသက်ရှင်ရေး		
ကျေးရွာအမည်/ ကျေးရွာအုပ်စုအမည် နေရာ။	ကျောက်လှေ ကရင်		နေ့စွဲ။ ၉.၁.၂၀၁၆
တက်ရောက်သူဦးရေ။	ကျား (၂၄)ဦး မ (၁၀) ဦး ပေါင်း (၃၄) ဦး	အချိန်။ ၇:၀၀ PM.	

အစည်းအဝေးအစီအစဉ်များ

- (၁) စီမံကိန်း မြေအသက်ရှင်ရေး
- (၂) စေတနာ့ဝန်ထမ်း ရွေးချယ်ခြင်း
- (၃) ပျက်စီးနေသော ဝါးပင်များ ဆွတ်ခူးခြင်း၊ နေရာချထားခြင်း၊ ချွတ်ခြင်း၊ စောင့်ရှောက်ခြင်း
- (၄) ကျား၊ မကျား၊ ပုဂံ၊ နှစ်ဦးစီ သတ်ခြင်း၊ ကျား၊ မကျား၊ နှစ်ဦးစီ သတ်ခြင်း
- (၅) ကျား၊ မကျား၊ နှစ်ဦးစီ သတ်ခြင်း၊ နေရာချထားခြင်း၊ ချွတ်ခြင်း
- (၆) ကျား၊ မကျား၊ နှစ်ဦးစီ သတ်ခြင်း၊ နေရာချထားခြင်း၊ ချွတ်ခြင်း
- (၇) ကျား၊ မကျား၊ နှစ်ဦးစီ သတ်ခြင်း
- (၈) ကျား၊ မကျား၊ နှစ်ဦးစီ သတ်ခြင်း

ဆွေးနွေးချက်များ

ဥဒါယနစီမံကိန်း အင်အားစုကွပ်ကဲရေးမှူးကြီးကြီး၏
 အကြံပြုချက်များနှင့် ကျေးရွာအစည်းအဝေးဝန်ထမ်းများ၏
 အကြံပြုချက်များကို ကွပ်ကဲရေးမှူးကြီးကြီးက
 ခန့်မှန်းချက်များကို ကွပ်ကဲရေးမှူးကြီးကြီးက
 ကျေးရွာအစည်းအဝေးဝန်ထမ်းများ၏
 အကြံပြုချက်များကို ကွပ်ကဲရေးမှူးကြီးကြီးက
 ခန့်မှန်းချက်များကို ကွပ်ကဲရေးမှူးကြီးကြီးက

သက်တမ်းကြောင့် ကိုဏ္ဍကုမ္ပဏီများ၏ ရေးဆွဲသက်တမ်းကြောင့် ကျေးဇူးတင်
ကုန်လုပ်ငန်း ပိုမို ကျေးဇူးတင် နှင့် ကျေးဇူးတင် ရောင်း ကို နှစ်စဉ် ကောင်း
ကျပါသည်။

ထိုအခါကား မိမိတို့ နှင့် ပူးတွဲ ကျင့်သုံးသည့် အခါ
ရယူ ကို နှင့် သိ ဟု ရေး နှင့် ရေး ဆွဲပါသည်။ ရေး သား ကျင့် သား ကို
ကောင်း ကောင်း နှင့် နှင့် ကောင်း နှင့် နှင့် နှင့် နှင့် နှင့်
ပါသည်။

ကုမ္ပဏီများ၏ ကို နှင့် သိ ဟု ရေး နှင့် ရေး ဆွဲ
သည် နှင့် ကို ကျေးဇူးတင် နှင့် နှင့် နှင့် နှင့် နှင့် နှင့်
နှစ်စဉ် ကောင်း နှင့် နှင့် နှင့် နှင့် နှင့် နှင့် နှင့်

ထိုအခါကား ကျေးဇူးတင် ကောင်း ကောင်း ကောင်း
ကို ကို ကောင်း မိမိတို့ နှင့် နှင့် နှင့် နှင့် နှင့် နှင့်
ကို ကျေးဇူးတင် နှင့် နှင့် နှင့် နှင့် နှင့် နှင့် နှင့်

ကျေးဇူးတင် ကောင်း ကောင်း ကောင်း Pair wise
Ranking ကို ကောင်း ကောင်း ကောင်း ကောင်း

ထိုအခါကား ကို နှင့် နှင့် နှင့် နှင့် နှင့် နှင့်
ကောင်း ကောင်း ကောင်း ကောင်း ကောင်း ကောင်း
ကို ကောင်း ကောင်း ကောင်း ကောင်း ကောင်း ကောင်း

ထိုအခါကား ကို နှင့် နှင့် နှင့် နှင့် နှင့် နှင့်
ကောင်း ကောင်း ကောင်း ကောင်း ကောင်း ကောင်း
ကို ကောင်း ကောင်း ကောင်း ကောင်း ကောင်း ကောင်း

အစည်းအဝေးဆုံးဖြတ်ချက်များ

၁။ ဒုတိယ အကြိမ် ကိန်းရှား ဆက်စဉ် မျှဝေအောင် ခေတ်

၂။ စေတနာ့ဝန်ထမ်း - ဦးဂျီဒီဗွီ - ဒေါ်ခင်စွာ့ ဝါ

၃။ ကော်မတီဝင်များ

ကျေးဇူး ခြံကောင်း နေ့စဉ် - ဦးအောင်စော့ပိုင် - ဒေါ်ခင်စွာ့ ဝါ

ဝယ်ယူရေး - ဦးသက်ခိုင်၊ ဦးကျော်မင်း - ဒေါ်ခင်စွာ့ ဝါ

လျှပ်ပေး - ဦးခင်စွာ့ - ဒေါ်နန်းစိန် - ဒေါ်ကျေးဇူး ဝါ

အောင်စော့ပိုင် - ဦးအောင်စော့ပိုင် - ဦးအောင်စော့ပိုင် - ဒေါ်ခင်စွာ့ ဝါ

ကလေး - ဦးသိန်းခိုင် - ဒေါ်ကျေးဇူး ဝါ

ဘဏ္ဍာရေး - ဦးကျော်စိန်

ကဏ္ဍ - ဦးအောင်စော့ပိုင်

၅. စီမံကိန်းပုံစံများနှင့်အညီ.....

၁. စုစည်းပေးခြင်း

၂. နှစ်စဉ် စီမံကိန်းရေးဆွဲခြင်း

၃. ရေပိုင်း၊ မြေပိုင်း၊ လူမှုပိုင်း

ရေပိုင်း၊ မြေပိုင်း

၄. အစီအစဉ်ချမှတ်ခြင်း

၅. အစီအစဉ်ချမှတ်ခြင်း

၆. စီမံကိန်းရေးဆွဲခြင်း

၇. အစီအစဉ်ချမှတ်ခြင်း

နောက်လအတွက်အစည်းအဝေးပြုလုပ်မည်

(နေ့ရက်/အချိန်/နေရာ)။

အစည်းအဝေးမှတ်တမ်းတင်သူ

မိမိမှတ် *အောင်*

အမည် *ဦးအောင်ကျော်*

ရာထူး *ရေပိုင်းမှူး*

လူထုဗဟိုပြုစီမံကိန်း၊ စေတုတ္တရာမြို့နယ်
အစည်းအဝေးမှတ်တမ်း

အစည်းအဝေး၏ ရည်ရွယ်ချက်	တဝါယဒွန် ဝက်ဝန်း ပထမအကြိမ်ကျေးရွာ ပိတ်သက်ရေး အစည်းအဝေး	
ကျေးရွာအမည်/ ကျေးရွာအုပ်စုအမည်	ကျောက်တိုင် ကရိုင်	
နေ့စွဲ။ ၉. ၁၂. ၂၀၁၉	နေရာ။ နေပြည်တော်	
တက်ရောက်သူဦးရေကျား (၁၆) ဦး မ (၁၅) ဦး ပေါင်း (၃၁) ဦး	အချိန်။ ၉: ၀၀ နာရီ	

အစည်းအဝေးအစီအစဉ်များ

- (၁) နှစ်ချုပ်ချမ်းရေး၊ ဗဟိုဌာန၊ ဗဟိုဌာန၊ ပြောရေးဆိုရေး
- (၂) စီမံကိန်း၊ ပိတ်သက်ရေး၊ ဒါရို၊ ဒါရို ကိန်း၊ ဝက်ဝန်း၊ ကျေးရွာ၊ ပိတ်သက်ရေး
- (၃) တာဝန်ဝတ္တရားများ၊ ကျေးရွာ၊ ပိတ်သက်ရေး၊ ဒါရို၊ ကျေးရွာ၊ ဝက်ဝန်း၊ ကျေးရွာ၊ ပိတ်သက်ရေး
- (၄) စီမံကိန်း၊ ကျေးရွာ၊ ပိတ်သက်ရေး၊ ဒါရို၊ ကျေးရွာ၊ ဝက်ဝန်း၊ ကျေးရွာ၊ ပိတ်သက်ရေး
- (၅) ကျေးရွာ၊ စီမံကိန်း၊ ကျေးရွာ၊ ပိတ်သက်ရေး၊ ဒါရို၊ ကျေးရွာ၊ ဝက်ဝန်း၊ ကျေးရွာ၊ ပိတ်သက်ရေး
- (၆) ကျေးရွာ၊ ပိတ်သက်ရေး

ဆွေးနွေးချက်များ

..... ပထမဦးစွာ ကျေးရွာအုပ်စု၊ ကျေးရွာ၊ ပိတ်သက်ရေး၊ ကျေးရွာ၊ ပိတ်သက်ရေး၊ ကျေးရွာ၊ ပိတ်သက်ရေး
 ဗဟိုဌာန၊ ကျေးရွာ၊ ပိတ်သက်ရေး၊ ကျေးရွာ၊ ပိတ်သက်ရေး၊ ကျေးရွာ၊ ပိတ်သက်ရေး
 ကျေးရွာ၊ ပိတ်သက်ရေး၊ ကျေးရွာ၊ ပိတ်သက်ရေး၊ ကျေးရွာ၊ ပိတ်သက်ရေး
 ကျေးရွာ၊ ပိတ်သက်ရေး၊ ကျေးရွာ၊ ပိတ်သက်ရေး၊ ကျေးရွာ၊ ပိတ်သက်ရေး

..... ခြံ့ကိုင်၊ စိတ်ဝင်စားခြင်းနှင့် ခြံ့ကိုင်၊ အရည်အထင်းကို
 ခေါ်ဝေါ်ပေးခြင်းနှင့် ခြံ့ကိုင်၊ အရည်အထင်းကို
 ခေါ်ဝေါ်ပေးခြင်းနှင့် ခြံ့ကိုင်၊ အရည်အထင်းကို
 ခေါ်ဝေါ်ပေးခြင်းနှင့် ခြံ့ကိုင်၊ အရည်အထင်းကို
 ခေါ်ဝေါ်ပေးခြင်းနှင့် ခြံ့ကိုင်၊ အရည်အထင်းကို
 ခေါ်ဝေါ်ပေးခြင်းနှင့် ခြံ့ကိုင်၊ အရည်အထင်းကို
 ခေါ်ဝေါ်ပေးခြင်းနှင့် ခြံ့ကိုင်၊ အရည်အထင်းကို
 ခေါ်ဝေါ်ပေးခြင်းနှင့် ခြံ့ကိုင်၊ အရည်အထင်းကို
 ခေါ်ဝေါ်ပေးခြင်းနှင့် ခြံ့ကိုင်၊ အရည်အထင်းကို
 ခေါ်ဝေါ်ပေးခြင်းနှင့် ခြံ့ကိုင်၊ အရည်အထင်းကို
 ခေါ်ဝေါ်ပေးခြင်းနှင့် ခြံ့ကိုင်၊ အရည်အထင်းကို
 ခေါ်ဝေါ်ပေးခြင်းနှင့် ခြံ့ကိုင်၊ အရည်အထင်းကို

- | | |
|---------------------|------------------|
| ၁) ဦးထိန်းဦး | စိတ်ဝင်စားမှု |
| ၂) ခေါ်ဝေါ်ပေးခြင်း | စိတ်ဝင်စားမှု |
| ၃) ဦးထိန်းဦး | ဂုဏ်ကျမ်းတေးပွဲ |
| ၄) ခေါ်ဝေါ်ပေးခြင်း | ခေမာ့ဝန်ထမ်း |
| ၅) ဦးထိန်းဦး | ခေမာ့ဝန်ထမ်း |
| ၆) ဦးထိန်းဦး | ဝယ်ယူရေး ဝန်ထမ်း |
| ၇) ဦးထိန်းဦး | ဝယ်ယူရေး ဝန်ထမ်း |
| ၈) ဦးထိန်းဦး | ဝယ်ယူရေး ဝန်ထမ်း |
| ၉) ဦးထိန်းဦး | ဝယ်ယူရေး ဝန်ထမ်း |
| ၁၀) ဦးထိန်းဦး | ဝယ်ယူရေး ဝန်ထမ်း |
| ၁၁) ဦးထိန်းဦး | ဝယ်ယူရေး ဝန်ထမ်း |

နောက်ထပ် အစည်းအဝေးပြုလုပ်မည်
 (နေ့ရက်/အချိန်/နေရာ)။
 အစည်းအဝေးမှတ်တမ်းအင်္ဂါ
 လက်မှတ်
 အမည်
 ရာထူး

[Signature]
 ဦးစောစော
 သက်တန်းကွပ်ကဲရေးဦးစီးဌာန



နောက်ဆက်တွဲ (၄) ခြားနားသောအပိုင်းများအတွက် ဦးစားပေးဖွဲ့ပြီးရေးလုပ်ငန်းစဉ်များ အနှစ်ချုပ်

မူရင်းသည်အား VPSC တွင်ထားရှိရပါမည်။ အခြားဌာနများနှင့် ညှိနှိုင်းရန်အတွက် မိတ္တူအား TPIC သို့ပို့ရပါမည်။ MIS data အနေဖြင့်သွင်းရန်မလိုအပ်ပါ။

	အဆင့်	လုပ်ငန်း	မည်သူ ဦးစားပေးလဲ	လ / နှစ်	ကျေးရွာမှ တာဝန်ခံသူ သို့ အုပ်စု	ပြင်ပမှ မည်သူ ထောက်ပံ့မလဲ
အခြေခံအဆောက်အအုံ	၀	စုရှည်ဆောက်	<input type="checkbox"/> မ <input type="checkbox"/> ကျား	၂၀၁၆	ကျေးရွာမှ	မူရင်းမူရင်း ခွဲခွဲကိန်း
	၂	စုတွင်းပစ်ဖျက်	<input type="checkbox"/> မ <input type="checkbox"/> ကျား	၂၀၁၈	"	"
	၃	ကျေးရွာဆောက်	<input type="checkbox"/> မ <input type="checkbox"/> ကျား	၂၀၂၁	"	"
	၄		<input type="checkbox"/> မ <input type="checkbox"/> ကျား			
	၅		<input type="checkbox"/> မ <input type="checkbox"/> ကျား			
အသက်မွေးဝမ်းကျောင်းမှု/ စိုက်ပျိုးရေး	၀		<input type="checkbox"/> မ <input type="checkbox"/> ကျား			
	၂		<input type="checkbox"/> မ <input type="checkbox"/> ကျား			
	၃		<input type="checkbox"/> မ <input type="checkbox"/> ကျား			
	၄		<input type="checkbox"/> မ <input type="checkbox"/> ကျား			
	၅		<input type="checkbox"/> မ <input type="checkbox"/> ကျား			
ကျန်းမာရေး နှင့် အာဟာရ		ကျေးရွာဆောက်	<input type="checkbox"/> မ <input type="checkbox"/> ကျား	၂၀၁၆	ကျေးရွာမှ	မူရင်းမူရင်း ခွဲခွဲကိန်း
	2		<input type="checkbox"/> မ <input type="checkbox"/> ကျား			
	3		<input type="checkbox"/> မ <input type="checkbox"/> ကျား			
	4		<input type="checkbox"/> မ <input type="checkbox"/> ကျား			
	5		<input type="checkbox"/> မ <input type="checkbox"/> ကျား			
ပညာရေး	၀	အခြေခံအဆောက်အအုံ	<input type="checkbox"/> မ <input type="checkbox"/> ကျား	၂၀၁၆	ကျေးရွာမှ	မူရင်းမူရင်း ခွဲခွဲကိန်း
	၂		<input type="checkbox"/> မ <input type="checkbox"/> ကျား			
	၃		<input type="checkbox"/> မ <input type="checkbox"/> ကျား			
	၄		<input type="checkbox"/> မ <input type="checkbox"/> ကျား			
	၅		<input type="checkbox"/> မ <input type="checkbox"/> ကျား			

အခြား	၀	ဆို ဟု ခေါ်	<input type="checkbox"/> မ <input type="checkbox"/> ကျား	၂၀၁၇	ကျား နှင့် မ	အားလုံးပါ စီမံ ကျင့်
	၂		<input type="checkbox"/> မ <input type="checkbox"/> ကျား			
	၃		<input type="checkbox"/> မ <input type="checkbox"/> ကျား			
	၄		<input type="checkbox"/> မ <input type="checkbox"/> ကျား			
	၅		<input type="checkbox"/> မ <input type="checkbox"/> ကျား			



နောက်ဆက်တွဲ(၄) ခြားနားထားသော အပိုင်းများအတွက် ဦးစားပေးလုပ်ငန်းစဉ်များ အနှစ်ချုပ်
 မှုရင်းသည်အား VPSC တွင်ထားရှိရမည်။ အခြားဌာနများနှင့်ညှိနှိုင်းရန်အတွက် မိတ္တူအား TPIC သို့ ပို့ရပါမည် အနေဖြင့်
 ဖြည့်သွင်းရန် မလိုအပ်ပါ။

	အဆင့်	လုပ်ငန်း	မည်သူဦးစားပေးလဲ	လ/နှစ်	ကျေးရွာမှတာဝန်ခံ သူသို့ အုပ်စု	ပြင်ပမှ မည်သူ ထောက်ပံ့မလဲ
အခြေခံအဆောက်အအုံ	၁	ဂရိတ်စတီးလစ်စတီး	<input type="checkbox"/> မ ✓ <input type="checkbox"/> ကျား ✓	၂၀၁၇	ကျေးရွာလူထု	
	၂	ရွာရွာစိုက်ပျိုးရေးအဖွဲ့အစည်း	<input type="checkbox"/> မ ✓ <input type="checkbox"/> ကျား ✓		ကျေးရွာလူထု	
	၃	စာအုပ်ဖတ်စဉ်	<input type="checkbox"/> မ <input type="checkbox"/> ကျား ✓		ကျေးရွာလူထု	
	၄	ရားစားပေးရေး	<input type="checkbox"/> မ ✓ <input type="checkbox"/> ကျား ✓			
အသက်မွေးဝမ်းကြောင်းမှု/ စိုက်ပျိုးရေး	၁	စိုက်ပျိုးရေး အဖွဲ့အစည်း	<input type="checkbox"/> မ ✓ <input type="checkbox"/> ကျား ✓			
	၂		<input type="checkbox"/> မ <input type="checkbox"/> ကျား			
	၃		<input type="checkbox"/> မ <input type="checkbox"/> ကျား			
	၄		<input type="checkbox"/> မ <input type="checkbox"/> ကျား			
ကျန်းမာရေးနှင့် အဟာရ	၁		<input type="checkbox"/> မ <input type="checkbox"/> ကျား			
	၂		<input type="checkbox"/> မ <input type="checkbox"/> ကျား			
	၃		<input type="checkbox"/> မ <input type="checkbox"/> ကျား			
	၄		<input type="checkbox"/> မ <input type="checkbox"/> ကျား			
ပညာရေး	၁	စာသင်ကျမ်း	<input type="checkbox"/> မ ✓ <input type="checkbox"/> ကျား ✓			
	၂		<input type="checkbox"/> မ <input type="checkbox"/> ကျား			
	၃		<input type="checkbox"/> မ <input type="checkbox"/> ကျား			
	၄		<input type="checkbox"/> မ <input type="checkbox"/> ကျား			
အခြား	၁		<input type="checkbox"/> မ <input type="checkbox"/> ကျား			
	၂		<input type="checkbox"/> မ <input type="checkbox"/> ကျား			
	၃		<input type="checkbox"/> မ <input type="checkbox"/> ကျား			

အခြား:	၀	ဆိုလိကယ်ဖိခါသိကုပ်:	<input checked="" type="checkbox"/> မ <input checked="" type="checkbox"/> ကျား ✓			
	၂	ခက်အဲပြောင်းတုပ်:	<input checked="" type="checkbox"/> မ ✓ <input checked="" type="checkbox"/> ကျား			
	၃	မိမိမိတုဂ်ဗွဲတုဂ်ဗွဲ:	<input type="checkbox"/> မ ✓ <input checked="" type="checkbox"/> ကျား ✓			
	၄	ကွန်ဟူကောသိကုပ်:	<input type="checkbox"/> မ ✓ <input type="checkbox"/> ကျား ✓			
	၅		<input type="checkbox"/> မ <input type="checkbox"/> ကျား			