

ပြည်ထောင်စု သမ္မတမြန်မာနိုင်ငံတော် အစိုးရ

စိုက်ပျိုးရေး ၊ မွေးမြူရေးနှင့်ဆည်မြောင်းဝန်ကြီးဌာန

ကျေးလက်ဒေသဖွံ့ဖြိုးတိုးတက်ရေး ဦးစီးဌာန

တနင်္သာရီမြို့နယ်



လူထုဗဟိုပြု စီမံကိန်း

National Community Driven Development Project

(NCDDP)



ကျေးရွာဖွံ့ဖြိုးရေး အစီအစဉ်

Village Development Plan (VDP)

ကျောက်ညှပ်ကျေးရွာ၊ ကျောက်တလုံးကျေးရွာအုပ်စု

၂၀၁၇ ခုနှစ်

တနင်္သာရီမြို့နယ်

ကျောက်ညှပ်ကျေးရွာ၊ကျောက်တလုံးကျေးရွာအုပ်စု၊ တနင်္သာရီမြို့နယ်

မာတိကာ

၁။	မြို့နယ်မြေပုံ	၃
၂။	ကျေးရွာအုပ်စုပြမြေပုံ (တည်နေရာ)	၄
၃။	အုပ်စုတွင်ပါဝင်သောကျေးရွာများစာရင်း	၅
၄။	ကျေးရွာအခြေခံအချက်အလက်များ	၆-၇
၅။	လူထုပူးပေါင်းပါဝင်သော လူမှုဆန်းစစ်ခြင်းနှင့် အကဲဖြတ်ခြင်းလုပ်ငန်းစဉ် (PSA/PRA) အကျဉ်းချုပ်ဖော်ပြချက်	၈
၆။	ကျေးရွာဖွံ့ဖြိုးရေးအစီအစဉ်အတွက်အသုံးပြုခဲ့သော PRA tools များနှင့် တစ်ခုချင်းစီအတွက် သုံးသပ်ချက်များ	၉-၂၇
၇။	ကျေးရွာအချက်အလက်(ပုံစံ-၁)၊ ပထမအကြိမ်အစည်းအဝေးမှတ်တမ်း	၂၈-၃၁
၈။	စီမံကိန်းစက်ဝန်းအချိန်ဇယား(ပုံစံ-၂)	၃၂-၃၃
၉။	ကျေးရွာဖွံ့ဖြိုးရေးဦးစားပေးအစီအစဉ်(ပုံစံ-၃)၊ ဒုတိယအကြိမ်အစည်းအဝေးမှတ်တမ်း	၃၄-၃၆
၁၀။	ကျေးရွာအုပ်စုစီမံကိန်းလုပ်ငန်းခွဲရွေးချယ်ခြင်း(ပုံစံ-၄)၊ အုပ်စုအစည်းအဝေးမှတ်တမ်း	၃၇-၃၉
၁၁။	ကော်မတီဝင်များ ရွေးချယ်ခြင်းနှင့် ကျေးရွာဖွံ့ဖြိုးရေး အစီအစဉ်ဆောင်ရွက်မှုမှတ်တမ်းဇာတ်ပုံများ	၄၀
၁၂။	ကျေးရွာကော်မတီဝင်များစာရင်း	၄၁
၁၃။	ကျေးရွာအုပ်စုကော်မတီဝင်များစာရင်း	၄၂
၁၄။	ဦးစားပေးကဏ္ဍအလိုက် လုပ်ငန်းများ အကျဉ်းချုပ်	၄၃

၁။ တနင်္သာရီမြို့နယ်ပြ မြေပုံ

တနင်္သာရီမြို့နယ်၊ ကျေးရွာအုပ်စုများပြမြေပုံ

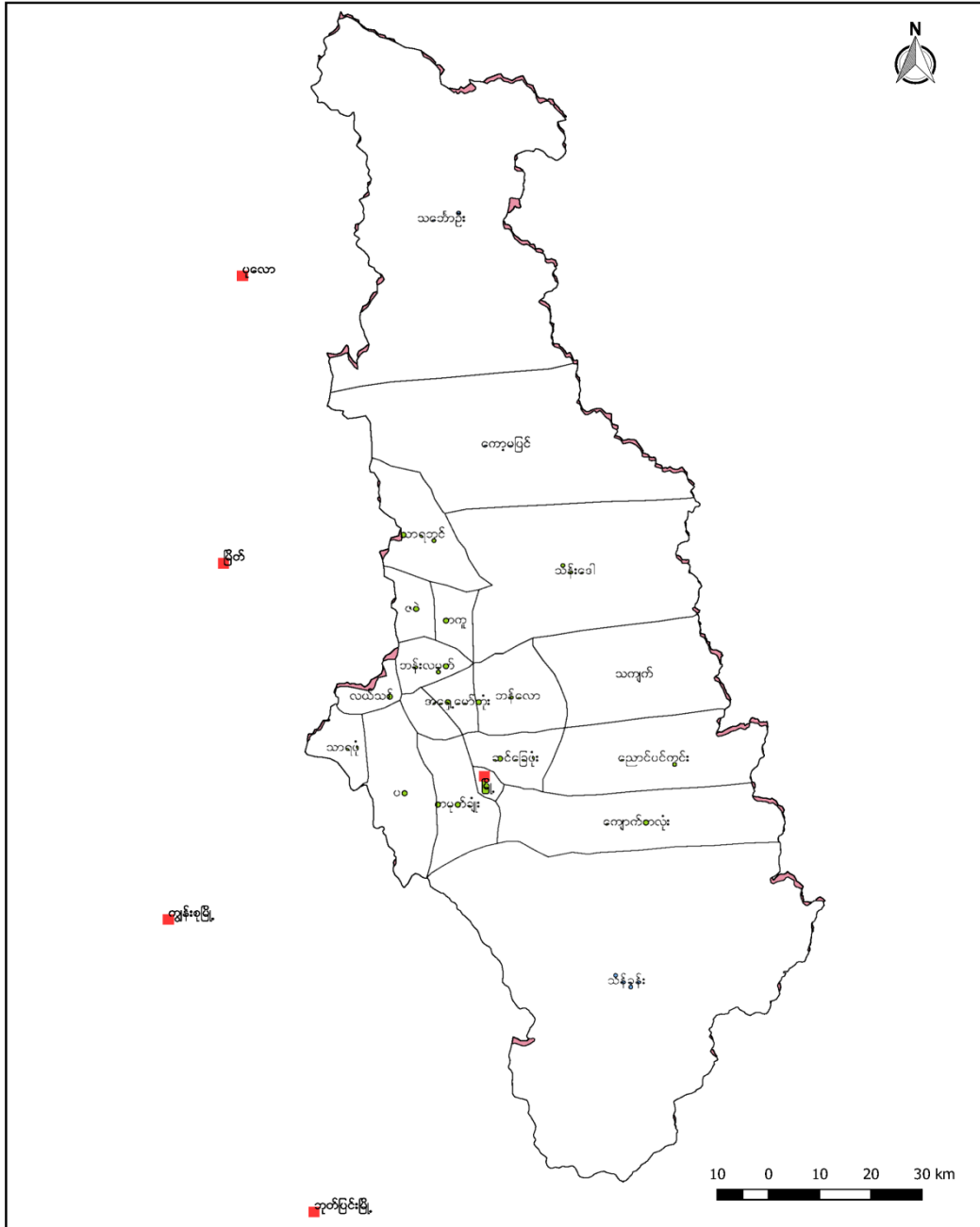

၃။ အုပ်စုတွင်ပါဝင်သောကျေးရွာများစာရင်း

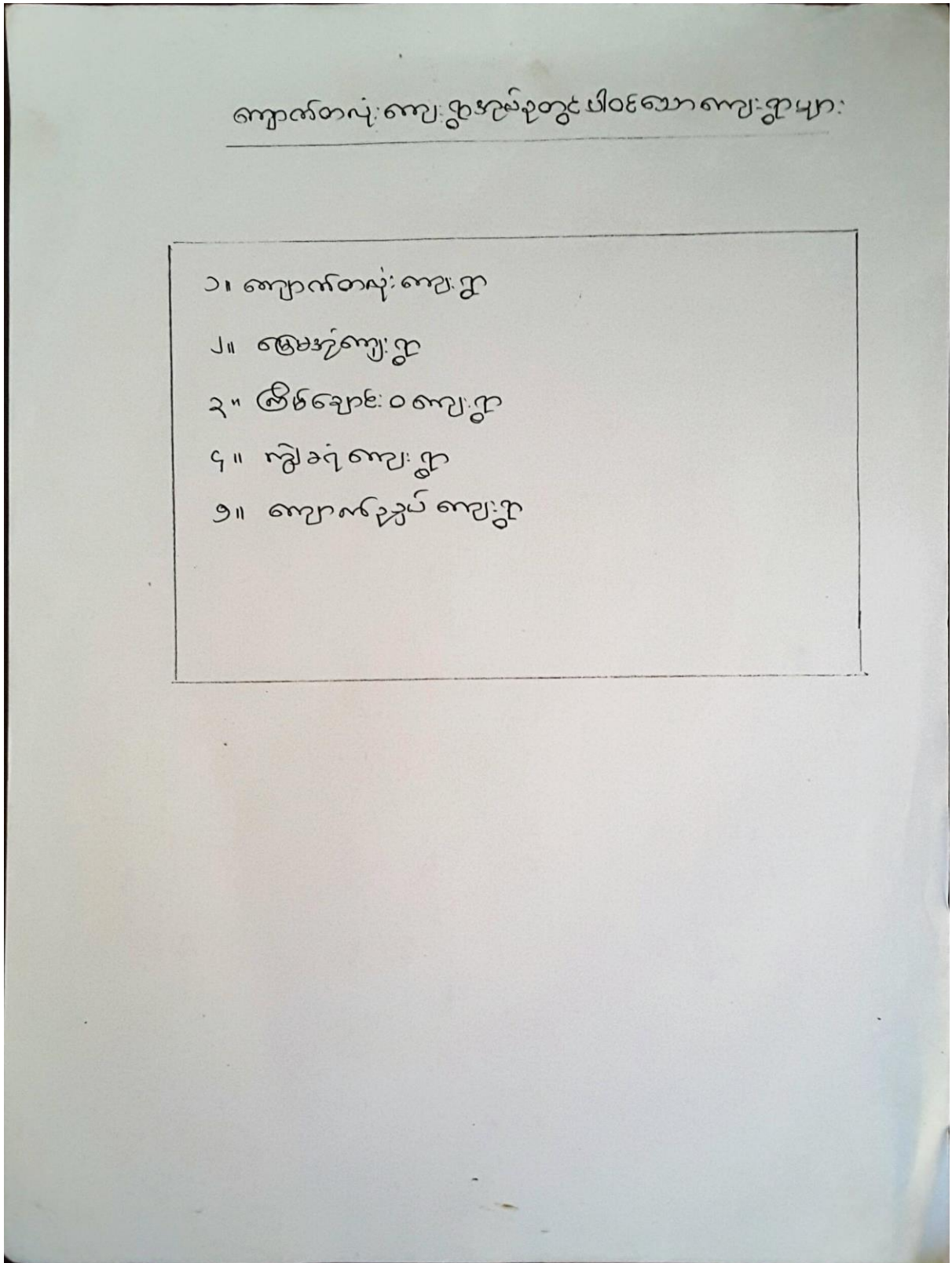

၅။ လူထု ပူးပေါင်းပါဝင်သော လူမှု ဆန်းစစ်ခြင်းနှင့် အကဲဖြတ်ခြင်း လုပ်ငန်းစဉ် (PSA/PRA)
အကျဉ်းချုပ်

လူထုပူးပေါင်းပါဝင်သော ပြုပြင်ဆင်ယင်ခြင်း (PRA Tool) အကျဉ်းချုပ်စာတမ်း

စဉ်	အကြောင်းအရာ	ရက်စွဲ	ဦးစဉ်အုပ်ချုပ်သူ	တက်ရောက်သူ			အဓိကအကြောင်းအရာများ
				လူ	မ	ပေါင်း	
၁	လူမှုစီးပွား၊ အသက်မွေးဝမ်းကြေး ဖွဲ့စည်းခြင်း	15 2 17	ချစ်သာ၊ နေမာတ် လတ်၊ ဆင်းဂီ အုပ်ချုပ်သူ	10	9	29	ကျေးရွာလူမှုစီးပွား နယ်လှည့် ပွဲခြားသတ်မှတ်ခြင်း၊ အစီအစဉ် များ၊ သတ်မှတ်ခြင်း
၂	ကျေးရွာလူမှုစီးပွား ဖွဲ့စည်းခြင်း	15 2 17	အုပ်ချုပ်ရေးမှူး၊ ဖွဲ့စည်းရေးမှူး၊ ကျေးရွာလူထု	10	9	29	အိမ်ထောင်ရေး၊ အစားအသောက်၊ လမ်းများ၊ လယ်၊ ဥယျာဉ် ဖွဲ့စည်းရေးများ ငွေပေးပို့
၃	အိမ်ထောင်ရေး	15 2 17	ကျေးရွာလူထု	10	9	29	အိမ်ထောင်ရေး၊ အစားအသောက် လယ်ယာလုပ်ငန်း၊ ဥယျာဉ်လုပ်ငန်း တံငါ၊ ဖွဲ့စည်းရေး၊ နှစ်ပတ်စပတ် အဖွဲ့၊ ဆိုင်၊ ဝါဆိုများ၊ အစားအသောက်
၄	အဖွဲ့အစည်းများ ချိတ်ဆက်မှု	15 2 17	ကျေးရွာလူထု	10	9	19	ကျေးရွာတွင်း ပြန်လှည့်ကျ များ၊ နှစ်ပတ်စပတ်လုပ်ငန်း၊ များ၊ အစားအသောက်လုပ်ငန်း၊ များ၊ ချိတ်ဆက်မှုများ
၅	ပင်လယ်အိမ်ထောင်ရေး	15 2 17	အမျိုးသား၊ အုပ်ချုပ်သူ အမျိုးသမီး၊ အုပ်ချုပ်သူ	10	9	19	အမျိုးသားများ၊ နှစ်ပတ်စပတ် သမီးများ၊ တင်းတုန်းအဖွဲ့၊ ၇၅ မှ ၈၅ နှစ်
၆	ထိန်းသိမ်းရေး၊ အသက်မွေးဝမ်းကြေးများ	15 2 17	ကျေးရွာလူထု အမျိုးသား၊ အမျိုးသမီး	10	9	19	အမျိုးသား၊ အမျိုးသမီး ပိုင်း ဆိုင်များ၊ အဖွဲ့များ၊ အဖွဲ့များ ဖွဲ့စည်းရေးများ
၇	ပြောနာအစားအသောက်များ	15 2 17	ကျေးရွာလူထု အမျိုးသား၊ အမျိုးသမီး	10	9	19	ပြောနာအစားအသောက်နှင့် အစားအသောက်များ၊ လုပ်ငန်း များ၊ အစားအသောက်များ
၈	ကျေးရွာ၏ နေရာ၊ အစားအသောက်	15 2 17	ကျေးရွာလူထု အမျိုးသား၊ အမျိုးသမီး	10	9	19	အမျိုးသား၊ နှစ်ပတ်စပတ် အမျိုးသမီး၊ အဖွဲ့၏ ဝါဆို၊ တင်ဆက်ရေး၊ ဝတ်ထား သည်။

လူမှုရေးအရင်းအမြစ်ပြုပြင်ဆောင်ရွက်

ကျောက်ညှပ်ကျေးရွာမြေပုံ

အိမ်ထောင်စုအရေအတွက်စုစုပေါင်း(၆၆)စုရှိ၍ ဘုန်းကြီးကျောင်း ရေတွင်း

စာသင်ကျောင်းနှင့်သဘာဝ ရေကန်တို့ရှိပါသည်။ရာရွာ၏အပြင်ဘက်တွင်ဘာခြံများ

လယ်ကွင်းများ သီဟိုဠ်ခြံများနှင့် ကျေးရွာသုဿန်တို့ရှိပါသည်။

ဥယျာဉ်ခြံစိုက်ပျိုးသောဒေသဖြင့်သဖြင့် နွေရာသီ

ပူပြင်းခြောက်သွေ့အချိန်တွင်တောမီးလောင်မှုဖြစ်လာပါက ရေရှားပါးသဖြင့်

ငြိမ်းသတ်နိုင်ရန်ပင်အခက်တွေ့သဖြင့် ရရပ်ကြည့်ရသည်အထိ ရင်နာစရာကောင်လှားပါသည်။

၆.၂။ ဥစ္စာနေကြွယ်ဝမှု အဆင့်သတ်မှတ်ခြင်း

ဥစ္စာနေကြွယ်ဝမှုအဆင့်သတ်မှတ်ခြင်း
ကျောက်ညှပ်ကျေးရွာ

	ပိုင်ဆိုင်မှုများ	အိမ်ထောင်စု	ရာခိုင်နှုန်း
ချမ်းသာ	ကုဘ (၂၀) ဧက၊ သီဟို (၁၀) ဧက၊ ကျွန်းဆီ လယ် (၅) ဧက ဆိုင်ကယ်၊ ဣ၊ ဣ၊ ဣ၊ (၁၀) ဧက အဆင်၊ ပျဉ်ထောင် ချိန် သွပ်ချိန်	7	24%
အလယ်လတ်	သီဟို (၅) ဧက၊ လယ် (၅) ဧက (ညှိ) ခုဧက အိမ်ပိုင် (သစ် ဝါး) ခေါ် မကျေ ဣ၊ ဣ၊ (၂) ဧက	3	10%
ဆင်းရဲ	ဝါး တဲ အိမ်၊ ခြေပိုင် မရှိ၊ ကျပ်း စလုပ် ဘဲ၊ ဣ၊ ဣ၊ ဣ၊	19	66%
စုစုပေါင်း		29	100%

ကျောက်ညှပ်ကျေးရွာ၊ ကျောက်တလုံးကျေးရွာအုပ်စု၊ တနင်္သာရီမြို့နယ်

ဥစ္စာခန့်ကြွယ်ဝမှု အဆင့်သတ်မှတ်ခြင်း သုံးသပ်ချက်

ဥစ္စာခန့်ကြွယ်ဝမှုအဆင့် သုံးသပ်ချက် (ကောက်ချုပ်စွာ)

ကောက်ချုပ်ကျေးရွာ၏ကြွယ်ဝမှုနှင့်ပိုင်ဆိုင်မှုများ လိုအပ်သည့်အတွက်
 ဤဥစ္စာသားများမှ အဆင့်(၃) ဆင့် သတ်မှတ် ဆုံးဖြတ်ခဲ့ကြပါသည်။
 ချွင်းသာယာသစ်မြစ်ကမ်းတစ်လျှောက်ရှိ ပိုင်ဆိုင်မှုများမှာ ကုမ္ပဏီပိုင်ဆိုင်မှု
 သို့မဟုတ် (၁၀)စတင်၊ လယ် (၅)စတင်၊ ဆိုင်ကမ်း (၁)စတင်၊ လယ် (၅)စတင်၊ (၂၀) စတင်
 ပျက်စီးဆုံးရှုံးမှုများရှိပြီးဖြစ်ကြောင်း ၇ နှစ်အထောက်အထားကို ဂရုစိုက်
 နှုះနားဖြင့် (၂၄%) ဖြစ်ပါသည်။ အလယ်အလတ်အုပ်စုမှာ သို့မဟုတ် (၅)
 စတင်၊ လယ် ၃-၅ စတင်၊ သစ်ဝါး၊ ဆိုင်၊ ခရိုင်ကမ်းကို လွှဲပြောင်းပြောင်း
 ခန့်ပိုင်ဆိုင်ကြောင်း (၄) နှစ်အထောက်အထားကို ဂရုစိုက် နှုះနားဖြင့်
 ၁၀% ခန့် ဖြစ်ပါသည်။ ပိုင်ဆိုင်မှုများ၏အဆင့်အားဖြင့် အုပ်စုမှာ
 ဝါး၊ တဲ၊ ဆိုင်၊ အောက်ပိုင်၊ မြို့၊ လျှပ်စီးကဏ္ဍ ၁၀ နှစ် အုပ်စုအားဖြင့်
 ကြီးကြီးအထောက်အထား (၅)ခု ဖြစ်ပါသည်။ ဂရုစိုက် နှုះနားဖြင့် ၆၆%
 ခန့် ဖြစ်ပါသည်။

ကောက်ချုပ်ကျေးရွာတွင် အဆင့် ၇ များ၏ အားမှာ ၆၇% ခန့်
 ဖြစ်သော်လည်း ဖွံ့ဖြိုးမှုကုမ္ပဏီကုမ္ပဏီကုမ္ပဏီကုမ္ပဏီကုမ္ပဏီကုမ္ပဏီကုမ္ပဏီကုမ္ပဏီ
 စားနပ်ရိက္ခာ၊ အားလုံးလျှော့ချ လိုရာ အခြေအနေအထား သုံးသပ်ကြပါသည်။

ကျား-မရေးရာ ကဏ္ဍ #၁။ ပိုင်ဆိုင်မှုနှင့် ခွဲခြမ်းစိတ်ဖြာမှု သုံးသပ်ချက်

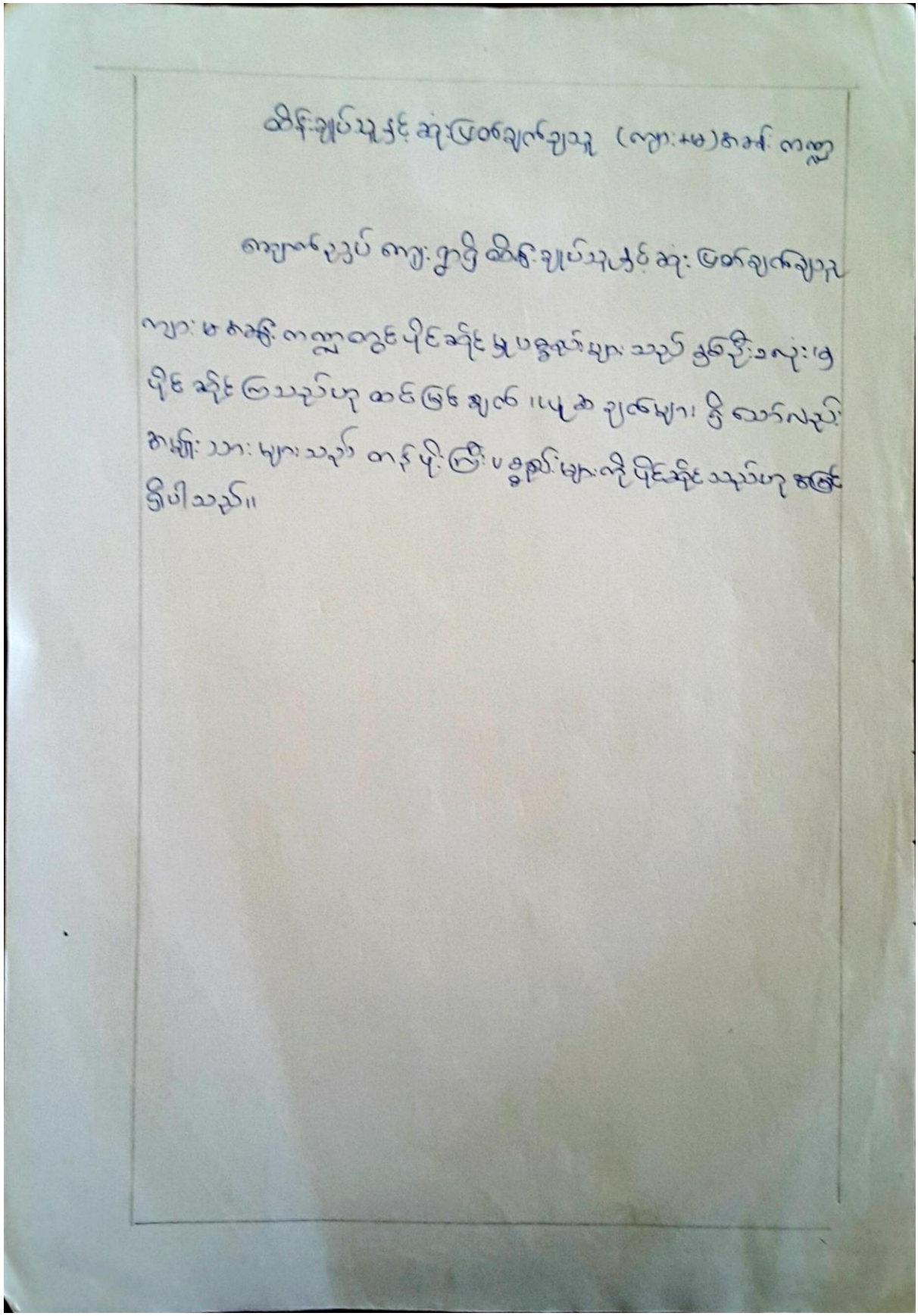

ကျောက်ညှပ်ကျေးရွာ၊ ကျောက်တလုံးကျေးရွာအုပ်စု၊ တနင်္သာရီမြို့နယ်

၆.၄။ ရာသီခွင်ပြ ပြက္ခဒိန်

		ရာသီခွင်ပြ ပြက္ခဒိန်						ကျောက်ညှပ်ကျေးရွာ					
ခန့်	အကြောင်းအရာ	အပီ	အစု	အဝ	အဇ	အဇ	အပီ	အဝ	အစု	အဝ	အပီ	အစု	
၁	ဘီထိုရွှေကောက်												
၂	တောဆွတ်(တောင်ဖတ်)												
၃	ယင်ယာ (ခါး)												
၄	ရာဘာလှော် ငှက်												
၅	ကွမ်း ဘီး ခိုက်												
၆	ခါးဖိုက် ချိန်												
၇	ပြွဲကော် ချိန်												
၈	ကျွန်း ကလ												
၉	ဆံငါလှော် ငှက်												
၁၀	ကွမ်း ဖြားလှော် ငှက်												
၁၁	ရာဘီ ဥတု												

ကျောက်ညှပ်ကျေးရွာ၊ ကျောက်တလုံးကျေးရွာအုပ်စု၊ တနင်္သာရီမြို့နယ်

၆.၅။ ကျားမရေးကဏ္ဍ(၂)ပင့်ကူအိမ်ပြ မြေပုံ

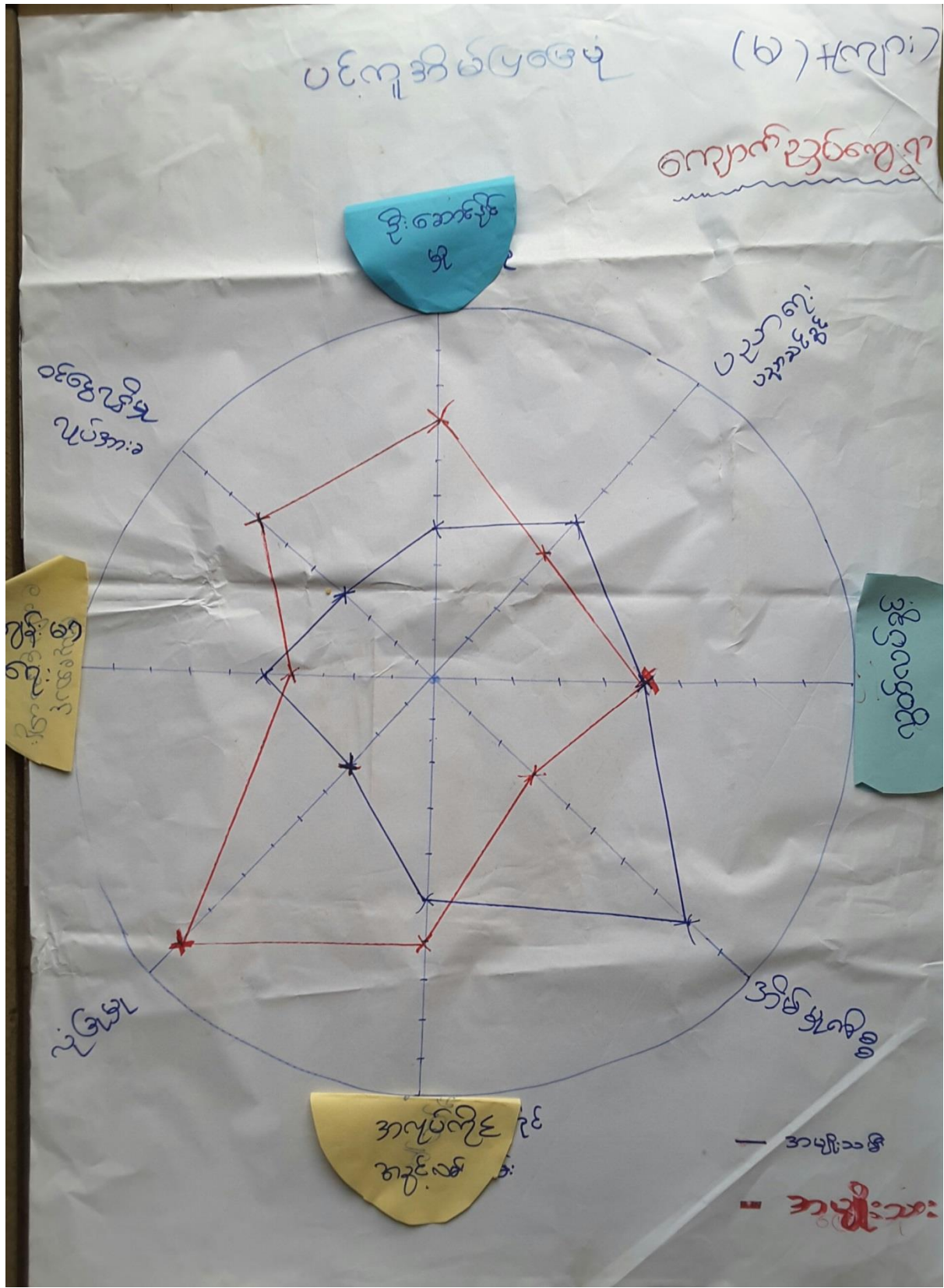

ကျောက်ညှပ်ကျေးရွာ၊ကျောက်တလုံးကျေးရွာအုပ်စု၊ တနင်္သာရီမြို့နယ်

Vennချိတ်ဆက်မှုပြ မြေပုံ သုံးသပ်ချက်

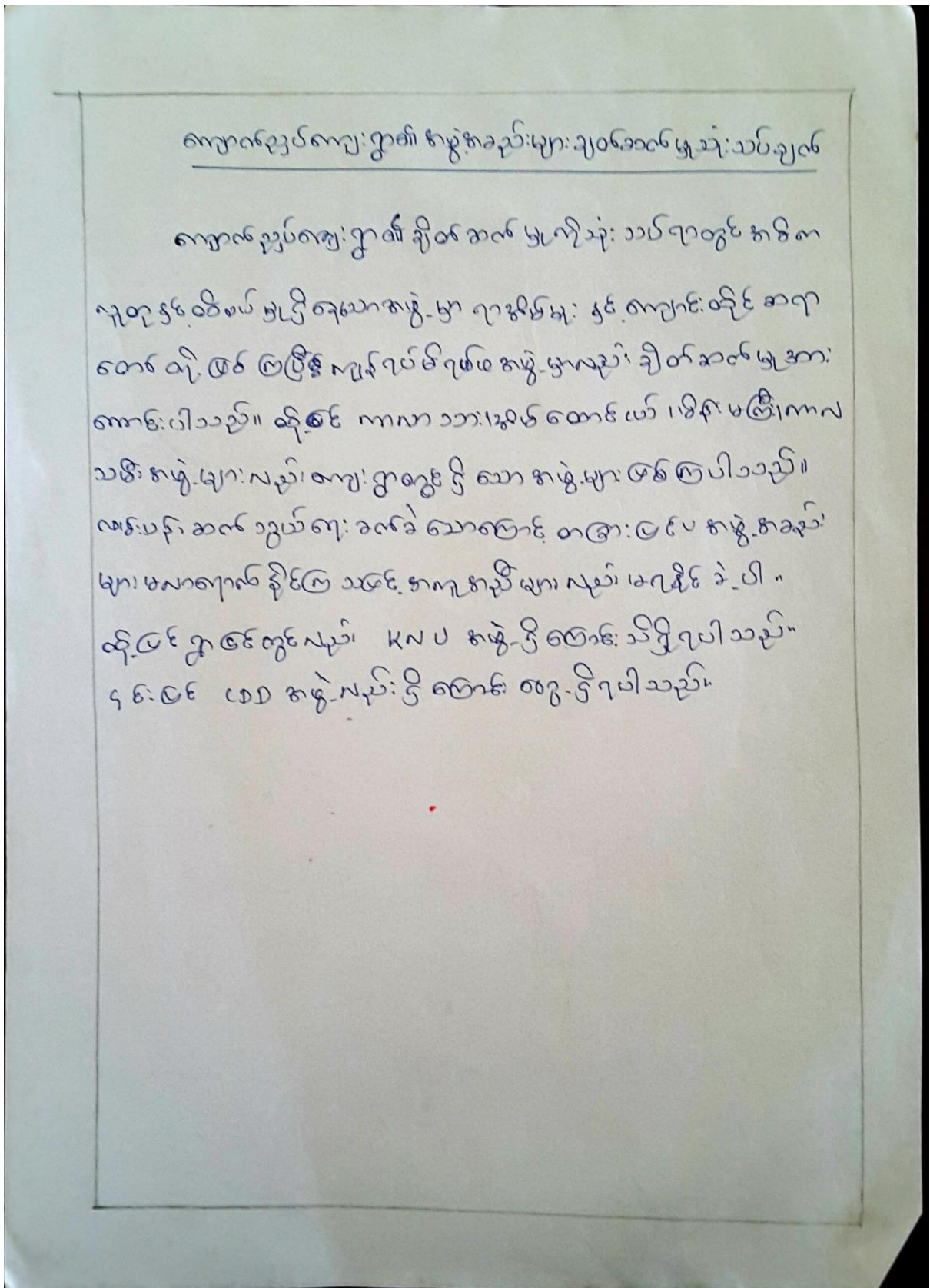

၇။အခက်အခဲအတားဆီး၊ ပြဿနာ၊ စိန်ခေါ်မှုများ

ကျေးဇူးအခက်အခဲအတားဆီးမှုများ (ကျေးဇူး)

၇။ နှိပ်စက်မှု
 ၇။ ဘာဝသော၊ နေကြောင့် ဆေးရုံခွဲ၊ ဟို၊ ဝေသာကြောင့်
 ၇။ ခရီးတံခွေကုသီတစ် ခုကပျိုး၊ ရေးလုပ်ငန်း၊ များ၊ ၁၈၅၀၆၂၆
 ၇။ ဘာဝသောကြောင့် ဆုံးရှုံးမှု များ
 ၇။ လှုပ်စစ် ဖြစ်၊ ခရီးတံခွေကုသီ ကြောင့်လဲ ဂရုစိုက်မှု လုံခြုံရေး၊ ခရီးတံခွေ
 ၇။ လမ်းဆုံ၊ နှုတ်၊ နှုတ်၊ နှုတ်၊ နှုတ်၊ နှုတ်၊ တက်တာ၊ ဝီ၊
 ၇။ အလုပ်လက်ခံ၊ မြစ်ဆေးထောင့်၊ ကလေးငါးတွေ၊ မြေညာတေ့တို့ကံကံနောင်
 ၇။ ကျန်းမာရေးတွင် လမ်းဆုံဆေးထောင့် ကျန်းမာရေးတားဝီ

- ၁) စာသင်ကျောင်း မကောင်း၊ အစိုးရ ခန့် ဆရာမ မရှိ ပညာရေး ခက်ခဲ။
- ၂) ဆေးပေး ခန်း မရှိ၊ ကျန်းမာရေး ခက်ခဲ။
- ၃) ငယ်မကောင်း သွားပျက် ခက်ခဲ။
- ၄) ဆိပ်ခံတံတား မကောင်း၊ တာဝန် ဆင်း ခက်ခဲ။
- ၅) စိုက်ပျိုး ပြေအတွက် ရေအခက်အခဲ။

၆.၈။ မျော်မှန်းချက်များ

ကျေးဇူးတော်ဖန်ဆင်းချက် (၇၅)။

သာယာပျော်ရွှင်စွာ နေထိုင်ခြင်း။

အထွက်စာ သင်ကြားခြင်း တစ်ဆင့် နိုင်ငံခြားသို့ ပို့ဆောင်ခြင်း

တစ်နှစ် နှစ် နှစ် နှစ် နှစ် အထွက် လျှင်စစ်ဆေး ဂျာနယ်များ

ကျေးဇူးတင် ခြင်းဖြင့် ရေးဆွဲထားပြီး စာအုပ်များ ဂျာနယ်များ

ဂျာနယ်များ ဆက်လက် လက်မှတ်များ အပေါ် အကျော်လွန် ဂျာနယ်များ

ဂျာနယ်များ ဆက်လက် လက်မှတ်များ အပေါ် အကျော်လွန် ဂျာနယ်များ

အလုပ်အကိုင်များ ပိုမို တွင် ချိန် နိုင်ငံ အကျော်လွန်

ဂျာနယ်များ ဂျာနယ်များ

လာအို < ၅ > နှစ် အတွင်း ဂျာနယ်များ သားများ မဟုတ်သူတို့များ

လက်မှတ် ပညာ များ ချိန် ကောင်း ချိန် လာအို

ကျေးဇူးတင် ကျန်းမာရေး များ ကောင်း များ လာအို

ဆေးဝေးသုံး များ ဂျာနယ်များ

ကျေးဇူးတင် ဗြိတိန် အိုင်ဂျစ် များ ချိန် သားလတ်တွေ ချိန်

ကျေးဇူးတင် လက်မှတ် ရေးဆွဲထား ကောင်း ချိန် လာအို နှင့် ဂျာနယ်များ

၆.၉။ ဖွံ့ဖြိုးတိုးတက်ရေး လုပ်ငန်းများ၊ စီမံကိန်းလုပ်ငန်းခွဲများစာရင်း

အမျိုးသားများမှ အဆိုပြုသော

ကျေးရွာနှင့် မြို့ရေးလုပ်ငန်း

- ၁၊ နှုတ်ငွေလမ်း
- ၂၊ စီမံကိန်းရေး
- ၃၊ စီမံခန့်ခွဲရေး
- ၄၊ ဆရာဆရာမ
- ၅၊ ဆိုလာ-အင်စတီကျပ်
- ၆၊ စတိုးဆေးခန်း
- ၇၊ မြေစိုက်ရေး
- ၈၊ လက်မှုပညာ

ကျောက်ညှပ်ကျေးရွာ

အမျိုးသမီး ၅ အဆင့်ပြုစေ

ကျေးဇူးပြုရေး လုပ်ငန်းများ

၁) စာသင်ကျောင်း

၂) - ဆရာ ဆရာမ လိုက်နာပေးရန်

၃) - ဣန္ဒာဓိကလမ်း

၄) - ၄၄ - စိတ်ထိခိုက်ခြင်း

၅) - ဖိလ - ဆိုလာ

၆) - အစဉ်ထောင်စဉ်ခရီးမ - (ရိုး-ဆေးပေးခရီး - စာကြည့်တိုက်)

၇) - မြေစိုက်ရေးစင်စင် - လယ်သမားရေး - သမင်ချေးရေး

၈) - ရွာ ဆက်စေရန် ပေးရန်

ကျောက်ညှပ်ကျေးရွာ

ကျေးဇူး ဖွဲ့ဖို့ ကျေးလုပ်ငန်း များ

(ကျား + မ)

ကျေးလုပ်ငန်း

- 1- ရွာတွင်းသစ် ကျား+မ (3) (2) 30
- 2- စာသင်ကျောင်း ကျား+မ (1) 30
- 3- ဆရာ/မ လို ကျား+မ (2) 24
- 4- မိခင်စားကျောင်း ကျား+မ (7) 10
- 5- ဆေးရုံ (ဆေးရုံဆရာ/မ) ကျား+မ (4) (3) 25
- 6- စည်းစိမ်ဆိုင် (ဆေးရုံဆရာ/မ) ကျား+မ (5) 20
- 7- မြေစိုက်ရေး ဝန်ထမ်း ကျား+မ (6) 19
- 8- လက်မှုပညာ ကျား (8) 6
- 9- ရွာဆရာ/မ လို (9) 3



(ခ) အခြေခံအဆောက်အအုံ အသုံးအဆောင်များ

စာသင်ကျောင်း	အမှတ် ခြံပ်ပါ	ကျန်းမာရေး	အမှတ် ခြံပ်ပါ	ဘာသာရေး အဆောက် အအုံများ	အမှတ် ခြံပ်ပါ
အထက်တန်းကျောင်း	<input type="checkbox"/>	ဆေးရုံ	<input type="checkbox"/>	စေတီ	<input type="checkbox"/>
အလယ်တန်းကျောင်း	<input type="checkbox"/>	ကျန်းမာရေးဌာန	<input type="checkbox"/>	ဘုန်းကြီးကျောင်း	<input checked="" type="checkbox"/>
မူလတန်းကျောင်း	<input type="checkbox"/>	ကျန်းမာရေးဌာနခွဲ	<input type="checkbox"/>	ဟိန္ဒူဘုရားကျောင်း	<input type="checkbox"/>
ပုထိုးကျောင်း	<input type="checkbox"/>	ဆေးပေးခန်း	<input type="checkbox"/>	ရေစိမ့်ယာန်ကျောင်း	<input type="checkbox"/>
အခြား	<input checked="" type="checkbox"/>	အခြား	<input type="checkbox"/>	ဗလီ	<input type="checkbox"/>
				အခြား	<input type="checkbox"/>
မှတ်ချက် လှိုင်လှိုင်လှိုင် အိမ်ကွယ်		မှတ်ချက်		မှတ်ချက်	

(ဂ) ကျွမ်းကျင်သူများမှတ်တမ်း (ကျေးရွာတွင်နေထိုင်သော သို့မဟုတ် တခြားရွာမှလာရောက်သော ကျွမ်းကျင်သူများ)

(ခ) စာသင်ကျောင်း			(၂) ကျန်းမာရေး			(၃) လက်မှုပညာရှင်		
	ရွာတွင်နေ ထိုင်သူ	အခြား ရွာမှ လာသူ		ရွာတွင်နေ ထိုင်သူ	အခြား ရွာမှ လာသူ		ရွာတွင် နေထိုင်သူ	အခြား ရွာမှ လာသူ
မူလတန်းပြဆရာ/မ	<input checked="" type="checkbox"/>	<input type="checkbox"/>	ဆရာဝန်	<input type="checkbox"/>	<input type="checkbox"/>	လက်သမား	<input checked="" type="checkbox"/>	<input type="checkbox"/>
အထက်တန်းပြဆရာ/မ	<input type="checkbox"/>	<input type="checkbox"/>	လက်ထောက် ကျန်းမာရေးမှူး	<input type="checkbox"/>	<input type="checkbox"/>	ပန်းရံ	<input type="checkbox"/>	<input checked="" type="checkbox"/>
အလယ်တန်းပြဆရာ/မ	<input type="checkbox"/>	<input type="checkbox"/>	အမျိုးသမီးကျန်းမာရေး ဆရာမ	<input type="checkbox"/>	<input type="checkbox"/>	လျှပ်စစ်ကျွမ်းကျင် မီးသမား	<input type="checkbox"/>	<input type="checkbox"/>
မူကြံဆရာ/မ	<input type="checkbox"/>	<input type="checkbox"/>	သားမွေးဆရာမ	<input type="checkbox"/>	<input type="checkbox"/>	ရေပိုက်သူယ်သူ	<input type="checkbox"/>	<input type="checkbox"/>
အခြား	<input type="checkbox"/>	<input type="checkbox"/>	ပြည်သူ့ကျန်းမာရေးလုပ်သား	<input type="checkbox"/>	<input type="checkbox"/>	စက်ပြင်ဆရာ	<input checked="" type="checkbox"/>	<input type="checkbox"/>
မှတ်ချက် ရွာခန့် ၁၀၇၇၄			မှတ်ချက်			မှတ်ချက်		

(ဃ) ကျေးရွာသို့ ရောက်ရှိနိုင်သည့် လမ်းအခြေအနေ / ကျေးရွာတစ်ရွာသည် ၎င်း၏ ကျေးရွာအုပ်စုနှင့် ဆက်သွယ်ထားသော လမ်းအခြေအနေ (အောက်ပါတို့ကိုရိုင်းပါ)

ကျောက်ကြမ်းလမ်း ကတ္တရာလမ်း ကွန်ကရစ်လမ်း မ်တော်ဆိုင်ကယ်လမ်း
 ကျောက်ခင်းလမ်း မြေသားလမ်း လူသွားလမ်း အခြား အခြား

(င) ကျေးရွာဖွံ့ဖြိုးမှုစီမံချက်

- (၁) လူထုဗဟိုပြုစီမံကိန်းမစတင်မီ ဤကျေးရွာတွင်ကျေးရွာဖွံ့ဖြိုးမှု စီမံချက်ရှိခဲ့ပါသလား? ရိုင်းပါ
 - (၂) ရှိခဲ့ပါလျှင် ဤစီမံချက်ကို မည်သည့် ခုနှစ်တွင်ပြင်ဆင်ခဲ့ပါသနည်း? ရှိပါသည်/မရှိပါ/မသိပါ
 - (၃) ဤစီမံချက်ကို မြို့နယ်မှအတည်ပြုခဲ့ပါသလား? နှစ်-----/မသိပါ
- ပြုခဲ့ပါသည်/မပြုခဲ့ပါ /မသိပါ



(၈) ခရီးအကွာအဝေး

(၁) ဤကျေးရွာ၏ဝဟ်ပု ဝင်းကျေးရွာအုပ်စု၏ဝဟ်ပုအထိ ခရီးမိုင်မည်မျှကာဝေးသနည်း? မိုင်-၅-၀၁၁၁

(၂) ဤကျေးရွာမှ ဝင်းကျေးရွာအုပ်စု၏ဝဟ်ပုအထိ သွားလာရာတွင်ကြာမြင့်သည့်အချိန်

မြောက်သို့ ရာသီတွင်ကြာချိန် ----- ၀:၄၅ ----- ထော်လာဂီ/မော်တော်ဆိုင်ကယ်/မြေလွင်/လာ/မော်တော်ဘုတ်/
အခြား ----- မင်္ဂလာတောင်ညွန့် - ၁၆၃၀ ရက်

မိုးရာသီတွင်ကြာချိန် ----- ၁ ----- ထော်လာဂီ/မော်တော်ဆိုင်ကယ်/မြေလွင်/လာ/မော်တော်ဘုတ်/
အခြား ----- မင်္ဂလာတောင်ညွန့် ၁၂၃၀ (၀၀) ၀၂:၀၀ ရက်

(ဆ) ဖတ်ဝန်းကျင်ဆိုင်ရာ သဘာဝဘေးအန္တရာယ်

ဤကျေးရွာတွင် ရေကြီးခြင်းကဲ့သို့ သဘာဝဘေးအန္တရာယ်ကူးရောက်မှုခြင်း ရှိပါသလား

မရှိပါ ရှိပါသည် ရှိလျှင်ဖော်ပြပါ ----- မင်္ဂလာတောင်ညွန့် - ၀၆၀၅၀၆၀၆၀၆၀၆

(ဇ) ကျေးရွာတွင် ခွဲစဉ်ထားသော အဖွဲ့အစည်းများ

လူထုဝဟ်ပြုစီမံကိန်းမတိုင်မီ ဤကျေးရွာတွင် ကျေးရွာခွဲခြားရေးအတွက် အစိုးရ (သို့) ရွာသားများကိုယ်တိုင် (သို့) စီမံကိန်းတစ်ခုခုမှ ခွဲစဉ်ထားသည့် အဖွဲ့အစည်းများရှိပါသလား

(၁) -----

(၂) -----

(ဈ) အထွေထွေအုပ်ချုပ်ရေး ဦးစီးဌာန (GAD) မှ မှတ်တမ်းတင်ထားခြင်း

ဤကျေးရွာသည် အထွေထွေအုပ်ချုပ်ရေး ဦးစီးဌာန (GAD) မှ မှတ်တမ်းတင်ထားမှု ရှိပါသလား

မရှိပါ ရှိပါသည်

ကျေးရွာခေါင်းဆောင်	အမည်	ဦးကျော်စွာစင်
	လက်မှတ်	၀၇/၀ နေ့စွဲ ၂၄-၁-၂၀၁၇
လူထုစည်းရုံးရေးမှူး	အမည်	ဦးခိုင်သိန်းစင်
	လက်မှတ်	၀၇/၀ နေ့စွဲ ၂၄-၁-၂၀၁၇

ပထမအကြိမ်စည်းအဝေးမှတ်တမ်း

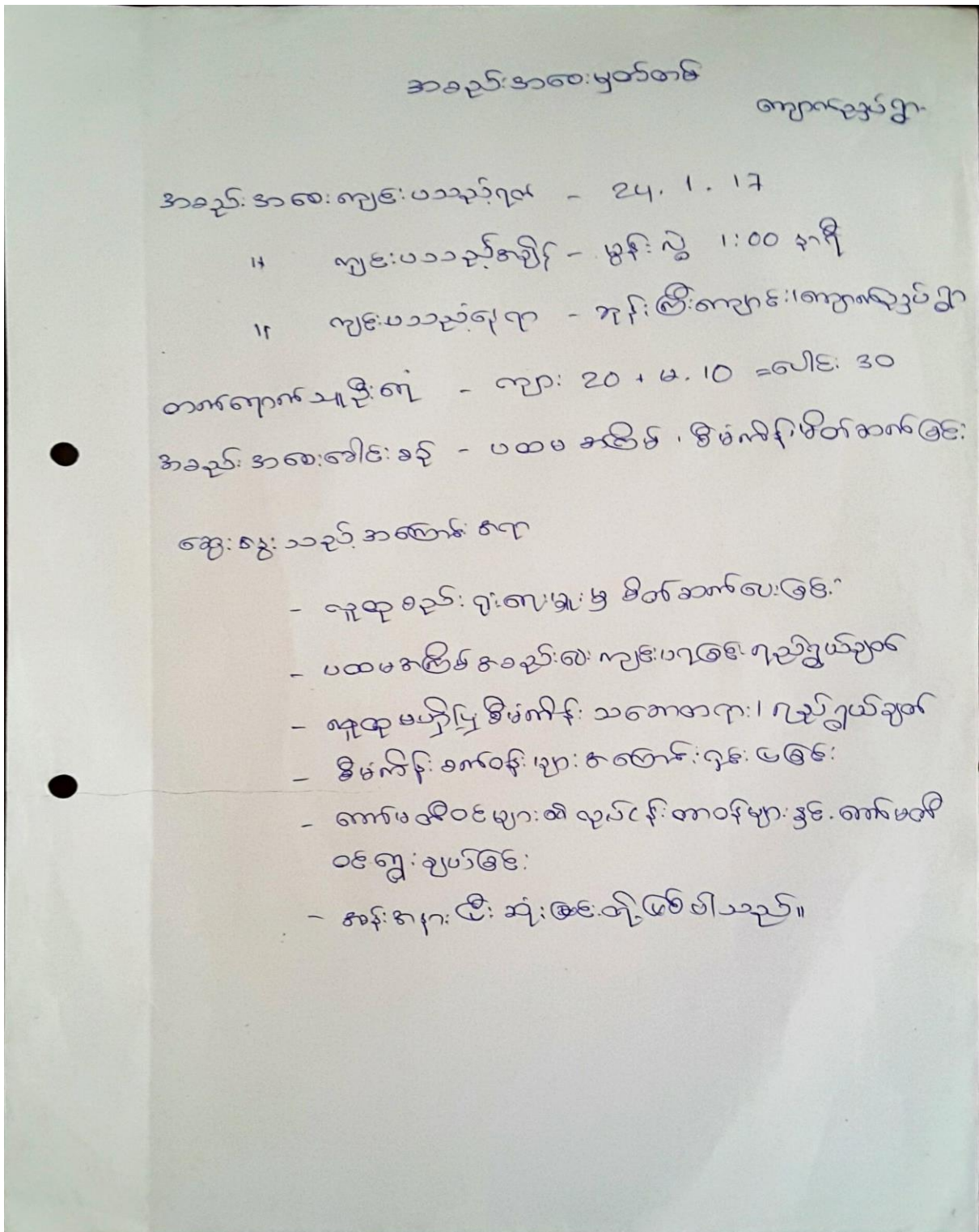

၈။စီမံကိန်းစက်ဝန်းအချိန်ဇယား(ပုံစံ-၂)

ပုံစံ - ၈ - ၂ - စီမံကိန်းစက်ဝန်းအချိန်ဇယား (PC 2)

လမ်းညွှန်ချက်၊ သက်ဆိုင်ရာလူထုစည်းရုံးရေးမှူး/လက်ထောက်နည်းပညာမှူးများမှ စီမံကိန်းစက်ဝန်းအဆင့်တစ်ခုစီပြီးစီးတိုင်း ကျေးရွာနှင့် ကျေးရွာအုပ်စုအတွက် ဤပုံစံကို ဖြည့်သွင်းရမည်။

စည်းရုံးရေးမှူး/ဝန်ထမ်း အမည် ဦး ချစ် သိန်း တင် ၊ ဦး ယဉ် စွဲ ပိုင်

နေ့စွဲ 24.1.17 စက်ဝန်းအားအမှတ်ခြစ်ပါ စက်ဝန်း(၁) စက်ဝန်း(၂) စက်ဝန်း(၃) စက်ဝန်း(၄)

ပြည်နယ်/တိုင်း တနင်္သာရီ မြို့နယ် တနင်္သာရီ ကျေးရွာအုပ်စု ကျောက်တော ကျေးရွာ ကျောက်တော

စီမံကိန်းဆောင်ရွက်မှုအဆင့်များ	နေ့စွဲ		အစည်းအဝေးတွင်တက်ရောက်သူအရေအတွက်			
	စတင်သည့်နေ့	ပြီးဆုံးသည့်နေ့	အမျိုးသားအရေအတွက်	အမျိုးသမီးအရေအတွက်	အိမ်ထောင်စုအရေအတွက်	လူမျိုးစုတက်ရောက်သူအရေအတွက်နှင့် လူမျိုးစုအမည်
၁။ ကျေးရွာစီမံကိန်း မိတ်ဆက်အစည်းအဝေး	24.1.17	24.1.17	19	11	30	ဗမာ 1
၂။ ကျေးရွာဖွံ့ဖြိုးရေး စီမံချက်ရေးဆွဲခြင်းအစည်းအဝေး	15.2.17	15.2.17	10	9	29	ဗမာ 1
၃။ ကျေးရွာအုပ်စု လုပ်ငန်းဆုံးဖြတ်ချက်ချသည့်အစည်းအဝေး	16.2.17	16.2.17	7	6	13	ဗမာ 11, ၂၅၆. 2
၄။ မြို့နယ်အဆင့် စီမံကိန်းရေးဆွဲရေး နှင့် အကောင်အထည်ဖော်ရေးကော်မတီ၏ စီမံကိန်း သုံးသပ်မှုအစည်းအဝေး			မလို	မလို	မလို	မလို
၅။ မြို့နယ် စီမံကိန်းရေးဆွဲရေး နှင့် အကောင်အထည်ဖော်ရေး ကော်မတီ၏ဆုံးဖြတ်မှုကို ရွာသို့ အသိပေးအကြောင်းကြားသည့် အစည်းအဝေး	10.5.17	10.5.17	10	7	17	ဗမာ 17

၆။ စီမံကိန်းလုပ်ငန်းခွဲစီမံချက်ရေးဆွဲခြင်း အစည်းအဝေး						
၆.၁။ စီမံကိန်းလုပ်ငန်း အကောင်အထည်ဖော်ရေးအစီအစဉ် ရေးဆွဲခြင်း	၁၀.၅.၁၇	၁၀.၅.၁၇	၈	၇	၁၅	၁၆၇
၆.၂။ ဝယ်ယူရေးအစီအစဉ် ရေးဆွဲခြင်း	၁၀.၅.၁၇	၁၀.၅.၁၇	၈	၇	၁၅	၁၆၇
၆.၃။ ဘဏ္ဍာရေးကျန်ကျမှု လျာထားအစီအစဉ် ရေးဆွဲခြင်း	၁၅.၅.၁၇	၁၅.၅.၁၇	၆	၇	၁၃	၁၆၇
၆.၄။ ပြင်/ထိန်းအစီအစဉ် ရေးဆွဲခြင်း						
၇။ စီမံကိန်းလုပ်ငန်းခွဲ တိုးတက်မှု စောင့်ကြည့်အစည်းအဝေး						
၇.၁။ အစည်းအဝေး ပထမအကြိမ်						
၇.၂။ အစည်းအဝေး ဒုတိယအကြိမ်						
၇.၃။ အစည်းအဝေး တတိယအကြိမ်						
၈။ စီမံကိန်းလုပ်ငန်းခွဲ အပြီးသတ်စစ်ဆေးခြင်း အစည်းအဝေး						
၉။ လူထုစစ်ဆေးခွဲအစည်းအဝေး						

၉။ ကျေးရွာဖွံ့ဖြိုးရေးဦးစီးဌာနအစဉ်(ပုံစံ-၃)

ပုံစံ - ၀ - ၃ ကျေးရွာဖွံ့ဖြိုးရေး ဦးစီးဌာနအစဉ် (Form PC 3)



လမ်းညွှန်စက် အဆင့်(၃) ကျေးရွာမွှော်မှန်းချက်အစဉ်အစား ပြီးဆုံးသောအခါ ကျေးရွာပံ့ပိုးမှု အထောက်အကူပြု ကော်မတီသည် လူထုစည်းရုံးရေးမှူးအကူအညီဖြင့် ဤပုံစံကိုပြည့်စုံအောင် ဖြည့်သွင်းရမည်။

လူထုစည်းရုံးရေးမှူး/ဝန်ထမ်း အမည် **ဦး ရှင် သိန်း တင်**

နေ့စွဲ **၂၀၁၇-၀၂-၁၆** စက်ဝန်းအား အမှတ်ဖြစ်ပါ (✓) စက်ဝန်း(၁) စက်ဝန်း(၂) စက်ဝန်း(၃) စက်ဝန်း(၄)

ပြည်နယ်/တိုင်း **တနင်္သာရီ** ဗြိတိသျှကျေးရွာအုပ်စု **ကျေးရွာအုပ်စု** ကျေးရွာ **ကျေးရွာ**

က။ အခက်အခဲအတားအဆီးများအားဆွေးနွေးခြင်း - ယခုလက်ရှိအခြေအနေတွင် ဤကျေးရွာဖွံ့ဖြိုးတိုးတက်ရေးအတွက် အဓိက အခက်အခဲအတားအဆီးများသည် မည်သည့်များဖြစ်ပါသနည်း။ (အမျိုးသား/သမီး အနည်းဆုံးအခက်အခဲ ၅ ခုစီဖော်ပြပါ)

အမျိုးသား အဖွဲ့မှ တင်ပြသောအခက်အခဲအတားအဆီးများ	အမျိုးသမီး အဖွဲ့မှတင်ပြသောအခက်အခဲအတားအဆီးများ
၁ လမ်းမကောင်း သွားလာရေး ခက်ခဲ	၁ စားနပ်ရိက္ခာမရှိ ပညာရေး ခက်ခဲ
၂ စားနပ်ရိက္ခာမရှိ မရှိပညာရေး ခက်ခဲ	၂ ပညာရေး တွင် ဆရာ/ဆရာမ ခက်ခဲ
၃ သောက်သုံးရန် ရှားပါးခြင်း	၃ ရွာတွင်းလမ်းမကောင်း သွားလာရေး ခက်ခဲ
၄ ဆရာမအဖွဲ့ မရှိပညာရေး ခက်ခဲ	၄ ရွာတွင်း အခက်အခဲ ဖြစ်ပေါ်လာခြင်း
၅ ဖိလပ်စတိုင် ဖြစ်ပေါ်လာခြင်း	၅ မြို့နယ်အဖွဲ့မှ ကျေးရွာအဖွဲ့အစည်း
၆ စားနပ်ရိက္ခာမရှိ ပညာရေး ခက်ခဲ	၆ စားနပ်ရိက္ခာမရှိ ပညာရေး ခက်ခဲ
၇ ဖြစ်ပေါ်လာခြင်း မရှိပညာရေး ခက်ခဲ	၇ ဖြစ်ပေါ်လာခြင်း မရှိပညာရေး ခက်ခဲ
၈ လမ်းမပျက်စီးနေခြင်း	၈ ရွာအဖွဲ့အစည်း မရှိခြင်း

ခ။ မွှော်မှန်းခြင်း - နောင်လာမည့် (၅) နှစ် အတွင်း ကျေးရွာဖွံ့ဖြိုးရေး မွှော်မှန်းလျာထားချက်များအား တင်ပြပါ။

အမျိုးသားအဖွဲ့မှ တင်ပြသောမွှော်မှန်းချက်များ	အမျိုးသမီးအဖွဲ့မှ တင်ပြသောမွှော်မှန်းချက်များ
၁ လမ်းပန်းဆက်သွယ်ရေး ကောင်းလာမည်	၁ စားနပ်ရိက္ခာမရှိ မရှိပညာရေး ခက်ခဲ ဖြစ်ပေါ်လာမည်
၂ စားနပ်ရိက္ခာမရှိ ပညာရေး ခက်ခဲ	၂ ပညာရေး တွင် ဆရာ/ဆရာမ ခက်ခဲ
၃ သောက်သုံးရန် ရှားပါးခြင်း	၃ လမ်းပန်းဆက်သွယ်ရေး ကောင်းလာမည်
၄ ပညာရေး အဖွဲ့အစည်း မရှိခြင်း	၄ သောက်သုံးရန် ရှားပါးခြင်း
၅ ရွာတွင်းလမ်းမကောင်း	၅ ဖိလပ်စတိုင် ဖြစ်ပေါ်လာမည်
၆ စားနပ်ရိက္ခာမရှိ ပညာရေး ခက်ခဲ	၆ စားနပ်ရိက္ခာမရှိ ပညာရေး ခက်ခဲ
၇ မြို့နယ်အဖွဲ့မှ ကျေးရွာအဖွဲ့အစည်း	၇ မြို့နယ်အဖွဲ့မှ ကျေးရွာအဖွဲ့အစည်း
၈ လမ်းပန်းဆက်သွယ်ရေး ကောင်းလာမည်	၈ ရွာအဖွဲ့အစည်း မရှိခြင်း

၈။ လူထုဝင်ကိန်း၏ လာမည့် (၄) နှစ်အတွက် အကျုံးမဝင်သော ဦးစားပေး ဖွံ့ဖြိုးတိုးတက်မှု အင်အားစွဲများအားဖော်ပြပါ။

အဆင့်	ကျေးရွာအတွက် ဦးစားပေး ဖွံ့ဖြိုးတိုးတက်မှု လုပ်ငန်းစဉ်များ	အဆိုပြုသူ (အမျိုးသားများ/ အမျိုးသမီးများ/အမျိုးသား+ အမျိုးသမီး)	ခန့်မှန်းကုန်ကျ စရိတ်	အကျိုးခံစားခွင့်ရှိသူ ခန့်မှန်းခြေ အရေ အတွက်
၁	စာသင်ကျောင်း	လျား + မ	၆၀၀၀၀၀၀	
၂	ရွာတွင်းပစ် (၃၂၅၅)	လျား + မ	၅,၀၀၀,၀၀၀	
၃	ရိက္ခာ ဖိလ်စီရေး	။		
၄	ဒွာခွက် စားခန်း	။		
၅	ပိစီ.ခေ.ကျ	။		

၆။ ရွာအုပ်စုအုပ်စု

၉။ လူထုဝင်ကိန်း၏ လာမည့် (၄) နှစ်အတွက် အကျုံးမဝင်သော ဦးစားပေး ဖွံ့ဖြိုးတိုးတက်မှု လုပ်ငန်း အင်အားစွဲများအားဖော်ပြပါ။

အဆင့်	ကျေးရွာအတွက် ဦးစားပေး ဖွံ့ဖြိုး တိုးတက်မှု လုပ်ငန်းစဉ်များ	အဆိုပြုသူ (အမျိုးသားများ/ အမျိုးသမီးများ/အမျိုးသား+ အမျိုးသမီး)	အခန်းကဏ္ဍ
၁	အကျ/အကျမ ဝန်ထမ်း	လျား + မ	
၂	ဖိစီ.ခေ.ပစ်/ပစ်စီ.ခေ.ခွက်	လျား + မ	
၃	ပက်ရှပ်ပျာ	လျား	
၄			
၅			

ခေါင်းဆောင်၊ ကျေးရွာဝင်ကိန်းအထောက်အကူပြုစကားစိတ်မှ အတည်ပြုသည်။

အမည် ဒေါ်မာမာမာမာ လက်မှတ် ၆၅၀၊ ဇူ.၅. ၂၀၁၇

ဒုတိယအကြိမ် အစည်းအဝေးမှတ်တမ်း

အစည်းအဝေးမှတ်တမ်း (ကျောက်ညှပ်ရွာ)

အစည်းအဝေးရက်စွဲ - ဒုတိယအကြိမ် အစည်းအဝေး

လှမ်းပသည့်ရက် - 15. ၉. 2017

လှမ်းပသည့်နာရီ - မွန်လွဲ 1:00 နာရီ

လှမ်းပသည့်နေရာ - ဘုန်းတော်ကြီးကျောင်း၊ ကျောက်ညှပ်ရွာ
တက်ရောက်ဦးရေ - လူ: 10 + 12 ၄ = 19 ဦး

၁ ဆွေးနွေးသည့် အကြောင်းကရာ

၁ CF/TF ဦးစိုးသိန်းတင်၊ ဦးယုညိုပိုင်၊ ဒုတိယအကြိမ် အစည်းအဝေး
၃၉ အစည်းအဝေး ညှပ်ရွာ ညှပ်ရွာ ညှပ်ရွာ ညှပ်ရွာ ညှပ်ရွာ

၂ ကျေးရွာ အဖွဲ့များ ဆွေးနွေး

၃ နေရာအဖွဲ့အစည်း အဖွဲ့အစည်း အဖွဲ့အစည်း

၄ နာမည်အဖွဲ့အစည်း အဖွဲ့အစည်း

၅ အဖွဲ့အစည်းများ ချိတ်ဆက်မှု

၆ ပဓာနအဖွဲ့အစည်း အဖွဲ့အစည်း

၇ ကျေးရွာ အဖွဲ့အစည်း အဖွဲ့အစည်း အဖွဲ့အစည်း

၈ ကျေးရွာ အဖွဲ့အစည်း အဖွဲ့အစည်း

၉ ကျေးရွာ အဖွဲ့အစည်း အဖွဲ့အစည်း အဖွဲ့အစည်း

၁၀ ကျေးရွာ အဖွဲ့အစည်း အဖွဲ့အစည်း

၁၁ အဖွဲ့အစည်း အဖွဲ့အစည်း

၁၀။ ကျေးရွာအုပ်စုစီမံကိန်းလုပ်ငန်းခွဲရွေးချယ်ခြင်း(ပုံစံ-၄)

ပုံစံ - ၈ - ၄ ကျေးရွာအုပ်စုစီမံကိန်းလုပ်ငန်းခွဲရွေးချယ်ခြင်းပုံစံ (Form PC 4)



လမ်းညွှန်အား စီမံကိန်းလုပ်ငန်းခွဲရွေးချယ်မှုအစည်းအဝေးပြီးနောက်တွင် ကျေးရွာအုပ်စု CF/TF တို့၏ အကူအညီရယူ၍ ကျေးရွာစီထောက်ကော်မတီမှ လမ်းညွှန်အား အသုံးပြုစီမံအား ပြည့်စုံအောင်ပြုည့်သွင်းရမည်။ ဤပုံစံအား ပြည့်စုံစွာပြုည့်သွင်းပြီးပါက ကျေးရွာအုပ်စု ဖြိုးတိုးတက်ရေးစီမံချက်တွင် TPIC သို့ ပေးလိုရန်အတွက် နောက်ဆက်တွဲအဖြစ် ယာယီချမှတ်ပါ။ CF မှ ကျေးရွာတစ်ရွာချင်းစီ၏ စီမံကိန်းလုပ်ငန်းခွဲဆိုင်ရာ အချက်အလက်များကို MIS သို့ ထည့်သွင်းရမည်။ (ယခုရှင်စီမံကိန်းလုပ်ငန်းခွဲ မလုပ်ကိုင်သော ကျေးရွာများ မပါပင်ပါ။)

ကျေးရွာအုပ်စုအမျိုးအမည်: ဒီးရင်းသီးသီးဘင် (CF)၊ ဒီးယော့ဒီးပိုင် (TF)

နေ့စွဲ: 24.3.2017၊ စက်ဝန်းအားအမှတ်ခြစ်ပေးပါ။ (V) ဝက်ဝန်း(၁)၊ ဝက်ဝန်း(၂)၊ ဝက်ဝန်း(၃)၊ ဝက်ဝန်း(၄)

ပြည်နယ်/တိုင်း: တနင်္သာရီ၊ မြို့နယ်: တနင်္သာရီ၊ ကျေးရွာအုပ်စု: ကျောက်တစ်လုံး

ကျေးရွာအုပ်စု	သောင်ရွက်မည့် လုပ်ငန်းများ	အတိုင်းအတာ	ခန့်မှန်း တိုက်ရိုက် အကျိုးခံစားခွင့် ရှိသူများ	အဆိုပြုတင်ပြသူ	ခန့်မှန်းတန်ဖိုး			
					စီမံကိန်းမှ ထည့်ဝင်မှု	ကျေးရွာမှ ထည့်ဝင်မှု	အခြားထည့်ဝင်မှု (မပါပြင်)	စုစုပေါင်း
မြေ ၄ ခွံ	ရွာတွင်းကျွန်း ကရစ်လမ်း	600x9x6	320	<input type="checkbox"/> ကျား <input type="checkbox"/> မ <input checked="" type="checkbox"/> ကျား+မ	7,000,000			
ကျွဲ ၁ ခွံ	ရွာတွင်း မြေသာလမ်း	(2900x25x1)	170	<input type="checkbox"/> ကျား <input type="checkbox"/> မ <input checked="" type="checkbox"/> ကျား+မ	3,000,000			
ကျောက်ညှပ်	အောင်ကျော်	(40x30x12)	132	<input type="checkbox"/> ကျား <input type="checkbox"/> မ <input checked="" type="checkbox"/> ကျား+မ	3,000,000			
ကျောက်တစ်လုံး	ရွာအနီး (ကျွန်းလမ်း)	350x12x1	154	<input type="checkbox"/> ကျား <input type="checkbox"/> မ <input checked="" type="checkbox"/> ကျား+မ	7,000,000			
				<input type="checkbox"/> ကျား <input type="checkbox"/> မ <input type="checkbox"/> ကျား+မ				

မှတ်ချက်: ကျေးရွာအုပ်စု စီထောက်ကော်မတီ ၂၀၁၅ အမည် လက်မှတ် ရက်စွဲ
ဒီးရင်းသီးသီးဘင် 24.3.2017

အစည်းအဝေးပြတ်တမ်း

အစည်းအဝေးစတင်ချိန် - ဥဒါနိက အုပ်စု အစည်းအဝေး
 ဖြစ်ပေါ်သည်နေရာ - ဦးညိုဌိန် အိမ်၊ မေမအင်္ဂကျေးရွာ
 ဖြစ်ပေါ်သည် အချိန် - ဖွန်းတံ၊ 12:30 နာရီ - 3:00 နာရီထိ
 ဖြစ်ပေါ်သည်ရက် - 24.3.2017
 တစ်ရက်လုံး သုံးစွဲမှု - လျား (6) + မဲ (6) = 12
 ဆွေးနွေးသည့် အကြောင်းအရာ " "

ဦးစော်စိုင်း၊ ဒီ/ထောက်၊ မြန်မာ့ပြောရေးဝတ္ထုမှ မိမိတို့တွင် မြေအေရာအခက်
 ရှိသည့် အကြောင်း ဝန်ဆောင်မှု လုပ်ငန်းများ ပြုလုပ်ပေးရေးတွင် ဖွဲ့စည်း
 ကျွေးပေးရန်နှင့် ရာအိမ်နှင့် ဖွဲ့စည်းပေးသည့် အကြောင်းကို သိသည့်
 ပုဂ္ဂိုလ်များအား ဖွဲ့စည်းပေးသည့် အကြောင်းကို သိသည့် အကြောင်းကို
 မြေအေရာ ဒီ/ထောက်မှ ကွန်ကရစ်လုပ်ငန်းများ ပြုလုပ်ပေးရေးတွင်
 လျှောက်ထားမှုများ ပြုလုပ်ပေးပါ။ ပေါင်းကျပါ မြေအေရာအခက်
 - ကျောက်တုံးများ တွင် အစားအစာများ ပြုလုပ်ပေးပါ။ ပြုလုပ်ပေးပါ။
 အိမ်လုပ်ငန်း ထပ်နေသဖြင့် ဦးစော်စိုင်း၊ လက်ရှိအခက်များကို
 ဆွေးနွေးကြပါသည်။ ထို့နောက် ဒီ/ထောက်၊ လက်ရှိအခက်များကို
 လိုအပ်သည့် အကြောင်းကို ဆွေးနွေးပြီး အစည်းအဝေး ပြုလုပ်ပေးပါ။
 ဖြစ်ပြီး TF နှင့် ဆုံးဖြတ်ပေးရေး အကြောင်းကို သိသည့် အကြောင်းကို
 အစည်းအဝေးကို ဖြစ်ပေါ်သည်။

၁၁။ မှတ်တမ်းဓာတ်ပုံများ



ကျောက်ညှပ်ကျေးရွာ၊ ကျောက်တလုံးကျေးရွာအုပ်စု၊ တနင်္သာရီမြို့နယ်

၁၂။ ကျေးရွာကော်မတီဝင်များစာရင်း

ကျေးရွာ		ကျောက် ညွှပ်		
နံပါတ်	အမည်	ကော်မတီ	တာဝန်	ဖုန်း
1	ဦးသန်းထွန်း	ဧ/ထောက်	ဧကောလေ့ကျင့်	၀၉၇၆၄၉၆၂၄၃
2	ဒေါ်မာအေး		ဧကောလေ့ကျင့်	
3	ဦးနုမြင့်	စောဇိဏ္ဍိယကြီးကြပ်ရေး ဆက်ကော်မတီ		
4	ဦးပန်းဦး			
5	ဒေါ်အေး			
6	ဦးခင်စိန်	လည်ပတ်ထိန်းသိမ်းရေး ဆက်ကော်မတီ		
7	ဒေါ်ပန်းစေ			
8	ဦးခင်အေး	ဝယ်ယူရေး ဆက်ကော်မတီ		
9	ဒေါ်အေး			၀၉၄၄၈၇၂၃၈၃
10	ဦးအိုပေါ်	ဝေဖန်စာကြံပတ်ပြင်ကြားချက် ဖြေရှင်းရေးအဖွဲ့		
11	ဒေါ်မာ			
12	ဦးသံလှစော	ဖွဲ့စည်းရေး		၀၉၇၆၇၆၄၄၇၄၀
13	ဦးရွှေဝင်း	ကျေးရွာစေတနာ့ထောက်ပံ့ရေး		၀၉၇၆၄၉၇၀၃၅၄
	ဒေါ်အိမ်မြင့်			၀၉၇၆၄၅၅၇၀၄၈၇

ကျောက်ညွှပ်ကျေးရွာ၊ ကျောက်တလုံးကျေးရွာအုပ်စု၊ တနင်္သာရီမြို့နယ်

၁၃။ ကျေးရွာအုပ်စုကော်မတီဝင်များစာရင်း

ကျောက်တလုံးကျေးရွာအုပ်စု ကော်မတီဝင်များ စာရင်း

ရက်	အမည်	ဘဝန်/ရာထူး	ဖုန်း နံပါတ်
၁	ဦးပိုင်ဦး	အုပ်စု ဒီ/ဆောင်ရွက်သူ	၀၉၇၃၀၂၂၇၄၈
၂	ဒေါ်ခင်နု	အုပ်စု ဒီ/ဆောင်ရွက်သူ	၀၉၄၅၅၀၁၈၄၅
၃	ဦးသန်းစိန်	ဘဏ္ဍာရေး ဥက္ကဋ္ဌ (အုပ်စု)	၀၉-၄၅၂၀၄၇၈၇၂
၄	ဒေါ်နွယ်နွယ်စော	ကျေးရွာအုပ်စု ဖွဲ့စည်းရေး	၀၉၄၅၅၂၉၅၁၃၃၈
၅	ဦးကျော်စော	ကျေးရွာအုပ်စု ဘဏ္ဍာရေး ဆယ် ကော်မတီ အဖွဲ့ဝင်	၀၉၄၅၄၃၈၆၇၀၄
၆	ဦးသန်းခင်	ကျေးရွာအုပ်စု ဘဏ္ဍာရေး ဆယ် ကော်မတီ အဖွဲ့ဝင်	၀၉၂၆၄၅၆၂၄၄၈
၇	ဒေါ်မာမာစော	"	-
၈	ဒေါ်ခင်	"	၀၉၄၅၂၀၇၅၂၅၅
၉	ဦးစောဦး	"	၀၉၄၅၀၅၁၁၂၆၅
၁၀	ဒေါ်အေးမော်	"	-

၁၄။ ဦးစားပေးကဏ္ဍအလိုက် လုပ်ငန်းများ အကျဉ်းချုပ်

ကျွန်ုပ်တို့၏ ကျေးဇူးတင်စာအုပ်

ကဏ္ဍအလိုက် ဦးစားပေး ဖွဲ့စည်းပေးလုပ်ငန်းများ

အမျိုးအမည်	ရက်	လုပ်ငန်း	အမျိုးအမည်	ရက်	အကျဉ်းချုပ်	အခြေအနေအထား
ကျေးဇူးတင်စာ	1	ဆေးပေး ခန်း	ကျား	Feb 2017	ကော်ပီရေးရှင်း ကျေးဇူးတင်စာ	လုပ်
ကျေးဇူးတင်စာ	1	အားဒါ အားပေး	ကျား + မ	Feb 2017	ကော်ပီရေးရှင်း ကျေးဇူးတင်စာ	လုပ်
		အားပေး ခန်း	ကျား	Feb 2017	ကော်ပီရေးရှင်း ကျေးဇူးတင်စာ	လုပ်
ကျေးဇူးတင်စာ	1	ဖိုးရင် (ကျေးဇူးတင်စာ)	ကျား + မ	Feb 2017	ကော်ပီရေးရှင်း ကျေးဇူးတင်စာ	လုပ်
ကျေးဇူးတင်စာ	1	ဦးစီးဌာန ကျေးဇူးတင်စာ	ကျား	Feb 2017	ကျေးဇူးတင်စာ	အားပေး ခန်း
	2	ဦးစီးဌာန ကျေးဇူးတင်စာ	ကျား	Feb 2017	ကျေးဇူးတင်စာ	အားပေး ခန်း
	3	အားပေး ခန်း	မ	Feb 2017	ကျေးဇူးတင်စာ	အားပေး ခန်း
	4	အားပေး ခန်း	ကျား	Feb 2017	ကျေးဇူးတင်စာ	အားပေး ခန်း
ကျေးဇူးတင်စာ	1	အားပေး ခန်း	ကျား + မ	Feb 2017	ကျေးဇူးတင်စာ	လုပ်
	2	အားပေး ခန်း	မ	Feb 2017	ကျေးဇူးတင်စာ	လုပ်

ကျောက်ညှပ်ကျေးရွာ၊ ကျောက်တလုံးကျေးရွာအုပ်စု၊ တနင်္သာရီမြို့နယ်

