

ပြည်ထောင်စုသမ္မတမြန်မာနိုင်ငံတော်အစိုးရ
စိုက်ပျိုးရေး၊ မွေးမြူရေးနှင့် ဆည်မြောင်းဝန်ကြီးဌာန
ကျေးလက်ဒေသဖွံ့ဖြိုးတိုးတက်ရေးဦးစီးဌာန
ဥပဒေရေးရာဌာန



လူထုပတ်ဝန်းကျင်ဖွံ့ဖြိုးရေး
National Community Driven Development Project
(NCDDP)



ကျေးရွာဖွံ့ဖြိုးရေး အစီအစဉ်
Village Development Plan (VDP)

ကျောက်ခဲကြီး ကျေးရွာ၊ မိုးတိမ်ပြင် ကျေးရွာအုပ်စု

မာတိကာ

စဉ်	အကြောင်းအရာ	စာမျက်နှာ
၁	မြို့နယ်မြေပုံ	၁
၂	ကျေးရွာအုပ်စုမြေပုံ(တည်နေရာ)	၂
၃	ကျေးရွာအုပ်စုတွင် ပါဝင်သောကျေးရွာများစာရင်း	၂
၄	ကျေးရွာအခြေခံအချက်အလက် (ကျေးရွာသမိုင်းကြောင်း)	၃
၅	လူထုပူးပေါင်းပါဝင်သော ဆန်းစစ်ခြင်းနှင့် အကဲဖြတ်ခြင်း PRA/PSA လုပ်ငန်းစဉ် အနှစ်ချုပ်	၅
၆	ကျေးရွာဖွံ့ဖြိုးရေးအစီအစဉ်အတွက်အသုံးပြုခဲ့သော PRA tools များနှင့် တစ်ခုချင်းစီအတွက် သုံးသပ်ချက်များ (အသုံးပြုခဲ့သော PRA Tools တစ်ခုချင်းစီ၏အမည်များ)	၅
၇	ကျေးရွာကော်မတီရွေးချယ်ခြင်းနှင့် ကျေးရွာဖွံ့ဖြိုးရေးအစီအစဉ် ဆောင်ရွက်မှုမှတ်တမ်းခါတ်ပုံများ	၁၇
၈	ကျေးရွာကော်မတီဝင်များစာရင်း	၁၈
၉	ကျေးရွာအခြေခံအချက်အလက်များ (ပုံစံ ၈ - ၁)	၁၉
၁၀	စီမံကိန်းစက်ဝန်းအချိန်ဇယား (ပုံစံ ၈-၂)	၃၂
၁၁	ကျေးရွာဖွံ့ဖြိုးရေး ဦးစားပေးအစီအစဉ်(ပုံစံ ၈-၃)	၃၆
၁၂	အစည်းအဝေးမှတ်တမ်းများ	၄၄
၁၃	ကဏ္ဍအလိုက် ဖွံ့ဖြိုးရေး ဦးစားပေးလုပ်ငန်းများ	၅၁

၁။ ငပုတောမြို့နယ်အခြေပြမြေပုံ

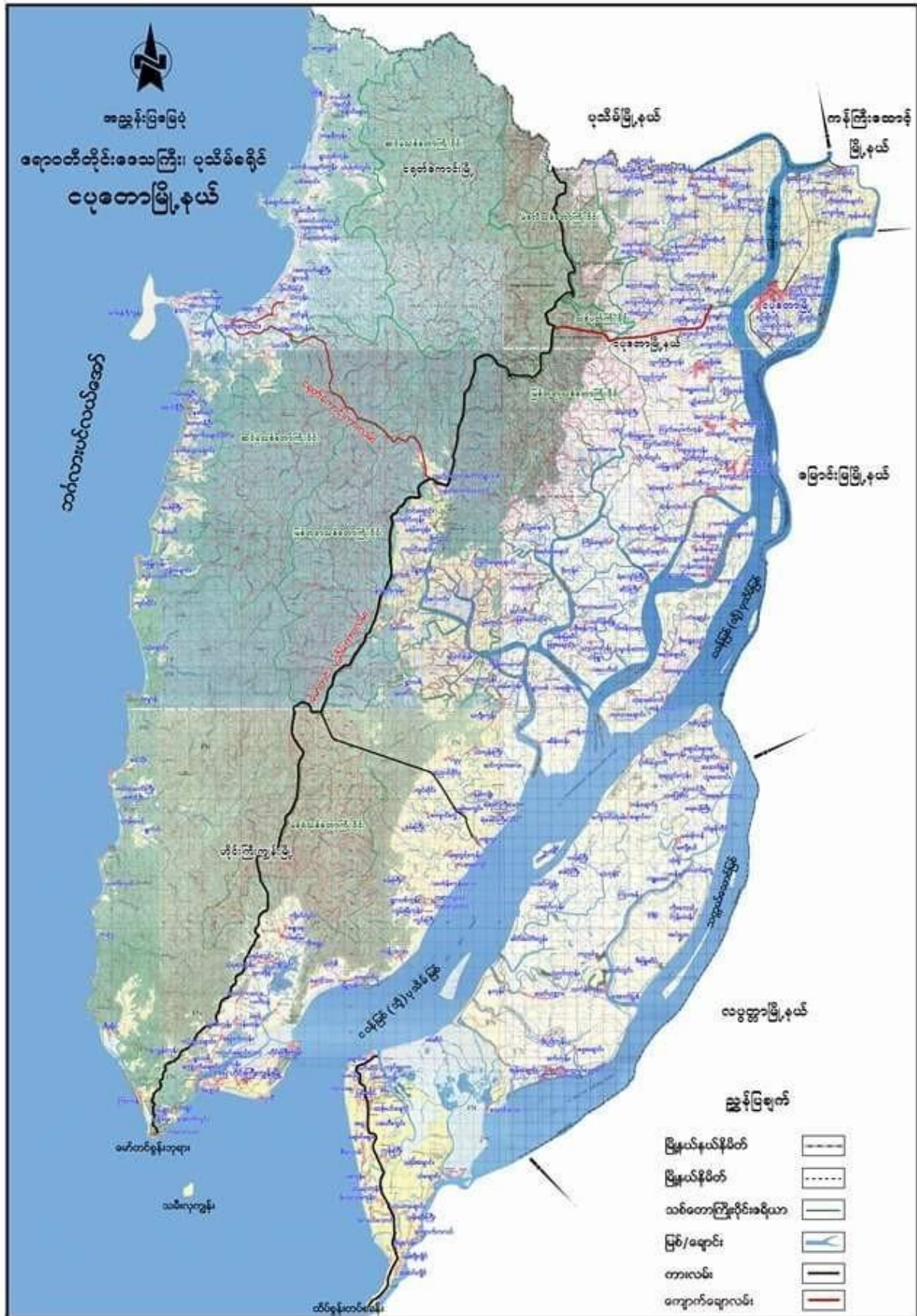

၂။ ကျေးရွာအုပ်စုမြေပုံ

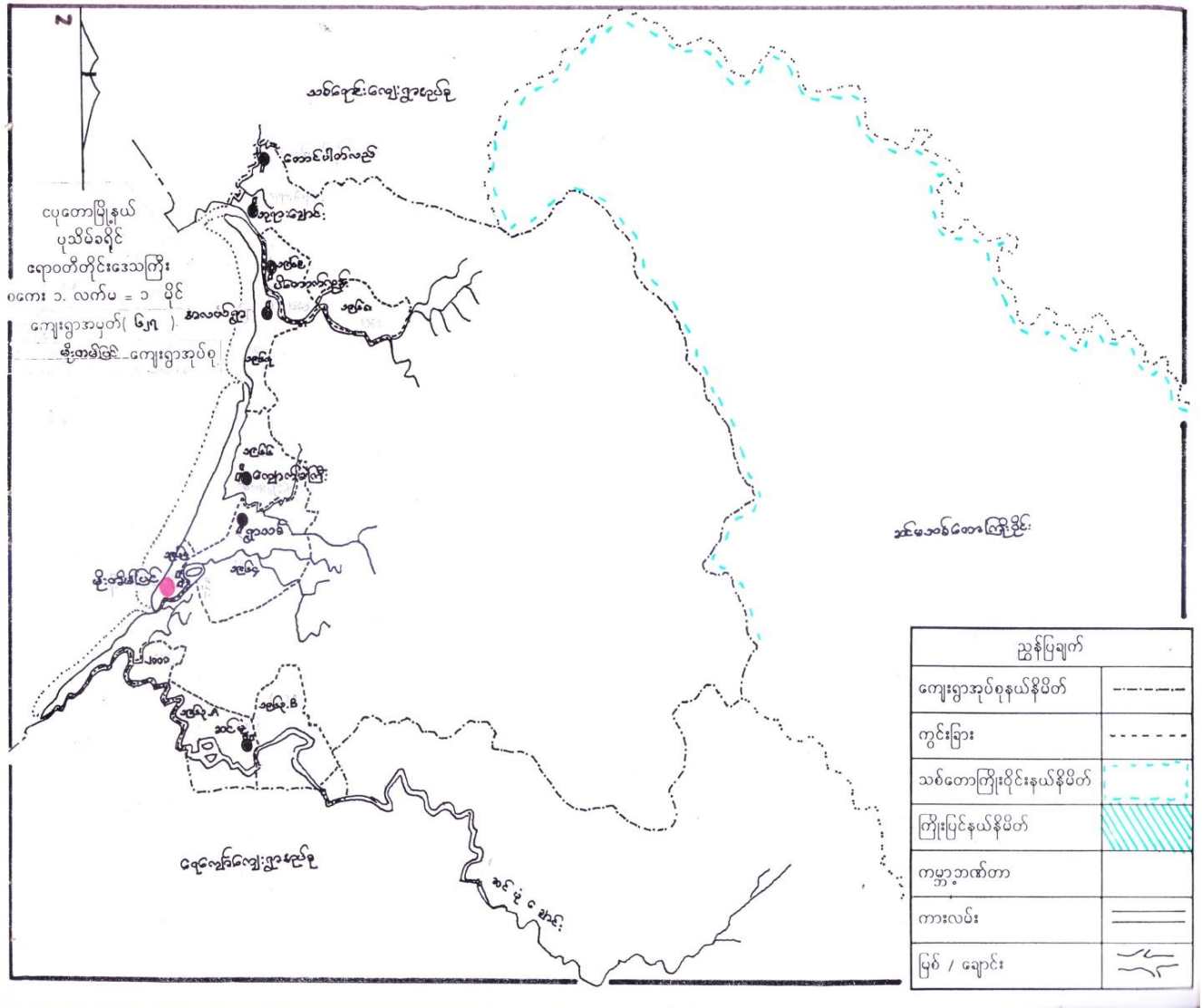

၃။ ကျေးရွာအုပ်စုအတွင်းပါဝင်သောကျေးရွာများစာရင်း

- | | |
|------------------------|---------------------------|
| ၁- တောင်ပတ်လည်ကျေးရွာ | ၆- မိုးတိမ်ပြင်ကျေးရွာ |
| ၂- ဘုရားချောင်းကျေးရွာ | ၇- သက္ကယ်ပြင်ကွင်းကျေးရွာ |
| ၃- ကျောက်ခဲကြီးကျေးရွာ | ၈- ရွာသစ်ကျေးရွာ |
| ၄- ဆင်မုံကျေးရွာ | ၉- အလယ်ရွာ |
| ၅- မဲဇလီကုန်းကျေးရွာ | ၁၀- ပိတောက်ကုန်းကျေးရွာ |

၅။ လူထုပူးပေါင်းပါဝင်သော ဆန်းစစ်ခြင်းနှင့် အကဲဖြတ်ခြင်း လုပ်ငန်းစဉ် PRA/PSA အကျဉ်းချုပ်ဇယား

စဉ်	အသုံးပြုခဲ့သော PRA Tools များ	ကျား	မ
၁	ကျေးရွာအရင်းမြစ်ပြမြေပုံ (Social Map)	၁၅	၁၀
၂	ရာသီခွင်ပြပြက္ခဒိန် (Seasonal Calendar)	၁၀	၁၀
၃	ဥစ္စာနေကြွယ်ဝမှု ဦးစားပေးအဆင့်သတ်မှတ်ခြင်း (Wealth Ranking)	၁၂	၁၀
၄	ကျား၊ မ ဟင့်ကူအိမ်သုံးသပ်ခြင်း (Cob Web)	၁၀	၁၀
၅	အရင်းအမြစ်အသုံးချမှုဖော်ထုတ်ခြင်း ဇယား (Asset Mapping)	၁၂	၁၀
၆	အဖွဲ့အစည်းချိတ်ဆက်မှုမြေပုံ (Veen diagram)	၁၂	၁၀

၆။ ကျေးရွာဖွံ့ဖြိုးရေးအစီအစဉ်အတွက် အသုံးပြုခဲ့သော PRA tools များနှင့် တစ်ခုချင်းစီအတွက် သုံးသပ်ချက်များ



ကျေးရွာအုပ်စုအမည် - မိုးတိမ်ဖြူ

ကျေးရွာအမည် - ကျောက်ခဲကြီး

ရက်စွဲ - ၂၀.၁၂.၁၇ (ဒုတိယနေ့)

မကြော်ငြာရာ - လူမှုရေး၊ အခြားအဖွဲ့အစည်း၊ ပြန်လည်မွေးဖွားခြင်း၊ အခြားအဖွဲ့အစည်း

• လယ်ယာအုပ်စု၊ တောင်ယာအုပ်စု၊ ဖန်လုပ်ရေးအုပ်စု၊ တို့ဖြင့် အသက်မွေးဝမ်းကြောင်းကြသည်။

• ဗဟုပြုမှုများ၊ ပြစ်ကြွေး၊ မန္တကာသာလမ်းများ၊ ပြစ်ကြသည်။

• ဝန်ထမ်း၊ ပျော်ရွှင်စရာအဖွဲ့များ၊ ပြားသည်။

• အခြားလူမှုအဖွဲ့များ၊ ပျော်ရွှင်စရာအဖွဲ့၊ ၁၅၅၅ ဝမ်း၊ ဖိုလူမှု၊ မြို့ပိုင်၊ အကျွန်ုပ်တို့ကတစ်ခုဖြစ်သည်။ ငန်း၊ စာကြောင်း၊ ဝန်ထမ်း၊ ပထမဦးဆုံးအဖွဲ့တို့တွင် တည်ဆောက်ခြင်းဖြစ်သည်။

• စီးပွားရေးအဖွဲ့အစည်း၊ အရသာအဖွဲ့များ၊ အားလုံးဆောင်ရွက်သည်။

• မိုးလျော်တို့ အကဲအမတ်အဖွဲ့အစည်းများ၊ စကားပြောခြင်း၊ ဂီတ၊ များစကားပြောခြင်း ဖြင့် လမ်းပန်း၊ အကဲအမတ်များ၊ အကဲအမတ်ဖြစ်သည်။

ဝတ်စုံအင်္ကျီအင်္ကျီအင်္ကျီအင်္ကျီ - ကျေးရွာအုပ်စု၊ အကဲအမတ်၊ ဝမ်း၊ ဖိုလူမှု၊ လောင်းမွေးစေသည်၊ များစွာ၊ ရက်စွဲအဖွဲ့အစည်း

ရာသီဥတုပြောင်းလဲခြင်း

ကျေးရွာ၊ မြို့၊ နယ်၊ နယ်နိမိတ်၊ စစ်ဒေသ

• အစဉ်ကျေးရွာများမှာ မြေထဲမှ ရေကို သောက်သုံးရန် ရေအား ဖြည့်ဆည်းပေးရန်

• ရေ အိတ်ခြေ (ရေအိတ်) အခြား၊ လက်

• ထိခိုက်မှု မြေထဲ၊ တစ်ခါတည်း၊ လက်ယာဘက်ထဲ ငါးကောင်၊ နှစ်ကောင်၊ လက်ယာဘက်၊ နှစ်ကောင်

• ထွက်ခွာမှု စီးရီးတို့ ထွက်ခွာမှုများမှာ

• မြေထဲ၊ လက်ယာဘက်၊ နှစ်ကောင် အခြားလက်ယာဘက်၊ များစွာလှေကားများဖြင့်

• ရာသီဥတု ပြောင်းလဲခြင်းဖြင့် မြေထဲ (မိုးရာသီ)

• တစ်ခါတည်း၊ တစ်ခါတည်း၊ တစ်ခါတည်း လက်ယာဘက် အလတ်ဘက်လက်ယာဘက် မြေ

• ဝတ်စုံ စားဆိုင်ကိုင် ကိုင်ဆောင် အခြားလက်ယာဘက်၊ မြေထဲ၊ မြေထဲ

• အထက်ကျွန်း ဝတ်စုံကိုင်၊ မြေထဲ၊ ကောင်းစိုက်၊ ပုံနှိပ်၊ ရေ၊ ရေ

• လက်ယာဘက်၊ တစ်ခါတည်း

• ဝတ်စုံကိုင်၊ ရေ၊ မြေထဲ၊ မြေထဲ၊ တစ်ခါတည်း အချိန်ကိုင်

• အားလက်ယာဘက် တစ်ခါတည်း ဝတ်စုံကိုင်လက်ယာဘက်၊ မြေထဲ

• အချိန်ကိုင်၊ မြေထဲ၊ တစ်ခါတည်း မြေထဲ၊ မြေထဲ၊ ရာသီဥတုပြောင်းလဲခြင်း

• မြေထဲ၊ မြေထဲ

• တစ်ခါတည်း၊ မြေထဲ၊ မြေထဲ၊ မြေထဲ၊ မြေထဲ

<p>၀၉.၆.၂၀၁၇ up date - ၀၅.၁၂.၁၇ အသေးစား အိမ်အိမ်</p>	<p>၁၀</p>	<p>၁၀</p>	<p>၁၀</p>	<p>၁၀</p>	<p>၁၀</p>
<p>အသေးစား အိမ်အိမ် အသေးစား အိမ်အိမ်</p>	<p>အသေးစား အိမ်အိမ် အသေးစား အိမ်အိမ်</p>	<p>အသေးစား အိမ်အိမ် အသေးစား အိမ်အိမ်</p>	<p>အသေးစား အိမ်အိမ် အသေးစား အိမ်အိမ်</p>	<p>အသေးစား အိမ်အိမ် အသေးစား အိမ်အိမ်</p>	<p>အသေးစား အိမ်အိမ် အသေးစား အိမ်အိမ်</p>
<p>အသေးစား အိမ်အိမ် အသေးစား အိမ်အိမ်</p>	<p>အသေးစား အိမ်အိမ် အသေးစား အိမ်အိမ်</p>	<p>အသေးစား အိမ်အိမ် အသေးစား အိမ်အိမ်</p>	<p>အသေးစား အိမ်အိမ် အသေးစား အိမ်အိမ်</p>	<p>အသေးစား အိမ်အိမ် အသေးစား အိမ်အိမ်</p>	<p>အသေးစား အိမ်အိမ် အသေးစား အိမ်အိမ်</p>

ငွေစနစ်ကြောင့်ပေးစေရပါမည်

ငွေစနစ်ကြောင့်ပေးစေရပါမည်

• ကျေးရွာတွင် ငွေစနစ် ပေးအပ်ပေးရန် (၂၂) နှစ်ရှိပါသည်။

• ဆင်းရဲနွမ်းပါးခြင်းဖြင့် မြန်မာ့လူမျိုး လူတိုင်း အားလုံးလည်း အားလုံးလုံး အားလုံးလုံး ပံ့ပိုးပေးရန် လိုအပ်ပြီး ငွေစနစ် ပေးအပ်ပေးရန် လိုအပ်ပါသည်။

• ဆင်းရဲနွမ်းပါးသူများ၏ အားလုံးလုံး လိုအပ်ချက်များကို အကဲဖြတ်ပေးရန် လိုအပ်ပါသည်။

• ဆင်းရဲနွမ်းပါးသူများ၏ အားလုံးလုံး လိုအပ်ချက်များကို အကဲဖြတ်ပေးရန် လိုအပ်ပါသည်။ ဆင်းရဲနွမ်းပါးသူများ၏ အားလုံးလုံး လိုအပ်ချက်များကို အကဲဖြတ်ပေးရန် လိုအပ်ပါသည်။ ဆင်းရဲနွမ်းပါးသူများ၏ အားလုံးလုံး လိုအပ်ချက်များကို အကဲဖြတ်ပေးရန် လိုအပ်ပါသည်။

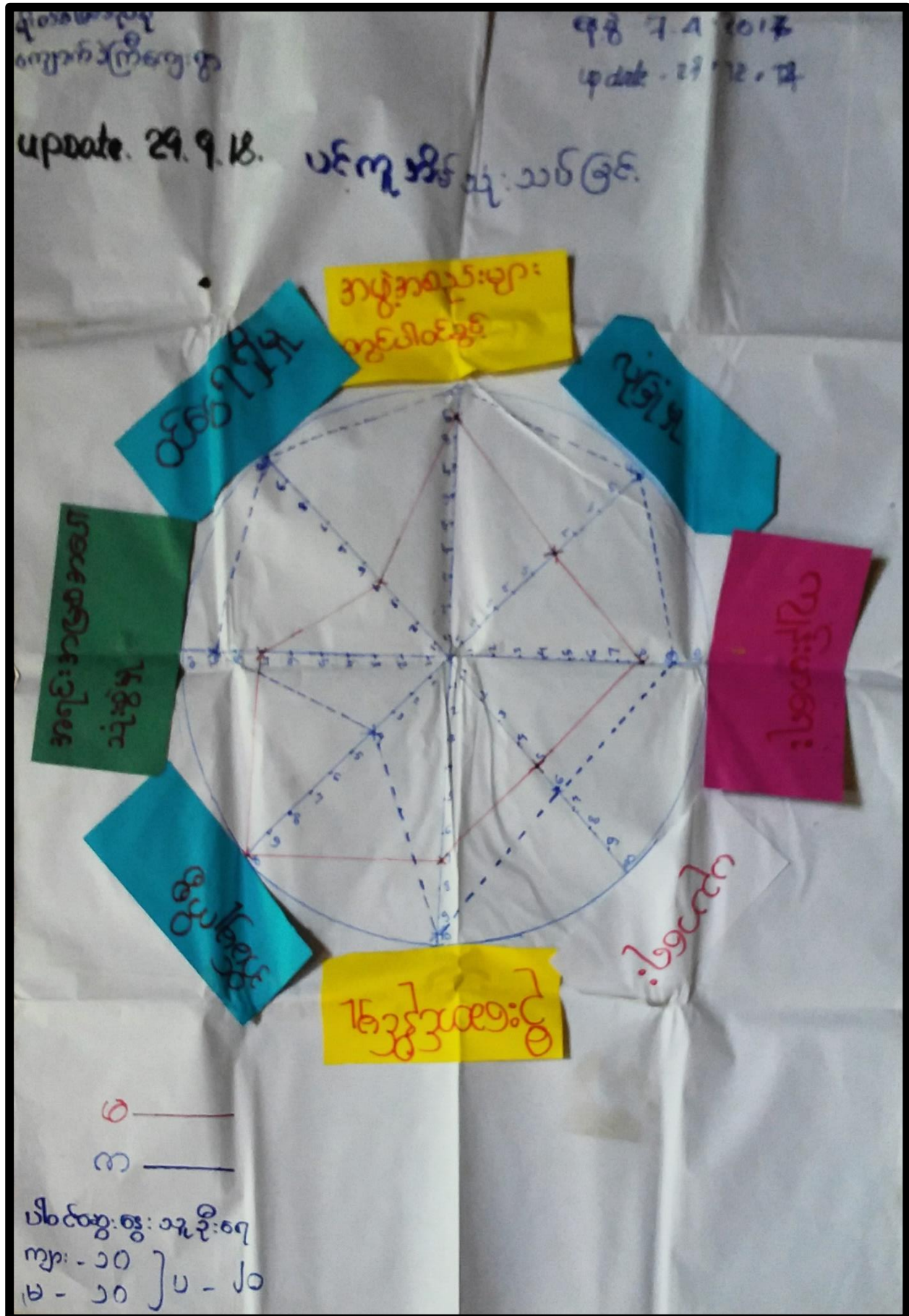

ပင်လူ ခါးစိမ်း သုံးသပ်ခြင်း

ဆွေးနွေးခြင်း နှင့် ဆန်းစစ်ခြင်း

- အမျိုးသမီး များမှာ အဖွဲ့အစည်း ပါဝင်မှု အားဖြင့် အခြေခံ အသုံးပြုမှု တို့တွင် အားပေးပေးပြီး ဦးဆောင်နိုင်မှု တွင် အမျိုးသား များနှင့် တန်းတူ လုပ်ဆောင်စေခြင်း အားဖြင့် အခြေခံ အသုံးပြုမှု အသုံးပြုမှု တို့တွင် အားပေးပေးခြင်း ပြုပါသည်။
- အမျိုးသမီး များမှာ အဖွဲ့အစည်း တွင် အားပေးပေးခြင်းအားဖြင့် အခြေခံ အသုံးပြုမှု နှင့် အချိန်ကုန် ဂရုစိုက်ခြင်း အားဖြင့် အဖွဲ့အစည်း များတွင် ပါဝင်မှု အားပေးပေးပါသည်။
- မူဝါဒရေး လက်လှမ်း မြီ မှုတွင် အမျိုးသမီး များက အားပေးပေးပြီး ကျန်းမာရေး လက်လှမ်း မြီ မှုတွင် အမျိုးသား များထက် အားပေးပေးပါသည်။
- ကျေးဉာဏ် တွင် အမျိုးသမီး များအား အဖွဲ့အစည်း များတွင် ပါဝင်ခြင်း နှင့် ဦးဆောင်ခြင်း နှင့် နှစ် သုံးပြုစက်ချက်ချိန် ပြု လုပ်ပေးခြင်း ဖြင့် ဖွံ့ဖြိုးရေး လုပ်ငန်း များဆောင် ဂြက်ရာတွင် အမျိုးသမီး များအား လက်တွဲ စေခြင်း ဖြင့် ကူညီနိုင်ပါသည်။



ပိုက်ဆံမရှိသည့်အခါ

အဖွဲ့အစည်းအား နှစ်သုံးစစ်ခြင်း

▷ အင်အားစနစ်၊ ရွေးချယ်ရေး၊ လယ်၊ မွေးမြူရေး၊ စိုက်ပျိုးရေး၊ ရောင်းဝယ်ရေး၊ ဆိုင်လယ် တို့ကို အမျိုးသမီးများက ဆောင်ရွက်ရမည်။

▷ အမျိုးသားတွေက အိမ်ထောင်ရေး ဆောင်ရွက်ရမည်။

▷ လယ်၊ ဆိုင်လယ်၊ ငွေ၊ နှာ၊ ဒီဇီလီ၊ တုတ်တုတ်၊ ဆိုင်လယ်၊ အလုပ်ငါး၊ အစားအသောက် စသည်တို့ကို အမျိုးသားတွေက ဆောင်ရွက်ပြီး အမျိုးသားတွေက အိမ်ထောင်ရေး ဆောင်ရွက်ရမည်။

▷ လယ်၊ မွေးမြူရေး၊ စိုက်ပျိုးရေး၊ အလုပ်ငါး၊ ရွေးချယ်ရေး၊ ဆိုင်လယ် အင်အားစနစ်၊ ရောင်းဝယ်ရေး တို့ကို အမျိုးသားက ဆောင်ရွက်ပြီး အမျိုးသမီးက ဆောင်ရွက်ရမည်။

▷ ဖြစ်ခြင်း၊ အိမ်ထောင်ရေး၊ ဆိုင်လယ်၊ အိမ်ထောင်ရေး၊ အမျိုးသားများက ဆောင်ရွက်ရမည်။

▷ အမျိုးသမီးများက အားလုံး ပြတ်ချက်ချခြင်း၊ အစားအသောက်စနစ် အစားအသောက်ခြင်းတို့ကို အမျိုးသားများက ဆောင်ရွက်ပြီး အဖွဲ့အစည်းအား ပြန်လည် စီစဉ်ရေးဆွဲပေးရမည်။

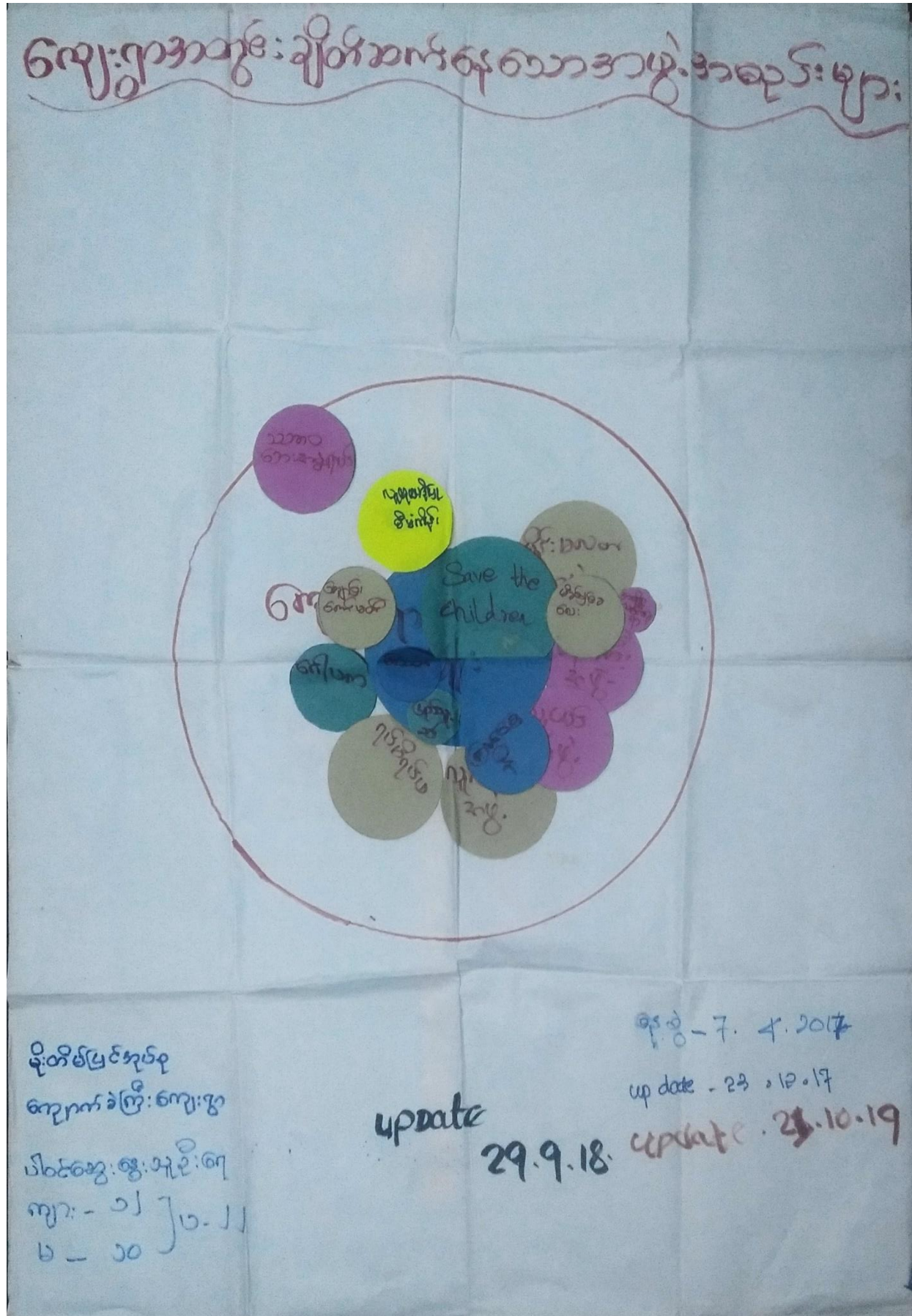

ကျေးရွာအုပ်စုအမည် - မိုးတိမ်ပြင်
 ကျေးရွာအမည် - ကျောက်ခဲကြီး
 ရက်စွဲ - ၃၃. ၁၂. ၁၇ (ဒီဇင်ဘာ)
 အကြောင်းအရာ - နေ့စဉ် အသက်မွေးဝမ်းကြေးဖြင့် ဖွံ့ဖြိုးတိုးတက်ရေး
 * ကျေးရွာတဝန်းမှာ ကျေးရွာ၏ ဖွံ့ဖြိုးရေးအတွက် အား
 အား ဝယ်ဆိုင်သော အဖွဲ့အစည်းနှင့် အဖွဲ့အစည်းတို့
 * ရန်ကင်းရှင်များ၊ လူငယ်အဖွဲ့အစည်းများနှင့် အဖွဲ့အစည်း
 အဖွဲ့အစည်းများသည် ကျေးရွာ ဖွံ့ဖြိုးရေးအတွက် အားပေးဆောင်ရွက်
 * Save the children, အမျိုးသမီးရေးရာ၊ မိဘနှင့်ကလေး
 အဖွဲ့အစည်းများမှာ အမျိုးသမီးများ၏ အရေးတော်ပုံတို့ဆောင်ရွက်
 * ကျေးရွာ လေ့လာရေး၊ ဖြည့်သွင်းမှု၊ မိုးသတိပေးရေး၊
 ကျေးဇူးတော်ပုံနှင့် သဘာဝဘေးအန္တရာယ်အရေးအရာနှင့်
 ကိုက်ညီသည့် ကျေးရွာ၏ လူမှုရေးဆောင်ရွက်မှုကို တွင်
 ကျေးရွာတဝန်းနှင့် ချိတ်ဆက်ပြီး ခွင့်တောင်းသည်။

၇။ကျေးရွာကော်မတီရွေးချယ်ခြင်းနှင့် ကျေးရွာဖွံ့ဖြိုးရေးအစီအစဉ် ဆောင်ရွက်မှုမှတ်တမ်းခါတ်ပုံများ



၈။ ကျေးရွာစီမံကိန်းအထောက်အကူပြုကော်မတီဝင်များစာရင်း

ကျေးရွာ စေတနာ့ဝန်ထမ်း ၊ ကျေးရွာ / အုပ်စု စီ/ ထောက်
ကော်မတီဝင် အချက်အလက်များ

...မိုးတိမ်ပြင်...အုပ်စု

ကျေးရွာ	ကော်မတီအမည်	အမည်	စုန်းနံပါတ်
ကျောက်ခဲကြီး	စေတနာ့ဝန်ထမ်း	ဒေါ်စ၊ ဝဲ. နို့	၀၉.၂၆၈၆၅၆၈၃၂
	စေတနာ့ဝန်ထမ်း	ဦးဂဲလင်းကျော်	၀၉.၄၅၂၁၅၅၃၇၇
	ကျေးရွာ စီ/ထောက်ကော်မတီ	ဒေါ်ခင်ခင်ဝင်း	၀၉.၂၆၀၄၇၁၇၆၈
	ကျေးရွာ စီ/ထောက် ကော်မတီ	ဦးထွေး ဆန်း	၀၉.၈၉၃၅၅၂၇၃၅
	ဝယ်ယူရေးဆပ်ကော်မတီ	ဒေါ်တင်တင်မိုး	
	ဝယ်ယူရေးဆပ်ကော်မတီ	ဦးဝေလင်းမင်း	
	ဝယ်ယူရေးဆပ်ကော်မတီ	ဦးနိုးဝင်း	၀၉.၄၂၂၈၂၈၃၅၅
	လည်ပတ်ပြုပြင် ထိန်းသိမ်းခြင်း ဆပ်ကော်မတီ	ဦးကျော်သူဇော်	၀၉.၄၅၇၈၆၂၄၇၄
	လည်ပတ်ပြုပြင် ထိန်းသိမ်းခြင်း ဆပ်ကော်မတီ	ဦးနိုးဇော်ဇော်	
	လည်ပတ်ပြုပြင် ထိန်းသိမ်းခြင်း ဆပ်ကော်မတီ	ဒေါ်ခင်ခင်မင်းဇော်	၀၉.၄၅၃၀၇၀၈၉၃
	ကျေးရွာဘဏ္ဍာရေး စာရေး	ဦးစောစောစော	၀၉.၂၆၃၄၁၄၀၇၆
	စောင့်ကြည့်ကြီးကြပ်ရေး ဆပ်ကော်မတီ	ဒေါ်ဇူးဝေစော	၀၉.၄၅၇၅၈၆၃၈၄
	စောင့်ကြည့်ကြီးကြပ်ရေး ဆပ်ကော်မတီ	ဒေါ်ခင်ခင်	
	စောင့်ကြည့်ကြီးကြပ်ရေး ဆပ်ကော်မတီ	ဦးစောစော	
	ဝေဖန်အကြံပြုကိုယ်စားလှယ်	ဒေါ်နုနုမင်း	၀၉.၂၆၈၃၈၆၄၆၂
	ဝေဖန်အကြံပြုကိုယ်စားလှယ်	ဦးကျော်ဇော်	

၉။ ကျေးရွာအခြေခံအချက်အလက်များ (ပုံစံ ၈ - ၁) ပထမနှစ် စက်ဝန်း

ပုံစံ - ၈ - ၁ ကျေးရွာအခြေခံအချက်အလက်များ (Form PC 1)

လမ်းညွှန်ချက်၊ ကျေးရွာတစ်ရွာသို့ ပထမဆုံးမိတ်ဆက်ခရီး သွားရောက်သောအခါ လူထုစည်းရုံးရေးမှူးသည် ကျေးရွာခေါင်းဆောင်များအား ကျေးရွာအချက်အလက်များကို မေတ္တာရပ်ခံ၍ တောင်းခံရသည်။ ဤအချက်အလက်များကို စီမံကိန်းမိတ်ဆက်အစည်းဝေးပတ်စီမံတောင်းခံရသည်။ စီမံကိန်းမိတ်ဆက်အစည်းဝေးတွင် လူထုစည်းရုံးရေးမှူးသည် ဤအချက်အလက်များအား စစ်ဆေးပြီး မှန်ကန်အောင်ပြုလုပ်ရမည်။ ပြီးနောက်တွင် လူထုစည်းရုံးရေးမှူးမှ သတင်းအချက်အလက်ထိသို့ Tablets မှ တဆင့် ဖြည့်သွင်းရမည်။

ကျေးရွာခေါင်းဆောင် အမည် ဦးဇွေးအိန်	ကျေးရွာခေါင်းဆောင်၏ ဖုန်းနံပါတ် ၉၉ - ၄၅၇၂၈၇၂၉၉	လူထုစည်းရုံးရေးမှူး၏ အမည် ဒေါ်အိအိသင်း
ပြည်နယ်၊ တိုင်းဒေသကြီး ဧရာဝတီ	မြို့နယ် ဇေယျာ	ကျေးရွာအုပ်စု မိုးတိမ်ပြင်
		ကျေးရွာ ကျောက်ခဲကြီး

က။ လူဦးရေ

လူမျိုးစု	အိမ်ထောင်စုအရေအတွက်	ကိုးကွယ်သည့်ဘာသာ	အိမ်ထောင်စုအရေအတွက်
လူမျိုးစု (၁) - ဗမာ	၇၁	ဘာသာ (၁) - ဗုဒ္ဓ	၇၁
လူမျိုးစု (၂) - ဣန္ဒြေ	၅	ဘာသာ (၂) - ဣန္ဒြေ	၅
လူမျိုးစု (၃) -----		ဘာသာ (၃) -----	
လူမျိုးစုရော အခြား		ဘာသာရော အခြား	
အရေအတွက်			
မသန်စွမ်းသူများ	၄	၄	၄
သက်ကြီးရွယ်အိုများ (၆၅ နှစ် နှင့် အထက်)	၇၀	၇၀	၇၀
စစ်ဘေးရှောင် (သို့မဟုတ်) ရွှေ့ပြောင်းနေထိုင်၊ ပြောင်းရွှေ့			

လူဦးရေ	အမျိုးသား (အရေအတွက်)	အမျိုးသမီး (အရေအတွက်)	အိမ်ခြေအရေအတွက်
လူမျိုးစု (၁) - ဗမာ	၁၂၀	၁၅၅	၂၇၅ ၇၉ အိမ်ခြေ
လူမျိုးစု (၂) - ဣန္ဒြေ	၅	၈	
လူမျိုးစု (၃) -----			
အခြား			
အိမ်ထောင်စဦးစီး			

(ခ) အခြေခံအဆောက်အအုံ အသုံးအဆောင်များ

စာသင်ကျောင်း	အမှတ် ခြံပိ	ကျန်းမာရေး	အမှတ် ခြံပိ	ဘာသာရေး အဆောက်အအုံများ	အမှတ် ခြံပိ
အထက်တန်းကျောင်း	၈	ဆေးရုံ	၈	ဝေတီ	၇
အလယ်တန်းကျောင်း	<input checked="" type="checkbox"/>	ကျန်းမာရေးဌာန	၈	ဘုန်းကြီးကျောင်း	<input checked="" type="checkbox"/>
ပူလတန်းကျောင်း	၂	ကျန်းမာရေးဌာနခွဲ	၂	ဟိန္ဒူဘုရားကျောင်း	၂
မူကြိုကျောင်း	၂	ဆေးပေးခန်း	၂	ရေစိမ့်ယာန်ကျောင်း	၂
အခြား	၂	အခြား	၂	ဗလီ	၂
မှတ်ချက်		မှတ်ချက်		အခြား	၂
				မှတ်ချက်	

(ဂ) ကျွမ်းကျင်သူများမှတ်တမ်း (ကျေးရွာတွင်နေထိုင်သော သို့မဟုတ် တရားရွာမှလာရောက်သောကျွမ်းကျင်သူများ)

(၁) စာသင်ကျောင်း	(၂) ကျန်းမာရေး		(၃) လက်မှုပညာရပ်				
	ရွာတွင်နေထိုင်သူ	အခြားရွာမှလာသူ	ရွာတွင်နေထိုင်သူ	အခြားရွာမှလာသူ			
မူလတန်း/ပထမတန်း	၇	၇	ဆရာဝန်	၇	လက်သမား	✓	၈
အထက်တန်း/ပထမ	၂	၂	လက်ထောက်ကျန်းမာရေးမှူး	၂	ပန်းရံ	✓	၂
အလယ်တန်း/ပထမ	✓	✓	အမျိုးသမီးကျန်းမာရေးဆရာမ	၇	လှုပ်စစ်ကျွမ်းကျင်ပီသမား	၇	၈
မူကြိုဆရာ/မ	၂	၂	သားဖွားဆရာမ	၂	ရေပြိုက်သွယ်သူ	✓	၂
အခြား	၂	၂	ပြည်သူ့ကျန်းမာရေးလုပ်သားမှတ်ချက်	၀	စက်ပြင်ဆရာမှတ်ချက်	၂	၀

(ဃ) ကျေးရွာသို့ ရောက်ရှိနိုင်သည့် လမ်းအခြေအနေ / ကျေးရွာတစ်ရွာသည် ၎င်း၏ ကျေးရွာအုပ်စုနှင့် ထက်သွယ်ထားသော လမ်းအခြေအနေ (အောက်ပါဝရံကိုပိုင်းပါ)

ကျောက်ကြမ်းလမ်း: ကတ္တရာလမ်း: ကွန်ကရစ်လမ်း: မော်တော်ဆိုင်ကယ်လမ်း:
 ကျောက်စင်းလမ်း: မြေသားလမ်း: လူသွားလမ်း: အခြား: _____

(င) ကျေးရွာဖွံ့ဖြိုးမှုစီမံချက်
 (၁) လူထုဗဟိုပြုစီမံကိန်းမစတင်မီ ဤကျေးရွာတွင်ကျေးရွာဖွံ့ဖြိုးမှုစီမံချက်ရှိခဲ့ပါသလား? ရှိပါသည် / မရှိပါ / မသိပါ
 (၂) ရှိခဲ့ပါလျှင် ဤစီမံချက်ကို မည်သည့် ခုနှစ်တွင်ပြင်ဆင်ခဲ့ပါသနည်း? နှစ် ၂၀၁၃ / မသိပါ
 (၃) ဤစီမံချက်ကို မြို့နယ်မှအတည်ပြုခဲ့ပါသလား? ပြုခဲ့ပါသည် / မပြုခဲ့ပါ / မသိပါ

(စ) ဝေးအကွာအဝေး
 (၁) ဤကျေးရွာ၏ဗဟိုမှ ၎င်းကျေးရွာအုပ်စု၏ဗဟိုအထိ ဝေးအကွာမည်မျှကွာဝေးသနည်း? ပိုင် ၂ / မသိပါ
 (၂) ဤကျေးရွာမှ ၎င်းကျေးရွာအုပ်စုဗဟိုအထိ သွားလာရာတွင်ကြာမြင့်သည့်အချိန်၊
 ခြောက်သွေ့ရာသီတွင်ကြာချိန် ၁၀ မိနစ် ထော်လာရီး/မော်တော်ဆိုင်ကယ်/ခြေလျှင်/လား/မော်တော်ဘုတ်/
 အခြား: _____
 မိုးရာသီတွင်ကြာချိန် ၁၀ မိနစ် ထော်လာရီး/မော်တော်ဆိုင်ကယ်/ခြေလျှင်/လား/မော်တော်ဘုတ်/
 အခြား: _____

(ဆ) ပတ်ဝန်းကျင်ဆိုင်ရာ သဘာဝဘေးအန္တရာယ်
 ဤကျေးရွာတွင် ရေကြီးခြင်းကဲ့သို့ သဘာဝဘေးအန္တရာယ်ကျရောက်ဖူးခြင်း ရှိပါသလား။
 ၊ မရှိပါ ရှိပါသည် ရှိလျှင်ဖော်ပြပါ _____

(ဇ) ကျေးရွာတွင် ဖွဲ့စည်းထားသော အဖွဲ့အစည်းများ
 လူထုဗဟိုပြုစီမံကိန်းမတိုင်မီ ဤကျေးရွာတွင် ကျေးရွာဖွံ့ဖြိုးရေးအတွက် အစိုးရ (သို့) ရွာသားများကိုယ်တိုင် (သို့) စီမံကိန်းတစ်ခုခုမှ ဖွဲ့စည်းထားသည့် အဖွဲ့အစည်းများရှိပါသလား။

(၁) ပျံ့နှံ့သော အဖွဲ့အစည်း
 (၂) _____

(ဈ) အထွေထွေအုပ်ချုပ်ရေး ဦးစီးဌာန (GAD) မှ မှတ်တမ်းတင်ထားခြင်း
 ဤကျေးရွာသည် အထွေထွေအုပ်ချုပ်ရေး ဦးစီးဌာန (GAD) မှ မှတ်တမ်းတင်ထားမှု ရှိပါသလား။
 ၊ မရှိပါ ရှိပါသည်

ကျေးရွာခေါင်းဆောင်: ခင်ဇော်စိန် လူထုစည်းရုံးရေးမှူး
 အမည်: ခင်ဇော်စိန် အမည်: စော်စိန်စိန်
 လက်မှတ်: [Signature] လက်မှတ်: [Signature]
 နေ့စွဲ: 6-4-2017 နေ့စွဲ: 6.9.09

ကျေးရွာအခြေခံအချက်အလက်များ (ပုံစံ ၈ - ၁) ဒုတိယနှစ် စက်ဝန်း

ပုံစံ - ၈ - ၁ ကျေးရွာအခြေခံအချက်အလက်များ (Form PC 1)

လမ်းညွှန်ချက်၊ ကျေးရွာတစ်ရွာသို့ ပထမဆုံးမိတ်ဆက်ရေး သွားရောက်သောအခါ လူထုစည်းရုံးရေးမှူးသည် ကျေးရွာ ခေါင်းဆောင်များအား ကျေးရွာအချက်အလက်များကို ဖေဖွာရပ်ခံ၍ တောင်းခံရသည်။ ဤအချက်အလက်များကို စီမံကိန်း မိတ်ဆက်အစည်းဝေးပတ်ိုင်မီတောင်းခံရသည်။ စီမံကိန်းမိတ်ဆက်အစည်းဝေးတွင် လူထုစည်းရုံးရေးမှူးသည် ဤအချက်အလက် များအား စစ်ဆေးပြီး မှန်ကန်အောင်ပြုလုပ်ရမည်။ ပြီးနောက်တွင် လူထုစည်းရုံးရေးမှူးမှ သတင်းအချက်အလက်ထံသို့ Tablets မှ တာဆင့် ဖြည့်သွင်းရမည်။

ကျေးရွာခေါင်းဆောင် အမည် ဦးထွေးစိန်	ကျေးရွာခေါင်းဆောင်၏ ဖုန်းနံပါတ် 09-450858895	လူထုစည်းရုံးရေးမှူး၏ အမည် ဦးကျော်စွာ
ပြည်နယ်/တိုင်းဒေသကြီး ဧရာဝတီ	မြို့နယ် ယုစော	ကျေးရွာအုပ်စု ဒွါးတိမ်ပြင်
		ကျေးရွာ ကျောက်ခဲကြီး

က။ လူဦးရေ

လူမျိုးစု	အိမ်ထောင်စုအရေအတွက်	ကိုးကွယ်သည့်ဘာသာ	အိမ်ထောင်စုအရေအတွက်
လူမျိုးစု (၁) -ဗမာ	၇၅	ဘာသာ (၁) -ဗုဒ္ဓ	၇၅
လူမျိုးစု (၂) -အာရှ	၁	ဘာသာ (၂) -အစ္စလာမ်	၁
လူမျိုးစု (၃) -----		ဘာသာ (၃) -----	
လူမျိုးစုရော အခြား		ဘာသာရော -----	
	အရေအတွက်		
မသန်စွမ်းသူများ သက်ကြီးရွယ်အိုများ (၆၅ နှစ် နှင့် အထက်)	၃	ဗုဒ္ဓ	၃
စစ်ဘေးရှောင် (သို့မဟုတ်) ရွှေ့ပြောင်းနေထိုင်၊ ပြောင်းရွှေ့	၂၉	ဗုဒ္ဓ	၂၉

လူဦးရေ	အမျိုးသား (အရေအတွက်)	အမျိုးသမီး (အရေအတွက်)	အိမ်ခြေအရေအတွက်
လူမျိုးစု (၁) -ဗမာ	၁၅၁	၁၅၀	၇၃
လူမျိုးစု (၂) -အာရှ	၂	၂	
လူမျိုးစု (၃) -----			
အခြား			
အိမ်ထောင်စုဦးစီး	၆၈	၇၀	

(ခ) အခြေခံအဆောက်အအုံ အသုံးအဆောင်များ

တည်ဆောက်ရေး	အမှတ် ခြံစီမံ	ကျန်းမာရေး	အမှတ် ခြံစီမံ	ဘာသာရေး အဆောက်အအုံများ	အမှတ် ခြံစီမံ
အထက်တန်းကျောင်း	၈	ဆေးရုံ	၈	ဓေတီ	၇
အလယ်တန်းကျောင်း	၃	ကျန်းမာရေးဌာန	၈	ဘုန်းကြီးကျောင်း	၂
မူလတန်းကျောင်း	၂	ကျန်းမာရေးဌာနခွဲ	၂	ဟိန္ဒူဘုရားကျောင်း	၂
ပျက်ကျကျောင်း	၂	ဆေးပေးခန်း	၂	ခရစ်ယာန်ကျောင်း	၂
အခြား	၂	အခြား	၂	ဗလီ	၂
				အခြား	၂
မှတ်ချက် မူလကျောင်း		မှတ်ချက်		မှတ်ချက်	

(ဂ) ကျွမ်းကျင်သူများမှတ်တမ်း (ကျေးရွာတွင်နေထိုင်သော သို့မဟုတ် တခြားရွာမှလာရောက်သောကျွမ်းကျင်သူများ)

(၁) စာသင်ကျောင်း		(၂) ကျန်းမာရေး			(၃) လက်မှုပညာရှင်			
	ရွာတွင်နေထိုင်သူ	အခြားရွာမှလာသူ		ရွာတွင်နေထိုင်သူ	အခြားရွာမှလာသူ		ရွာတွင်နေထိုင်သူ	အခြားရွာမှလာသူ
မူလတန်းပြဆရာ/မ	✓	✓	ဆရာဝန်	၈	၇	လက်သမား	✓	၈
အထက်တန်းပြဆရာ/မ	၂	၂	လက်ထောက်ကျန်းမာရေးမှူး	၁	၂	ပန်းရံ	✓	၁
အလယ်တန်းပြဆရာ/မ	၈	၇	အမျိုးသမီးကျန်းမာရေးဆရာမ	၈	၇	လျှပ်စစ်ကျွမ်းကျင်သမား	၇	၈
မူကြိုဆရာ/မ	၂	၂	သားဖွားဆရာမ	✓	၂	ရေပြိုက်သူယ်သူ	၂	၁
အခြား	၂	၂	ပြည်သူ့ကျန်းမာရေးလုပ်သား	၁	၂	စက်ပြင်ဆရာ	✓	၁
မှတ်ချက်			မှတ်ချက်			မှတ်ချက်		

(ဃ) ကျေးရွာသို့ ရောက်ရှိနိုင်သည့် လမ်းအခြေအနေ / ကျေးရွာတစ်ရွာသည် ၎င်း၏ ကျေးရွာအုပ်စုနှင့် ဆက်သွယ်ထားသော လမ်းအခြေအနေ (အောက်ပါတို့ကို ဝိုင်းပါ)

ကျောက်ကြမ်းလမ်း: _____ ကတ္တရာလမ်း: _____ ကွန်ကရစ်လမ်း: _____ မော်တော်ဆိုင်ကယ်လမ်း: _____
 ကျောက်ခင်းလမ်း: _____ မြေသားလမ်း: _____ လူသွားလမ်း: _____ အခြား: _____

(င) ကျေးရွာဖွံ့ဖြိုးမှု စီမံချက်

(၁) လူထုပတ်ဝန်းကျင်ထိခိုက်မှုစီမံခန့်ခွဲမှုဦးစီးဌာနမှ ဤကျေးရွာတွင် ကျေးရွာဖွံ့ဖြိုးမှု စီမံချက်ရှိခဲ့ပါသလား? ဝိုင်းပါ
ရှိပါသည် / မရှိပါ / မသိပါ

(၂) ရှိခဲ့ပါလျှင် ဤစီမံချက်ကို မည်သည့် ခုနှစ်တွင် ပြင်ဆင်ခဲ့ပါသနည်း? နှစ်: ----- / မသိပါ
 (၃) ဤစီမံချက်ကို ခြုံငုံဖော်ပြချက်အတိုင်း ပြုပြင်ခဲ့ပါသလား? ပြုပြင်သည် / မပြုပြင်ပါ / မသိပါ

(စ) ခရီးအကွာအဝေး

(၁) ဤကျေးရွာ၏ ဗဟိုမှ ၎င်းကျေးရွာအုပ်စု၏ ဗဟိုအထိ ခရီးမိုင်မည်မျှ ကွာဝေးသနည်း? မိုင် ----- / မသိပါ
 (၂) ဤကျေးရွာမှ ၎င်းကျေးရွာအုပ်စု၏ ဗဟိုအထိ သွားလာရာတွင် ကြာမြင့်သည့် အချိန်။

ခြောက်သွေ့ရာသီတွင် ကြာချိန် ----- နာရီ ----- ထော်လာဂျီ/မော်တော်ဆိုင်ကယ် / မြေလျှင် / လား / မော်တော်ဘုတ် / အခြား: -----
 မိုးရာသီတွင် ကြာချိန် ----- နာရီ ----- ထော်လာဂျီ/မော်တော်ဆိုင်ကယ် / မြေလျှင် / လား / မော်တော်ဘုတ် / အခြား: -----

(ဆ) ပတ်ဝန်းကျင်ဆိုင်ရာ သဘာဝဘေးအန္တရာယ်

ဤကျေးရွာတွင် ရေကြီးခြင်းကဲ့သို့ သဘာဝဘေးအန္တရာယ် ကျရောက်ဖူးခြင်း ရှိပါသလား။
 မရှိပါ / ရှိပါသည် / ရှိလျှင် ဖော်ပြပါ -----

(ဇ) ကျေးရွာတွင် ဖွဲ့စည်းထားသော အဖွဲ့အစည်းများ

လူထုပတ်ဝန်းကျင်ထိခိုက်မှုစီမံခန့်ခွဲမှုဦးစီးဌာနမှ ဤကျေးရွာတွင် ကျေးရွာဖွံ့ဖြိုးရေးအတွက် အစိုးရ (သို့) ရွာသားများကိုယ်တိုင် (သို့) စီမံကိန်းတစ်ခုခုမှ ဖွဲ့စည်းထားသည့် အဖွဲ့အစည်းများ ရှိပါသလား။

(၁) -----
 (၂) -----

(ဈ) အထွေထွေအုပ်ချုပ်ရေး ဦးစီးဌာန (GAD) မှ မှတ်တမ်းတင်ထားခြင်း

ဤကျေးရွာသည် အထွေထွေအုပ်ချုပ်ရေး ဦးစီးဌာန (GAD) မှ မှတ်တမ်းတင်ထားမှု ရှိပါသလား။
 မရှိပါ / ရှိပါသည်

ကျေးရွာခေါင်းဆောင်
 အမည် ဦးကျော်စွာ
 လက်မှတ်
 နေ့စွဲ ၂၂.၁၂.၁၇

လူထုစည်းရုံးရေးမှူး
 အမည် ဦးကျော်စွာ
 လက်မှတ်
 နေ့စွဲ ၂၂.၁၂.၁၇

ကျေးရွာအခြေခံအချက်အလက်များ (ပုံစံ ၈ - ၁) တတိယနှစ် စက်ဝန်း

ပုံစံ - ၈ - ၁ ကျေးရွာအခြေခံအချက်အလက်များ (Form PC 1)

လက်ညှိုးရွတ် ကျေးရွာတစ်ရွာသို့ ပထမဆုံးပိတ်ဆက်ခေါ် သွားရောက်သောအခါ လူထုစည်းရုံးရေးမှူးသည် ကျေးရွာ ဝေါင်းစောင်များအား ကျေးရွာအချက်အလက်များကို မေတ္တာရပ်ခံ၍ တောင်းခံရသည်။ ဤအချက်အလက်များကို စီမံကိန်း ပိတ်ဆက်အစည်းဝေးပတ်ပိတ်တောင်းခံရသည်။ စီမံကိန်းပိတ်ဆက်အစည်းဝေးတွင် လူထုစည်းရုံးရေးမှူးသည် ဤအချက်အလက် များအား စစ်ဆေးပြီး မှန်ကန်အောင်ပြုလုပ်ရမည်။ ပြီးနောက်တွင် လူထုစည်းရုံးရေးမှူးမှ သတင်းအချက်အလက်ထံသို့ Tablets မှ တဆင့် ဖြည့်သွင်းရမည်။

ကျေးရွာဝေါင်းစောင် အမည် ဦးထွေးဆန်း	ကျေးရွာဝေါင်းစောင်၏ စုနံနံပါတ် ၀၃ . 404488၆1 .	လူထုစည်းရုံးရေးမှူး၏ အမည် ဦးကေဇ်ကျော်ရွာဇော်
မြည်နယ်၊ တိုင်းဒေသကြီး ဧရာဝတီ	မြို့နယ် ဗဟော	ကျေးရွာအုပ်စု မိုးတိမ်ပြင်
		ကျေးရွာ ကျောက်ခဲကြီး

က၊ လူဦးရေ

လူမျိုးစု	အိမ်ထောင်စုအရေအတွက်	ကိုးကွယ်သည့်ဘာသာ	အိမ်ထောင်စုအရေအတွက်
လူမျိုးစု (၁) 77 မြန်မာ	77	ဘာသာ (၁) ဗုဒ္ဓ	77 .
လူမျိုးစု (၂) ဇာတိ		ဘာသာ (၂) အစ္စလာမ်	1 .
လူမျိုးစု (၃) -----		ဘာသာ (၃) -----	
လူမျိုးစုရော -----		ဘာသာရော -----	
အခြား			
	အရေအတွက်		
မသန်စွမ်းသူများ	3 .		
သက်ကြီးရွယ်အိုများ (၆၅ နှစ် နှင့် အထက်)	29 .		

စစ်ဘေးရှောင်			
--------------	--	--	--

	အမျိုးသား (အရေအတွက်)	အမျိုးသမီး (အရေအတွက်)
လူဦးရေ		
လူမျိုးစု (၁) ----- မြာ	150	172
လူမျိုးစု (၂) ----- ဘျဇ	2	2
လူမျိုးစု (၃) -----		
အခြား		
အိမ်ထောင်ဦးစီး	68	10

(ခ) အခြေခံအဆောက်အအုံ အသုံးအဆောင်များ

စာသင်ကျောင်း	အမှတ် ခြံပိ	ကျန်းမာရေး	အမှတ် ခြံပိ	ဘာသာရေး အဆောက် အအုံများ	အမှတ် ခြံပိ
အထက်တန်းကျောင်း	<input type="checkbox"/>	ဆေးရုံ	<input type="checkbox"/>	စေတီ	<input type="checkbox"/>
အလယ်တန်းကျောင်း	<input type="checkbox"/>	ကျန်းမာရေးဌာန	<input checked="" type="checkbox"/>	ဘုန်းကြီးကျောင်း	<input type="checkbox"/>
မူလတန်းကျောင်း	<input checked="" type="checkbox"/>	ကျန်းမာရေးဌာနခွဲ	<input type="checkbox"/>	ဟိန္ဒူဘုရားကျောင်း	<input type="checkbox"/>
ပုဂံကျောင်း	<input type="checkbox"/>	ဆေးပေးခန်း	<input type="checkbox"/>	ခရစ်ယာန်ကျောင်း	<input type="checkbox"/>
အခြား	<input type="checkbox"/>	အခြား	<input type="checkbox"/>	ဝင်္ဂ	<input type="checkbox"/>
				အခြား	<input type="checkbox"/>
မှတ်ချက်		မှတ်ချက်		မှတ်ချက်	

(ဂ) ကျွမ်းကျင်သူများမှတ်တမ်း (ကျေးရွာတွင်နေထိုင်သော သို့မဟုတ် တခြားရွာမှလာရောက်သော ကျွမ်းကျင်သူများ)

(၁) စာသင်ကျောင်း			(၂) ကျန်းမာရေး			(၃) လက်မှုပညာရှင်		
	ရွာတွင်နေထိုင်သူ	အခြားရွာမှလာသူ		ရွာတွင်နေထိုင်သူ	အခြားရွာမှလာသူ		ရွာတွင်နေထိုင်သူ	အခြားရွာမှလာသူ
မူလတန်းပြဆရာ/မ	<input checked="" type="checkbox"/>	<input checked="" type="checkbox"/>	ဆရာဝန်	<input type="checkbox"/>	<input type="checkbox"/>	လက်သမား	<input checked="" type="checkbox"/>	<input type="checkbox"/>
အထက်တန်းပြဆရာ/မ	<input type="checkbox"/>	<input type="checkbox"/>	လက်ထောက်ကျန်းမာရေးမှူး	<input type="checkbox"/>	<input type="checkbox"/>	ပန်းချီ	<input checked="" type="checkbox"/>	<input type="checkbox"/>
အလယ်တန်းပြဆရာ/မ	<input type="checkbox"/>	<input type="checkbox"/>	အမျိုးသမီးကျန်းမာရေးဆရာမ	<input type="checkbox"/>	<input type="checkbox"/>	လှုပ်စစ်ကျွမ်းကျင်ပီးသမား	<input type="checkbox"/>	<input type="checkbox"/>
မူကြံဆရာ/မ	<input type="checkbox"/>	<input type="checkbox"/>	သားဖွားဆရာမ	<input type="checkbox"/>	<input type="checkbox"/>	ရေငိုက်သွယ်သူ	<input type="checkbox"/>	<input type="checkbox"/>
အခြား	<input type="checkbox"/>	<input type="checkbox"/>	ပြည်သူ့ကျန်းမာရေးလုပ်သား	<input type="checkbox"/>	<input type="checkbox"/>	စက်ပြင်ဆရာ	<input type="checkbox"/>	<input type="checkbox"/>
မှတ်ချက်			မှတ်ချက်			မှတ်ချက်		

(ဃ) ကျေးရွာသို့ ရောက်ရှိနိုင်သည့် လမ်းအခြေအနေ / ကျေးရွာတစ်ရွာသည် ၎င်း၏ ကျေးရွာအုပ်စုနှင့် ဆက်သွယ်ထားသော လမ်းအခြေအနေ (အောက်ပါတို့ကို ဝိုင်းပါ)

- ကျောက်ကြမ်းလမ်း ကတ္တရာလမ်း ကွန်ကရစ်လမ်း မော်တော်ဆိုင်ကယ်လမ်း
- ကျောက်ခင်းလမ်း မြေသားလမ်း လှသွားလမ်း အခြား _____

(င) ကျေးရွာဖွံ့ဖြိုးမှုစီမံချက် ပိုင်းပါ

(၁) လူထုတော်ပြုစီမံကိန်းမစတင်မှ ဤကျေးရွာတွင် ကျေးရွာဖွံ့ဖြိုးမှု စီမံချက်ရှိခဲ့ပါသလား? ရှိပါသည်/မရှိပါ/မသိပါ

ကျေးရွာအခြေခံအချက်အလက်များ (ပုံစံ ၈ - ၁) စတုတ္ထနှစ် စက်ဝန်း

ပုံစံ - ၈ - ၁ ကျေးရွာအခြေခံအချက်အလက်များ (Form PC 1)

လယ်ဥယျာန်များ၊ ကျေးရွာထဲသို့ ပစ္စည်းပို့ဆောင်ရေးလမ်းများ၊ ဆေးကုသရေးအဖွဲ့၊ လူထုစည်းရုံးရေးအဖွဲ့သည် ကျေးရွာခေါင်းဆောင်များအား ကျေးရွာအချက်အလက်များကို ပြေလျှော့ပေးရန်အတွက် အခြေခံအချက်အလက်များကို စီမံကိန်းပေးဆောင်ရန်အတွက် အစီအစဉ်များကို စီမံဆောင်ရွက်ရန်အတွက် လူထုစည်းရုံးရေးအဖွဲ့သည် ဤအချက်အလက်များအား စစ်ဆေးပြီး မှန်ကန်အောင်ပြုလုပ်ရမည် ဖြစ်ပေလျှင်လည်း လူထုစည်းရုံးရေးအဖွဲ့မှ သတင်းအချက်အလက်ထံသို့ Tablets မှ တဆင့် ဖြည့်သွင်းရမည်			
ကျေးရွာခေါင်းဆောင် အမည် ဦး ကျော်စွာ	ကျေးရွာခေါင်းဆောင်၏ ဝန်နံပါတ် ၀၉-၈၇၃၅၅၂၇၅၅	လူထုစည်းရုံးရေးအဖွဲ့၏အမည် ဦး မင်းကျော်စွာ	
မြို့နယ်၊ တိုင်းဒေသကြီး ဧရာဝတီ	မြို့နယ် ဇေယျာ	ကျေးရွာအုပ်စု မိုးတိမ်ပြင်	ကျေးရွာ ကျောက်ခဲကြီး

ကား လူဦးရေ

လူမျိုးစု	အိမ်ထောင်စုအရေအတွက်	ကိုးကွယ်သည့်ဘာသာ	အိမ်ထောင်စုအရေအတွက်
လူမျိုးစု (၁) - ဗမာ	၇၃	ဘာသာ(၁) - ဗုဒ္ဓ	၇၃
လူမျိုးစု (၂) - ကရင်	၁	ဘာသာ(၂) - ခရစ်ယာန်	၁
လူမျိုးစု (၃) -		ဘာသာ(၃) -	
လူမျိုးစု(၄) -		ဘာသာ(၄) -	
အခြား			
	အရေအတွက်		
မသန်စွမ်းသူများ	၃		
သက်ကြီးရွယ်အိုများ (၆၅ နှစ် နှင့် အထက်)	၄၁ ဦး		

[Type text] Page 4

(ဂ) ကျွမ်းကျင်သူများမှတ်တမ်း (ကျေးရွာတွင်နေထိုင်သော သို့မဟုတ် တခြားရွာမှလာရောက်သော ကျွမ်းကျင်သူများ)

(၁) စာသင်ကျောင်း			(၂) ကျန်းမာရေး			(၃) လက်မှုပညာရှင်		
	ရွာတွင်နေထိုင်သူ	အခြားရွာမှလာသူ		ရွာတွင်နေထိုင်သူ	အခြားရွာမှလာသူ		ရွာတွင်နေထိုင်သူ	အခြားရွာမှလာသူ
ပုလဲစားပြုဆရာ/မ	<input checked="" type="checkbox"/>	<input checked="" type="checkbox"/>	ဆရာပန်	<input type="checkbox"/>	<input type="checkbox"/>	လက်သမား	<input checked="" type="checkbox"/>	<input type="checkbox"/>
အထက်တန်းပြဆရာ/မ	<input type="checkbox"/>	<input type="checkbox"/>	လက်ထောက်ကျန်းမာရေးပျူ	<input type="checkbox"/>	<input type="checkbox"/>	ပန်းရံ	<input checked="" type="checkbox"/>	<input type="checkbox"/>
အလယ်တန်းပြဆရာ/မ	<input checked="" type="checkbox"/>	<input type="checkbox"/>	အမျိုးသမီးကျန်းမာရေးဆရာမ	<input type="checkbox"/>	<input type="checkbox"/>	လျှပ်စစ်ကျွမ်းကျင်မီးသမား	<input checked="" type="checkbox"/>	<input type="checkbox"/>
ပုဂံပြုဆရာ/မ	<input type="checkbox"/>	<input type="checkbox"/>	သားဖွားဆရာမ	<input checked="" type="checkbox"/>	<input type="checkbox"/>	ရေပိုက်သူယ်သူ	<input checked="" type="checkbox"/>	<input type="checkbox"/>
အခြား	<input type="checkbox"/>	<input type="checkbox"/>	ပြည်သူ့ကျန်းမာရေးလုပ်သား	<input type="checkbox"/>	<input type="checkbox"/>	စက်ပြင်ဆရာ	<input checked="" type="checkbox"/>	<input type="checkbox"/>
မှတ်ချက်			မှတ်ချက်			မှတ်ချက်		

(ဃ) ကျေးရွာသို့ ရောက်ရှိနိုင်သည့်လမ်းအခြေအနေ / ကျေးရွာတစ်ရွာသည် ၎င်း၏ကျေးရွာအုပ်စုနှင့် ဆက်သွယ်ထားသောလမ်းအခြေအနေ (အောက်ပါတို့ကိုပိုင်းပါ)

ကျောက်ကြမ်းလမ်း: ကတ္တရာလမ်း: ကွန်ကရစ်လမ်း: မော်တော်ဆိုင်ကယ်လမ်း:

ကျောက်စင်းလမ်း: ခြေသားလမ်း: လှသွားလမ်း: အခြား _____

(င) ကျေးရွာဖွံ့ဖြိုးမှုစီမံချက်

ပိုင်းပါ

(၁) လူထုပေးပြန်စီမံကိန်းမစတင်မီ ဤကျေးရွာတွင် ကျေးရွာဖွံ့ဖြိုးမှု စီမံချက်ရှိခဲ့ပါသလား? ရှိပါသည်/မရှိပါ/မသိပါ

(၂) ရှိခဲ့ပါလျှင် ဤစီမံချက်ကို မည်သည့် ခုနှစ်တွင်ပြင်ဆင်ခဲ့ပါသနည်း? နှစ် _____ / မသိပါ

(၃) ဤစီမံချက်ကို ခြုံ့နယ်မှအတည်ပြုခဲ့ပါသလား? ပြုခဲ့ပါသည်/မပြုခဲ့ပါ/မသိပါ

[Type text] Page 6

စစ်ဆေးရေးရာ	အမျိုးသား(အရေအတွက်)	အမျိုးသမီး(အရေအတွက်)	စုစုပေါင်းအရေအတွက်
လူဦးရေ			
လူမျိုးစု (၁) - မြန်မာ	142	160	302
လူမျိုးစု (၂) - ကရင်	2	2	4
လူမျိုးစု (၃) -			
အခြား			
စစ်ဆေးထားသည့်ဦးရေ	66	8	74

(ခ) အခြေခံအဆောက်အအုံ အသုံးအဆောင်များ

စာသင်ကျောင်း	အမှတ် ခြံပေါ်	ကျန်းမာရေး	အမှတ် ခပ်ပေါ်	ဘာသာရေးအဆောက် အအုံများ	အမှတ် ခြံပေါ်
အထက်တန်းကျောင်း	<input type="checkbox"/>	ဆေးရုံ	<input type="checkbox"/>	ဓဇတီ	<input type="checkbox"/>
အလယ်တန်းကျောင်း	<input type="checkbox"/>	ကျန်းမာရေးဌာန	<input type="checkbox"/>	ဘုန်းကြီးကျောင်း	<input checked="" type="checkbox"/>
မူလတန်းကျောင်း	<input type="checkbox"/>	ကျန်းမာရေးဌာနခွဲ	<input type="checkbox"/>	ဟိန္ဒူဘုရားကျောင်း	<input type="checkbox"/>
မူကြီးကျောင်း	<input type="checkbox"/>	ဆေးခန်းခန်း	<input type="checkbox"/>	ခရစ်ယာန်ကျောင်း	<input type="checkbox"/>
အခြား	<input type="checkbox"/>	အခြား	<input type="checkbox"/>	ဓလီ	<input type="checkbox"/>
မုတ်ရွက်				အခြား	<input type="checkbox"/>
မုတ်ရွက်		မုတ်ရွက်		မုတ်ရွက်	

[Type text]

(စ) ခရီးအကွာအဝေး

(၁) ဤကျေးရွာ၏ ဝဟိုမှ ရင်းကျေးရွာအုပ်စု၏ ဝဟိုအထိ ခရီးမိုင်မည်မျှ ကွာဝေးသနည်း? မိုင်-----/မသိပါ

(၂) ဤကျေးရွာမှ ရင်းကျေးရွာအုပ်စု၏ ဝဟိုသွားလာရာတွင် ကြာမြင့်သည့် အချိန်။

ခြောက်သွေ့ ရာသီတွင် ကြာချိန် ၀၀:၄၅ မိုးတိမ်လာရှိ/မော်တော်ဆိုင်ကယ်/ခြေလျင်/လား/မော်တော်ဘုတ်/

အခြား -----

မိုးရာသီတွင် ကြာချိန် ၀၀:၄၅ မိုးတိမ်လာရှိ/မော်တော်ဆိုင်ကယ်/ခြေလျင်/လား/မော်တော်ဘုတ်/

အခြား -----

(ဆ) ပတ်ဝန်းကျင်ဆိုင်ရာ သဘာဝဘေးအန္တရာယ်

ဤကျေးရွာတွင် ရေကြီးခြင်းကဲ့သို့ သဘာဝဘေးအန္တရာယ် ကျရောက်ဖူးခြင်း ရှိပါသလား။

□ မရှိပါ ရှိပါသည် ရှိလျှင် ဖော်ပြပါ စတုဂံကျဉ်းပုံဖြင့်

(ဇ) ကျေးရွာတွင် ဖွဲ့စည်းထားသော အဖွဲ့အစည်းများ

လူထုဝဟိုပြုစီမံကိန်းမတိုင်မီ ဤကျေးရွာတွင် ကျေးရွာဖွံ့ဖြိုးရေးအတွက် အစိုးရ(သို့) ရွာသားများကိုယ်တိုင်(သို့) စီမံကိန်းတစ်ခုခုမှ ဖွဲ့စည်းထားသည့် အဖွဲ့အစည်းများ ရှိပါသလား။

(၁) VDMC အဖွဲ့ -----

(၂) -----

(ဈ) အထွေထွေအုပ်ချုပ်ရေး ဦးစီးဌာန (GAD) မှ မှတ်တမ်းတင်ထားခြင်း

ဤကျေးရွာသည် အထွေထွေအုပ်ချုပ်ရေး ဦးစီးဌာန (GAD) မှ မှတ်တမ်းတင်ထားမှု ရှိပါသလား။

□ မရှိပါ ရှိပါသည်

ကျေးရွာခေါင်းဆောင်

အမည် ဦးဘွဲ့အောင်

လက်မှတ်

[Signature]

နေ့စွဲ ၂၇.၉.၂၀၁၉

လူထုဝဟိုဖွဲ့စည်းရေးပူး

အမည် ဦးမင်းဝင်းကျော်

လက်မှတ်

[Signature]

နေ့စွဲ ၂၇.၉.၂၀၁၉

[Type text]

စီမံကိန်းစက်ဝန်း အချိန်ဇယား (စ-၂) ဒုတိယနှစ် စက်ဝန်း

ပုံစံ - စ - ၂ - စီမံကိန်းစက်ဝန်းအချိန်ဇယား (PC 2)

လက်ညှိနှိုင်းရာ သက်ဆိုင်ရာလူထုထည့်ဝင်ရေးများ/လက်ထောက်နည်းလမ်းများ/စီမံကိန်းစက်ဝန်းအဆင့်တစ်ခုစီ၏အချိန်ဇယား၊ ကျေးရွာနှင့် ကျေးရွာအုပ်စုအတွက် ဤစက်ဝန်းအတွက် ထည့်သွင်းရမည့်၊						
စည်းရုံးရေးများ/ဝန်ထမ်း အမည် <u>ဒေါ်ကျော်ကျော်</u>						
နေ့စွဲ <u>၂၀၂၁.၁၂.၁၇</u>						
ပြည်နယ်/တိုင်း/ရေကန် <u>မြို့နယ်</u> <u>လှိုင်တော်</u> <u>ကျေးရွာအုပ်စု</u> <u>မြို့နယ်</u> <u>လှိုင်တော်</u> <u>ကျေးရွာအုပ်စု</u>						
စီမံကိန်းစက်ဝန်းအဆင့်များ						
		စတင်သည့်နေ့	ပြီးဆုံးသည့်နေ့	အမျိုးသားအရေအတွက်	အမျိုးသမီးအရေအတွက်	အိမ်ထောင်စုအရေအတွက်
၁။ ကျေးရွာစီမံကိန်း စိတ်ဆက်အစည်းအဝေး		၂၀၂၁.၁၂.၁၇	၂၀၂၁.၁၂.၁၇	၃၂	၂၆	၅၈
၂။ ကျေးရွာစီမံကိန်း ဦးစီးရုံး စီမံချက်ရေးဆွဲခြင်း		၂၀၂၁.၁၂.၁၇	၂၀၂၁.၁၂.၁၇	၂၆	၀၉	၅၅
၃။ ကျေးရွာအုပ်စု လုပ်ငန်းဆိုင်ရာအဖွဲ့အစည်းများအစည်းအဝေး		၂၀၂၁.၁၂.၁၈	၂၀၂၁.၁၂.၁၈	၃၀	၂၅	၅၅
၄။ မြို့နယ်အဆင့် စီမံကိန်းရေးဆွဲရေး နှင့် အကောင်အထည်ဖော်ရေးအစည်းအဝေး				မရှိ	မရှိ	မရှိ
၅။ မြို့နယ် စီမံကိန်းရေးဆွဲရေး နှင့် အကောင်အထည်ဖော်ရေး အစည်းအဝေး				မရှိ	မရှိ	မရှိ
၆။ စီမံကိန်းလုပ်ငန်းဆိုင်ရာစီမံချက်ရေးဆွဲခြင်း						
၆.၁။ စီမံကိန်းလုပ်ငန်း အကောင်အထည်ဖော်ရေးအစီအစဉ် ရေးဆွဲခြင်း						
၆.၂။ ထပ်ပူးရေးအစီအစဉ် ရေးဆွဲခြင်း						
၆.၃။ ဘဏ္ဍာရေးကုန်ကျမှု လျာထားအစီအစဉ် ရေးဆွဲခြင်း						

စီမံကိန်းစက်ဝန်း အချိန်ဇယား (စ-၂) တတိယနှစ် စက်ဝန်း

ပုံစံ - စ-၂ - စီမံကိန်းစက်ဝန်းအချိန်ဇယား (PC 2)

လင်ဩဇာအုပ်စု	သက်ဆိုင်ရာလူထုစည်းရုံးရေးမှူး/လက်ထောက်နည်းဩဇာမှူးများ		စီမံကိန်းစက်ဝန်းအဆင့်တစ်ခုစီပြင်ဆင်ရေးအဖွဲ့	
ကျေးရွာအုပ်စုအတွက် ဤစီမံကိန်းပြင်ဆင်ရေးအဖွဲ့	စည်းရုံးရေးမှူး/လက်ထောက်နည်းဩဇာမှူးဝန်ထမ်း အဖွဲ့ - ဦးအောင်ကျော်စွာ			
နေ့စွဲ	၁၅.၅.၂၀၁၈		စက်ဝန်းအားအမှတ်ကြိမ်ပါ	<input type="checkbox"/> စက်ဝန်း(၁) <input type="checkbox"/> စက်ဝန်း(၂) <input type="checkbox"/> စက်ဝန်း(၃)
ပြည်နယ်/တိုင်း	ချောင်း	မြို့နယ်	ကျေးရွာအုပ်စု	ရွက်ဝင်း

စီမံကိန်းအဖွဲ့အစည်းအဖွဲ့အဖွဲ့	နေ့စွဲ		အဖွဲ့အစည်းတစ်ခုစီအဖွဲ့အစည်း				
	စတင်သည့်နေ့	ပြီးဆုံးသည့်နေ့	အစီအစဉ်အဖွဲ့	အစီအစဉ်အဖွဲ့	အစီအစဉ်အဖွဲ့	လုပ်ငန်းစဉ်အဖွဲ့	အစီအစဉ်အဖွဲ့
၁။ ကျေးရွာစီမံကိန်း စီမံကိန်းအဖွဲ့အစည်းအဖွဲ့	၂၈.၅.၁၈.	၂၈.၅.၁၈.	၂၈	၁၇	၄၅	၁	၇၁
၂။ ကျေးရွာစီမံကိန်း စီမံကိန်းအဖွဲ့အစည်းအဖွဲ့	၂၇.၅.၁၈.	၂၇.၅.၁၈.	၂၇	၂၄	၅၁	၁	၇၁
၃။ ကျေးရွာအုပ်စု လုပ်ငန်းဆိုင်ရာစီမံကိန်းအဖွဲ့အစည်းအဖွဲ့	၁၆.၁.၁၅	၁၆.၁.၁၅	၁၅	၁၅	၈	၁	
၄။ မြို့နယ်အဖွဲ့အစည်းစီမံကိန်းအဖွဲ့အစည်းအဖွဲ့			၁၅	၁၅	၈	၁	

ယ: လူထုစီမံကိန်း၏ လာမည့် (၄) နှစ်အတွက် အကျိုးမဝင်သော ဦးစားပေး ဖွံ့ဖြိုးတိုးတက်မှု လုပ်ငန်း အစီအစဉ်များအားဖော်ပြပါ။

အဆင့်	ကျေးရွာအတွက် ဦးစားပေး ဖွံ့ဖြိုး တိုးတက်မှု လုပ်ငန်းစဉ်များ	အဆိုပြုသူ (အမျိုးသားများ/ အမျိုးသမီးများ/ အမျိုးသား+ အမျိုးသမီး)	အခန်းကဏ္ဍ
၁			
၂			
၃			
၄			
၅			
၆			
၇			
၈			

ခေါင်းဆောင်၊ ကျေးရွာစီမံကိန်းအထောက်အကူပြုကော်မီတီမှ အတည်ပြုသည်။

အမည် ဦးကျော်ကျော် လက်မှတ် [Signature] ဇ.န.ရ. ၇.၄.၂၀၁၇

ကျေးရွာဖွံ့ဖြိုးရေး ဦးစားပေး အစီအစဉ် (ပုံစံ ၈-၃) ဒုတိယနှစ် စက်ဝန်း

ပုံစံ - ၈ - ၃ ကျေးရွာဖွံ့ဖြိုးရေး ဦးစားပေးအစီအစဉ် (Form PC 3)

လမ်းညွှန်ချက်၊ အဆင့်(၃) ကျေးရွာမှော်မှန်းချက်အစည်းအဝေး ပြီးဆုံးသောအခါ ကျေးရွာပံ့ပိုးမှု အထောက်အကူပြု ကော်မတီသည် လူထုစည်းရုံးရေးမှူးအကူအညီဖြင့် ဤပုံစံကိုပြည့်စုံအောင် ဖြည့်သွင်းရမည်။

လူထုစည်းရုံးရေးမှူး/ဝန်ထမ်း အမည်
 နေ့စွဲ 28.12.17

စက်ဝန်းအား အမှတ်ခြစ်ပါ (✓) စက်ဝန်း(၁)
 စက်ဝန်း(၂) စက်ဝန်း(၃) စက်ဝန်း(၄)

ပြည်နယ်/တိုင်း မြေထဲ ပြနယ် ယူတာ ကျေးရွာအုပ်စု မြီးတိမ်ပြင် ကျေးရွာ ကျောက်ခဲကြီး

က။ အခက်အခဲအတားအဆီးများအားဆေးဝေးခြင်း - ယခုလက်ရှိအခြေအနေတွင် ဤကျေးရွာဖွံ့ဖြိုးတိုးတက်ရေးအတွက် အဓိက အခက်အခဲအတားအဆီးများသည် မည်သည်များဖြစ်ပါသနည်း။ (အမျိုးသား/သမီး အနည်းဆုံးအခက်အခဲ ၅ ခုစီဖော်ပြပါ)

အမျိုးသား အဖွဲ့မှ တင်ပြသောအခက်အခဲအတားအဆီးများ	အမျိုးသမီး အဖွဲ့မှတင်ပြသောအခက်အခဲအတားအဆီးများ
၁ လောက်ရေတွင်း၊ သွားလမ်းပန်းမကောင်းခြင်း	၁ ကျေးရွာပတ်ဝန်းကျင်ညစ်ညမ်းခြင်း
၂ ပညာရေးကျေးဇူးမရှိခြင်း၊ မကောင်းခြင်း	၂ လောက်ရေတွင်း၊ သွားလမ်းပန်းမကောင်းခြင်း
၃ ကျေးရွာပတ်ဝန်းကျင်ညစ်ညမ်းခြင်း	၃ ကျေးရွာပတ်ဝန်းကျင်ညစ်ညမ်းခြင်း
၄ ကမ်းခြေ ဆေးလက်၊ မကောင်းခြင်း	၄ ကျေးပက်ကားလမ်းမကောင်းခြင်း
၅ ကျေးပက်ကားလမ်းမကောင်းခြင်း	၅ ပညာရေး ကျေးဇူးမရှိခြင်း
၆ ပညာရေး ကျေးဇူးမရှိခြင်း	၆ ကမ်းခြေ ဆေးလက်၊ မကောင်းခြင်း

ခ။ မှော်မှန်းခြင်း - နောင်လာမည့် (၅) နှစ် အတွင်း ကျေးရွာဖွံ့ဖြိုးရေး မှော်မှန်းလျာထားချက်များအား တင်ပြပါ။

အမျိုးသားအဖွဲ့မှ တင်ပြသောမှော်မှန်းချက်များ	အမျိုးသမီးအဖွဲ့မှ တင်ပြသောမှော်မှန်းချက်များ
၁ လောက်ရေတွင်း၊ သွားလမ်းပန်းမကောင်းခြင်း	၁ လောက်ရေတွင်း၊ သွားလမ်းပန်းမကောင်းခြင်း
၂ ပညာရေးကျေးဇူးမရှိခြင်း၊ မကောင်းခြင်း	၂ ကျေးရွာပတ်ဝန်းကျင်ညစ်ညမ်းခြင်း
၃ ပညာရေး ကျေးဇူးမရှိခြင်း	၃ ပညာရေး ကျေးဇူးမရှိခြင်း
၄ ကမ်းခြေ ဆေးလက်၊ မကောင်းခြင်း	၄ ကျေးပက်ကားလမ်းမကောင်းခြင်း
၅ ကျေးပက်ကားလမ်းမကောင်းခြင်း	၅ ပညာရေး ကျေးဇူးမရှိခြင်း
၆ ပညာရေး ကျေးဇူးမရှိခြင်း	၆ ကမ်းခြေ ဆေးလက်၊ မကောင်းခြင်း

ဂ။ လူထုပံ့ပိုးမှု၏ လာမည့် (၄) နှစ်အတွက် အကျိုးဝင်သော ဦးစားပေး ဖွံ့ဖြိုးတိုးတက်မှု လုပ်ငန်း အစီအစဉ်များအားဖော်ပြပါ။

အဆင့်	ကျေးရွာအတွက် ဦးစားပေး ဖွံ့ဖြိုးတိုးတက်မှု လုပ်ငန်းစဉ်များ	အဆိုပြုသူ (အမျိုးသား/အမျိုးသမီး/အမျိုးသား+အမျိုးသမီး)	ခန့်မှန်းကုန်ကျစရိတ်	အကျိုးခံစားခွင့်ရှိသူ ခန့်မှန်းခြေ အရေအတွက်
၁	လောက်ရေတွင်း၊ သွားလမ်းပန်းမကောင်းခြင်း	၈ + ၅		၃၂၅
၂	ကျေးရွာပတ်ဝန်းကျင်ညစ်ညမ်းခြင်း	၄		၄
၃	ကျေးရွာပတ်ဝန်းကျင်ညစ်ညမ်းခြင်း	၄		၄
၄	ကျေးပက်ကားလမ်းမကောင်းခြင်း	၄		၄
၅				၄
၆				

ဃ၊ လူထုစီမံကိန်း၏ လာမည့် (၄)နှစ်အတွက် အကျိုးမဝင်သော ဦးစားပေး ဖွံ့ဖြိုးတိုးတက်မှု လုပ်ငန်း အစီအစဉ်များအား ဖော်ပြပါ။

အဆင့်	ကျေးရွာအတွက် ဦးစားပေး ဖွံ့ဖြိုးတိုးတက်မှု လုပ်ငန်းစဉ်များ	အဆိုပြုသူ (အမျိုးသားများ/ အမျိုးသမီးများ/ အမျိုးသား + အမျိုးသမီး)	အခန်းကဏ္ဍ
၁	ကျွန်းမအေးအကျ/မ	က	ကျွန်းမအေး ယုဘအေး
၂	ယုဘအေးအကျ/မ	မ	
၃			
၄			
၅			
၆			
၇			
၈			

ခေါင်းဆောင်၊ ကျေးရွာစီမံကိန်းအထောက်အကူပြုကော်မတီမှ အတည်ပြုသည်။

အမည် ဦးအောင်ကျော် လက်မှတ် [Signature] နေ့ရက် 23.12.17

ကျေးရွာဖွံ့ဖြိုးရေး ဦးစားပေး အစီအစဉ် (ပုံစံ ၈-၃) တတိယနှစ် စက်ဝန်း

ပုံစံ - ၈-၃ ကျေးရွာဖွံ့ဖြိုးရေး ဦးစားပေးအစီအစဉ် (Form PC 3)

လယ်ဥယျာဉ်၊ အစာထုပ်(၃)ကျေးရွာမှိုက်မှု၊ ရက်အစည်းအဝေးပြု၊ ဆုံးသောအခါ ကျေးရွာစီမံကိန်း အထောက်အကူပြု မကော်မတီသည် လူထုစည်းရုံးရေးမှူးအကူအညီဖြင့် ဤပုံစံကိုပြည့်စုံအောင် ဖြည့်သွင်းရမည်။	
လူထုစည်းရုံးရေးမှူး/ဝန်ထမ်း အမည် <u>ဦးကျော်စောဦး</u>	
နေ့စွဲ <u>23.9.2018.</u>	စက်ဝန်းအား အမှတ်ဖြစ်ပါ (✓) <input type="checkbox"/> စက်ဝန်း(၈) <input type="checkbox"/> စက်ဝန်း(၂)၊ စက်ဝန်း(၃)၊ စက်ဝန်း(၄)
ပြည်နယ်/တိုင်း <u>ဧရာဝတီ</u>	မြို့နယ် <u>ပုသိမ်</u>
ကျေးရွာအုပ်စု <u>ကျောက်ခဲကြီး</u>	ကျေးရွာ <u>ကျောက်ခဲကြီး</u>

က၊ အခက်အခဲအတားအဆီးများအားလုံးဖြေရှင်း - ယခုလက်ရှိအခြေအနေတွင် ဤကျေးရွာဖွံ့ဖြိုးတိုးတက်ရေးအတွက် အဓိကအခက်အခဲအတားအဆီးများသည် မည်သည့်အရာဖြစ်ပါသနည်း။ (အမျိုးသား/သမီး အနည်းဆုံးအခက်အခဲ ၅ ခုစီဖော်ပြပါ)

အုပ်စုဖွဲ့စည်းရေးမှူးများမှ တင်ပြသောအခက်အခဲအတားအဆီးများ	
တောတူးဖျက်ခြင်း၊ စွဲနား၊ ရာဇဝတ်တား၊ မြေကောင်း၊ တောကြောင့် ဖျားစွမ်း၊ ရေအခက်၊ ခပ်ရာတွင် စကပ်ပါစေရန်။	<input type="checkbox"/> ကျား၊ ဝမ <input type="checkbox"/> ကျား+ မ
တောတူးဖျက်ခြင်း၊ မြေကောင်း၊ တောကြောင့် ဖျားစွမ်း ရာဇဝတ် တွင် စကပ်ပါစေရန်။	<input type="checkbox"/> ကျား၊ ဝမ <input type="checkbox"/> ကျား+ မ
ရွာတွင်းလမ်း၊ မြေကောင်း၊ တောကြောင့် ဖျားစွမ်း၊ ရာဇဝတ် တွင် စကပ်ပါစေရန်။	<input type="checkbox"/> ကျား၊ ဝမ <input type="checkbox"/> ကျား+ မ
	<input type="checkbox"/> ကျား၊ ဝမ <input type="checkbox"/> ကျား+ မ
	<input type="checkbox"/> ကျား၊ ဝမ <input type="checkbox"/> ကျား+ မ

ခ၊ မျှော်မှန်းခြင်း- နောင်လာမည့် (၅) နှစ် အတွင်း ကျေးရွာဖွံ့ဖြိုးရေး မျှော်မှန်းလျာထားရက်များအား တင်ပြပါ။

အုပ်စုဖွဲ့စည်းရေးမှူးများမှ တင်ပြသောအခက်အခဲအတားအဆီးများ	
ဝမ်းကွဲ၊ ကောင်း၊ မိကျား၊ နားရမ်း၊ တောတူးဖျက်ခြင်း၊ ရာဇဝတ် တွင် စကပ်ပါစေရန်။	<input type="checkbox"/> ကျား၊ ဝမ <input type="checkbox"/> ကျား+ မ
တောတူးဖျက်ခြင်း၊ မြေကောင်း၊ ရာဇဝတ် တွင် စကပ်ပါစေရန်။	<input type="checkbox"/> ကျား၊ ဝမ <input type="checkbox"/> ကျား+ မ
ဝမ်းကွဲ၊ ကောင်း၊ မြေကောင်း၊ ရာဇဝတ် တွင် စကပ်ပါစေရန်။	<input type="checkbox"/> ကျား၊ ဝမ <input type="checkbox"/> ကျား+ မ
	<input type="checkbox"/> ကျား၊ ဝမ <input type="checkbox"/> ကျား+ မ

□ ကျား □မ □ ကျား+ မ

၀၁ လူထုစီမံကိန်း၏ လာမည့် (၄) နှစ်အတွက် အကျုံးမဝင်သော ဦးစားပေး ဖွံ့ဖြိုးတိုးတက်မှု လုပ်ငန်း အစီအစဉ်များအားဖော်ပြပါ။

အဆင့်	ကျေးရွာအတွက် ဦးစားပေး ဖွံ့ဖြိုးတိုးတက်မှု လုပ်ငန်းစဉ်များ	အဆိုပြုသူ (အမျိုးသားများ/ အမျိုးသမီးများ/ အမျိုးသား + အမျိုးသမီး)	အခန်းကဏ္ဍ	ဦးစားပေး အဆင့် သတ်မှတ်ချက်	ခန့်မှန်း ကုန်ကျစရိတ်	အကျုံးမဝင်သော နိ.ပု.နိ.ဖြေအရေအတွက်		
						ကျား	မ	ပေါင်း
၀	တံတား ဖြစ်ထူခြင်း	၀၁ + ၁၀	ကပ်ကပ်			152	74	326
၂	ဆေးကုတိုင်း အားလုံး ဖြစ်ထူခြင်း	၀၁ + ၁၀	အကျုံးမဝင်			152	74	326
၃	ရွာတွင် ကပ် ဖြစ်ထူခြင်း	၀၁ + ၁၀				152	74	326
၄								
၅								

၀၂ လူထုစီမံကိန်း၏ လာမည့် (၄) နှစ်အတွက် အကျုံးမဝင်သော ဦးစားပေး ဖွံ့ဖြိုးတိုးတက်မှု လုပ်ငန်း အစီအစဉ်များအားဖော်ပြပါ။

အဆင့်	ကျေးရွာအတွက် ဦးစားပေး ဖွံ့ဖြိုးတိုးတက်မှု လုပ်ငန်းစဉ်များ	အဆိုပြုသူ (အမျိုးသားများ/ အမျိုးသမီးများ/ အမျိုးသား + အမျိုးသမီး)	အခန်းကဏ္ဍ
၁			
၂			
၃			
၄			
၅			

ခေါင်းဆောင်၊ ကျေးရွာစီမံကိန်းအထောက်အကူပြုကော်မတီမှအတည်ပြုသည်။

အမည် ဦးလွင်စန်း လက်မှတ် [Signature] ခန့်မှန်း ၂၀၁၈.၀၉.၂၉

ကျေးရွာဖွံ့ဖြိုးရေး ဦးစားပေး အစီအစဉ် (ပုံစံ ၈-၃) စတုတ္ထနှစ် စက်ဝန်း

ပုံစံ - ၈-၃ ကျေးရွာဖွံ့ဖြိုးရေး ဦးစားပေးအစီအစဉ် (Form PC 3)

လမ်းညွှန်ချက်၊ အဆင့်(၃)ကျေးရွာမှော်မှန်းချက်အစည်းအဝေးပြီးဆုံးသောအခါ ကျေးရွာစီမံကိန်း အထောက်အကူပြု ကော်မတီသည် လူထုစည်းရုံးရေးမှူးအကူအညီဖြင့် ဤပုံစံကိုပြည့်စုံအောင် ဖြည့်သွင်းရမည်။

လူထုစည်းရုံးရေးမှူး/ဝန်ထမ်း အမည် - ဦးမင်းကျော်စွာ

နေ့စွဲ 22.10.2014

စက်ဝန်းအား အမှတ်ခြစ်ပါ (✓) စက်ဝန်း(၁)
 စက်ဝန်း(၂) စက်ဝန်း(၃) စက်ဝန်း(၄)

မြည်နယ်/တိုင်း ဧရာဝတီ	မြို့နယ် ယုတ်စာ	ကျေးရွာအုပ်စု နွားတိမ်ပြင်	ကျေးရွာ ကျောက်ခဲကြီး
--------------------------	--------------------	-------------------------------	-------------------------

က။ အခက်အခဲအတားအဆီးများအားဆွေးနွေးခြင်း - ယခုလက်ရှိအခြေအနေတွင်ဤကျေးရွာဖွံ့ဖြိုးတိုးတက်ရေးအတွက် အဓိကအခက်အခဲအတားအဆီးများသည် မည်သည်များဖြစ်ပါသနည်း။ (အမျိုးသား/သမီး အနည်းဆုံးအခက်အခဲ ၅ ခုစီဖော်ပြပါ)

အုပ်စုဖွဲ့ဆွေးနွေးမှုမှ တင်ပြသောအခက်အခဲအတားအဆီးများ	
ချောင်း၊ ကျွန်းတန်း၊ မကောင်းသောကြောင့် သောက်ရ ဘူး၊ သနားလာရာ နှင့်၊ ကျွန်ုပ်တို့အသုံးပြုရာတွင် အခက်ခဲခြင်း။	<input type="checkbox"/> ကျား ၀မ <input type="checkbox"/> ကျား+ မ
သက်ကြီး၊ ဂွယ်အိုများ နှင့် ကလေးများ သောက်ရ ဘူးများတွင် လတ်၊ မကောင်းသောကြောင့် အခက်ခဲခြင်း။	<input type="checkbox"/> ကျား ၀မ <input type="checkbox"/> ကျား+ မ
မြို့ရွာအတွင်း လမ်းများ ပျက်စီးသဖြင့် ကလေးများ ကျောင်းသွားရာ နှင့် သက်ကြီး၊ ဂွယ်အိုများ သနားလာရာ အခက်ခဲခြင်း။	<input type="checkbox"/> ကျား ၀မ <input type="checkbox"/> ကျား+ မ
	<input type="checkbox"/> ကျား ၀မ <input type="checkbox"/> ကျား+ မ
	<input type="checkbox"/> ကျား ၀မ <input type="checkbox"/> ကျား+ မ

ခ။ မှော်မှန်းခြင်း- နောင်လာမည့် (၅) နှစ် အတွင်း ကျေးရွာဖွံ့ဖြိုးရေး မှော်မှန်းလျာထားချက်များအား တင်ပြပါ။

အုပ်စုဖွဲ့ဆွေးနွေးမှုမှ တင်ပြသောအခက်အခဲအတားအဆီးများ	
ချောင်း၊ ကျွန်းတန်း၊ မကောင်းသောကြောင့် သောက်ရ ဘူး၊ သနားလာရာ နှင့်၊ ကျွန်ုပ်တို့အသုံးပြုရာတွင် အခက်ခဲခြင်း။	<input type="checkbox"/> ကျား ၀မ <input type="checkbox"/> ကျား+ မ
ကလေးများ၊ သက်ကြီး၊ ဂွယ်အိုများ သောက်ရ ဘူးများတွင် လတ်၊ မကောင်းသောကြောင့် အခက်ခဲခြင်း။	<input type="checkbox"/> ကျား ၀မ <input type="checkbox"/> ကျား+ မ
ကလေးများ၊ သက်ကြီး၊ ဂွယ်အိုများ သောက်ရ ဘူးများတွင် လတ်၊ မကောင်းသောကြောင့် အခက်ခဲခြင်း။	<input type="checkbox"/> ကျား ၀မ <input type="checkbox"/> ကျား+ မ
	<input type="checkbox"/> ကျား ၀မ <input type="checkbox"/> ကျား+ မ

[Type text]

Page 10

□ ကျား □ မ □ ကျား+ မ

က။ လူထုစီမံကိန်း၏ လာမည့် (၄) နှစ်အတွက် အကျိုးဝင်သော ဦးစားပေး ဖွံ့ဖြိုးတိုးတက်မှု လုပ်ငန်း အစီအစဉ်များအားဖော်ပြပါ။

အဆင့်	ကျေးရွာအတွက် ဦးစားပေး ဖွံ့ဖြိုးတိုးတက်မှု လုပ်ငန်းစဉ်များ	အဆိုပြုသူ (အမျိုးသားများ/ အမျိုးသမီးများ/ အမျိုးသား+ အမျိုးသမီး)	အခန်းကဏ္ဍ	ဦးစားပေး အဆင့် သတ်မှတ်ချက်	ခန့်မှန်း ကုန်ကျစရိတ်	အကျိုးခံစားခွင့်ရှိသူ ခန့်မှန်းခြေအရေအတွက်		
						ကျား	မ	ပေါင်း
၁	ရွာတွင်း ကျောက်ကျောက်အား အသုံးပြု အခြေခံအဆောက်အအုံ	အမျိုးသား + အမျိုးသမီး		1	12,000,000	144	162	306
၂	ရွာတွင်း သနားကုန်ကျစရိတ် စောင့်ရှောက်ရေးအဖွဲ့အစည်း	အမျိုးသမီး		2	20,000,000	144	162	306
၃	ရွာတွင်း ကျောက်စောင့်ရှောက်ရေးအဖွဲ့အစည်း	အမျိုးသား + အမျိုးသမီး		3	20,000,000	144	162	306
၄								
၅								

ဃ။ လူထုစီမံကိန်း၏ လာမည့် (၄) နှစ်အတွက် အကျိုးမဝင်သော ဦးစားပေး ဖွံ့ဖြိုးတိုးတက်မှု လုပ်ငန်း အစီအစဉ်များအားဖော်ပြပါ။

အဆင့်	ကျေးရွာအတွက် ဦးစားပေး ဖွံ့ဖြိုးတိုးတက်မှု လုပ်ငန်းစဉ်များ	အဆိုပြုသူ (အမျိုးသားများ/ အမျိုးသမီးများ/ အမျိုးသား+ အမျိုးသမီး)	အခန်းကဏ္ဍ
၁	နွားကျွေးမွေးရေး	အမျိုးသား	
၂	ကျွေးမွေးရေး	အမျိုးသမီး	
၃			
၄			
၅			

ခေါင်းဆောင်၊ ကျေးရွာစီမံကိန်းအထောက်အကူပြုကော်မတီမှအတည်ပြုသည်။

အမည် မောင်အောင် လက်မှတ် GA နေ့စွဲ 22.10.2019

အမည်: အေအ ဖြတ်တမ်း

ကျေးရွာအမည်	. ကျေးရွာအမည်	နေ့စွဲ	၂၇.၇.၂၀၂၀
ကျေးရွာအမည်	. မြို့တစ်မိုင်	မနက်ပိုင်း	၁၁:၃၀ AM.
အထောက်အကူ	. ၂၇၀ + ၂၄၀	နံနက်ပိုင်း	၂:၃၀ PM

အမည်: အေအ ဖြတ်တမ်း
အမည်: အေအ ဖြတ်တမ်း
အမည်: အေအ ဖြတ်တမ်း

အမည်: အေအ ဖြတ်တမ်း
အမည်: အေအ ဖြတ်တမ်း
အမည်: အေအ ဖြတ်တမ်း

အမည်: အေအ ဖြတ်တမ်း

အမည်: အေအ ဖြတ်တမ်း

အမည်: အေအ ဖြတ်တမ်း

အမည်: အေအ ဖြတ်တမ်း

အမည်: အေအ ဖြတ်တမ်း

အမည်: အေအ ဖြတ်တမ်း

အမည်: အေအ ဖြတ်တမ်း
အမည်: အေအ ဖြတ်တမ်း
အမည်: အေအ ဖြတ်တမ်း

အမည်: အေအ ဖြတ်တမ်း



ကျေးလက်ဒေသ ဖွံ့ဖြိုးတိုးတက်ရေး ဦးစီးဌာန
လူထုဗဟိုပြု စီမံကိန်း
.....ပထမအကြိမ်.....အစည်းအဝေး မှတ်တမ်း

နေ့ရက်/အချိန် || || ၁၁. ၁၀. ၁၉ / ၁၁.၀၀ am ၃.၀၀ pm

ကျေးရွာ || || ကျောက်ခဲကြီး

အုပ်စု || || ဖိုးတိမ်ပြင်

အကြောင်းအရာ || || ပထမ အကြိမ်အစည်း ၆၀ မိနစ် ပါခြင်း ..

ပထမ အကြိမ် အစည်း ၁၆၀ မိနစ် အစီအစဉ် ၂၇ ဘယ် ဖြစ်ကျင်းပ ပြုလုပ်ခဲ့ပါသည်။

အစီအစဉ် (၁) အစု - ကျေးရွာအုပ်စုချုပ်စုရုံး များ မှုအဖွဲ့ အဖွဲ့ဝင်များ ပြောကြားခဲ့သည်။

ရွာသူရွာသားများ အစုအဖွဲ့ အစည်း ၁၆၀ မိနစ်လျှင် ပျက်စီးစွာ တက်ကြွစွာ
ပေးပို့ပေးကြား ပေးကြား ပြောကြား ပြောကြား ကျေးရွာအုပ်စု
အဖွဲ့ အဖွဲ့ဝင်များ ပါ ပြောကြား ပြောကြား ခဲ့သည်။

အစီအစဉ် (၂) အစု - အစည်း ၁၆၀ မိနစ်လျှင် ပျက်စီးစွာ တက်ကြွစွာ
ပေးပို့ပေးကြား ပေးကြား ပြောကြား ခဲ့သည်။

အစီအစဉ် (၃) အစု - စီမံကိန်း ဝင်ရောက် (၁၅) ချက် အားလုံးလျှင် ပျက်စီးစွာ တက်ကြွစွာ
ပေးပို့ပေးကြား ပေးကြား ပြောကြား ခဲ့သည်။

အစီအစဉ် (၄) အစု - စီမံကိန်း ဝင်ရောက် အကြောင်းအရာများ အားလုံးလျှင် ပျက်စီးစွာ တက်ကြွစွာ
ပေးပို့ပေးကြား ပေးကြား ပြောကြား ခဲ့သည်။

အစီအစဉ် (၅) အစု - များစွာ အားလုံးလျှင် ပျက်စီးစွာ တက်ကြွစွာ ပေးပို့ပေးကြား ခဲ့သည်။

အစီအစဉ် (၆) အစု - ကျေးရွာအုပ်စုအဖွဲ့ဝင်များ ၂၅ ဦးလျှင် အားလုံးလျှင် ပျက်စီးစွာ တက်ကြွစွာ ပေးပို့ပေးကြား ခဲ့သည်။

အစီအစဉ် (၇) အစု - အစည်း ၁၆၀ မိနစ်လျှင် ပျက်စီးစွာ တက်ကြွစွာ ပေးပို့ပေးကြား ပေးကြား ပြောကြား ခဲ့သည်။

၆၀
ဒေါ်စုချိုဝင်း
ဗဟိုအဖွဲ့ဝင်

 ကျေးလက်ဒေသ ဖွံ့ဖြိုးတိုးတက်ရေး ဦးစီးဌာန
 လူထုပတ်ဝန်းကျင် ဝိပဿနာ
 ဒုတိယအကြိမ် အစည်းအဝေး မှတ်တမ်း

နေ့ရက်/အချိန် : 22.10.19
 ကျေးရွာ : ကျောက်ခဲကြီး
 အုပ်စု : မိုးတိမ်ပြင်

အကြောင်းအရာ : ဒုတိယအကြိမ် အစည်းအဝေး ၆၀ ကျမ်းပဋိပညာ လုပ်ငန်း။
 ဒုတိယအကြိမ် အစည်းအဝေး ၆၀ ကျမ်းပဋိပညာ လုပ်ငန်း (၆) ချက်ဖြင့် ကျမ်းပဋိပညာ လုပ်ခဲ့ပါသည်။

အစီအစဉ် (၁) အကျဉ်းချုပ်ချုပ်ချယ်ရေးနှင့် ပြည်ထောင်စုတစ်ရပ်တည်း ဖွဲ့စည်းပေးရန်၊ တစ်ရပ်တည်း ဖွဲ့စည်းပေးရန်၊ အစည်းအဝေး အစည်းအဝေး ဆုံးရှုံး ချုပ်ချယ် ဖြေရှင်း ခဲ့သည်။

အစီအစဉ် (၂) အကျဉ်းချုပ်ချုပ်ချယ်ရေးနှင့် ပြည်ထောင်စုတစ်ရပ်တည်း ဖွဲ့စည်းပေးရန်၊ တစ်ရပ်တည်း ဖွဲ့စည်းပေးရန်၊ အစည်းအဝေး အစည်းအဝေး ဆုံးရှုံး ချုပ်ချယ် ဖြေရှင်း ခဲ့သည်။

အစီအစဉ် (၃) အကျဉ်းချုပ်ချုပ်ချယ်ရေးနှင့် ပြည်ထောင်စုတစ်ရပ်တည်း ဖွဲ့စည်းပေးရန်၊ တစ်ရပ်တည်း ဖွဲ့စည်းပေးရန်၊ အစည်းအဝေး အစည်းအဝေး ဆုံးရှုံး ချုပ်ချယ် ဖြေရှင်း ခဲ့သည်။

အစီအစဉ် (၄) အကျဉ်းချုပ်ချုပ်ချယ်ရေးနှင့် ပြည်ထောင်စုတစ်ရပ်တည်း ဖွဲ့စည်းပေးရန်၊ တစ်ရပ်တည်း ဖွဲ့စည်းပေးရန်၊ အစည်းအဝေး အစည်းအဝေး ဆုံးရှုံး ချုပ်ချယ် ဖြေရှင်း ခဲ့သည်။

အစီအစဉ် (၅) အကျဉ်းချုပ်ချုပ်ချယ်ရေးနှင့် ပြည်ထောင်စုတစ်ရပ်တည်း ဖွဲ့စည်းပေးရန်၊ တစ်ရပ်တည်း ဖွဲ့စည်းပေးရန်၊ အစည်းအဝေး အစည်းအဝေး ဆုံးရှုံး ချုပ်ချယ် ဖြေရှင်း ခဲ့သည်။

အစီအစဉ် (၆) အကျဉ်းချုပ်ချုပ်ချယ်ရေးနှင့် ပြည်ထောင်စုတစ်ရပ်တည်း ဖွဲ့စည်းပေးရန်၊ တစ်ရပ်တည်း ဖွဲ့စည်းပေးရန်၊ အစည်းအဝေး အစည်းအဝေး ဆုံးရှုံး ချုပ်ချယ် ဖြေရှင်း ခဲ့သည်။

ဇနီး
 ဒေါ်အေးအေးဝင်း
 မှတ်တမ်းရေးသားသူ

၁၄။ ကဏ္ဍအလိုက်ဖွံ့ဖြိုးရေးဦးစားပေးလုပ်ငန်းများ

နောက်ဆက်တွဲ(၄) ခြားနားသောအပိုင်းများအတွက် ဦးစားပေးဖွံ့ဖြိုးရေးလုပ်ငန်းစဉ် အနှစ်ချုပ်

မှရင်းသည်အား VPSC တွင်ထားရှိရပါမည်။အခြားဌာနများနှင့် ညှိနှိုင်းရန်အတွက် မိတ္တူအား TPIC သို့ပို့ရပါမည်။MIS data အနေဖြင့် သွင်းရန် မလိုအပ်ပါ။

	အဆင့်	လုပ်ငန်း	မည်သူဦးစားပေးလဲ	ကျေးရွာမှတာဝန်ခံသူ (ထို) အုပ်စု	ပြင်ပမှမည်သူ ထောက်ပံ့ မလဲ
အခြေခံအထောက်အပံ့	၀	လမ်းမ၊ မြင်ခြင်း	<input checked="" type="checkbox"/> မ	VPSC	
	၂	ရေကွင်း၊ ရေကွင်းလမ်း၊ မြင်ခြင်း	<input checked="" type="checkbox"/> မ	VPSC	
	၃	ရွာကွင်းလမ်း၊ မြင်ခြင်း	<input checked="" type="checkbox"/> မ	VPSC	
	၄		<input type="checkbox"/> ကျား		
	၅		<input type="checkbox"/> ကျား		
အသက်သာပျောက်ရေး/စိတ်ပိုင်းရေး	၀		<input type="checkbox"/> မ		
	၂		<input type="checkbox"/> ကျား		
	၃	ရိုးကျိုး၊ ရေကွင်း၊ မြင်ခြင်း	<input checked="" type="checkbox"/> မ		
	၄		<input type="checkbox"/> ကျား		
	၅		<input type="checkbox"/> ကျား		
ကျန်းမာရေးနှင့် အာဟာရ	၀		<input type="checkbox"/> မ		
	၂		<input type="checkbox"/> ကျား		
	၃		<input type="checkbox"/> မ		
	၄		<input type="checkbox"/> ကျား		
	၅		<input type="checkbox"/> ကျား		
ပညာရေး	၀		<input type="checkbox"/> မ		
	၂		<input type="checkbox"/> ကျား		
	၃		<input type="checkbox"/> မ		

ကဏ္ဍအလိုက် ဦးစားပေးလုပ်ငန်းချုပ်စာရင်း

အိမ်ထောင်စု
၁၀၂၂၂၅၆၆

ကဏ္ဍ	ဦးစားပေးအဆင့်	လုပ်ငန်းအမျိုးအစား	အဆိုပြုသူ (အမှန်ဖြစ်ရန်)			ခုနှစ်	ထောက်ပံ့မည့်အဖွဲ့အစည်း (သို့) ဌာန	မှတ်ချက်
			ကျား	မ	ကျား+မ			
အခြေခံအဆောက်အအုံကဏ္ဍ (လမ်း/တံတား/ရေရရှိရေး/မီးလောင်ရေး)	၁	မင်္ဂလာတန်းရွာကူးတံတား သစ်တံတားတည်ဆောက်ခြင်း			✓			
	၂	မင်္ဂလာတန်းရွာကူးတံတား အခြေခံအဆောက်အအုံ		✓				
	၃	မင်္ဂလာတန်းရွာကူးတံတား အခြေခံအဆောက်အအုံ			✓			
	၄							
	၅							
လူမှုဝန်းကျင်ကဏ္ဍ (ပညာရေး/ ကျန်းမာရေး နှင့် ဆိုင်ခေါင်းအဆောက်အအုံများနှင့် အခြား လိုအပ်ချက်များ)	၁							
	၂							
	၃							
	၄							
	၅							
သက်မွေးဝမ်းကျောင်းကဏ္ဍ (စိုက်ပျိုးရေး/ ဖွံ့ဖြိုးရေး နှင့် ဆိုင်ခေါင်း အဆောက်အအုံများ နှင့် အခြား လိုအပ်ချက်များ)	၁	မိုက်ပျိုးရေး ထပ်တန်း	✓					
	၂	စက်ချယ်ထပ်တန်း		✓				
	၃							
	၄							
	၅							
သဘာဝဘေးဒဏ်ရှောင် လျော့ပါးရေး ကဏ္ဍ	၁							
	၂							
	၃							
	၄							
	၅							
အခြားကဏ္ဍ (ဌာနဆိုင်ရာများသို့ လှူဒါန်း နှင့် အကောင်အထည် ဖော်စောက်လုပ်ငန်းဆောင်ရွက်ခြင်းမရှိ စသော လုပ်ငန်းများ)	၁							
	၂							
	၃							
	၄							
	၅							