

ပြည်ထောင်စုသမ္မတမြန်မာနိုင်ငံတော်အစိုးရ
စိုက်ပျိုးရေး၊ မွေးမြူရေးနှင့် ဆည်မြောင်းဝန်ကြီးဌာန
ကျေးလက်ဒေသဖွံ့ဖြိုးတိုးတက်ရေးဦးစီးဌာန
ငပုတောမြို့နယ်



လူထုပဟိုပြုစီမံကိန်း
National Community Driven Development Project
(NCDDP)



ကျေးရွာဖွံ့ဖြိုးရေးအစီအစဉ်
Village Development Plan (VDP)

ကျောက်ခဲကြီး ကျေးရွာ၊ မိုးတိမ်ပြင် ကျေးရွာအုပ်စု

မာတိကာ

စဉ်	အကြောင်းအရာ	စာမျက်နှာ
၁	မြို့နယ်မြေပုံ	၁
၂	ကျေးရွာအုပ်စုမြေပုံ	၂
၃	ကျေးရွာအုပ်စုတွင်ပါဝင်သောကျေးရွာများစာရင်း	၂
၄	ကျေးရွာသမိုင်းကြောင်းအကျဉ်းချုပ်	၃
၅	လူထုပူးပေါင်းပါဝင်သောဆန်းစစ်ခြင်းနှင့်အကဲဖြတ်ခြင်းလုပ်ငန်းစဉ် PRA/PSA အကျဉ်းချုပ်ဇယား	၄
၆	ကျေးရွာဖွံ့ဖြိုးရေးအစီအစဉ်အတွက်အသုံးပြုခဲ့သော PRA tools များနှင့်တစ်ခုချင်းစီအတွက်သုံးသပ်ချက်များ	၄
၇	ကျေးရွာကော်မတီရွေးချယ်ခြင်းနှင့်ကျေးရွာဖွံ့ဖြိုးရေးအစီအစဉ်ဆောင်ရွက်မှုမှတ်တမ်းခါတ်ပုံများ	၁၆
၈	ကျေးရွာစီမံကိန်းအထောက်အကူပြုကော်မတီဝင်များစာရင်း	၁၇
၉	ကျေးရွာအခြေခံအချက်အလက်များ (ပုံစံစ - ၁)	၁၈
၁၀	စီမံကိန်းစက်ဝန်းအချိန်ဇယား (ပုံစံစ-၂)	၂၄
၁၁	ကျေးရွာဖွံ့ဖြိုးရေးဦးစားပေးအစီအစဉ် (ပုံစံစ-၃)	၂၈
၁၂	ကျေးရွာအုပ်စုစီမံကိန်းလုပ်ငန်းခွဲရွေးချယ်ခြင်း (ပုံစံစ-၄)	၃၄
၁၃	အစည်းအဝေးမှတ်တမ်းများ	၄၀
၁၄	ကဏ္ဍအလိုက်ဖွံ့ဖြိုးရေးဦးစားပေးလုပ်ငန်းများ	၄၂
၁၅	VDP အရည်အသွေးထိန်းချုပ်မှု (Check List for VDP)	၄၃

၁။ ငပုတောမြို့နယ်အခြေပြမြေပုံ

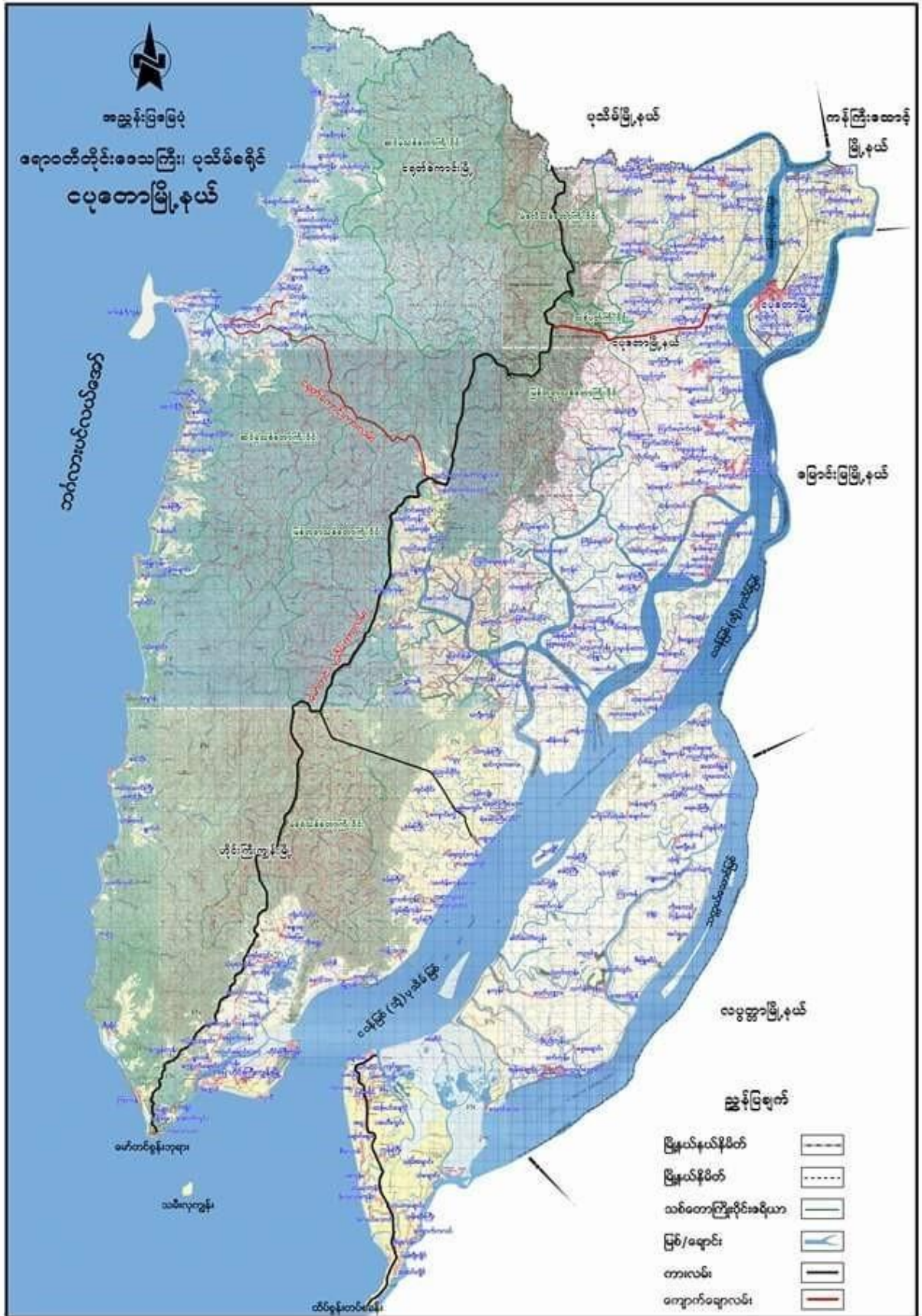

၂။ ကျေးရွာအုပ်စုမြေပုံ

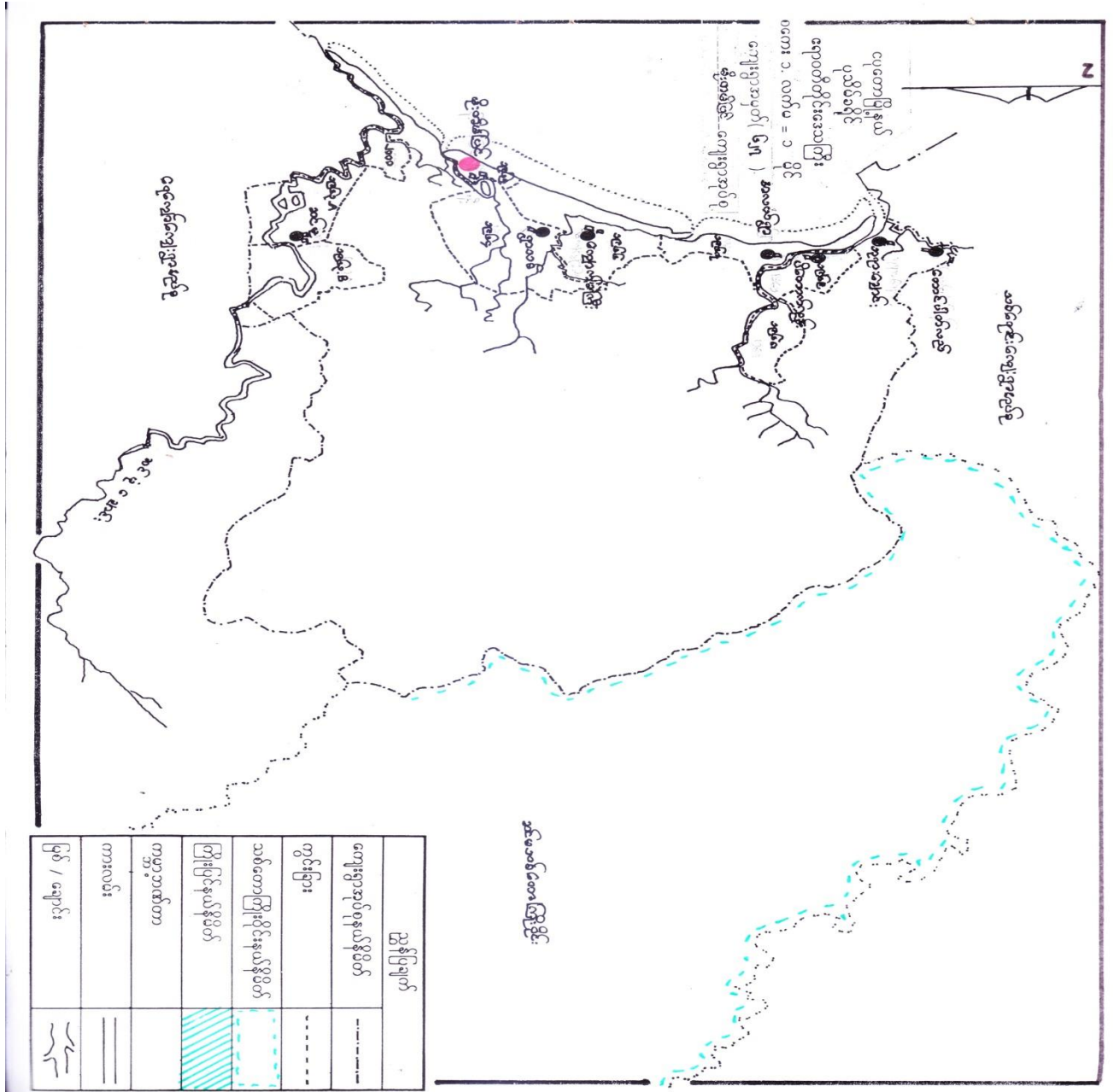

၃။ ကျေးရွာအုပ်စုအတွင်းပါဝင်သောကျေးရွာများစာရင်း

- ၁- တောင်ပတ်လည်ကျေးရွာ
- ၂- ဘုရားချောင်းကျေးရွာ
- ၃- ကျောက်ခဲကြီးကျေးရွာ
- ၄- ဆင်မုံကျေးရွာ
- ၅- မဲဇလီကုန်းကျေးရွာ
- ၆- မိုးတိမ်ပြင်ကျေးရွာ
- ၇- သက္ကယ်ပြင်ကွင်းကျေးရွာ
- ၈- ရွာသစ်ကျေးရွာ
- ၉- အလယ်ရွာ
- ၁၀- ပိတောက်ကုန်းကျေးရွာ

၅။ လူထုပူးပေါင်းပါဝင်သောဆန်းစစ်ခြင်းနှင့်အကဲဖြတ်ခြင်းလုပ်ငန်းစဉ် PRA/PSA အကျဉ်းချုပ်ဇယား

စဉ်	အသုံးပြုခဲ့သော PRA Tools များ	ကျား	မ
၁	ကျေးရွာအရင်းမြစ်ပြပုံ (Social Map)	၁၅	၁၀
၂	ရာသီခွင်ပြပုံကွဲ (Seasonal Gender)	၁၀	၁၀
၃	ဥစ္စာနေကြွယ်ဝမှုဦးစားပေးအဆင့်သတ်မှတ်ခြင်း (Wealth Ranking)	၁၂	၁၀
၄	ကျားမပင်ပန်းအိမ်သုံးသပ်ခြင်း (Cob Web)	၁၀	၁၀
၅	အရင်းအမြစ်အသုံးချမှုဖော်ထုတ်ခြင်းဇယား (Asset Mapping)	၁၂	၁၀
၆	အဖွဲ့အစည်းချိတ်ဆက်မှုပုံ (Veen diagram)	၁၂	၁၀

၆။ ကျေးရွာဖွံ့ဖြိုးရေးအစီအစဉ်အတွက်အသုံးပြုခဲ့သော PRA tools များနှင့်တစ်ခုချင်းစီအတွက်သုံးသပ်ချက်များ



ကျေးဇူးတင်စာမည် - မိုးတိမ်ဖြူ

ကျေးဇူးတင်စာမည် - ကျောက်ခဲကြီး

ရက်စွဲ - ၂၀၂၀.၁၂.၁၇ (ဒုတိယနေ့)

မကွေးစားအဖွဲ့ - လူမှုဝေဖန်ရေးအဖွဲ့အစည်းများ၊ ပြန်လည်ဆွေးနွေးခြင်းနှင့် ဆန်းစစ်ခြင်း။

၁။ လယ်ယာလုပ်ငန်း၊ တောင်ယာလုပ်ငန်း၊ ဖိလပ်စပေလုပ်ငန်း တို့ဖြင့် စာသက်မွေးဝမ်းကြောက်ကြသည်။

၂။ ဗဟိုလှုပ်ရှားမှုများ၊ ပြစ်ကြွေး၊ ဗဟိုဘဏ္ဍာရင်းများ ပြစ်ကြသည်။

၃။ ခန့်မှန်းချက်၊ ပျက်စီးဆုံးရှုံးမှုများ ပြောကြားသည်။

၄။ အစိုးရအဖွဲ့ဝင်များ ပျက်စီးမှုများ တွေ့ရှိခြင်း၊ ဝေဖန်မှု၊ ဖိနှိပ်မှု၊ ဖွဲ့စည်းမှု၊ အကျဉ်းချုပ်ချုပ်ဆိုခြင်း၊ ရန်၊ စာတမ်းများကို ပထမဦးစွာ စစ်ဆေးခြင်း၊ တွေ့ရှိရသည့် အချက်အလက်များကို ဖော်ပြခြင်းဖြစ်သည်။

၅။ စီးပွားရေးအဖွဲ့အစည်းများ၊ အဖွဲ့အစည်းများ၊ အဖွဲ့အစည်းများ စီမံဆောင်ရွက်ခြင်းသည်။

၆။ မိုးလျော်စွန့် ဆက်သွယ်ရေးလမ်းများ၊ စတိုးဆင်းခြင်း၊ ဝန်ထမ်းများ၊ စတိုးဆင်းခြင်း ဖြင့် လုပ်ငန်းများ ဆက်သွယ်ရေးအခက်အခဲ ဖြစ်သည်။

ဘဏ္ဍာရေးအဖွဲ့အစည်းများ - ကျေးဇူးတင်စာ၊ ဆက်လက်လုပ်ငန်းများ၊ ကောင်းမွန်စေရန်အတွက်၊ ပျက်စီးမှု၊ ရှိနေသည့် အချက်အလက်များ။

ရာသီဥတုပြောင်းလဲမှု

ရေခဲ၊ ရေခဲခြင်း၊ နှစ်အား၊ ခရီးပြန်

- ▲ အစိကလုပ်ငန်းမှာ အခြေခံမူလပျိုးသား လုပ်ငန်း ပြစ်သည့် အခြား ဝတ် နေရာလုပ်ငန်း
- ▲ ၃၅ မိနစ်ခြေ (မခြေ) အခြား လုပ်ငန်း
- ထိတွေ့မှု အခြေခံ တစ်အိမ် လတ်လာအထိ ငါးလောက် နှစ်အား
- အားလုပ်ငန်း ၅ နှစ်လောက်
- ▲ လွန်တွေ့မှု စိုးရိမ်စွာ လွန်တွေ့မှုမှာ ပြား
- ▲ မြေပုံ လတ်လုပ်ငန်း ၅ အလ အခြားလုပ်ငန်း များတွေ့လေ့လာခြင်းမှာ
- ▲ ရာသီဥတု ပြောင်းလဲခြင်းမှာ အခြေခံ (မိုးရာသီ)
- ▲ အစိုးရ တရား၊ တရား၊ လ များ တွင် အလတ်တော့ လုပ်ငန်း ပြစ်
- ▲ ဝတ်တွေ့ စလုံးလောက် သော အခြေခံ အခြားလုပ်ငန်း များ ဖြစ်ကြောင်း
- ▲ အထက်တွေ့ ဝတ်လျှော့ခြင်း၊ ပြောင်းလဲခြင်း၊ ပုံနှိပ်၊ ရေးရေး
- လုပ်ငန်းတစ်ခု တွင်
- ▲ ဝတ်တွေ့ နည်းရ ခြင်း မှာ အိမ်မှာ လိုအပ်စွာ အချိန်လျှော့
- ▲ အားလပ်ချိန်တွင် ဝတ်တွေ့ လုပ်ငန်း များ ဖြစ်တို
- အမျိုးသား များ မှ တာဝန် ခံယူ မှာ နှစ်လျှော့ ဝတ် ရာသီဥတု လာအိမ်
- ပြောပြဆွေးနွေး
- ▲ တိုးတက်မှု နှစ်သက်မှု အခြေခံ အခြေခံ ဆွေးနွေး

9.9.2017
Date: 29.12.18

അപ്ഡേറ്റ് ചെയ്യാൻ
പ്രാർത്ഥിക്കുന്നു
29.9.18.

പ്രാർത്ഥിക്കുന്നു
പ്രാർത്ഥിക്കുന്നു
പ്രാർത്ഥിക്കുന്നു

പ്രാർത്ഥിക്കുന്നു
പ്രാർത്ഥിക്കുന്നു
പ്രാർത്ഥിക്കുന്നു

പ്രാർത്ഥിക്കുന്നു
പ്രാർത്ഥിക്കുന്നു
പ്രാർത്ഥിക്കുന്നു

പ്രാർത്ഥിക്കുന്നു
പ്രാർത്ഥിക്കുന്നു
പ്രാർത്ഥിക്കുന്നു

Page 8

ပုံစံအမျိုးမျိုးဖြင့် ရေးသားပါ။

အောက်ဖွဲ့ခြင်း နှင့် ဆုံးစစ်ခြင်း

• နေ့စဉ်အဖွဲ့အစည်း ပါဝင်ဆောင်ရွက်ရန် (၂၂) နှစ်ရှိပြီဖြစ်သည်။

• ဆင်းရဲနွမ်းပါးမှုဒဏ် ဖြစ်ပွားလာပြီး နေ့စဉ် အလုပ်လုပ်ရန် များလှသဖြင့် စားဝတ်လုံခြုံရေးအတွက် ပုံမှန် အဖွဲ့အစည်း ဖွဲ့စည်း လုပ်ဆောင်ခြင်း ဖြစ်သည်။

• ဆင်းရဲနွမ်းပါးမှု များစွာ အားလပ်ရက်များတွင် အစီအစဉ်ရေးဆွဲပြီး အဖွဲ့အစည်း ဖွဲ့စည်း ဆောင်ရွက်ရန် အရေးကြီးသည်။

- နေ့စဉ်အဖွဲ့အစည်း ဖွဲ့စည်းခြင်း လုပ်ငန်းများကို ဖြစ်နိုင်သည့် အထိ လုပ်ဆောင်ရန် အရေးကြီးသည်။ နေ့စဉ်အဖွဲ့အစည်း ဖွဲ့စည်းခြင်းသည် စားဝတ်လုံခြုံရေးအတွက် အရေးကြီးသည်။
- နေ့စဉ်အဖွဲ့အစည်း ဖွဲ့စည်းခြင်းသည် စားဝတ်လုံခြုံရေးအတွက် အရေးကြီးသည်။ နေ့စဉ်အဖွဲ့အစည်း ဖွဲ့စည်းခြင်းသည် စားဝတ်လုံခြုံရေးအတွက် အရေးကြီးသည်။

ရိုးစွဲအားဖြင့်
ကျောက်ကြေးစွဲ

၁၉၉၇.၇.၂၀.၁၇
update - 29.9.18

update. 29.9.18. ပင်ကုန်းအိမ်သုံးသပ်ခြင်း

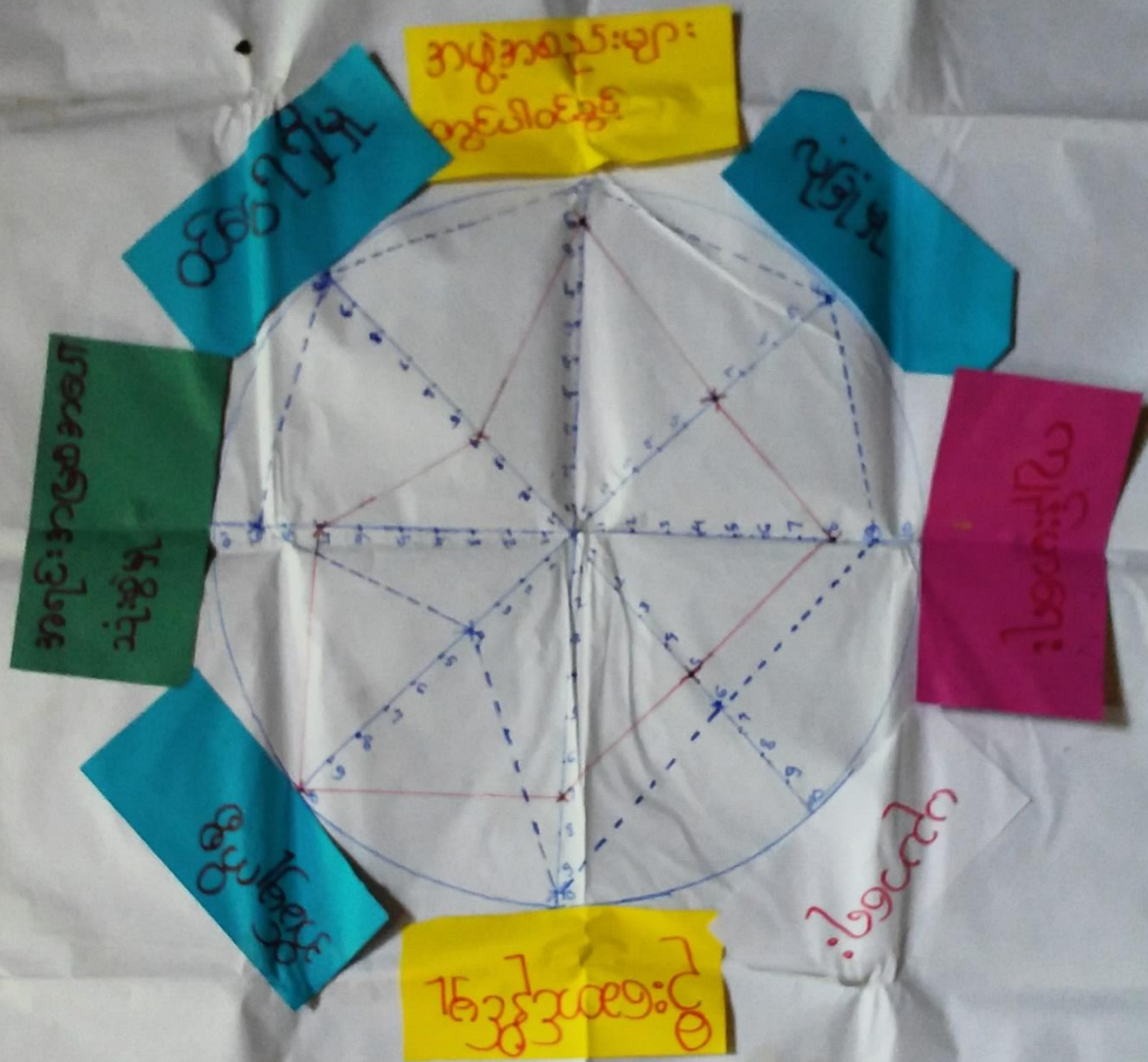

၀ ————
၀ ————

ပင်ကုန်းအိမ်သုံးစွဲ
ကျောက် - ၁၀ } ပ - ၂၀
မြေ - ၁၀ } ပ - ၂၀

အလင်းအဖြစ်တိန်ချုပ်ဗျာပုံစံပြဏာမာ:

အမျိုးသား



လယ်

ခက်

နား

ခိုင်မာ

တော်ယာ

ဒိန်းဒိန်း

တုတ်တုတ်

ကျောက်ငန်း

အမျိုးသမီး



အင်ချာဝေး

ချေးဆိုင်

အမျိုးသား



အမျိုးသမီး



မိုးတိမ်ပြင်အုပ်စု

မိုးတိမ်ပြင်ကျေးရွာ

ရက်စွဲ - 6.4.2017 up date - 23.12.17

ပါဝင်ဆွေးနွေးသူအစည်းအဝေး

လူအရေ - ၁၂၂

မိ - ၁၀၂၂

update 29.9.18.

Handwritten text in red ink at the top of the page, possibly a title or header.



Handwritten notes in blue ink at the bottom left of the page.

update
29.9.18

Handwritten notes in blue ink at the bottom right of the page.

ကျေးဇူးတင်စာပေးပို့ရန် - သို့မဟုတ်

ကျေးဇူးတင်စာပေးပို့ရန် - ကျောက်တံတိုင်း

ရက်စွဲ - ၇၃. ၁၂. ၁၇ (ဒီဇင်ဘာ)

အကြောင်းအရာ - နေ့စဉ် အသုံးပြုပစ္စည်းများဖြင့် ဖွင့်ဆင်ခြင်း

• ကျေးဇူးတင်စာပေးပို့ရန် ဖွင့်ဆင်ခြင်းများ
ကား သက်ဆိုင်သော အဖွဲ့အစည်းများမှ နေ့စဉ် အသုံးပြုပစ္စည်းများ

• ရန်ကင်းစင်စနစ်များ၊ လူငယ်အဖွဲ့အစည်းများနှင့် လူငယ်အဖွဲ့

အသုံးပြုပစ္စည်းများဖြင့် ဖွင့်ဆင်ခြင်းများ

• Save the children, အမျိုးသမီးများအဖွဲ့အစည်းများ

အဖွဲ့အစည်းများမှ အမျိုးသမီးများ၏ အရေးတော်ပုံအစီအစဉ်များ

• ကျေးဇူးတင်စာပေးပို့ရန်၊ ဖွင့်ဆင်ခြင်း၊ မီးသတ်ရေးဆွဲခြင်း

အဖွဲ့အစည်းများမှ ဖွင့်ဆင်ခြင်းများ

• ကျေးဇူးတင်စာပေးပို့ရန် ဖွင့်ဆင်ခြင်းများ

ကျေးဇူးတင်စာပေးပို့ရန် ဖွင့်ဆင်ခြင်းများ

၇။ ကျေးရွာကော်မတီရွေးချယ်ခြင်းနှင့်ကျေးရွာဖွံ့ဖြိုးရေးအစီအစဉ်ဆောင်ရွက်မှုမှတ်တမ်းဓါတ်ပုံများ



၈။ ကျေးရွာစီမံကိန်းအထောက်အကူပြုကော်မတီဝင်များစာရင်း

စဉ်	အမည်	ကျား/မ	ရာထူး
၁	ဦးထွေဆန်း	ကျား	ကျေးရွာစီ/ထောက်ဥက္ကဋ္ဌ
၂	ဒေါ်ချိုချိုဝင်း	မ	ကျေးရွာစီ/ထောက်ဥက္ကဋ္ဌ
၃	ဦးမောင်လုံး	မ	စောင့်ကြည့်ကြီးကြပ်ရေးဆပ်ကော်မတီ
၄	ဒေါ်စန်းစန်းဌေး	ကျား	စောင့်ကြည့်ကြီးကြပ်ရေးဆပ်ကော်မတီ
၅	ဒေါ်ချိုတူး	မ	စောင့်ကြည့်ကြီးကြပ်ရေးဆပ်ကော်မတီ
၆	ဒေါ်တင်တင်မိုး	မ	ဝယ်ယူရေးဆပ်ကော်မတီ
၇	ဦးသက်ပိုင်လင်း	ကျား	ဝယ်ယူရေးဆပ်ကော်မတီ
၈	ဦးစိုးဝင်း	ကျား	ဝယ်ယူရေးဆပ်ကော်မတီ
၉	ဦးခင်မောင်သန်း	ကျား	လည်ပတ်ရေးနှင့်ပြင်/ထိန်းဆပ်ကော်မတီ
၁၀	ဒေါ်ဝင်းအေး	မ	လည်ပတ်ရေးနှင့်ပြင်/ထိန်းဆပ်ကော်မတီ
၁၁	ဦးဝင်းမောင်	ကျား	လည်ပတ်ရေးနှင့်ပြင်/ထိန်းဆပ်ကော်မတီ
၁၂	ဦးအောင်ဆန်းလင်း	ကျား	စေတနာ့ဝန်ထမ်း
၁၃	ဒေါ်လဲ့လဲ့စိုး	မ	စေတနာ့ဝန်ထမ်း
၁၄	ဦးကျင်မေး	ကျား	အကြံပြုတိုင်ကြားဖြေရှင်းရေး
၁၅	ဒေါ်မြင့်လေး	မ	အကြံပြုတိုင်ကြားဖြေရှင်းရေး
၁၆	ဦးအောင်အောင်	ကျား	ကျေးရွာစာရင်းကိုင်

၉။ ကျေးရွာအခြေခံအချက်အလက်များ (ပုံစံ ၀ - ၁) ပထမနှစ်စက်ဝန်း

ပုံစံ - ၀ - ၁ ကျေးရွာအခြေခံအချက်အလက်များ (Form PC 1)

လမ်းညွှန်ချက်၊ ကျေးရွာတစ်ရွာသို့ ပထမဆုံးမိတ်ဆက်ရေး သွားရောက်သောအခါ လူထုစည်းရုံးရေးမှူးသည် ကျေးရွာခေါင်းဆောင်များအား ကျေးရွာအချက်အလက်များကို မေတ္တာရပ်ခံ၍ တောင်းခံရသည်။ ဤအချက်အလက်များကို စီမံကိန်းမိတ်ဆက်အစည်းဝေးပတ်စီမံကိန်းတောင်းခံရသည်။ စီမံကိန်းမိတ်ဆက်အစည်းဝေးတွင် လူထုစည်းရုံးရေးမှူးသည် ဤအချက်အလက်များအား စစ်ဆေးပြီး ပုန်ကန်အောင်မြင်လုပ်ရမည်၊ ပြီးနောက်တွင် လူထုစည်းရုံးရေးမှူးမှ သတင်းအချက်အလက်ထံသို့ Tablets မှ တဆင့် ဖြည့်သွင်းရမည်။

ကျေးရွာခေါင်းဆောင် အမည် ဦးစွေးဆီချီး	ကျေးရွာခေါင်းဆောင်၏ ဖုန်းနံပါတ် ၉၉ - ၄၅၇၂၀၇၂၃၉	လူထုစည်းရုံးရေးမှူး၏ အမည် ဒေါ်ဒီအိသင်း
ပြည်နယ်၊တိုင်းဒေသကြီး ရာဇဝတ်	မြို့နယ် ယုစော	ကျေးရွာအုပ်စု မျိုးတိမ်မြင့်
		ကျေးရွာ ကျောက်ခဲကြီး

လူမျိုးစု	အိမ်ထောင်စုအရေအတွက်	ကိုးကွယ်သည့်ဘာသာ	အိမ်ထောင်စုအရေအတွက်
လူမျိုးစု (၁) ဗမာ	၇၁	ဘာသာ (၁) ဗုဒ္ဓ	၇၁
လူမျိုးစု (၂) ကရင်	၅	ဘာသာ (၂) ဘုရားမရှိ	၅
လူမျိုးစု (၃) -----		ဘာသာ (၃) -----	
လူမျိုးစုရော အခြား ခဗျီ		ဘာသာရော ဗုဒ္ဓ	
	အရေအတွက်		
မသန်စွမ်းသူများ	၄	၄	၄
သက်ကြီးရွယ်အိုများ (၆၅ နှစ် နှင့် အထက်)	၂၀	၂၃	၂၀
စစ်ဘေးရှောင် (သို့မဟုတ်) ရွှေ့ပြောင်းနေထိုင်၊ ပြောင်းရွှေ့			

လူဦးရေ	အမျိုးသား (အရေအတွက်)	အမျိုးသမီး (အရေအတွက်)	အိမ်ခြေအရေအတွက်
လူမျိုးစု (၁) ဗမာ	၁၂၀	၁၅၅	၂၅၅ ၇၉ အိမ်ခြေ
လူမျိုးစု (၂) ကရင်	၅	၈	
လူမျိုးစု (၃) -----			
အခြား			
အိမ်ထောင်စဦးစီး			

(ခ) အခြေခံအထောက်အအံ့ အသုံးအဆောင်များ

စာသင်ကျောင်း	အမှတ် ခြံပါ	ကျန်းမာရေး	အမှတ် ခြံပါ	ဘာသာရေး အထောက်အအံ့များ	အမှတ် ခြံပါ
အထက်တန်းကျောင်း	၈	ဆေးရုံ	၈	ဇေတီ	၇
အလယ်တန်းကျောင်း	<input checked="" type="checkbox"/>	ကျန်းမာရေးဌာန	၈	ဘုန်းကြီးကျောင်း	<input checked="" type="checkbox"/>
မူလတန်းကျောင်း	၈	ကျန်းမာရေးဌာနခွဲ	၈	ဟိန္ဒူဘုရားကျောင်း	၂
မှကြိုကျောင်း	၈	ဆေးပေးခန်း	၈	ခရစ်ယာန်ကျောင်း	၂
အခြား	၈	အခြား	၈	ဗလီ	၂
မှတ်ချက်		မှတ်ချက်		အခြား	၃
				မှတ်ချက်	

(ဂ) ကျွမ်းကျင်သူများမှတ်တမ်း (ကျေးရွာတွင်နေထိုင်သော သို့မဟုတ် တာဝန်ယူမှုလုပ်ကိုင်သောကျွမ်းကျင်သူများ)

	(ဝ) စာသင်ကျောင်း		(၂) ကျန်းမာရေး			(၃) လက်မှုပညာ		
	ရွာတွင်နေထိုင်သူ	အခြားရွာမှလာသူ		ရွာတွင်နေထိုင်သူ	အခြားရွာမှလာသူ		ရွာတွင်နေထိုင်သူ	
မူလတန်းပြဆရာ/မ	၇	၇	ဆရာဝန်	၈	၇	လက်သမား	✓	၈
အထက်တန်းပြဆရာ/မ	၆	၂	လက်ထောက်ကျန်းမာရေးမှူး	၂	၂	ပန်းရံ	✓	၂
အလယ်တန်းပြဆရာ/မ	✓	✓	အမျိုးသမီးကျန်းမာရေးဆရာမ	၈	၇	လျှပ်စစ်ကျွမ်းကျင်ပီးသမား	၇	၈
မူကြိုဆရာ/မ	၆	၂	သားဖွားဆရာမ	၂	၂	ရေပိုက်သူသည်	✓	၂
အခြား	၆	၂	ပြည်သူ့ကျန်းမာရေးလုပ်သားမှတ်ချက်	၀	၂	ကော်ပြင်ဆရာ	၂	၀
မှတ်ချက်						မှတ်ချက်		

(ဃ) ကျေးရွာသို့ ရောက်ရှိနိုင်သည့် လမ်းအခြေအနေ / ကျေးရွာတစ်ရွာသည် ၎င်း၏ ကျေးရွာအုပ်စုနှင့် ဆက်သွယ်ထားသော လမ်းအခြေအနေ (အောက်ပါပုဂ္ဂိုလ်တို့၏)

ကျောက်ကြမ်းလမ်း: ကတ္တရာလမ်း: ကွန်ကရစ်လမ်း: မော်တော်ဆိုင်ကယ်လမ်း:
 ကျောက်ခင်းလမ်း: မြေသားလမ်း: လူသွားလမ်း: အခြား: _____

(င) ကျေးရွာဖွံ့ဖြိုးမှုစီမံချက်

(၁) လူထုပေးပို့ပြုစီမံကိန်းပထမဦးစွာ ဤကျေးရွာတွင်ကျေးရွာဖွံ့ဖြိုးမှုစီမံချက်ရှိခဲ့ပါသလား? ရှိပါသည် / မရှိပါ / မသိပါ
 (၂) ရှိပါလျှင် ဤစီမံချက်ကို မည်သည့် ခုနှစ်တွင်ပြင်ဆင်ခဲ့ပါသနည်း? နှစ်တစ်ခု / မသိပါ
 (၃) ဤစီမံချက်ကို မြို့နယ်မှအတည်ပြုခဲ့ပါသလား? ပြုခဲ့ပါသည် / မပြုခဲ့ပါ / မသိပါ

(စ) ဓရီးအက္ခရာအဝေး

(၁) ဤကျေးရွာ၏ပေးပို့မှု ၎င်းကျေးရွာအုပ်စု၏ပေးပို့မှုအထိ ဓရီးပိုင်မည်မျှတွာဝေးသနည်း? ပိုင်---၂--- / မသိပါ
 (၂) ဤကျေးရွာမှ ၎င်းကျေးရွာအုပ်စု၏ပေးပို့မှု သွားလာရာတွင်ကြာမြင့်သည့်အချိန်၊
 ခြောက်သွေ့ ရာသီတွင်ကြာချိန် ၁၀ မိနစ် ----- ထော်လာဂျီ/မော်တော်ဆိုင်ကယ်/ခြေလျှင်/လား/မော်တော်ဘုတ်/
 အခြား: -----
 မိုးရာသီတွင်ကြာချိန် ၁၀ မိနစ် ----- ထော်လာဂျီ/မော်တော်ဆိုင်ကယ်/ခြေလျှင်/လား/မော်တော်ဘုတ်/
 အခြား: -----

(ဆ) ပတ်ဝန်းကျင်ဆိုင်ရာ သဘာဝဘေးအန္တရာယ်

ဤကျေးရွာတွင် ရေကြီးခြင်းကဲ့သို့ သဘာဝဘေးအန္တရာယ်ကျရောက်ဖူးခြင်း ရှိပါသလား။
 ။ မရှိပါ ရှိပါသည် ရှိလျှင်ဖော်ပြပါ -----

(ဇ) ကျေးရွာတွင် ဖွဲ့စည်းထားသော အဖွဲ့အစည်းများ

လူထုပေးပို့ပြုစီမံကိန်းပထမဦးစွာ ဤကျေးရွာတွင် ကျေးရွာဖွံ့ဖြိုးရေးအတွက် အစိုးရ (သို့) ရွာသားများကိုယ်တိုင် (သို့) စီမံကိန်းတစ်ခုခု ဖွဲ့စည်းထားသည့် အဖွဲ့အစည်းများရှိပါသလား။

(၁) ပျဏ်းကွဲအစည်း
 (၂) -----

(ဈ) အထွေထွေအုပ်ချုပ်ရေး ဦးစီးဌာန (GAD) မှ မှတ်တမ်းတင်ထားခြင်း

ဤကျေးရွာသည် အထွေထွေအုပ်ချုပ်ရေး ဦးစီးဌာန (GAD) မှ မှတ်တမ်းတင်ထားမှု ရှိပါသလား။
 ။ မရှိပါ ရှိပါသည်

ကျေးရွာခေါင်းဆောင်: ဦးစွန်းစန်း လူထုစည်းရုံးရေးမှူး: စောကျော်စွန်း
 အမည်: ဦးစွန်းစန်း အမည်: စောကျော်စွန်း
 လက်မှတ်: [Signature] လက်မှတ်: [Signature]
 နေ့စွဲ: ၆-၄-၂၀၁၇ နေ့စွဲ: ၆-၄-၀၇

ကျေးရွာအခြေခံအချက်အလက်များ (ပုံစံ - ၁) ဒုတိယနှစ်စက်ဝန်း

ပုံစံ - ၁ - ၁ ကျေးရွာအခြေခံအချက်အလက်များ (Form PC 1)

လမ်းညွှန်ချက်၊ ကျေးရွာတစ်ရွာသို့ ပထမဆုံးမိတ်ဆက်ရေး၊ သွားရောက်သောအခါ လူထုစည်းရုံးရေးမှူးသည် ကျေးရွာ ခေါင်းဆောင်များအား ကျေးရွာအချက်အလက်များကို ပေတ္တာရပ်ခံ၍ တောင်းခံရမည်။ ဤအချက်အလက်များကို စီမံကိန်း မိတ်ဆက်အစည်းဝေးပတ်ိုင်မီတောင်းခံရမည်။ စီမံကိန်းမိတ်ဆက်အစည်းဝေးတွင် လူထုစည်းရုံးရေးမှူးသည် ဤအချက်အလက် များအား စစ်ဆေးပြီး မှန်ကန်အောင်ပြုလုပ်ရမည်။ ပြီးနောက်တွင် လူထုစည်းရုံးရေးမှူးမှ သတင်းအချက်အလက်ထံသို့ Tablets မှ တစ်ဆင့် ဖြည့်သွင်းရမည်။

ကျေးရွာခေါင်းဆောင် အမည် ဒေါ်အေးစန်း	ကျေးရွာခေါင်းဆောင်၏ ဖုန်းနံပါတ် 09-45085 8895	လူထုစည်းရုံးရေးမှူး၏ အမည် ဒေါ်ကျော်စွာ
ပြည်နယ်၊ တိုင်းဒေသကြီး ဧရာဝတီ	မြို့နယ် ယုတော	ကျေးရွာအုပ်စု ဒွါတ်ပင်ဖြူ
		ကျေးရွာ ကျောက်ခါကြီး

က။ လူဦးရေ

လူမျိုးစု	အိမ်ထောင်စုအရေအတွက်	ကိုးကွယ်သည့်ဘာသာ	အိမ်ထောင်စုအရေအတွက်
လူမျိုးစု (၁) ဗမာ	၇၅	ဘာသာ (၁) ဗုဒ္ဓ	၇၅
လူမျိုးစု (၂) ဗမာရန်	၁	ဘာသာ (၂) အရိယာနိယ	၁
လူမျိုးစု (၃) -----		ဘာသာ (၃) -----	
လူမျိုးစုရော -----		ဘာသာရော -----	
အခြား			
မသန်စွမ်းသူများ	၃	ဗုဒ္ဓ	၃
သက်ကြီးရွယ်အိုများ (၆၅ နှစ် နှင့် အထက်)	၂၉	ဗုဒ္ဓ	၂၉
စစ်ဘေးရှောင် (သို့မဟုတ်) ရွှေ့ပြောင်းနေထိုင်၊ ပြောင်းရွှေ့			

လူဦးရေ	အမျိုးသား (အရေအတွက်)	အမျိုးသမီး (အရေအတွက်)	အိမ်ခြေအရေအတွက်
လူမျိုးစု (၁) ဗမာ	၁၅၁	၁၇၀	၇၃ ၁
လူမျိုးစု (၂) ဗမာရန်	၂	၂	
လူမျိုးစု (၃) -----			
အခြား			
အိမ်ထောင်ဦးစီး	၆၇	၁၀	

(ခ) အခြေခံအဆောက်အအုံ အသုံးအဆောင်များ

စာသင်ကျောင်း	အမှတ် ဖြစ်ပါ	ကျန်းမာရေး	အမှတ် ဖြစ်ပါ	ဘာသာရေး အဆောက်အအုံများ	အမှတ် ဖြစ်ပါ
အထက်တန်းကျောင်း	၈	ဆေးရုံ	၈	စေတီ	၇
အလယ်တန်းကျောင်း	၄	ကျန်းမာရေးဌာန	၈	ဘုန်းကြီးကျောင်း	၂
မူလတန်းကျောင်း	၂	ကျန်းမာရေးဌာနခွဲ	၂	ဟိန္ဒူဘုရားကျောင်း	၂
မူကြိုကျောင်း	၂	ဆေးပေးခန်း	၂	ခရစ်ယာန်ကျောင်း	၂
အခြား	၂	အခြား	၂	ဗလီ	၂
				အခြား	၃
မှတ်ချက် မူကြို		မှတ်ချက်		မှတ်ချက်	

(ဂ) ကျွမ်းကျင်သူများမှတ်တမ်း (ကျေးရွာတွင်နေထိုင်သော သို့မဟုတ် တပြားရွာမှလာရောက်သောကျွမ်းကျင်သူများ)

(၁) စာသင်ကျောင်း			(၂) ကျန်းမာရေး			(၃) လက်မှုပညာရှင်		
	ရွာတွင်နေထိုင်သူ	အခြားရွာမှလာသူ		ရွာတွင်နေထိုင်သူ	အခြားရွာမှလာသူ		ရွာတွင်နေထိုင်သူ	အခြားရွာမှလာသူ
မူလတန်းပြဆရာ/မ	✓	✓	ဆရာဝန်	၈	၇	လက်သမား	✓	၈
အထက်တန်းပြဆရာ/မ	၂	၂	လက်ထောက်ကျန်းမာရေးမှူး	၂	၂	ပန်းရုံ	✓	၂
အလယ်တန်းပြဆရာ/မ	၈	၇	အမျိုးသမီးကျန်းမာရေးဆရာမ	၈	၇	လျှပ်စစ်ကျွမ်းကျင်ပီးသမား	၇	၈
ပျက်ဆုံးဆရာ/မ	၂	၂	သားဖွားဆရာမ	✓	၂	ရေပိုက်သူယ်သူ	၂	၂
အခြား	၂	၂	ပြည်သူ့ကျန်းမာရေးလုပ်သားမှတ်ချက်	၂	၂	စက်ပြင်ဆရာ	✓	၂
မှတ်ချက်						မှတ်ချက်		

(ဃ) ကျေးရွာသို့ ရောက်ရှိနိုင်သည့် လမ်းအခြေအနေ / ကျေးရွာတစ်ရွာသည် ၎င်း၏ ကျေးရွာအုပ်စုနှင့် ဆက်သွယ်ထားသော လမ်းအခြေအနေ (အောက်ပါတို့ကိုစိုင်းပါ)

ကျောက်ကြမ်းလမ်း: _____ ကတ္တရာလမ်း: _____ ကွန်ကရစ်လမ်း: _____ မော်တော်ဆိုင်ကယ်လမ်း: _____
 ကျောက်ခင်းလမ်း: _____ မြေသားလမ်း: _____ လူသွားလမ်း: _____ အခြား: _____

(င) ကျေးရွာဖွံ့ဖြိုးမှုစီမံချက်

(၁) လူထုဝဟိုပြုစီမံကိန်းမစတင်မီ ဤကျေးရွာတွင်ကျေးရွာဖွံ့ဖြိုးမှု စီမံချက်ရှိခဲ့ပါသလား? ပိုင်းမီ
 ရှိပါသည် (မရှိပါ) / မသိပါ
 (၂) ရှိခဲ့ပါလျှင် ဤစီမံချက်ကို မည်သည့် ခုနှစ်တွင်ပြင်ဆင်ခဲ့ပါသနည်း? နစ်-----မသိပါ
 (၃) ဤစီမံချက်ကို ဖြန့်နယ်မှုအတည်ပြုခဲ့ပါသလား? ပြုခဲ့ပါသည် / မပြုခဲ့ပါ (မသိပါ)

(စ) ဓရီးအက္ခရာအပေး

(၁) ဤကျေးရွာ၏ဝဟိုမှ ၎င်းကျေးရွာအုပ်စု၏ဝဟိုအထိ ဓရီးမိုင်မည်မျှကွာဝေးသနည်း? မိုင် ၁၂.၅ / မသိပါ
 (၂) ဤကျေးရွာမှ ၎င်းကျေးရွာအုပ်စုဝဟိုအထိ သွားလာရာတွင်ကြာမြင့်သည့်အချိန်။
 ခြောက်သွေ့ရာသီတွင်ကြာချိန် ----- ၃၀ မိနစ် ----- ထော်လာရီ/မော်တော်ဆိုင်ကယ် (ခြေလျင်) / လား / မော်တော်ဘုတ် / အခြား: -----
 မိုးရာသီတွင်ကြာချိန် ----- ၃၀ မိနစ် ----- ထော်လာရီ/မော်တော်ဆိုင်ကယ် (ခြေလျင်) / လား / မော်တော်ဘုတ် / အခြား: -----

(ဆ) ပတ်ဝန်းကျင်ဆိုင်ရာ သဘာဝဘေးအန္တရာယ်

ဤကျေးရွာတွင် ရေကြီးခြင်းကဲ့သို့ သဘာဝဘေးအန္တရာယ်ကျရောက်ဖူးခြင်း ရှိပါသလား။
 မရှိပါ ရှိပါသည် ရှိလျှင်ဖော်ပြပါ ----- မြေဆီလျော်ခြင်း -----

(ဇ) ကျေးရွာတွင် ဖွဲ့စည်းထားသော အဖွဲ့အစည်းများ

လူထုဝဟိုပြုစီမံကိန်းမတိုင်မီ ဤကျေးရွာတွင် ကျေးရွာဖွံ့ဖြိုးရေးအတွက် အစိုးရ (သို့) ရွာသားများကိုယ်တိုင် (သို့) စီမံကိန်းတစ်ခုခုမှ ဖွဲ့စည်းထားသည့် အဖွဲ့အစည်းများရှိပါသလား။

(၁) -----
 (၂) -----

(ဈ) အထွေထွေအုပ်ချုပ်ရေး ဦးစီးဌာန (GAD) မှ မှတ်တမ်းတင်ထားခြင်း

ဤကျေးရွာသည် အထွေထွေအုပ်ချုပ်ရေး ဦးစီးဌာန (GAD) မှ မှတ်တမ်းတင်ထားမှု ရှိပါသလား။
 မရှိပါ ရှိပါသည်

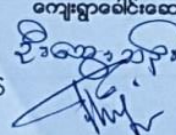
ကျေးရွာခေါင်းဆောင်
 အမည် ဦးကျော်စွာ
 လက်မှတ် 
 ခန့်စွဲ ၂၂.၁၂.၁၇

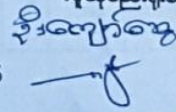
လူထုစည်းရုံးရေးမှူး
 အမည် ဦးကျော်စွာ
 လက်မှတ် 
 ခန့်စွဲ ၂၂.၁၂.၁၇

ကျေးရွာအခြေခံအချက်အလက်များ (ပုံစံစ - ၁) တတိယနှစ်စက်ဝန်း

ပုံစံ - စ - ၁ ကျေးရွာအခြေခံအချက်အလက်များ (Form PC 1)

လယ်ယာနှင့်ရွာကွက်၊ ကျေးရွာတစ်ရွာသို့ ပထမဆုံးပိတ်ဆက်ခေါ် သွားရောက်သောအခါ လူထုစည်းရုံးရေးမှူးသည် ကျေးရွာ ခေါင်းဆောင်များအား ကျေးရွာအချက်အလက်များကို မေတ္တာရပ်ခံ၍ တောင်းခံရသည်။ ဤအချက်အလက်များကို စီမံကိန်း ဝိတ်ဆက်အစည်းဝေးပတ်ဝန်းကျင်တောင်းခံရမည်။ စီမံကိန်းဝိတ်ဆက်အစည်းဝေးတွင် လူထုစည်းရုံးရေးမှူးသည် ဤအချက်အလက် များအား စစ်ဆေးပြီး မှန်ကန်အောင်ပြုလုပ်ရမည်။ ပြီးနောက်တွင် လူထုစည်းရုံးရေးမှူးမှ သတင်းအချက်အလက်ထံသို့ Tablets မှ တဆင့် ဖြည့်သွင်းရမည်။

ကျေးရွာခေါင်းဆောင် အမည် ဦးထွန်းဆန်း	ကျေးရွာခေါင်းဆောင်၏ ဖုန်းနံပါတ် ၀၅ . 40443861	လူထုစည်းရုံးရေးမှူး၏ အမည် ဦးကျော်ကျော်ရွှာဘင်
ပြည်နယ်တိုင်းဒေသကြီး ဧရာဝတီ	မြို့နယ် ဗဟော	ကျေးရွာအုပ်စု မိုးတိမ်ပင်
		ကျေးရွာ ကျောက်ခဲကြီး

က။ လူဦးရေ

လူမျိုးစု	အိမ်ထောင်စုအရေအတွက်	ကိုးကွယ်သည့်ဘာသာ	အိမ်ထောင်စုအရေအတွက်
လူမျိုးစု (၁) မြန်မာ	77	ဘာသာ (၁) မြန်မာ	77
လူမျိုးစု (၂) ကရင်		ဘာသာ (၂) ကရင်	1
လူမျိုးစု (၃) -----		ဘာသာ (၃) -----	
လူမျိုးစုစေ့ -----		ဘာသာစေ့ -----	
အခြား			
	အရေအတွက်		
မသန်စွမ်းသူများ	3		
သက်ကြီးရွယ်အိုများ (၆၅ နှစ် နှင့် အထက်)	29		

စစ်ဘေးရှောင်			
--------------	--	--	--

	အမျိုးသား (အရေအတွက်)	အမျိုးသမီး (အရေအတွက်)
လူဦးရေ		
လူမျိုးစု (၁) မြန်မာ	150	172
လူမျိုးစု (၂) ကျဇ	2	2
လူမျိုးစု (၃)		
အခြား		
အိမ်ထောင်ဦးစီး	၆၆	၈၀

(၁) အခြေခံအဆောက်အအုံ အသုံးအဆောင်များ

စာသင်ကျောင်း	အမှတ် ခြံမပါ	ကျန်းမာရေး	အမှတ် ခြံမပါ	ဘာသာရေး အဆောက် အအုံများ	အမှတ် ခြံမပါ
အထက်တန်းကျောင်း	<input type="checkbox"/>	ဆေးရုံ	<input type="checkbox"/>	ဝေတီ	<input type="checkbox"/>
အလယ်တန်းကျောင်း	<input type="checkbox"/>	ကျန်းမာရေးဌာန	<input checked="" type="checkbox"/>	ဘုန်းကြီးကျောင်း	<input type="checkbox"/>
မူလတန်းကျောင်း	<input checked="" type="checkbox"/>	ကျန်းမာရေးဌာနခွဲ	<input type="checkbox"/>	ဟိန္ဒူဘုရားကျောင်း	<input type="checkbox"/>
မူကြိုကျောင်း	<input type="checkbox"/>	ဆေးပေးခန်း	<input type="checkbox"/>	ရေစိမ့်ယာန်ကျောင်း	<input type="checkbox"/>
အခြား	<input type="checkbox"/>	အခြား	<input type="checkbox"/>	ဗလီ	<input type="checkbox"/>
				အခြား	<input type="checkbox"/>
မှတ်ချက်		မှတ်ချက်		မှတ်ချက်	

(ဂ) ကျွမ်းကျင်သူများမှတ်တမ်း (ကျေးရွာတွင်နေထိုင်သော သို့မဟုတ် တခြားရွာမှလာရောက်သော ကျွမ်းကျင်သူများ)

(၁) စာသင်ကျောင်း			(၂) ကျန်းမာရေး			(၃) လက်မှုညာစွမ်း		
	ရွာတွင်နေထိုင်သူ	အခြားရွာမှလာသူ		ရွာတွင်နေထိုင်သူ	အခြားရွာမှလာသူ		ရွာတွင်နေထိုင်သူ	အခြားရွာမှလာသူ
မူလတန်းပြဆရာ/မ	<input checked="" type="checkbox"/>	<input checked="" type="checkbox"/>	ဆရာဝန်	<input type="checkbox"/>	<input type="checkbox"/>	လက်သမား	<input checked="" type="checkbox"/>	<input type="checkbox"/>
အထက်တန်းပြဆရာ/မ	<input type="checkbox"/>	<input type="checkbox"/>	လက်ထောက်ကျန်းမာရေးမှူး	<input type="checkbox"/>	<input type="checkbox"/>	ပန်းချီ	<input checked="" type="checkbox"/>	<input type="checkbox"/>
အလယ်တန်းပြဆရာ/မ	<input type="checkbox"/>	<input type="checkbox"/>	အမျိုးသမီးကျန်းမာရေးဆရာမ	<input type="checkbox"/>	<input type="checkbox"/>	လှုပ်စစ်ကျွမ်းကျင်ပီးသမား	<input type="checkbox"/>	<input type="checkbox"/>
မူကြိုဆရာ/မ	<input type="checkbox"/>	<input type="checkbox"/>	သားဖွားဆရာမ	<input type="checkbox"/>	<input type="checkbox"/>	ရေငိုက်သွယ်သူ	<input type="checkbox"/>	<input type="checkbox"/>
အခြား	<input type="checkbox"/>	<input type="checkbox"/>	ပြည်သူ့ကျန်းမာရေးလုပ်သား	<input type="checkbox"/>	<input type="checkbox"/>	စက်ပြင်ဆရာ	<input type="checkbox"/>	<input type="checkbox"/>
မှတ်ချက်			မှတ်ချက်			မှတ်ချက်		

(ဃ) ကျေးရွာသို့ ရောက်ရှိနိုင်သည့် လမ်းအခြေအနေ / ကျေးရွာတစ်ရွာသည် ၎င်း၏ ကျေးရွာအုပ်စုနှင့် ဆက်သွယ်ထားသော လမ်းအခြေအနေ (အောက်ပါတို့ကိုပိုင်းပါ)

ကျောက်ကြမ်းလမ်း ကတ္တရာလမ်း ကွန်ကရစ်လမ်း မော်တော်ဆိုင်ကယ်လမ်း
 ကျောက်ခင်းလမ်း မြေသားလမ်း လှသွားလမ်း အခြား _____

(င) ကျေးရွာဖွံ့ဖြိုးမှုစီမံချက်

ပိုင်းပါ

(၁) လူထုဗဟိုပြုစီမံကိန်းမစတင်မှီ ဤကျေးရွာတွင်ကျေးရွာဖွံ့ဖြိုးမှု စီမံချက်ရှိခဲ့ပါသလား?

ရှိပါသည်/မရှိပါ/မသိပါ

၁၀။ စီမံကိန်းစက်ဝန်းအချိန်ဇယား (ပုံစံ-၂) ပထမနှစ်စက်ဝန်း

ပုံစံ - ၀ - ၂ - စီမံကိန်းစက်ဝန်းအချိန်ဇယား (PC 2)

လမ်းညွှန်စဉ်း၊ သတ်ဆိုင်ရာလုပ်ငန်းစဉ်များ/လက်ထောက်နည်းပညာများမှ စီမံကိန်းစက်ဝန်းအချိန်ဇယား (PC 2)
 ခြေခံအခြေအနေအထား
 စည်းမျဉ်းစည်းကမ်း အပည့် **အခြေအနေအထား**
 ၈.၃.၅ **၆.၂.၂၀၁၇** စက်ဝန်းအချိန်ဇယား ပုံစံ (၄) ။ စက်ဝန်း(၁) ။ စက်ဝန်း(၂) ။ စက်ဝန်း(၃)
 ဖြည့်နှင်းပုံစံ: **အပတ်စဉ်**၊ ဖြည့်နှင်းပုံစံ: **ငါးရက်**၊ စက်ဝန်းအချိန်ဇယား **အချိန်ဇယား**၊ စက်ဝန်းအချိန်ဇယား **အချိန်ဇယား**။

စီမံကိန်းအမျိုးအမည်များ	စီမံကိန်း		အစည်းအဝေးအချိန်ဇယား			
	စတင်ရက်	ပြီးစီးရက်	အစည်းအဝေးအမျိုးအမည်	အစည်းအဝေးအမျိုးအမည်	အစည်းအဝေးအမျိုးအမည်	အစည်းအဝေးအမျိုးအမည်
၀၁။ စီမံကိန်းစက်ဝန်း: စီမံကိန်းအစည်းအဝေး	၆.၂.၂၀၁၇	၆.၂.၂၀၁၇	၄၅	၂၅	၇၆	၇၄
၂။ စီမံကိန်းစက်ဝန်း: စီမံကိန်းအစည်းအဝေး	၇.၂.၂၀၁၇	၇.၂.၂၀၁၇	၄၅	၂၅	၇၆	၇၄
၃။ စီမံကိန်းစက်ဝန်း: စီမံကိန်းအစည်းအဝေး	၈.၂.၂၀၁၇	၈.၂.၂၀၁၇	၃၃	၃၁	၆၄	၆၂
၄။ စီမံကိန်းစက်ဝန်း: စီမံကိန်းအစည်းအဝေး	၉.၂.၂၀၁၇	၉.၂.၂၀၁၇	၃၃	၃၁	၆၄	၆၂
၅။ စီမံကိန်းစက်ဝန်း: စီမံကိန်းအစည်းအဝေး	၁၀.၂.၂၀၁၇	၁၀.၂.၂၀၁၇	၃၃	၃၁	၆၄	၆၂
၆။ စီမံကိန်းစက်ဝန်း: စီမံကိန်းအစည်းအဝေး	၁၁.၂.၂၀၁၇	၁၁.၂.၂၀၁၇	၃၃	၃၁	၆၄	၆၂
၇။ စီမံကိန်းစက်ဝန်း: စီမံကိန်းအစည်းအဝေး	၁၂.၂.၂၀၁၇	၁၂.၂.၂၀၁၇	၃၃	၃၁	၆၄	၆၂
၈။ စီမံကိန်းစက်ဝန်း: စီမံကိန်းအစည်းအဝေး	၁၃.၂.၂၀၁၇	၁၃.၂.၂၀၁၇	၃၃	၃၁	၆၄	၆၂
၉။ စီမံကိန်းစက်ဝန်း: စီမံကိန်းအစည်းအဝေး	၁၄.၂.၂၀၁၇	၁၄.၂.၂၀၁၇	၃၃	၃၁	၆၄	၆၂
၁၀။ စီမံကိန်းစက်ဝန်း: စီမံကိန်းအစည်းအဝေး	၁၅.၂.၂၀၁၇	၁၅.၂.၂၀၁၇	၃၃	၃၁	၆၄	၆၂

စီမံကိန်းစက်ဝန်းအချိန်ဇယား (ပုံစံ-၂) ဒုတိယနှစ်စက်ဝန်း

ပုံစံ - ၀ - ၂ - စီမံကိန်းစက်ဝန်းအချိန်ဇယား (PC 2)

လည်ညွှန်းချက်: သက်ဆိုင်ရာလူထုစည်းရုံးရေးများ/လက်ထောက်နည်းဥပဒေများမှ စီမံကိန်းစက်ဝန်းအဆင့်တစ်ခုစီစီစဉ်ပြီးစီးထိန်း ကျေးဇူးနှင့် ကျေးဇူးတင်စာအတွက် ဤပုံစံကို မြှင့်သွင်းရမည်။

စည်းရုံးရေးများ/ဝန်ထမ်း အမည် ဒေါ်ကျော်ရွှေညို

နေ့စွဲ ၂၀၂၁.၁၂.၁၇

မြည်နယ်/တိုင်း ဇေယျာတီ မြို့နယ် ယုတော ကျေးရွာအုပ်စု မြို့အုပ်စု ကျေးရွာ ကျေးဟက်ခါ(ကီ)

စက်ဝန်းအားအမှတ်ဖြစ်ပါ စက်ဝန်း(၁) စက်ဝန်း(၂) စက်ဝန်း(၃) စက်ဝန်း(၄)

စီမံကိန်းစာအုပ်ရှက်မှအဆင့်များ	နေ့စွဲ		အစည်းအဝေးတွင်တက်ရောက်သူအရေအတွက်			
	တင်သည့်နေ့	ပြီးဆုံးသည့်နေ့	အမျိုးသားအရေအတွက်	အမျိုးသမီးအရေအတွက်	အိမ်ထောင်စုအရေအတွက်	လူမျိုးစုတက်ရောက်သူအရေအတွက်နှင့်လူမျိုးစုအမည်
၀၁။ ကျေးရွာစီမံကိန်း စိတ်ဆက်အစည်းအဝေး	၂၀၂၁.၁၂.၁၇	၂၀၂၁.၁၂.၁၇	၃၂	၂၆	၅၈	ဗမာ ၅၇၊ ကရင် ၁
၂။ ကျေးရွာစွဲမြဲရေး စီမံချက်ရေးဆွဲခြင်းအစည်းအဝေး	၂၀၂၁.၁၂.၁၇	၂၀၂၁.၁၂.၁၇	၂၆	၁၉	၄၅	ဗမာ ၄၃၊ ကရင် ၂
၃။ ကျေးရွာအုပ်စု လုပ်ငန်းဆုံးဖြတ်ချက်ချသည့်အစည်းအဝေး	၂၀၂၁.၁၂.၁၈	၂၀၂၁.၁၂.၁၈	၃၀	၂၅	၅၅	ဗမာ ၄၄၊ ကရင် ၁၀
၄။ မြို့နယ်အဆင့် စီမံကိန်းရေးဆွဲရေး နှင့် အကောင်အထည်ဖော်ရေးကော်မတီ၏ စီမံကိန်း သုံးသပ်မှုအစည်းအဝေး			မရှိ	မရှိ	မရှိ	မရှိ
၅။ မြို့နယ် စီမံကိန်းရေးဆွဲရေး နှင့် အကောင်အထည်ဖော်ရေး ကော်မတီ၏ ဆုံးဖြတ်ချက် ရွာပို့ အသိပေးအကြောင်းကြားသည့် အစည်းအဝေး						
၆။ စီမံကိန်းလုပ်ငန်းစွဲစီမံချက်ရေးဆွဲခြင်းအစည်းအဝေး						
၆.၁။ စီမံကိန်းလုပ်ငန်း အကောင်အထည်ဖော်ရေးအစီအစဉ် ရေးဆွဲခြင်း						
၆.၂။ ဝယ်ယူရေးအစီအစဉ် ရေးဆွဲခြင်း						
၆.၃။ ဘဏ္ဍာရေးကွန်ကျဉ်း လျာထားအစီအစဉ် ရေးဆွဲခြင်း						

၆.၄၊ ပြင်/ထိန်းအစီအစဉ် ရေးဆွဲခြင်း ၇၊ စီမံကိန်းလုပ်ငန်းခွဲ တိုးတက်မှု စောင့်ကြည့် အစည်းအဝေး ၇.၁၊ အစည်းအဝေး၊ ပထမအကြိမ် ၇.၂၊ အစည်းအဝေး၊ ဒုတိယအကြိမ် ၇.၃၊ အစည်းအဝေး၊ တတိယအကြိမ်							
၈၊ စီမံကိန်းလုပ်ငန်းခွဲ အပြီးသတ်စစ်ဆေးခြင်း အစည်းအဝေး ၉၊ လူထုဝတ်ဆောင်အစည်းအဝေး							

၁၁။ ကျေးရွာဖွံ့ဖြိုးရေးဦးစားပေးအစီအစဉ် (ပုံစံစ-၃) ပထမနှစ်စက်ဝန်း

ပုံစံ - စ - ၃ ကျေးရွာဖွံ့ဖြိုးရေး ဦးစားပေးအစီအစဉ် (Form PC 3)

လမ်းညွှန်ချက်၊ အဆင့်(၃) ကျေးရွာဖွံ့ဖြိုးရေးအစီအစဉ်အပေး ပြီးဆုံးသောအခါ ကျေးရွာစီမံကိန်း အထောက်အကူပြု
စက်ဝတ်သည် လူထုစည်းရုံးရေးမှူးအကူအညီဖြင့် ဤပုံစံကိုပြည့်စုံအောင် ဖြည့်သွင်းရမည်။
လူထုစည်းရုံးရေးမှူး/ဝန်ထမ်း အမည် ဒေါ်အိမ်အိမ်

ခုနှစ် ၇-၄-၂၀၁၇ စက်ဝန်းအား အမှတ်ဖြစ်ပါ (✓) စက်ဝန်း(၁)
 စက်ဝန်း(၂) စက်ဝန်း(၃) စက်ဝန်း(၄)

ပြည်နယ်/တိုင်း ဧရာဝတီ ပြို့နယ် ငယ်တော ကျေးရွာအုပ်စု မိုးညိုမြို့နယ် ကျေးရွာ ကျောက်ခဲ

က။ အစက်အစဲအတာအစီးများအားတွေ့စွန့်ခြင်း - ယခုလက်ရှိအခြေအနေတွင် ဤကျေးရွာဖွံ့ဖြိုးတိုးတက်ရေးအတွက်
အစီအစဉ် အစက်အစဲအတာအစီးများသည် မည်သည့်များဖြစ်ပါသနည်း။ (အမျိုးသား/သမီး အနည်းဆုံးအစက်အစဲ ၅ ခုစီဖော်ပြပါ)

အမျိုးသား အဖွဲ့မှ တင်ပြသောအစက်အစဲအတာအစီးများ	အမျိုးသမီး အဖွဲ့မှ တင်ပြသောအစက်အစဲအတာအစီးများ
၀ ဂွာလတ်၊ ဖိုလေ၊ ဖိုလေ၊ ရေခဲအိမ် အိမ်ခြံမြေ၊ ပြဿနာ	၀ အိမ်ခြံမြေ၊ လူထုစည်းရုံးမှု၊ ပြဿနာ
၂ သားကောင်အစား၊ သွား၊ သားကောင် အစားကောင်၊ ပြဿနာ	၂ လူထုစည်းရုံးမှု၊ လူထုစည်းရုံးမှု၊ အစားကောင်
၃ မိုးရေချိန်၊ ပြဿနာ	၃ မိုးရေချိန်၊ မိုးရေချိန်၊ မိုးရေချိန်
၄ အလှည့်ကျ လုပ်ငန်း၊ ပြဿနာ	၄ အလှည့်ကျ လုပ်ငန်း၊ မိုးရေချိန်၊ မိုးရေချိန်
၅ သားကောင်အစား၊ လျှောက်၊ ပါးစပ်၊ အိမ် အစားကောင်၊ ပြဿနာ	၅ လျှောက်၊ ပါးစပ်၊ အိမ်အစားကောင်၊ အစားကောင်
၆ မိုးရေချိန်၊ မိုးရေချိန်၊ သားကောင် အစားကောင်၊ ပြဿနာ	၆ အလှည့်ကျ လုပ်ငန်း၊ မိုးရေချိန်၊ ပြဿနာ

ခ။ မျှော်မှန်းခြင်း - နောင်လာမည့် (၅) နှစ် အတွင်း ကျေးရွာဖွံ့ဖြိုးရေး မျှော်မှန်းလျာထားချက်များအား တင်ပြပါ။

အမျိုးသားအဖွဲ့မှ တင်ပြသောမျှော်မှန်းချက်များ	အမျိုးသမီးအဖွဲ့မှ တင်ပြသောမျှော်မှန်းချက်များ
၀ မြေအောက်၊ လမ်း၊ အိမ်အောက်၊ လမ်း၊ အိမ်အောက်၊ မြေအောက်	၀ အိမ်ခြံမြေ၊ လူထုစည်းရုံးမှု၊ မြေအောက်
၂ သားကောင်အစား၊ သွား၊ ရှိသားကောင် အစားကောင်၊ လမ်း	၂ လူထုစည်းရုံးမှု၊ မြေအောက်
၃ မိုးရေချိန်၊ မြေအောက်	၃ မိုးရေချိန်၊ မြေအောက်
၄ အလှည့်ကျ လုပ်ငန်း၊ မြေအောက်	၄ အလှည့်ကျ လုပ်ငန်း၊ မြေအောက်
၅ မိုးရေချိန်၊ လမ်း၊ ရေ၊ သားကောင်၊ မြေအောက် လမ်း	၅ လမ်း၊ မြေအောက်၊ မြေအောက်
၆	၆ အလှည့်ကျ လုပ်ငန်း၊ မြေအောက်

ဂ။ လူထုစီမံကိန်း၏ လာမည့် (၄) နှစ်အတွက် အကျိုးပင်သော ဦးစားပေး ဖွံ့ဖြိုးတိုးတက်မှု လုပ်ငန်း အစီအစဉ်များအားဖော်ပြပါ။

အဆင့်	ကျေးရွာအတွက် ဦးစားပေး ဖွံ့ဖြိုးတိုးတက်မှု လုပ်ငန်းစဉ်များ	အဆိုပြုသူ (အမျိုးသားများ/ အမျိုးသမီးများ/အမျိုးသား+ အမျိုးသမီး)	ခန့်မှန်းကုန်ကျ စရိတ်	အကျိုးခံစားခွင့်ရှိသူ ခန့်မှန်းခြေ အရေ အတွက်
၀	ကျောက်ခဲ၊ အစားအစာ၊ အိမ်အောက်			
၂	အလှည့်ကျ လုပ်ငန်း၊ မြေအောက်			
၃	ကျောက်ခဲ၊ အိမ်အောက်			
၄	ကျောက်ခဲ၊ အိမ်အောက်			
၅	ကျောက်ခဲ၊ အိမ်အောက်			
၆	ကျောက်ခဲ၊ အိမ်အောက်			

ဃ။ လူထုစီမံကိန်း၏ လာမည့် (၄) နှစ်အတွက် အကျိုးမဝင်သော ဦးစားပေး ဖွံ့ဖြိုးတိုးတက်မှု လုပ်ငန်း အစီအစဉ်များအားဖော်ပြပါ။

အဆင့်	ကျေးရွာအတွက် ဦးစားပေး ဖွံ့ဖြိုး တိုးတက်မှု လုပ်ငန်းစဉ်များ	အဆိုပြုသူ (အမျိုးသားများ/ အမျိုးသမီးများ/အမျိုးသား+ အမျိုးသမီး)	အခန်းကဏ္ဍ
၀			
၂			
၃			
၄			
၅			
၆			
၇			
၈			

ခေါင်းစောင်၊ ကျေးရွာစီမံကိန်းအထောက်အကူပြုကော်မီတီမှ အတည်ပြုသည်။

အမည် ဦးကျော်စွာ လက်မှတ် [Signature] ခေ.ရ ၇.၄.၂၀၁၇

ကျေးရွာဖွံ့ဖြိုးရေးဦးစားပေးအစီအစဉ် (ပုံစံ-၃) ဒုတိယနှစ်စက်ဝန်း

ပုံစံ - ၀ - ၃ ကျေးရွာဖွံ့ဖြိုးရေး ဦးစားပေးအစီအစဉ် (Form PC 3)

လမ်းညွှန်ရှက်၊ အဆင့်(၃) ကျေးရွာမှော်မှန်းချက်အစည်းအဝေး ပြီးဆုံးသောအခါ ကျေးရွာစီမံကိန်း အထောက်အကူပြု
 ကော်မတီသည် လူထုစည်းရုံးရေးမှူးအကူအညီဖြင့် ဤပုံစံကိုပြည့်စုံအောင် ပြည့်သွင်းရမည်။

လူထုစည်းရုံးရေးမှူး/ဝန်ထမ်း အမည်
 နေ့စွဲ ၂၅.၁၂.၁၇

စက်ဝန်းအား အမှတ်ခြစ်ပါ (✓) စက်ဝန်း(၁)
 စက်ဝန်း(၂) စက်ဝန်း(၃) စက်ဝန်း(၄)

ပြည်နယ်/တိုင်း ဧရာဝတီ ပြို့နယ် ယုစော ကျေးရွာအုပ်စု ဗိုလ်တို့ဖြူ ကျေးရွာ အကျယ်ချုပ်ချိန်း

က။ အခက်အခဲအတားအဆီးများအားစွေးနှေးခြင်း - ယခုလက်ရှိအခြေအနေတွင် ဤကျေးရွာဖွံ့ဖြိုးတိုးတက်ရေးအတွက် အဓိက အခက်အခဲအတားအဆီးများသည် မည်သည့်များဖြစ်ပါသနည်း။ (အမျိုးသား/သမီး အနည်းဆုံးအခက်အခဲ ၅ ခုစီဖော်ပြပါ)

အမျိုးသား အဖွဲ့မှ တင်ပြသောအခက်အခဲအတားအဆီးများ	အမျိုးသမီး အဖွဲ့မှတင်ပြသောအခက်အခဲအတားအဆီးများ
၁ လက်ခံရရှိရန် အခက်ခဲများ ဖြစ်	၁ ကျေးရွာပတ်ဝန်းကျင်များ မကောင်း ဖြစ်
၂ ယုစောကျေးရွာအုပ်စုအတွင်း မကောင်း ဖြစ်	၂ လက်ခံရရှိရန် အခက်ခဲများ ဖြစ်
၃ ကျေးရွာပတ်ဝန်းကျင် မကောင်း ဖြစ်	၃ ကျေးရွာပတ်ဝန်းကျင် မကောင်း ဖြစ်
၄ ကမ်းခြေ အနီးအနား မကောင်း ဖြစ်	၄ ကျေးရွာပတ်ဝန်းကျင် မကောင်း ဖြစ်
၅ ကျေးရွာပတ်ဝန်းကျင် မကောင်း ဖြစ်	၅ ယုစောကျေးရွာ/အုပ်စု မကောင်း ဖြစ်
၆ ယုစောကျေးရွာ/အုပ်စု မကောင်း ဖြစ်	၆ ကမ်းခြေ အနီးအနား မကောင်း ဖြစ်

ခ။ မှော်မှန်းခြင်း - နောင်လာမည့် (၅) နှစ် အတွင်း ကျေးရွာဖွံ့ဖြိုးရေး မှော်မှန်းချက်များအား တင်ပြပါ။

အမျိုးသားအဖွဲ့မှ တင်ပြသောမှော်မှန်းချက်များ	အမျိုးသမီးအဖွဲ့မှ တင်ပြသောမှော်မှန်းချက်များ
၁ လက်ခံရရှိရန် အခက်ခဲများ ဖြစ်	၁ ကျေးရွာပတ်ဝန်းကျင် မကောင်း ဖြစ်
၂ ယုစောကျေးရွာအုပ်စုအတွင်း မကောင်း ဖြစ်	၂ ကျေးရွာပတ်ဝန်းကျင် မကောင်း ဖြစ်
၃ ၂၄ နာရီ အချိန်အတွက်	၃ ၂၄ နာရီ အချိန်အတွက်
၄ ကမ်းခြေ အနီးအနား မကောင်း ဖြစ်	၄ ကျေးရွာပတ်ဝန်းကျင် မကောင်း ဖြစ်
၅ ကျေးရွာပတ်ဝန်းကျင် မကောင်း ဖြစ်	၅ ယုစောကျေးရွာ/အုပ်စု မကောင်း ဖြစ်
၆ ယုစောကျေးရွာ/အုပ်စု မကောင်း ဖြစ်	၆ ကမ်းခြေ အနီးအနား မကောင်း ဖြစ်

ဂ။ လူထုစီမံကိန်း၏ လာမည့် (၄) နှစ်အတွက် အကျုံးဝင်သော ဦးစားပေး ဖွံ့ဖြိုးတိုးတက်မှု လုပ်ငန်း အစီအစဉ်များအားဖော်ပြပါ။

အဆင့်	ကျေးရွာအတွက် ဦးစားပေး ဖွံ့ဖြိုးတိုးတက်မှု လုပ်ငန်းစဉ်များ	အဆိုပြုသူ (အမျိုးသား/အမျိုးသမီး/အမျိုးသား+အမျိုးသမီး)	ခန့်မှန်းကုန်ကျစရိတ်	အကျိုးခံစားခွင့်ရှိသူ ခန့်မှန်းခြေ အရေအတွက်
၁	လက်ခံရရှိရန် အခက်ခဲများ ဖြစ်	၈ + ၅		၃၂၅
၂	ကျေးရွာပတ်ဝန်းကျင် မကောင်း ဖြစ်	၄		၄
၃	ကျေးရွာပတ်ဝန်းကျင် မကောင်း ဖြစ်	၄		၄
၄	လက်ခံရရှိရန် အခက်ခဲများ ဖြစ်	၄		၄
၅				
၆				

ဃ။ လူထုစီမံကိန်း၏ လာမည့် (၄)နှစ်အတွက် အကျိုးပေးသော ဦးစားပေး ဖွံ့ဖြိုးတိုးတက်မှု လုပ်ငန်း အစီအစဉ်များအားဖော်ပြပါ။

အဆင့်	ကျေးရွာအတွက် ဦးစားပေး ဖွံ့ဖြိုး တိုးတက်မှု လုပ်ငန်းစဉ်များ	အဆိုပြုသူ (အမျိုးသားများ/ အမျိုးသမီးများ/အမျိုးသား + အမျိုးသမီး)	အခန်းကဏ္ဍ
၁	ကျေးမရွာများ/ဗ	က	ကျေးမရွာများ ယူဆချက်
၂	ယူဆချက်/ဗ	ဗ	
၃			
၄			
၅			
၆			
၇			
၈			
၉			
၁၀			

ခေါင်းဆောင်၊ ကျေးရွာစီမံကိန်းအထောက်အကူပြုကော်မတီမှ အတည်ပြုသည်။

အမည် ----- ဦးကျော်စွာ ----- လက်မှတ် ----- [Signature] ----- ဇန.ရံ ----- 23.12.17 -----

(Faint, illegible text and tables are present in this section, likely bleed-through from the reverse side of the page.)

ကျေးရွာဖွံ့ဖြိုးရေးဦးစားပေးအစီအစဉ် (ပုံစံစ-၃) တတိယနှစ်စက်ဝန်း

ပုံစံ - စ-၃ ကျေးရွာဖွံ့ဖြိုးရေး ဦးစားပေးအစီအစဉ် (Form PC 3)

လယ်ဥယျာဉ်မှိုက် အဆင့်(၃)ကျေးရွာမှိုက်မှိုက်ချက်အစည်းအဝေးပြီးဆုံးသောအခါ ကျေးရွာစီမံကိန်း အထောက်အကူပြုမှု ကော်မတီသည် လူထုစည်းရုံးရေးမှူးအကူအညီဖြင့် ဤပုံစံကိုပြည့်စုံအောင် ဖြည့်သွင်းရမည်။			
လူထုစည်းရုံးရေးမှူး/ဝန်ထမ်း အမည် <u>စွဲကြောင်ကြောင်စွဲဝင်း</u>			
နေ့စွဲ <u>29. 9. 2018.</u>	စက်ဝန်းအား အမှတ်ဖြစ်ပါ (✓) <input type="checkbox"/> စက်ဝန်း(၁) <input type="checkbox"/> စက်ဝန်း(၂)၊ စက်ဝန်း(၃)၊ စက်ဝန်း(၄)		
ပြည်နယ်/တိုင်း <u>ဧရာဝတီ</u>	ဦးနယ် <u>ဗဟော</u>	ကျေးရွာအုပ်စု <u>ဖိုးအိမ်ပျင်</u>	ကျေးရွာ <u>ကျောက်ကြီး</u>

က၊ အခက်အခဲအတားအဆီးများအားလုံးဖြေရှင်း - ယခုလက်ရှိအခြေအနေတွင်ဤကျေးရွာဖွံ့ဖြိုးတိုးတက်ရေးအတွက် အဓိကအခက်အခဲအတားအဆီးများသည် မည်သည်များဖြစ်ပါသနည်း။ (အမျိုးသား/သမီး အနည်းဆုံးအခက်အခဲ ၅ ခုစီဖော်ပြပါ)

အုပ်စုဖွဲ့စည်းမှုများမှ တစ်ပြိုင်ညာအခက်အခဲအတားအဆီးများ	
တာဝန် ဖျေခွင့်၊ ဒွား၊ ဂျာတွင် ဖတ်ကား၊ မေကောင်း၊ တော ကြောင့် ဖြိုးထွေး၊ ဧရာဝတီ၊ ခပ်ဂျာတွင် စကပ် ပါသောစွဲ။	<input type="checkbox"/> ကျား၊ <input type="checkbox"/> မ ကျား၊ + မ
စာအုပ် ဖျေခွင့်လမ်း၊ မေကောင်း၊ တောင်ကြားစု၊ ဧရာဝတီ ဂျာတွင် စကပ် ပါသောစွဲ။	<input type="checkbox"/> ကျား၊ <input type="checkbox"/> မ ကျား၊ + မ
ခွဲတွင်လက်၊ မေကောင်း၊ တောင်ကြားစု၊ အင်္ဂါစွဲ၊ အာရေ၊ စကပ် ပါသောစွဲ။	<input type="checkbox"/> ကျား၊ <input type="checkbox"/> မ ကျား၊ + မ
	<input type="checkbox"/> ကျား၊ <input type="checkbox"/> မ <input type="checkbox"/> ကျား၊ + မ
	<input type="checkbox"/> ကျား၊ <input type="checkbox"/> မ <input type="checkbox"/> ကျား၊ + မ

ခ၊ မှိုက်မှိုက်ခြင်း- နောင်လာမည့် (၅)နှစ် အတွင်း ကျေးရွာဖွံ့ဖြိုးရေး မှိုက်မှိုက်လျာထားချက်များအား တစ်ပြိုင်ပါ။

အုပ်စုဖွဲ့စည်းမှုများမှ တစ်ပြိုင်ညာအခက်အခဲအတားအဆီးများ	
တံဆိပ်၊ ကောင်း၊ မိလိစာအုပ်စု ဖွဲ့၊ တောင်ကြားစု ဧရာဝတီ မြို့နယ်တွင် စကပ် ပါသောစွဲ။	<input type="checkbox"/> ကျား၊ <input type="checkbox"/> မ ကျား၊ + မ
တောင်ကြားစုတွင် လက်၊ ကောင်း၊ ချွင် ဧရာဝတီ ဂျာတွင် မြို့ဖို အစည်း စကပ် ပါသောစွဲ။	<input type="checkbox"/> ကျား၊ <input type="checkbox"/> မ ကျား၊ + မ
လက်၊ ကောင်း၊ ချွင် မြို့တွင် အင်္ဂါစွဲအာရေ အစည်း စကပ် ပါသောစွဲ။	<input type="checkbox"/> ကျား၊ <input type="checkbox"/> မ ကျား၊ + မ
	<input type="checkbox"/> ကျား၊ <input type="checkbox"/> မ <input type="checkbox"/> ကျား၊ + မ

□ ကျား □ မ □ ကျား + မ

ဂ။ လူထုစီမံကိန်း၏ လာမည့် (၄) နှစ်အတွက် အကျုံးမဝင်သော ဦးစားပေး ဖွံ့ဖြိုးတိုးတက်မှု လုပ်ငန်း အစီအစဉ်များအားမော်ပြပါ။

အဆင့်	ကျေးရွာအတွက် ဦးစားပေး ဖွံ့ဖြိုးတိုးတက်မှု လုပ်ငန်းစဉ်များ	အဆိုပြုသူ (အမျိုးသားများ/ အမျိုးသမီးများ/ အမျိုးသား + အမျိုးသမီး)	အခန်းကဏ္ဍ	ဦးစားပေး အဆင့် သတ်မှတ်ချက်	ခန့်မှန်း ကုန်ကျစရိတ်	အကျိုးစီးပွားဖွင့်လှစ်သူ နှင့် မြေအခြေအနေအတွက်		
						ကျား	မ	ပေါင်း
၁	ဖိတ်စား: မြေဖွင့်ခြင်း	ကျား ၁၀	ကပ်ကပ်			152	၇4	826
၂	ဆားကပ်စေရန်အတွက်: ချွေးမြေဖွင့်ခြင်း	ကျား ၁၀	အခြေခံအဆောက်အအုံ			152	၇4	826
၃	ရွာတွင် ကပ်မြေဖွင့်ခြင်း	ကျား ၁၀				152	၇4	826
၄								
၅								

ဃ။ လူထုစီမံကိန်း၏ လာမည့် (၄) နှစ်အတွက် အကျုံးမဝင်သော ဦးစားပေး ဖွံ့ဖြိုးတိုးတက်မှု လုပ်ငန်း အစီအစဉ်များအားမော်ပြပါ။

အဆင့်	ကျေးရွာအတွက် ဦးစားပေး ဖွံ့ဖြိုးတိုးတက်မှု လုပ်ငန်းစဉ်များ	အဆိုပြုသူ (အမျိုးသားများ/ အမျိုးသမီးများ/ အမျိုးသား + အမျိုးသမီး)	အခန်းကဏ္ဍ
၁			
၂			
၃			
၄			
၅			

မေးခွန်း: မေးခွန်းစီမံကိန်းအထောက်အကူပြုကော်မတီမှအတည်ပြုသည်။

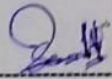
အမည် ဦးကျော်စန်း လက်မှတ်  ဇနီး ဒေါ်ခင်စန်း ၂၀၂၃.၀၉.၁၈

၁၂။ ကျေးရွာအုပ်စုစီမံကိန်းလုပ်ငန်းခွဲရွေးချယ်ခြင်း (ပုံစံစ-၄) ပထမနှစ်စက်ဝန်း

ပုံစံ - ၀ - ၄ ကျေးရွာအုပ်စုစီမံကိန်းလုပ်ငန်းခွဲရွေးချယ်ခြင်းပုံစံ (Form PC 4)

လတ်ညွှန်းချက်၊ စီမံကိန်းလုပ်ငန်းခွဲရွေးချယ်မှုအစည်းအဝေးပြီးနောက်တွင် ကျေးရွာအုပ်စုမှ CF/TF တို့၏ အကူအညီရယူ၍ ကျေးရွာစီမံကိန်းကော်မတီမှ လက်မှတ်ရေးထိုးပြီး အဆိုပါပုံစံအား ပြည်ပုံစံအောင်မြင်သွင်းရမည်။ ဤပုံစံအား ပြည်ပုံစံဖြည့်သွင်းပြီးပါက ကျေးရွာအုပ်စုမှ မြို့တော်စီမံကိန်းဦးစီးဌာနသို့ တင်ပြရန်အတွက် နောက်ဆက်တွဲအဖြစ် ထားရှိရမည်။ CF မှ ကျေးရွာစီမံကိန်းခွဲရွေးချယ်မှုစီမံကိန်းလုပ်ငန်းခွဲရွေးချယ်ရာ အချက်အလက်များကို MIS သို့ ထည့်သွင်းရမည်။ (ယခုစီမံကိန်းလုပ်ငန်းခွဲ ရလက်ရင်သော ကျေးရွာများ မပါဝင်ပါ။)

ကျေးရွာစည်းရုံးရေးဖွဲ့/ဝန်ထမ်းအမည် ဒေါ်အိအိအိအိ
 နေ့စွဲ ၁၀-၂-၂၀၂၄
 ပြည်နယ်/တိုင်း ဧရာဝတီ မြို့နယ် ဗဟို

ကျေးရွာအမည်	ဆောင်ရွက်မည့် လုပ်ငန်းများ	အတိုင်းအတာ	ခန့်မှန်း တိုက်ရိုက် အကျိုးခံစားခွင့် ရှိသူများ	အဆိုပြုစာပြင်ပုံ	စီမံကိန်းမှ ထည့်ဝင်မှု	ခန့်မှန်းကုန်ကျစရိတ်		စုစုပေါင်း
						ကျေးရွာမှ ထည့်ဝင်မှု	အခြားထည့်ဝင်မှု (ခေါ်မြဲပါ) ထည့်ဝင်ငွေ၊ အမည်/အဖွဲ့	
ပိတောက်ကျွန်း	RC ဝံတား	15'x12'x7'	၄၁၈	<input type="checkbox"/> ကျား <input type="checkbox"/> မ	5500000			5500000
ဘဏ္ဍားကျွန်း	ဧကစိုင်းပျားစိုင်း လက်ချိုးစိုင်း	၄'၀'၀"	၈၄၁	<input type="checkbox"/> ကျား <input type="checkbox"/> မ	6900000			6900000
ဆောင်းပင်လည်	ဧကစိုင်းပျားစိုင်း လက်ချိုးစိုင်း	၆'၀' - 25'	၁၁၀	<input type="checkbox"/> ကျား <input type="checkbox"/> မ <input type="checkbox"/> ကျား+မ	3900000			3900000
				<input type="checkbox"/> ကျား <input type="checkbox"/> မ <input type="checkbox"/> ကျား+မ				
				<input type="checkbox"/> ကျား <input type="checkbox"/> မ <input type="checkbox"/> ကျား+မ				

ရာထူး ကျေးရွာအုပ်စု စီမံကိန်းကော်မတီ ဥက္ကဋ္ဌအမည် ဦးကျော်စွာ လက်မှတ် [Signature] ရက်စွဲ ၁၀.၂.၂၀၂၄

ကျေးရွာအုပ်စုစီမံကိန်းလုပ်ငန်းခွဲရွေးချယ်ခြင်း (ပုံစံစ-၄) တတိယနှစ်စက်ဝန်း

ပုံစံ - စ-၄ ကျေးရွာအုပ်စုစီမံကိန်းလုပ်ငန်းခွဲရွေးချယ်ခြင်းပုံစံ (Form PC 4)

လမ်းညွှန်ချက်၊ စီမံကိန်းလုပ်ငန်းခွဲရွေးချယ်မှုအစည်းအဝေးပြီးနောက်တွင် ကျေးရွာအုပ်စုမှ CF/TF တို့၏ အကူအညီရယူ၍ ကျေးရွာစီတောက်ကော်မတီမှ လက်မှတ်ရေးထိုးပြီး အဆိုပါပုံစံအား ပြည်ပုံအောင်ခြည့်သွင်းရမည်။ ဤပုံစံအား ပြည်ပုံစံဖြည့်သွင်းပြီးပါက ကျေးရွာအုပ်စုမှ ဦးတီးတက်ရောက်ရန်တွင် TPIC သို့ ဖော်ပြရန်အတွက် နောက်ဆက်တွဲအဖြစ် ထားရှိရမည်။ CF မှ ကျေးရွာတစ်ရွာချင်းစီ၏ စီမံကိန်းလုပ်ငန်းခွဲဆိုင်ရာ အချက်အလက်များကို MIS သို့ ထည့်သွင်းရမည်။ (ယခုနှစ်စီမံကိန်းလုပ်ငန်းခွဲ မလုပ်ကိုင်သော ကျေးရွာများ မပါဝင်ပါ။)

လူထုစည်းရုံးရေးမှူး/ရန်ကင်းအမည် ဒေါ်ခင်စိန်ကျေးရွာစင်

နေ့စွဲ 16. 1. 19 စက်ဝန်းအားအမှတ်ခြစ်ပေးပါ။ (✓) ဝက်ဝန်း(၁) ဝက်ဝန်း(၂) ဝက်ဝန်း(၃) ဝက်ဝန်း(၄)

ပြည်နယ်/တိုင်း ဧရာဝတီ မြို့နယ် ဗဟော ကျေးရွာအုပ်စု ဒေါ်ခင်စိန်

ကျေးရွာအမည်	ဆောင်ရွက်မည့် လုပ်ငန်းများ	အတိုင်းအတာ	ခန့်မှန်းတိုက်ရိုက် အကန့်အသတ်ခွင့်ရှိသူများ	အဆိုပြုတင်ပြသူ	ခန့်မှန်းကုန်ကျစရိတ်			
					စီမံကိန်းမှ ထည့်ဝင်မှု	ကျေးရွာမှ ထည့်ဝင်မှု	အခြားထည့်ဝင်မှု (ခေါ်ပြုပါ)	စုစုပေါင်း
ဒေါ်ခင်စိန်	လွှဲပြောင်းရေး စစ်ဆေးရေး	300x8x4	364	<input type="checkbox"/> ကျား <input type="checkbox"/> မ <input checked="" type="checkbox"/> ကျား+မ	4000000			
ထွေးရွာ	လွှဲပြောင်းရေး စစ်ဆေးရေး	300x8x4	899	<input type="checkbox"/> ကျား <input type="checkbox"/> မ <input checked="" type="checkbox"/> ကျား+မ	4000000			

ပုံစံ - ၀-၄ ကျေးရွာအုပ်စုစီမံကိန်းလုပ်ငန်းခွဲရွေးချယ်ခြင်းပုံစံ (Form PC 4)

လမ်းညွှန်ချက်၊ စီမံကိန်းလုပ်ငန်းခွဲရွေးချယ်မှုအစည်းအဝေးပြီးနောက်တွင် ကျေးရွာအုပ်စုမှ CF/TF တို့၏ အကူအညီရယူ၍ ကျေးရွာစီထောက်ကော်မတီမှ လက်မှတ်ရေးထိုးပြီး အဆိုပါပုံစံအား ပြည့်စုံအောင်ဖြည့်သွင်းရမည်။ ဤပုံစံအား ပြည့်စုံစွာဖြည့်သွင်းပြီးပါက ကျေးရွာအုပ်စုဖွံ့ဖြိုးတိုးတက်ရေးစီမံချက်တွင် TPIC သို့ ယေပို့ရန်အတွက် နောက်ဆက်တွဲအဖြစ် ထားရှိရမည်။ CF မှ ကျေးရွာတစ်ရွာချင်းစီ၏ စီမံကိန်းလုပ်ငန်းခွဲဆိုင်ရာ အချက်အလက်များကို MIS သို့ ထည့်သွင်းရမည်။ (ယခုနှစ်စီမံကိန်းလုပ်ငန်းခွဲ မလုပ်ကိုင်သော ကျေးရွာများ မပါဝင်ပါ။)

လူထုစည်းရုံးရေးမှူး/ဝန်ထမ်းအမည် ဦးကျော်ကျော်စွာ

နေ့စွဲ စက်ဝန်းအားအမှတ်ခြစ်ပေးပါ။(✓) ၀စက်ဝန်း(၁) ၀စက်ဝန်း(၂) ၀စက်ဝန်း(၃) ၀စက်ဝန်း(၄)

ပြည်နယ်/တိုင်း <u>ဧရာဝတီ</u>	မြို့နယ် <u>ဃာတော</u>	ကျေးရွာအုပ်စု <u>မြို့တစ်မြစ်</u>
---------------------------------	--------------------------	--------------------------------------

ကျေးရွာအမည်	ဆောင်ရွက်မည့် လုပ်ငန်းများ	အတိုင်းအတာ	ခန့်မှန်းတိုက်ရိုက် အကျိုးခံစားခွင့်ရှိ သူများ	အဆိုပြုတင်ပြသူ	ခန့်မှန်းကုန်ကျစရိတ်			
					စီမံကိန်းမှ ထည့်ဝင်မှု	ကျေးရွာမှ ထည့်ဝင်မှု	အခြားထည့်ဝင်မှု(ခေါ်ပြုပါ) ထည့်ဝင်ငွေ အမည်/အဖွဲ့	စုစုပေါင်း
<u>ဘဏ္ဍာတံမြစ် ဝှံ့</u>	<u>ကားစက်ကောင်း တိုးချဲ့မြေဖြတ်ခြင်း</u>	<u>40x22x3</u>	<u>401</u>	<input type="checkbox"/> ကျား <input type="checkbox"/> မ <input checked="" type="checkbox"/> ကျား+မ	<u>5300000</u>			<u>5300000</u>
			<u>401</u>	<input type="checkbox"/> ကျား <input type="checkbox"/> မ <input checked="" type="checkbox"/> ကျား+မ				

မင်းခြံ	မင်းခြံမြို့၊ အောက်ရပ်ကွက် ပျံချောင်း	30 x 20 x 13	403	□ ကျား □ ဘဲ □ ကျား + ဘဲ	7900000			
မင်းတပ်မြို့	မင်းတပ်မြို့၊ ပျံချောင်း အောက်ရပ်ကွက်	30 x 20 x 13	189	□ ကျား □ ဘဲ □ ကျား + ဘဲ	6900000			
ပိတောက်မြို့	ပိတောက်မြို့၊ ပျံချောင်း	40 x 24 x 13	388	□ ကျား □ ဘဲ □ ကျား + ဘဲ	5000000			

ရာထူး၊ ဝန်ထမ်းအုပ်စု နှင့်/မဟာမိတ်အဖွဲ့အစည်း အဖွဲ့အစည်း ဝန်ထမ်း _____ လက်မှတ် _____ N&E _____ ရက်စွဲ 16.10.19

၁၄။ ကဏ္ဍအလိုက်ဖွံ့ဖြိုးရေးဦးစားပေးလုပ်ငန်းများ

နောက်ဆက်တွဲ(၄) မြားနားသောအပိုင်းများအတွက် ဦးစားပေးဖွံ့ဖြိုးရေးလုပ်ငန်းစဉ် အနှစ်ချုပ်

မူရင်းသည်အား VPSC တွင်ထားရှိရပါမည်။အခြားဌာနများနှင့် ညှိနှိုင်းရန်အတွက် ဝိဇ္ဇာအား TPIC ခန့်မှန်းရပါမည်။MIS data အနေဖြင့် သွင်းရန် မလိုအပ်ပါ။

	အဆင့်	လုပ်ငန်း	မည်သူဦးစားပေးလဲ	ကျေးဇူးပြုတာဝန်ခံသူ (ဆို) အုပ်စု	ပြင်ပမှမည်သူ ထောက်ပံ့ မလဲ
အောက်ယူစီအေအဖွဲ့အစည်း	၀	ကံတားပါး ပျင်ဖြင့်	<input checked="" type="checkbox"/> မြို့ <input type="checkbox"/> ကျား	vpsc	
	၂	ရေတွင်း စွဲလမ်း ပျင်ဖြင့်	<input checked="" type="checkbox"/> မြို့ <input type="checkbox"/> ကျား	vpsc	
	၃	ရွာတွင်း သစ်ပင် ပျင်ဖြင့်	<input checked="" type="checkbox"/> မြို့ <input type="checkbox"/> ကျား	vpse.	
	၄		<input type="checkbox"/> မြို့ <input type="checkbox"/> ကျား		
	၅		<input type="checkbox"/> မြို့ <input type="checkbox"/> ကျား		
အောက်ယူစီအေအဖွဲ့အစည်း	၀		<input type="checkbox"/> မြို့ <input type="checkbox"/> ကျား		
	၂		<input type="checkbox"/> မြို့ <input type="checkbox"/> ကျား		
	၃	ရိုးကျွန်း ရေပျင် ပျင်ဖြင့်	<input type="checkbox"/> မြို့ <input checked="" type="checkbox"/> ကျား		
	၄		<input type="checkbox"/> မြို့ <input type="checkbox"/> ကျား		
	၅		<input type="checkbox"/> မြို့ <input type="checkbox"/> ကျား		
အောက်ယူစီအေအဖွဲ့အစည်း	၀		<input type="checkbox"/> မြို့ <input type="checkbox"/> ကျား		
	၂		<input type="checkbox"/> မြို့ <input type="checkbox"/> ကျား		
	၃		<input type="checkbox"/> မြို့ <input type="checkbox"/> ကျား		
	၄		<input type="checkbox"/> မြို့ <input type="checkbox"/> ကျား		
	၅		<input type="checkbox"/> မြို့ <input type="checkbox"/> ကျား		
အောက်ယူစီအေအဖွဲ့အစည်း	၀		<input type="checkbox"/> မြို့ <input type="checkbox"/> ကျား		
	၂		<input type="checkbox"/> မြို့ <input type="checkbox"/> ကျား		
	၃		<input type="checkbox"/> မြို့ <input type="checkbox"/> ကျား		

၁၅။

VDP အရည်အသွေးထိန်းချုပ်မှု

ထိန်းချုပ်သူ-

ရက်စွဲ-

ရွာ-

VDP ရက်စွဲ

မြို့နယ်

ကျေးရွာအုပ်စု

VDP စာရွက်စာတမ်းပြီးဆုံးမှုကိုစစ်ဆေးပါ။ (OM အရ)

- မျက်နှာပုံ (အပုံ)
- မာတိကာ
- ကျေးရွာအခြေခံ (data)
- PSA အကျဉ်းချုပ်နှင့် PRA လုပ်ငန်းစဉ်
- အမျိုးသားအမျိုးသမီးအဖွဲ့များ၏အခက်အခဲများ
- ကျေးရွာမျှော်မှန်းချက် (ဆွေးနွေးချက်ရလဒ်)
- အမျိုးသား၊အမျိုးသမီးအဖွဲ့များသဘောတူထားသည့် (၄) နှစ်အတွက်ဦးစားပေးလုပ်ငန်းများစာရင်း (အခြေခံအဆောက်အအုံ၊အသက်မွေးမှုပညာရေး၊လူမှုရေးထိန်းသိမ်းမှု၊)

နောက်ဆက်တွဲများ

- လူမှုရေးအကဲဖြတ်မှု၊စာရွက်စာတမ်း၊ခေတ်ပုံနှင့် PRA လုပ်ငန်းစဉ်၊မြေပုံများပါရမည်၊စည်းစိမ်ပိုင်ဆိုင်မှုအဆင့်၊ Venn ပုံ.....
- ကျေးရွာစီမံကိန်းရေးဆွဲရေးအစည်းအဝေးမှတ်တမ်းမိတ္တူ
- ကျေးရွာ၏အချက်အလက် (PC 1 ပုံစံ)
- ကျေးရွာမျှော်မှန်းချက်

(၂) လူမှုရေးအကဲဖြတ်မှုအရည်အသွေးနှင့် (VDP စစ်ဆေးပါ)

- VDP တွင်ပါဝင်သောဦးရေ (အမျိုးသားအမျိုးသမီး)
- လူမှုရေးအကဲဖြတ်မှုအရည်အသွေးနှင့် VDP အတွက်ရက်ပေါင်း
- PRA အသုံးပြုမှုအရည်အတွက်
- ပါဝင်သောဦးရေနှင့်လုပ်ငန်းများမှတ်တမ်းတင်ခြင်း (အစည်းအဝေးမှတ်တမ်း၊ခေတ်ပုံ၊တိုင်းရင်းသားအနည်းစုနှင့်ထိခိုက်လွယ်သောအဖွဲ့များ၊)
 - အလွန်ကောင်
 - ကောင်း
 - ညံ့
- လုပ်ငန်းများမှတ်တမ်းတင်ခြင်းနှင့်အမျိုးသမီးအဖွဲ့အစည်း၏ရလဒ်အားခွဲခြားပေးထားသလား၊
 - ရှိ
 - မရှိ
- စီမံကိန်းအရေအတွက် (အမျိုးသား၊အမျိုးသမီးရွေးချယ်မှုအရေအတွက်)

PRA နှင့်သက်ဆိုင်သောအခြားစီမံကိန်းအရေအတွက် (အမျိုးသားအမျိုးသမီးရွေးချယ်မှုအရေအတွက်)