

ပြည်ထောင်စုသမ္မတမြန်မာနိုင်ငံတော်အစိုးရ  
မွေးမြူရေး၊ ရေလုပ်ငန်းနှင့် ကျေးလက်ဒေသဖွံ့ဖြိုးရေးဝန်ကြီးဌာန  
ကျေးလက်ဒေသဖွံ့ဖြိုးတိုးတက်ရေးဦးစီးဌာန  
ပင်လည်ဘူးမြို့နယ်



လူထုဗဟိုပြုစီမံကိန်း  
National Community Driven Development Project  
(NCDDP)



ကျေးရွာဖွံ့ဖြိုးရေးအစီအစဉ်  
Village Development Plan (VDP)  
ကျောက်အင်းကုန်းကျေးရွာ၊ ကသောအုပ်စု



ဇာတိကာ

၁။ပင်လည်ဘူးမြို့နယ်မြေပုံ .....2

၂။ကသောကျေးရွာအုပ်စုမြေပုံ..... 3

၃။ကျေးရွာအုပ်စုတွင်ပါဝင်သောကျေးရွာစာရင်းများ ..... 4

၄။ကျေးရွာအခြေခံအချက်အလက်များ..... 4

၅။လူထုပူးပေါင်းပါဝင်သောလူမှုဆန်းစစ်ခြင်းနှင့်အကဲဖြတ်ခြင်းလုပ်ငန်းစဉ် (PSA/PRA) အကျဉ်းချုပ်ဇယား ..... 6

၆။ကျေးရွာဖွံ့ဖြိုးရေးအစီအစဉ်အတွက်အသုံးပြုခဲ့သော PRA tools များနှင့်တစ်ခုချင်းစီအတွက်သုံးသပ်ချက်များ... 8

၇။ကော်မတီဝင်များရွေးချယ်ခြင်းနှင့်ကျေးရွာဖွံ့ဖြိုးရေးအစီအစဉ်ဆောင်ရွက်မှုမှတ်တမ်းခါတ်ပုံများ..... 26

၈။ကော်မတီဝင်များစာရင်း..... 30

၉။ပုံစံ-၁။ကျေးရွာအချက်အလက် ..... 34

၁၀။ပုံစံ-၂။စီမံကိန်းစက်ဝန်းအချိန်ဇယား..... 42

၁၁။ပုံစံ-၃။ကျေးရွာဖွံ့ဖြိုးရေးဦးစားပေးအစီအစဉ် ..... 48

၁၂။ပုံစံ-၄။ကျေးရွာဖွံ့ဖြိုးရေးစီမံကိန်းလုပ်ငန်းခွဲရွေးချယ်ခြင်းပုံစံ ..... 56

၁၃။အစည်းအဝေးမှတ်တမ်းများ..... 67

၁၄။ကဏ္ဍအလိုက်ဦးစားပေးအဆင့်ဖွံ့ဖြိုးရေးလုပ်ငန်းစဉ်များ..... 64



# ၁။ ပင်လည်ဘူးမြို့နယ် မြေပုံ

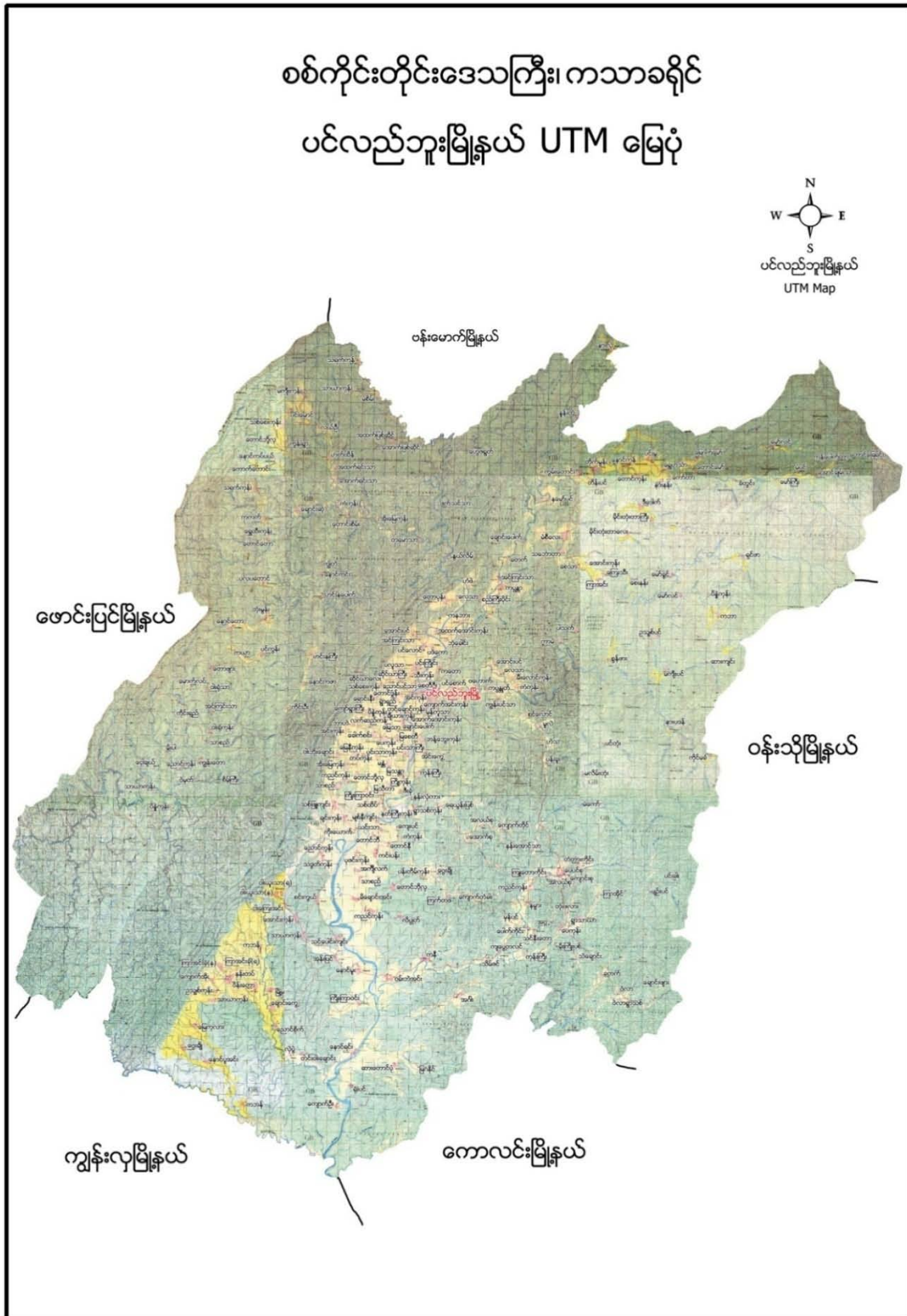



၂။ ကသောကျေးရွာအုပ်စုမြေပုံ

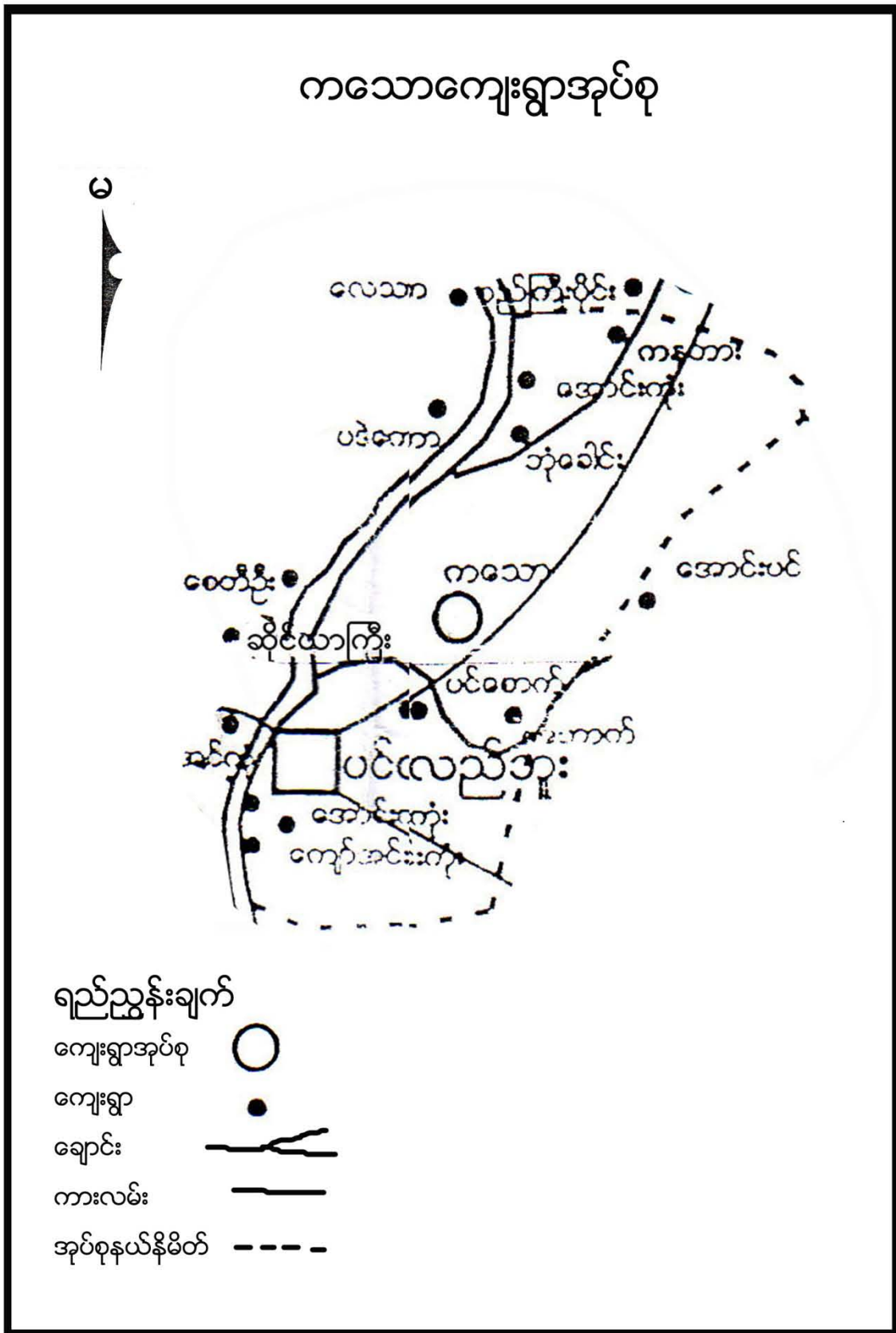



**၃။ ကျေးရွာအုပ်စုတွင်ပါဝင်သောကျေးရွာစာရင်းများ**

ကသော၊ ပင်စောက်၊ ဘုံခေါင်း၊ မှန်ကူသာ၊ အောင်အောင်းကုန်း၊ ကနဘား၊ ဗဟောက်၊ ကျောက်အင်းကုန်း နှင့် အထက်အောင်းကုန်း ကျေးရွာတို့ဖြစ်ပါသည်။

**၄။ ကျေးရွာအခြေခံအချက်အလက်များ**

**၁။ ကျေးရွာသမိုင်းအကျဉ်း**

လွန်ခဲ့သောနှစ်ပေါင်း ၂၀၀ ကျော်မှ ရွာတည်လာခဲ့သည်။ ရှေးနှစ်ပေါင်းများစွာက ရွာ၏ မြောက်ဘက်ရှိ ကျောက်ကမ်းယံအင်းကြီးရှိ၍ ထိုအင်းကိုအမည်ပြုပြီး ကျောက်အင်းကုန်းရွာဟု အမည်တွင်ခဲ့ပါသည်။ ရွာတည်စတွင် အိမ်ခြေ ၁၅အိမ်ခွဲ နေထိုင်ခဲ့ကြပြီး လူဦးရေ ၆၀ ကျော်ခန့် စုပေါင်းနေထိုင်ခဲ့ကြသည်။ အများစုမှာ ၄ပေ၊ ၃ပေ အိမ်တိုင်များဖြင့် ဝါး၊ ထရံကာ၊ သက်ကယ်မိုး၍ နေထိုင်ကြသည်။ စိုက်ပျိုးရေးမှာ စပါးကို အဓိကထားစိုက်ပျိုးကြသည်။ ပညာရေးတွင် ဘုန်းတော်ကြီးကျောင်းတွင် တက်ရောက်ကြပြီး ယခုအခါတွင် စာသင်ကျောင်းတစ်ကျောင်း ရှိနေပြီ ဖြစ်သည်။ ရွာ၏ ပတ်ဝန်းကျင်တွင် ယခင်က သစ်တောများ ထူထပ်လျက်ရှိသည်။ ယခုအခါမှာမူ အိမ်ခြေများဖြင့် ပြည့်လျက်ရှိသည်။

**၂။ ထူးခြားဖြစ်စဉ်**

မရှိပါ။

**၃။ လူနည်းစုလူမျိုးစုအိမ်ထောင်စု**

အမျိုးအစား	အိမ်ထောင်စု	ကျား	မ	စုစုပေါင်း
ဗမာ	၁၃၃	၃၂၂	၃၆၈	၆၉၀
ရခိုင်	၁	၁	၀	၁

**၄။ ထိခိုက်လွယ်အုပ်စု**

ထိခိုက်လွယ်အုပ်စု	အိမ်ထောင်စု	ကျား	မ	စုစုပေါင်း
သက်ကြီး	၅၇	၃၆	၂၁	၇၇
မြေယာမဲ့	၀	၀	၀	၀
မသန်စွမ်း	၃	၂	၁	၃



**၅။ အဓိကစီးပွားရေးလုပ်ငန်းများ**

စိုက်ပျိုးရေး	မွေးမြူရေး	အသေးစားစီးပွားရေး	အခြား
စပါး	ဝက်	ကုန်စုံဆိုင်	ဆန်စက်၊ ဆီစက်
	နွား		ရေခဲစက်
	ကြက်		
	ကျွဲ		

**၆။ ကျေးရွာအတွင်းအဓိကပိုင်ဆိုင်မှုများ**

ကျေးရွာပိုင်ဆိုင်မှုများ	စိုက်ပျိုးမြေ	စားကျက်မြေ	သစ်တောမြေ	သဲ/ကျောက်ရရှိမှု	ရေတွင်း/ရေကန်	စက်ရေတွင်း
အရေအတွက်	၂၉၃.၃၃ ဧက	၈၆.၈ ဧက	မရှိ	မရှိ	၂၀/-	၅
ကျေးရွာပိုင်ဆိုင်မှုများ	ကား	ထော်လာဂျီ	စပါးကြိတ်စက်	မြွေလှေ့စက်	အသေးစားဆည်	ဈေးဆိုင်
အရေအတွက်	၈	၄	၀	၀	၀	၇

**၇။ ကျေးရွာအတွင်းအခြားပိုင်ဆိုင်မှုများ**

ကျေးရွာပိုင်ဆိုင်မှုများ	ရေတင်စက်	လယ်ထွန်စက်	ထွန်ထယ်	ကျွဲ	နွား
အရေအတွက်	၅	၂၅	၆၅	၉၈	၁၈၇
ကျေးရွာပိုင်ဆိုင်မှုများ	ဝက်	ဆိုင်ကယ်	ကျွမ်းကျင်လုပ်သား	လုပ်သား	
အရေအတွက်	၁၃၂	၁၀၀	၃	၂၀	

**၈။ အခြားကျေးရွာရှိအသုံးပြုနိုင်သော အရင်းအမြစ်/အချက်အလက်များ**

အရင်းအမြစ်	ဆေးခန်း	အ.လ.က/အ.ထ.က	ဈေး	ကျွမ်းကျင်လုပ်သား	လုပ်သား	မြေတူးစက်	လမ်းကြိတ်စက်
အရေအတွက်	၁	၁၂၁	၁	၁၀	၂၀	-	၁



၅။ လူထုပူးပေါင်းပါဝင်သော လူမှုဆန်းစစ်ခြင်းနှင့် အကဲဖြတ်ခြင်းလုပ်ငန်းစဉ် (PSA/PRA)

အကျဉ်းချုပ်ဇယား

စဉ်	အကြောင်းအရာ	ရက်စွဲ	ဦးတည်အုပ်စု	တက်ရောက်သူ			အဓိက ဆွေးနွေးချက်များ
				ကျား	မ	ပေါင်း	
၁	ကျေးရွာလူမှုရေးပြ၊ သယ်ယာပို့ဆောင်ရေးပြ (Social Map/Resource Map)	၂၉-၁၀-၁၇	ရပ်မိရပ်ဖ၊ ကော်မတီဝင်များ	၈	၁၀	၁၈	အိမ်အမျိုးအစားများ၊ အခြေခံအဆောက်အအုံများ၊ လမ်းပန်းဆက်သွယ်ရေးအခြေအနေလယ်ယာမြေများ၊ မြစ်ချောင်းများ၊ ရေတွင်း၊ ရေကန်များ၊ သစ်တောများ
၂	ကျေးရွာအိမ်မက်ပြ မြေပုံ (Dream Map)	၂၉-၁၀-၁၇	ကျေးရွာစီ/ထောက်အဖွဲ့၊ ကျေးရွာလူထု	၁၂	၉	၂၁	နောင်တစ်ချိန်တွင် ကျေးရွာတွင် ဖြစ်စေချင်သော/မမြင်စေချင်သော အရာများ ထည့်သွင်းရေးဆွဲခြင်း
၃	ဥစ္စာနေကြွယ်ဝမှုအဆင့်သတ်မှတ်ခြင်း (Wealth Ranking)	၂၉-၁၀-၁၇	ချမ်းသာ၊ အလယ်အလတ်၊ နွမ်းပါး၊ အလွန်နွမ်းပါးအုပ်စုများ	၃၃	၅၁	၈၄	ကျေးရွာလူမှုစီးပွားအုပ်စုများခွဲခြားသတ်မှတ်နိုင်ရေးအတွက် အခြေခံစံနှုန်းများ သတ်မှတ်ခြင်း၊ ကျေးရွာသားများနှင့် အများသဘောတူ ခွဲခြားသတ်မှတ်ခြင်း
၄	ကျား-မရေးရာကဏ္ဍပိုင်ဆိုင်မှုနှင့်ခွဲခြမ်းစိတ်ဖြာမှု	၂၉-၁၀-၁၇	ကျေးရွာစီ/ထောက်အဖွဲ့၊ ကျေးရွာလူထု	၃၃	၅၁	၈၄	ပြဿနာ၊ အခွင့်အရေး၊ လက်ရှိအခြေအနေကို သိရှိရန် နှင့် ပြောင်းလဲနိုင်သည်ပုံစံများ
၅	ရာသီခွင်ပြပြက္ခဒိန် (Seasonal Calendar)	၂၉-၁၀-၁၇	ကော်မတီဝင်၊ အမျိုးသမီး၊ အမျိုးသားများ	၅	၆	၁၁	ရာသီဥတု၊ စိုက်ပျိုးသီးနှံများ၊ လယ်ယာလုပ်ငန်းများ၊ နေ့စားလုပ်ငန်းများ၊ မွေးမြူရေးလုပ်ငန်းများ၊ ဝမ်းစာဖူလုံမှု နှင့် ပွဲတော်များ
၆	ပင့်ကူအိမ်ကွန်ယက် (Spider Web)	၃၀-၁၀-၁၇	အမျိုးသားများ နှင့် အမျိုးသမီးများ	၈	၁၀	၁၈	အမျိုးသားများ နှင့် အမျိုးသမီးများ တန်းတူအခွင့်အရေး ရရှိမှု နှင့် မရရှိသည့် အကြောင်းအရင်းများ
၇	အဖွဲ့အစည်းချိတ်ဆက်ပုံ (Venn Diagram)	၃၀-၁၀-၁၇	ကျေးရွာအုပ်ချုပ်ရေးအဖွဲ့၊ ကျေးရွာစီ/ထောက်အဖွဲ့	၃	၄	၇	ကျေးရွာတွင်းရှိ အဖွဲ့အစည်းများနှင့် မည်သို့သောလုပ်ငန်းများအတွက် မည်သည့်အဖွဲ့များချိတ်ဆက်လုပ်ကိုင်မှု



၈	အခက်အခဲ၊လုပ်ငန်းနှင့်မျှော်မှန်းချက်များဖော်ထုတ်ခြင်း	၂၃-၁၀-၂၄	အမျိုးသားများကော်မတီဝင်များ	၃၄	၃၄	၆၈	ဆွေးနွေးထားသော အခြေခံအဆောက်အအုံများနှင့် သက်မွေးဝမ်းကျောင်းလုပ်ငန်းများ၊ ကျန်းမာရေး၊ ပညာရေး။
၉	ကျေးရွာ၏ (၅)နှစ်စာ ဦးစားပေးအစီအစဉ် ပြု ဇယား (Metric Ranking)	၂၃-၁၀-၂၄	အမျိုးသားအုပ်စု၊ အမျိုးသမီးအုပ်စု၊ လူငယ်အုပ်စု၊ ရပ်မိရပ်ဖ အုပ်စု	၃၄	၃၄	၆၈	အကျိုးပြုပြီးရေး၊ အကျိုးခံစားခွင့်နှင့် အဓိက လိုအပ်ချက်များပေါ်မူတည်၍ ဆုံးဖြတ်သည်။







၆။ ကျေးရွာဖွံ့ဖြိုးရေးအစီအစဉ်အတွက်အသုံးပြုခဲ့သော PRA tools များနှင့်တစ်ခုချင်းစီအတွက်သုံးသပ်ချက်များ

၆.၁(က)။ ကျေးရွာလူမှုရေးပြမြေပုံနှင့် သုံးသပ်ချက်





### ဆွေးနွေးချက်

ကျောက်အင်းကုန်းကျေးရွာတွင် အာစီ၊ တိုက်အိမ်၊ ပျဉ်ထောင်၊ သွပ်မိုး၊ သတ္တယမိုး၊ ထရံကာ စသည်ဖြင့် စီးပွားရေးအဆင့်လိုက် လူတန်းစား (၄) မျိုးဖြင့် နေထိုင်ကြသည်။ပင်လည်ဘူး-ကျောက်အင်းကုန်း လမ်းပန်းဆက်သွယ်ရေးမှာ ပြန်ဖြူးညီညာခြင်း မရှိသော်လည်း သွားလာ၍ အဆင်ပြေသည်။ ရွာတွင်းလမ်းများမှာမူ ချိုင့်ခွက် တောင်ကုန်းမြေပြင်အနိမ့်အမြင့် များဖြင့် သွားလာရေးခက်ခဲပါသည်။ ပင်လည်ဘူးမြို့နယ်ဆေးရုံးကြီးနှင့် နီးကပ်စွာရှိနေသောကြောင့် ကျန်းမာရေးမကောင်းကြသော် လည်း ကုသရန်လွယ်ကူသည်။

### သုံးသပ်ချက်

ကျေးရွာတွင်း၌ ရေတွင်းများ အလုံအလောက်ရှိသဖြင့် ရေဖူလုံသော်လည်း ရေထမ်း၍ သယ်ယူရခြင်း၊ မြေနိမ့်ပိုင်းတွင် ရေတွင်းများတည်ရှိခြင်းတို့ကြောင့် အချိန်ကြန့်ကြာမှုများ ရှိကြသည်။ ရွာတွင်း လမ်းများသွားလာရမလွယ်ကူခြင်း ထိုပြင် ရွာတွင်း၌ ရိုသောတံတားများ မကောင်းသဖြင့် ဆိုင်ကယ်၊ လူ သွားလာရေးမလွယ်ကူပေ။ အမျိုးသမီးများအနေဖြင့် ရေသယ်ယူရသည့်အတွက် အချိန်ကြန့်ကြာခြင်း ကြောင့် ဈေးရောင်းရန် ရှာဖွယ်လုပ်ဆောင်ချိန်များ နည်းပါး ကြသည်။





### ဆွေးနွေးချက်

အရှေ့ဘက်တွင် တောတန်းများတည်ရှိသဖြင့် ချက်ပြုတ်ရန် ထင်းအလုံအလောက်ရရှိ ပါသည်။ ကျေးရွာ၏ အနောက်တောင်အရပ်တွင် လယ်ကွင်းများတည်ရှိနေသော ကြောင့် ကျေးရွာစပါး အထွက်များပြားသည်။ ကျေးရွာအနေအထားသည် ချောင်းနှင့် ဝေးကွာသဖြင့် ဒေသထွက်သီးနှံများ စိုက်ပျိုးရာတွင် မိုးကိုသာ မှီခိုပြီး လုပ်ဆောင်ကြရ၍ တစ်သီးစားထဲသာ စိုက်ပျိုးကြ ရသည်။

ရွာ၏ဘေးပတ်လယ်တွင် လယ်ကွင်းများရှိသောကြောင့် စပါးကိုသာ အဓိက စိုက်ပျိုးကြသည်။ နွေရာသီရေရှားမှုကြောင့် သီးနှံစိုက်ပျိုးမှုနည်းပါးပြီး မိုးရာသီတွင်သာ စပါးတစ်မျိုးတည်းကို စိုက်ပျိုးကြသည်။ ပင်လည်ဘူးမြို့နှင့် တစ်မိုင်အကွာတွင် ရှိသည့်အတွက် အလုပ်လက်မဲ့ မိသားစုများမှာလည်း မြို့ပေါ်တွင် နေ့စားလုပ်ငန်းများ လုပ်ကိုင်ဆောင်ရွက်ရသဖြင့် မိသားစု ဝင်ငွေရရှိကြသည်။

### သုံးသပ်ချက်

ဆယ့်နှစ်လရာသီ သီးနှံများစိုက်ပျိုးလိုကြသော်လည်း ရေရှားပါးခြင်း စိုက်ပျိုးနည်း မသိသောကြောင့် စီးပွားရေးအခက်တွေ့ရသည်။ထို့ကြောင့် ကျေးရွာလူထုမှ ဆောင်းတွင်း စပါးသိမ်းပြီး ချိန်တွင် ပြင်ပကျေးရွာသို့ သွားပြီး လုပ်ကိုင်ကြရသည်။





### ဆွေးနွေးချက်

ရွာတွင်းမြေသားလမ်းကို တစ်ရွာလုံးနည်းပါး ကျေးရွာလမ်းများကောင်းမွန်နေမည်။ ရွာလမ်း တစ်ဘက်စီတွင် ရေမြောင်းများ ဖောက်လုပ်ခြင်းဖြင့် ရေစီးရေလာကောင်းမွန်မည်။ ရေပြွန် သို့မဟုတ် တံတားများကို ထည့်သွင်း လုပ်ဆောင်ထားသောကြောင့် မိုးတွင်းကာလတွင် ရေဝပ်ခြင်း၊ လမ်းဗွတ်ထခြင်း များမရှိဘဲ ရာသီမ ရွေး သွားလာခွင့်ရရှိနိုင်မည်။

### သုံးသပ်ချက်

စီမံကိန်းထောက်ပံ့ငွေဖြင့် ကျေးရွာလမ်းများကို ဆောင်ရွက်ခွင့်ရကြသောကြောင့် အိမ်ထောင်စု အလိုက် အရပ်ငွေကြေးမပေးရဘဲ မိသားစုဝင်ငွေ တိုးလာစေပါသည်။ မြို့နားနီးကျေးရွာ ဖြစ်သဖြင့် ၂၄ နာရီမီးများနှင့်အတူ ရွာတွင်းလမ်းများကောင်းမွန်ပြီး လူနေမှုအဆင့်အတန်းမြင့်မားလာမည်



၆.၃။ ဥစ္စာနေကြွယ်ဝမှုအဆင့်သတ်မှတ်ခြင်း(Wealth Ranking)

အဆင့်	အခြေခံစံနှုန်းများ/ ညွှန်းကိန်းများ	အိမ်ထောင်စု	ရာခိုင်နှုန်း
ချမ်းသာ	အိမ်အခြေအနေ RC၊ အုတ်တိုက် မြေယာပိုင်ဆိုင်မှု ၁၅ ဧက ကျွဲ၊ နွား- ၁၅ ကောင် အခြားပိုင်ဆိုင်မှု- ကား၊မြွေစက်၊ ထွန်းစက်၊ ရေစုပ်စက်၊ TV၊ တယ်လီဖုန်း၊ စပါးကြိုက်စက်၊ ဆိုင်ကယ် (အထက်တန်း၊အလယ်တန်းကျောင်းသားရှိ)	၂၉	၂၂%
အလယ်အလတ်	အိမ်အခြေအနေ ပျဉ်ကာ၊ သွပ်မိုး မြေယာပိုင်ဆိုင်မှု ၈ ဧက ကျွဲ၊ နွား- ၅ကောင် အခြားပိုင်ဆိုင်မှု- လှည်း၊ ဆိုင်ကယ်၊(အလယ်တန်းကျောင်းနေအရွယ်ကျောင်းသားရှိ)	၆၆	၄၉%
နွမ်းပါး	အိမ်အခြေအနေ ဝါးထရံကာ၊ သက်ကယ်မိုး မြေယာပိုင်ဆိုင်မှု ၂ ဧက ကျွဲ၊ နွား- ၂ ကောင် အခြားပိုင်ဆိုင်မှု မရှိ	၃၉	၂၉%
စုစုပေါင်း		၁၃၄	၁၀၀



### ၆.၄။ကျား-မ ရေးရာကဏ္ဍပိုင်ဆိုင်မှုနှင့်ခွဲခြမ်းစိတ်ဖြာခြင်း



#### ဆွေးနွေးချက်

ကျား-မရေးရာကဏ္ဍ ပိုမိုပေါ်လွင်စေရန်နှင့် ကျား-မတန်းတူညီမျှမှုရှိ/မရှိ သိရှိနိုင်ရန်အတွက် အရင်းအမြစ်များကိုအများဆုံးအသုံးပြုမှုနှင့် ထိန်းချုပ်မှုအကြောင်းအရာများကိုဆွေးနွေးခဲ့ပါသည်။

#### သုံးသပ်ချက်

အရင်းအမြစ်များကို အသုံးပြုမှုနှင့် ထိန်းချုပ်မှုတို့တွင် အမျိုးသားများအနေဖြင့် ခွန်အားကို အသုံးပြုပြီး လုပ်ကိုင်ရသော အရင်းအမြစ်များကို ပိုမိုအသုံးပြုမှုနှင့် ထိန်းချုပ်မှုများ ရှိပါသည်။ အမျိုးသမီးများ အနေဖြင့် အရင်းအမြစ်များကို အသုံးပြုမှုနှင့် ထိန်းချုပ်မှုတို့တွင် အမျိုးသားများနည်းတူ မရှိသော်လည်း ကျား-မသီးခြား အသုံးပြုရမည်၊ ထိန်းချုပ်ရမည်ဟူ၍ ခွဲခြားသတ်မှတ်ထားသည့် အရာများကျေးရွာတွင် မရှိသည်ကို တွေ့ရပါသည်။







### ဆွေးနွေးချက်

တပေါင်းလ မှ နယုန်လလယ်အထိ ရာသီဥတု ပူးပြင်းပါသည်။ နယုန်လလယ်မှ မှ သီတင်းကျွတ်လအထိ မိုးရွာသွန်းပါသည်။ တန်ဆောင်မုန်းလမှ အပိုတွဲလအထိ ချမ်းအေးပါသည်။ တန်ခူးလမှ နယုန်လအထိ ရေမရှိသဖြင့် စိုက်ပျိုးရေးလုပ်ကိုင်ခြင်းမရှိပါ။ ဝါဆိုလမှ တော်သလင်းလ၏ ပထမအပတ်အထိ စပါးစိုက်ပျိုးကြပါသည်။ သီးတင်းကျွတ်လတွင် စတင်၍ ကောက်ရိတ်သိမ်းကြပါသည်။ တစ်နေ့ဝင်ငွေမှာ ၂၀၀၀ကျပ်၊ တစ်လဝင်ငွေ ၆၀၀၀ကျပ်နှင့် တစ်နှစ်ဝင်ငွေမှာ ၇၂၀၀၀ကျပ်ခန့် ဖြစ်ပါသည်။ မွေးမြူရေး လုပ်ငန်းများကို ရာသီမရွေးလုပ်ကိုင်ကြပါသည်။

လုပ်ငန်းခွင်အတွက် ကျွဲ၊ နွားများမွေးမြူပြီး အိမ်တိုင်းနီးပါး ကြက်၊ ဝက်များ မွေးမြူကြပါသည်။ ဝါဆိုလတွင် လယ်ယာစိုက်ပျိုးရေးလုပ်ငန်းရှိခြင်းကြောင့် ဝင်ငွေရရှိပါသည်။ တန်ဆောင်မုန်းလတွင် စပါးရိတ်သိမ်းခြင်းကြောင့် ဝင်ငွေရရှိပါသည်။ နေ့စားလုပ်ငန်းမှ တစ်နေ့ဝင်ငွေ ၂၀၀၀ ကျပ်၊ တစ်လဝင်ငွေ ၆၀၀၀ကျပ်နှင့် တစ်နှစ်ဝင်ငွေမှာ ၇၂၀၀၀ကျပ်ခန့် ဖြစ်ပါသည်။ သဘာဝဘေးအန္တရာယ်လ အလိုက်ကျရောက်မှုရှိသော်လည်း ထိခိုက်ဆုံးရှုံးမှု မရှိခဲ့ပေ။

### သုံးသပ်ချက်

တန်ခူး၊ ကဆုန်၊ နယုန်၊ တန်ဆောင်မုန်း၊ နတ်တော်၊ ပြာသို၊ တပို့တွဲ နှင့် တပေါင်း လများတွင် ဝမ်းစာဖူလုံမှုရှိပါသည်။ ဝါဆို၊ ဝါခေါင်၊ တော်သလင်း၊ သီတင်းကျွတ်လများတွင် စားနပ်ရိပ်ခါ ရှားပါးမှု ရှိပါသည်။ ဒေသစိုက်ပျိုးချိန် မိုးတွင်းကာလလောက်သာ ရှားပါးမှုရှိပြီး ကျန်သည့်လများတွင် အလုပ်သမားပေါများလျက်ရှိသည်။ တန်ခူးလတွင် သင်္ကြန်ပွဲတော်ပြုလုပ်ပါသည်။ သီတင်းကျွတ်လတွင် မီးထွန်းပွဲတော်ရှိပါသည်။ တန်ဆောင်မုန်းလတွင် မီးထွန်းပွဲပြုလုပ်ပါသည်။



၆.၆။ ပင့်ကူအိမ်ကွန်ယက် နှင့် သုံးသပ်ချက်

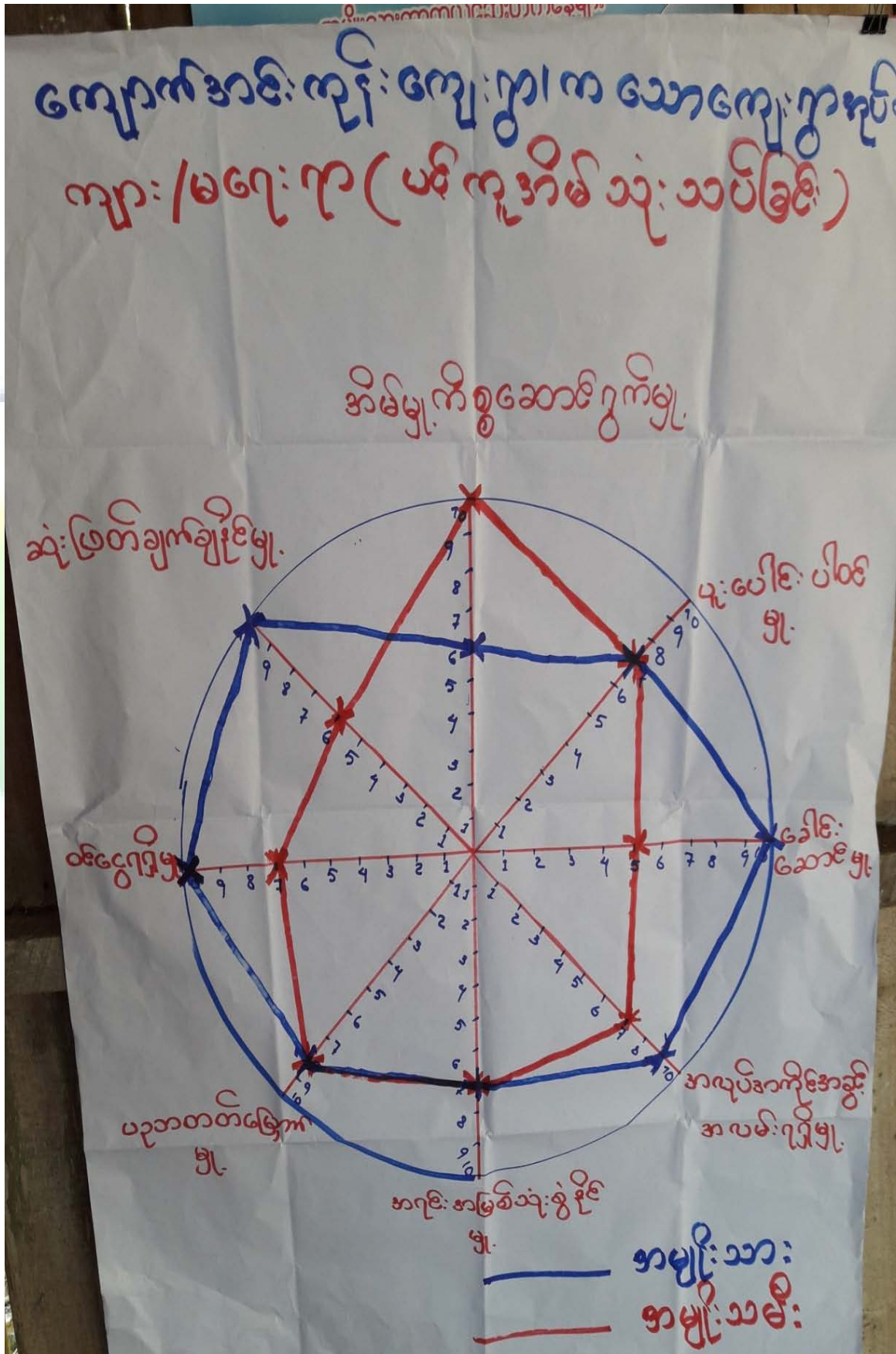



### ဆွေးနွေးချက်

ရပ်ရေးရွာရေးပူးပေါင်းဆောင်ရွက်မှုတွင် အမျိုးသမီးများက အားသာလျှက်ရှိသည်။ အမျိုးသားများမှာ ခေတ်အလိုက် လွှဲမှားသော လိုက်စားမှုများရှိနေသဖြင့် လုပ်ငန်းကိစ္စအဝဝ လုပ်ဆောင်ရာတွင်ဖြစ်စေ၊ အခြားပြင်ပလုပ်ငန်းများ ဆောင်ရွက်ရာတွင်လည်း အမျိုးသမီးများကသာ ဦးဆောင်ကြရပြီး အမျိုးသားများက လုံးဝမပါသည်တော့မဟုတ်ဘဲ အမျိုးသမီးများထက်စာလျှင် ပူးပေါင်းမှု အားနည်းသည်။

ဝင်ငွေရရှိမှုတွင် အမျိုးသားများက ပိုမိုရရှိကြသော်လည်း ခေတ်အလိုက်အသောက်အစားများ ရှိသဖြင့် မိသားစု ဝင်ငွေရရှိမှုနည်းပြီးအမျိုးသမီးများကသာ အသီး၊ အရွက်ရောင်းချခြင်း၊ နေ့စား လုပ်ငန်းများ ဆောင်ရွက်ခြင်းဖြင့် ဝင်ငွေပိုမိုရရှိကြသည်။

### သုံးသပ်ချက်

အလုပ်အကိုင်အခွင့်အလမ်းရရှိမှုတွင် အမျိုးသားများနှင့် အမျိုးသမီးများသည် တန်းတူရပိုင်ခွင့်ရှိပြီး အမျိုးသားအလုပ်အကိုင်၊ အမျိုးသမီးအလုပ်ဟူ၍ ခွဲခြားခြင်းမရှိဘဲ အလုပ်မရွေး လုပ်ကိုင်ဆောင်ရွက် ကြသဖြင့် တန်းတူအခွင့်အရေး ရရှိကြသည်။ ပညာရေးတတ်မြောက်မှုတွင် အမျိုးသားများထက်စာလျှင် အမျိုးသမီးများကို ဦးစားပေးထားရှိမှုများ ရှိသည်။ အမျိုးသားများမှာ ယောကျ်ားသားများပီပီ လုပ်ကိုင်စားသောက်ရန် အလုပ်အကိုင် အခွင့်အလမ်းပေါများပြီး အမျိုးသမီးများမှာ အလုပ်အကိုင် ရရှိမှုနည်းပါးသဖြင့် ပညာရေးတွင် ဦးစား ပေး ထားရှိမှုများရှိသည်။

အရင်းအမြစ်ပေါ်ရရှိမှုတွင် ဒေသထွက်ကုန်းများကို အမျိုးသမီးများကသာ ဦးဆောင် ရောင်းချပြီး အိမ်ထောင်စု တစ်ခု၏လိုအပ်ချက်များကို ဖြေရှင်းကြရသဖြင့် အမျိုးသမီးများက အမျိုးသားများထက် အားသာသည်။ ဦးဆောင်မှုပိုင်းတွင် အမျိုးသားများက အားနည်းပြီး အမျိုးသမီးများက သာလွန်သည်။ ထိုသို့ဖြစ်ခြင်းမှာ အမျိုးသားများက လုပ်ငန်းခွင်နှင့် ဝင်ငွေရရှိမှု အပေါ်သာ အာရုံစိုက်မှုရှိပြီး ရပ်ရွာအရေး၊ သာရေး၊ နာရေး အရာအားလုံးတွင် အမျိုးသမီးများကသာတက်တက်ကြွကြွ လုပ်ကိုင် ဆောင်ရွက်ကြသောကြောင့်ဖြစ်သည်။





### ဆွေးနွေးချက်

ကသောအုပ်စု၊ ကျောက်အင်းကုန်းကျေးရွာတွင် ဖွဲ့စည်းထားသော အဖွဲ့အစည်းများမှာ မီးသတ်အဖွဲ့၊ မွှာစကြာအဖွဲ့၊ ဂေါပကအဖွဲ့၊ အပျိုလူပျိုအဖွဲ့၊ ရာအိမ်စု အုပ်ချုပ်ရေးအဖွဲ့၊ တိ-ကုအဖွဲ့၊ အရံသားဖွား အဖွဲ့၊ ကျောင်းနာယကအဖွဲ့၊ ကျောင်းကော်မတီအဖွဲ့၊ ကျောင်းအကျိုးတော်ဆောင်အဖွဲ့၊ အားကစားကော်မတီအဖွဲ့ စသည်ဖြင့် အဖွဲ့စည်းများစွာ ရှိနေပြီး ထိုအဖွဲ့အစည်းများသည် ကျေးရွာ အုပ်ချုပ်ရေးအဖွဲ့နှင့် တိုင်ပင်၍ စုပေါင်း လုပ်ဆောင်ကြောင်း သိရှိနိုင်သည်။

### သုံးသပ်ချက်

ပြင်ပဌာနများနှင့် ကျေးရွာ၏ ချိတ်ဆက်မှုကို ဖော်ပြရာတွင် ချိတ်ဆက်မှု ရှိသော ဌာနများမှာ ပြည့်သူ့ရဲတပ်ဖွဲ့၊ ကျန်းမာရေးဌာန၊ ပညာရေးဌာန၊ မြေစာရင်းဦးစီးဌာန၊ သမဦးစီးဌာန၊ လူထုဗဟိုပြုစီမံကိန်းနှင့် ကျေးလက်ဦးစီးဌာန၊ စိုက်ဘက်တိုနှင့် ချိတ်ဆက်မှုရှိပြီး၊ မြို့နယ်ထွေအုပ်၊ စည်ပင်ဌာန၊ သစ်တောဦးစီးဌာန၊ စက်မှုလယ်ယာဦးစီးဌာန၊ စိုက်ပျိုးရေးဌာန၊ လူဝင်မှုကြီး ကြပ်ရေးဦးစီးဌာန စသည့်ဌာနများမှာ ချိတ်ဆက်မှု နည်းပါးကြောင်းကို ဖော်ပြထားသည်။

ကျေးရွာတစ်ရွာ၏ တိုးတက်မှုသည် ကျေးရွာအတွင်းဖွဲ့စည်းထားသော အဖွဲ့အစည်းများ ပူးပေါင်းညီညွတ်ရန်လိုအပ်သလို ပြင်ပ ဌာနမှလည်း ချိတ်ဆက် ဆောင်ရွက်ပေးမှုလိုအပ်သည်။ ကျေးရွာတစ်ရွာသည် မည်မျှ စည်းလုံးလုပ်ဆောင် စေကာမူ ပြင်ပဌာနများမှ အသိပညာ၊ အတက်ပညာ၊ အရင်းအနှီးများထောက်ပံ့မှုများမရှိလျှင် ထိုကျေးရွာ၏ ဖွံ့ဖြိုးတိုးတက်မှုသည်လည်း နောက်နေ့လျက်ရှိသည်။ ကျောက်အင်းကုန်းကျေးရွာသည် ကျေးရွာတွင်း အဖွဲ့ အစည်းများ များစွာရှိနေသော်လည်း ပြင်ပဌာနများနှင့်မူ ချိတ်ဆက်မှု အားနည်းနေသေးကြောင်း သိရှိနိုင်သည်။



၆.၈။အခက်အခဲ၊လုပ်ငန်းနှင့်မျှော်မှန်းချက်များဖော်ထုတ်ခြင်း

( ၈၀၁၁၁ ) အုပ်စု ( လျှောက်ပေးရန် ) အကျဉ်းချုပ်အခက်အခဲ၊လုပ်ငန်းနှင့်မျှော်မှန်းချက်များဖော်ထုတ်ခြင်း (အကျဉ်းချုပ်အခက်အခဲများ)

ဦးစားပေးအဆင့်	အခက်အခဲ	လုပ်ငန်း	မျှော်မှန်းချက်	အချိုးသိမ်းအဖွဲ့	အချိုးသားအဖွဲ့	ဆောင်ရွက်ခဲ့သည့်/မည့်နှစ်
၁	လေပေးများလုပ်သားအခက်အခဲများ	အသစ်ကျောင်း၊ ချဲ့ထွင်ရေး	အသစ်ကျောင်း၊ ချဲ့ထွင်ရေး	အသစ်ကျောင်း၊ ချဲ့ထွင်ရေး	✓	၂၀၁၅
၂	ရွာတွင်းလမ်းဖောက်ခင်း	ရွာတွင်းလမ်းဖောက်ခင်း	ရွာတွင်းလမ်းဖောက်ခင်း	ရွာတွင်းလမ်းဖောက်ခင်း	✓	၂၀၁၆
၃	အသစ်ကျောင်း၊ ချဲ့ထွင်ရေး	အသစ်ကျောင်း၊ ချဲ့ထွင်ရေး	အသစ်ကျောင်း၊ ချဲ့ထွင်ရေး	အသစ်ကျောင်း၊ ချဲ့ထွင်ရေး	✓	
၄	ရွာတွင်းလမ်းဖောက်ခင်း	ရွာတွင်းလမ်းဖောက်ခင်း	ရွာတွင်းလမ်းဖောက်ခင်း	ရွာတွင်းလမ်းဖောက်ခင်း	✓	
၅	ရွာတွင်းလမ်းဖောက်ခင်း	ရွာတွင်းလမ်းဖောက်ခင်း	ရွာတွင်းလမ်းဖောက်ခင်း	ရွာတွင်းလမ်းဖောက်ခင်း	✓	
၆	ရွာတွင်းလမ်းဖောက်ခင်း	ရွာတွင်းလမ်းဖောက်ခင်း	ရွာတွင်းလမ်းဖောက်ခင်း	ရွာတွင်းလမ်းဖောက်ခင်း	✓	
၇	ရွာတွင်းလမ်းဖောက်ခင်း	ရွာတွင်းလမ်းဖောက်ခင်း	ရွာတွင်းလမ်းဖောက်ခင်း	ရွာတွင်းလမ်းဖောက်ခင်း	✓	

ပိတ်ဆို့ရေးသူ ကျား ( ၂၄ ) ဦး၊ ( ၂၄ ) ဦး ကပ်စွဲ၊ ၂၆ - ၂၈ - ၂၀၁၇ နှစ်တမ်းတင်သူ ( လူထုစည်းရုံးရေးမှူး ) ဦး/ဒေါ် သိင်္ခိတို့မှ



### ဆွေးနွေးချက်

အမျိုးသမီး၊အမျိုးသားအုပ်စုများမှ ကျေးရွာ အခက်အခဲများကို ဦးစွာဆွေးနွေးခြင်း၊ မျှော်မှန်းချက်ကို ဆွေးနွေးခြင်း၊ အခက်အခဲများကို ဖြေရှင်းနိုင်ရေးအတွက် ဆောင်ရွက်ရမည့် လုပ်ငန်းများ ကိုဆွေးနွေးခဲ့ကြပါသည်။

### သုံးသပ်ချက်

ဆွေးနွေးရရှိလာသော ကျေးရွာဖွံ့ဖြိုးရေး လုပ်ငန်းများအား သက်ဆိုင်ရာ အဖွဲ့အစည်းများနှင့် ချိတ်ဆက်ဆောင်ရွက်သွားရန် လိုအပ်ကြောင်း၊ ကျေးရွာခွဲခေါင်းဆောင်များ၊ အုပ်စုအုပ်ချုပ်ရေးမှူးများ မှတစ်ဆင့် မြို့နယ် စီမံခန့်ခွဲမှု ကော်မတီ သို့ဆက်လက်တင်ပြရန် လိုအပ်ကြောင်းသုံးသပ်ရပါသည်။







၆.၉။ ဦးစားပေးအစီအစဉ်ပြဇယား (Matrix Ranking)

၀၀၀၀၀၀၀၀ ကျေးရွာအုပ်စု၊ လေ့ကျင့်ရေးဌာန၊ ကျေးရွာဖွံ့ဖြိုးရေးအစီအစဉ်

စဉ်	အကြောင်းအရာ	၀	၁	၂	၃	၄	၅	၆	၇	၈	၉	၁၀	ရမှတ်	အဆင့်	မှတ်ချက်
၁	အသစ်ကျွေးမွေးရေး (မသန်)	X	၁	၂	၃	၄	၅	၆	၇				၄	၃	
၂	ရွာတွင်းပစ်ခတ်တား		X	၂	၃	၄	၅	၆	၇				၅	၂	
၃	ရွာတွင်းကျေးရွာဖွံ့ဖြိုးရေး			X	၃	၄	၅	၆	၇				၂	၅	
၄	ရွာတွင်းပစ်ခတ်				X	၃	၄	၅	၆				၀	၇	
၅	ကျေးရွာအစည်းအရုံး					X	၃	၄	၅				၁	၆	အစည်းအရုံး
၆	ရွာတွင်းကျေးရွာဖွံ့ဖြိုးရေး						X	၃	၄				၃	၄	
၇	အသစ်ကျွေးမွေးရေး (မသန်)							X	၃				၆	၁	မထည့်ရန်
၈										X					
၉											X				
၁၀												X			

ပါဝင်ဆွေးနွေးသူ ကျား (၃၄)၊ မ (၃၄) ဦး ရက်စွဲ၊ ၂၆. ၁၀. ၂၀၁၇ မှတ်တမ်းတင်သူ (လူထုစည်းရုံးရေးမှူး) ဒေါ်ခင်အေး



**ဆွေးနွေးချက်**

ဆွေးနွေးရရှိသော ကျေးရွာဖွံ့ဖြိုးရေးလုပ်ငန်းများကို ဦးစားပေးအဆင့် ရွေးချယ် သတ်မှတ် ရန်အတွက် လုပ်ငန်းတစ်ခုနှင့်တစ်ခု နှိုင်းယှဉ် အမှတ်ပေးသည့် စနစ်ကို အသုံးပြုခဲ့ကြပါသည်။

**သုံးသပ်ချက်**

ဦးစားပေးအဆင့်အလိုက် လူထုဗဟိုပြုစီမံကိန်းမှ ပံ့ပိုးငွေဖြင့်ဆောင်ရွက်ပြီးသော လုပ်ငန်း များ ရှိသကဲ့သို့ အခြားအဖွဲ့အစည်းများနှင့် ချိတ်ဆက်ဆောင်ရွက် ဆောင်ရွက်ရမည့် လုပ်ငန်းများ လည်းရှိပါသည်။ ကိုယ်ထူကိုယ်ထဆောင်ရွက် နိုင်ရေးအတွက်လည်း ကျေးရွာလူထု အစည်းအဝေးပွဲများ တွင် ချပြဆွေးနွေးသွားရန်လိုအပ်မည်ဖြစ်ပါသည်။





၇။ ကော်မတီဝင်များရွေးချယ်ခြင်းနှင့်ကျေးရွာဖွံ့ဖြိုးရေးအစီအစဉ်ဆောင်ရွက်မှုမှတ်တမ်းခါတ်ပုံများ



အမျိုးသားအုပ်စု၏မှတ်တမ်းခါတ်ပုံ



အမျိုးသမီးအုပ်စု၏မှတ်တမ်းခါတ်ပုံ



လူငယ်အုပ်စု၏ မှတ်တမ်းခါတ်ပုံ



ထိခိုက်လွယ်အုပ်စုများ၏ မှတ်တမ်းခါတ်ပုံ



စေတနာ့ဝန်ထမ်းများရွေးချယ်ခြင်းမှတ်တမ်းခါတ်ပုံ



ကော်မတီရွေးချယ်ခြင်းမှတ်တမ်းခါတ်ပုံ



ဖွံ့ဖြိုးရေးအစီအစဉ်ရေးဆွဲခြင်းမှတ်တမ်းဓာတ်ပုံ



ဖွံ့ဖြိုးရေးအစီအစဉ်ရေးဆွဲခြင်းမှတ်တမ်းဓာတ်ပုံ



၈။ ကော်မတီဝင်များစာရင်း



( ကျောက်ခင်းကျီး ) ကျေးရွာ စီမံကိန်းအထောက်အကူပြုကော်မတီ

( ကသော ) ကျေးရွာအုပ်စု

စီမံကိန်း ( ပထမဒွန် ) စက်ဝန်း

စဉ်	အမည်	ရာထူး
၁	ဦးဖြူကေစ	ကျေးရွာ စီ/ထောက် ဥက္ကဋ္ဌ
၂		ကျေးရွာ စီ/ထောက် ဥက္ကဋ္ဌ
၃	ဒေါ်ခင်မာလွင်	ဝယ်ယူရေးအဖွဲ့ ခေါင်းဆောင်
၄	ဦးမေမင်းဦး	ဝယ်ယူရေးအဖွဲ့ အဖွဲ့ဝင်
၅	ဒေါ်နန္ဒာစွယ်	ဝယ်ယူရေးအဖွဲ့ အဖွဲ့ဝင်
၆	ဦးဖြူသိင်္ဂီ	စောင့်ကြည့်ကြီးကြပ်ရေးအဖွဲ့ ခေါင်းဆောင်
၇	ဦးမောင်ဝင်း ( ဇီး )	စောင့်ကြည့်ကြီးကြပ်ရေးအဖွဲ့ ဝင်
၈	ဒေါ်စိန်မ	စောင့်ကြည့်ကြီးကြပ်ရေးအဖွဲ့ ဝင်
၉	ဦးဝင်းလွင်	လည်ပတ်/ပြင်ထိန်းအဖွဲ့ ဝင်
၁၀	ဦးခင်ကျော်	လည်ပတ်/ပြင်ထိန်းအဖွဲ့ ဝင်
၁၁	ဒေါ်မော်မော်စော	လည်ပတ်/ပြင်ထိန်းအဖွဲ့ ဝင်
၁၂	ဦး ကေစဖြူ	ဝေဖန်အကြံပြုတိုင်ကြားချက်ဖြေရှင်းရေး ကျေးရွာ ကိုယ်စားလှယ်
၁၃	ဒေါ်ယဉ်စွန်စော	ဝေဖန်အကြံပြုတိုင်ကြားချက်ဖြေရှင်းရေး ကျေးရွာ ကိုယ်စားလှယ်
၁၄	ဦး ဇော်ထွေး	စေတနာ့ဝန်ထမ်း
၁၅	ဒေါ်ဝင်းမာဦး	စေတနာ့ဝန်ထမ်း
၁၆	ဦးဖြူစုံကေစ	ကျေးရွာငွေစာရင်းကိုင်



( ကျောက်ဆင်းကျီး ) ကျေးရွာ စီမံကိန်းအထောက်အကူပြုကော်ပတီ

( ကယော ) ကျေးရွာအုပ်စု

စီမံကိန်း ( ဒုတိယနှစ် ) စက်ဝန်း

စဉ်	အမည်	ရာထူး
၁	ဦးဖြူမောင်	ကျေးရွာ စီ/ထောက် ဥက္ကဋ္ဌ
၂	ဒေါ်ဝင်းမာဦး	ကျေးရွာ စီ/ထောက် ဥက္ကဋ္ဌ
၃	ဦးဝေယံအုန်း	ဝယ်ယူရေးအဖွဲ့ ခေါင်းဆောင်
၄	ဦးစံအုန်း	ဝယ်ယူရေးအဖွဲ့ အဖွဲ့ဝင်
၅	ဒေါ်ခင်သိန်း	ဝယ်ယူရေးအဖွဲ့ အဖွဲ့ဝင်
၆	ဦးဖြူသိန်း	စောင့်ကြည့်ကြီးကြပ်ရေးအဖွဲ့ ခေါင်းဆောင်
၇	ဒေါ်စိန်မ	စောင့်ကြည့်ကြီးကြပ်ရေးအဖွဲ့ဝင်
၈	ဒေါ်ခင်မာမာ	စောင့်ကြည့်ကြီးကြပ်ရေးအဖွဲ့ဝင်
၉	ဦးစောအောင်	လည်ပတ်/ပြင်ထိန်းအဖွဲ့ဝင်
၁၀	ဒေါ်အိန္ဒြေမာ	လည်ပတ်/ပြင်ထိန်းအဖွဲ့ဝင်
၁၁	ဒေါ်အေးအေးဝင်း	လည်ပတ်/ပြင်ထိန်းအဖွဲ့ဝင်
၁၂	ဦးမောင်ဖြူ	ဝေဖန်အကြံပြုတိုင်ကြားချက်ဖြေရှင်းရေး ကျေးရွာ ကိုယ်စားလှယ်
၁၃	ဒေါ်ယဉ်မာမာ	ဝေဖန်အကြံပြုတိုင်ကြားချက်ဖြေရှင်းရေး ကျေးရွာ ကိုယ်စားလှယ်
၁၄	ဦးမင်းမောင်	စေတနာ့ဝန်ထမ်း
၁၅	ဒေါ်မောင်မောင်	စေတနာ့ဝန်ထမ်း
၁၆	ဦးမြင့်စုံမောင်	ကျေးရွာငွေစာရင်းကိုင်





( ကျောက်စင်း ကျီး ) ကျေးရွာ စီမံကိန်းအထောက်အကူပြုကော်မတီ

( ကယော ) ကျေးရွာအုပ်စု

စီမံကိန်း ( ဓာတ်ယဉ် ) စက်ဝန်း

စဉ်	အမည်	ရာထူး
၁	ဦးမြင့်ဇော်	ကျေးရွာ စီ/ထောက် ဥက္ကဋ္ဌ
၂	ဒေါ်မိုးမိုး	ကျေးရွာ စီ/ထောက် ဥက္ကဋ္ဌ
၃	ဒေါ်ခင်သိန်း	ဝယ်ယူရေးအဖွဲ့ ခေါင်းဆောင်
၄	ဦးဇော်ဇော်ဇော်	ဝယ်ယူရေးအဖွဲ့ အဖွဲ့ဝင်
၅	ဦးသန်းခိုင်စမ်း	ဝယ်ယူရေးအဖွဲ့ အဖွဲ့ဝင်
၆	ဦးမြင့်သိန်း	စောင့်ကြည့်ကြီးကြပ်ရေးအဖွဲ့ ခေါင်းဆောင်
၇	ဒေါ်စိုစိုမ	စောင့်ကြည့်ကြီးကြပ်ရေးအဖွဲ့ဝင်
၈	ဒေါ်တင်အေး	စောင့်ကြည့်ကြီးကြပ်ရေးအဖွဲ့ဝင်
၉	ဦးမေမျိုးလွင်	လည်ပတ်/ပြင်ထိန်းအဖွဲ့ဝင်
၁၀	ဒေါ်ခင်မာညို	လည်ပတ်/ပြင်ထိန်းအဖွဲ့ဝင်
၁၁	ဒေါ်လွင်မာ	လည်ပတ်/ပြင်ထိန်းအဖွဲ့ဝင်
၁၂	ဦးစိုးထွန်း	ဝေဖန်အကြံပြုတိုင်ကြားချက်ဖြေရှင်းရေး ကျေးရွာ ကိုယ်စားလှယ်
၁၃	ဒေါ်သိကဇွန်	ဝေဖန်အကြံပြုတိုင်ကြားချက်ဖြေရှင်းရေး ကျေးရွာ ကိုယ်စားလှယ်
၁၄	ဦးစေတီဦး	စေတနာ့ဝန်ထမ်း
၁၅	ဒေါ်မေးမေးစန်း	စေတနာ့ဝန်ထမ်း
၁၆	ဦးဇော်ဇော်ဇော်	ကျေးရွာငွေစာရင်းကိုင်



( ကျောက်ကင်းကျီး ) ကျေးရွာ စီမံကိန်းအထောက်အကူပြုကော်ပတီ

( ကယော ) ကျေးရွာအုပ်စု

စီမံကိန်း ( စတုတ္ထ ) စက်ဝန်း

စဉ်	အမည်	ရာထူး
၁	ဦးမြစုကောင်	ကျေးရွာ စီ/ထောက် ဥက္ကဋ္ဌ
၂	ဒေါ်မျိုးမျိုး	ကျေးရွာ စီ/ထောက် ဥက္ကဋ္ဌ
၃	ဒေါ်ခင်သိန်း	ဝယ်ယူရေးအဖွဲ့ ခေါင်းဆောင်
၄	ဒီဇင်္ဂါကောင်	ဝယ်ယူရေးအဖွဲ့ အဖွဲ့ဝင်
၅	ဦးမြစုကောင်	ဝယ်ယူရေးအဖွဲ့ အဖွဲ့ဝင်
၆	ဦးမြစုသိန်း	စောင့်ကြည့်ကြီးကြပ်ရေးအဖွဲ့ ခေါင်းဆောင်
၇	ဒေါ်မော်မော်ကေး	စောင့်ကြည့်ကြီးကြပ်ရေးအဖွဲ့ဝင်
၈	ဒေါ်တင်အေး	စောင့်ကြည့်ကြီးကြပ်ရေးအဖွဲ့ဝင်
၉	ဒေါ်လွင်စာ	လည်ပတ်/ပြင်ထိန်းအဖွဲ့ဝင်
၁၀	ဦးမေမျိုးဗွင်	လည်ပတ်/ပြင်ထိန်းအဖွဲ့ဝင်
၁၁	ဒေါ်ဒွန်းမြတ်စိုး	လည်ပတ်/ပြင်ထိန်းအဖွဲ့ဝင်
၁၂	ဦးဝင်းထွန်း	ဝေဖန်အကြံပြုတိုင်ကြားချက်ဖြေရှင်းရေး ကျေးရွာ ကိုယ်စားလှယ်
၁၃	ဒေါ်သိတာမျိုး	ဝေဖန်အကြံပြုတိုင်ကြားချက်ဖြေရှင်းရေး ကျေးရွာ ကိုယ်စားလှယ်
၁၄	ဦးစစ်ကိုဦး	စေတနာ့ဝန်ထမ်း
၁၅	ဒေါ်နေးဝင်း	စေတနာ့ဝန်ထမ်း
၁၆	ဦးကေစိအေးဝင်း	ကျေးရွာငွေစာရင်းကိုင်



၉။ ပုံစံ ၈-၁။ ကျေးရွာအချက်အလက်

ပုံစံ - ၈-၁ - ကျေးရွာ အချက်အလက် (FORM PC 1)

လမ်းညွှန်ချက်/ ကျေးရွာတစ်ရွာသို့ ပထမဆုံး မိတ်ဆက်ခရီးသွားရောက်သောအခါ လူထုစည်းရုံးရေးမှူးသည် ကျေးရွာခေါင်းဆောင်များအား ကျေးရွာအချက်အလက်များကို မေတ္တာရပ်ခံ၍တောင်းခံရမည်။ ဤအချက်အလက်များကို စီမံကိန်းမိတ်ဆက်အစည်းဝေးမတိုင်မီ တောင်းခံရမည်။ စီမံကိန်းမိတ်ဆက်အစည်းဝေးတွင် လူထုစည်းရုံးရေးမှူးသည် ဤအချက်အလက်များအား စစ်ဆေးပြီး မှန်ကန်အောင်ပြုလုပ်ရမည်။ ငြိနှောကံတွင် လူထုစည်းရုံးရေးမှူးမှ သတင်းအချက်အလက်ထပ်သို့ Tablets မှတစ်ဆင့် ဖြည့်သွင်းရမည်။			
ရာအိမ်မှူးအမည်		ဦး တင် ဝဇွန်	ဖုန်း
စည်းရုံးရေးမှူးအမည်		၆၅၂ ချိုမာကွင်	
ပြည်နယ်/ တိုင်းဒေသကြီး	မြို့နယ်	ကျေးရွာအုပ်စု	ကျေးရွာ
ခင်စိုင်းစိုင်း	မင်္ဂလာဒုံ	ကလေး	ကျေးရွာအုပ်စု

(က) လူဦးရေ

တိုင်းရင်းသား	အိမ်ထောင်စုပေါင်း
၁။ ၇ ခွင်	၁
၂။ မာ	၁၃၃
၃။	
၄။ အခြားတိုင်းရင်းသား လူမျိုးစုများ	

ကိုးကွယ်သည့်ဘာသာ	အိမ်ထောင်စုပေါင်း
၁။ ဗုဒ္ဓ	၁၃၄
၂။	
၃။	
၄။	

	ကျား (အရေအတွက်)	မ (အရေအတွက်)
လူဦးရေ	၆၉၀	၃၆၈
အိမ်ထောင်စုဦးစီး	၃၃၄	၃၆

(ခ) ကျေးရွာရှိ အခြေခံ အဆောက်အအုံ (Facilities)

ပညာရေး	ခြံစိုပါ	ကျန်းမာရေး	ခြံစိုပါ	ဘာသာရေး	ခြံစိုပါ
အထက်တန်းကျောင်း	<input type="checkbox"/>	ဆေးရုံ	<input type="checkbox"/>	ဘုရား/ဓေတီ	<input checked="" type="checkbox"/>
အလယ်တန်းကျောင်း	<input type="checkbox"/>	ကျန်းမာရေးဌာန	<input type="checkbox"/>	ဘုန်းကြီးကျောင်း	<input checked="" type="checkbox"/>
မူလတန်းကျောင်း	<input checked="" type="checkbox"/>	ကျန်းမာရေးဌာနခွဲ	<input type="checkbox"/>	ဟိန္ဒူဘုရားကျောင်း	<input type="checkbox"/>
မူကြိုကျောင်း	<input checked="" type="checkbox"/>	ဆေးပေးခန်း	<input type="checkbox"/>	ရေစိုက်သန်ဘုရားကျောင်း	<input type="checkbox"/>
အခြား	<input type="checkbox"/>	အခြား	<input type="checkbox"/>	ဓလီ	<input type="checkbox"/>
				အခြား	<input type="checkbox"/>
မှတ်ချက်		မှတ်ချက်		မှတ်ချက်	

(ဂ) ကွမ်းကျင်သူများမှတ်တမ်း ၊ ကျေးရွာတွင်နေထိုင်သော သို့မဟုတ် တခြားရွာမှလာရောက်သောကွမ်းကျင်သူများ

ပညာရေး	နေထိုင်	လည်ပတ်	ကျန်းမာရေး	နေထိုင်	လည်ပတ်	တည်ဆောက်ရေး	နေထိုင်	လည်ပတ်
မူလတန်း/ပြင်ဆရာ/ဆရာမ	<input checked="" type="checkbox"/>	<input checked="" type="checkbox"/>	ဆရာဝန်	<input type="checkbox"/>	<input type="checkbox"/>	လက်သမား	<input checked="" type="checkbox"/>	<input type="checkbox"/>
အလယ်တန်း/ပြင်ဆရာ/ဆရာမ	<input type="checkbox"/>	<input type="checkbox"/>	လ/ထကျန်းမာရေးမှူး	<input type="checkbox"/>	<input type="checkbox"/>	ပန်းရန်	<input checked="" type="checkbox"/>	<input type="checkbox"/>
အထက်တန်း/ပြင်ဆရာ/ဆရာမ	<input type="checkbox"/>	<input type="checkbox"/>	အမျိုးသမီးကျန်းမာရေးဆရာမ	<input type="checkbox"/>	<input type="checkbox"/>	လျှပ်စစ်ဆိုင်ရာ	<input checked="" type="checkbox"/>	<input type="checkbox"/>
မူကြိုဆရာ/ဆရာမ	<input checked="" type="checkbox"/>	<input type="checkbox"/>	အရံသားဗွား	<input checked="" type="checkbox"/>	<input type="checkbox"/>	ရေပိုက်သွယ်သူ	<input type="checkbox"/>	<input type="checkbox"/>
အခြား	<input type="checkbox"/>	<input type="checkbox"/>	ပြည်သူ့ကျန်းမာရေးလုပ်သား ၁/၂	<input type="checkbox"/>	<input type="checkbox"/>	စက်ပြင်ဆရာ	<input checked="" type="checkbox"/>	<input type="checkbox"/>
မှတ်ချက်			မှတ်ချက်			မှတ်ချက်		



(ဃ) ကျေးရွာသို့ ရောက်ရှိနိုင်သည့်လမ်းအခြေအနေ / ကျေးရွာတစ်ရွာသည် ၎င်း၏ကျေးရွာအုပ်စုနှင့် ဆက်သွယ်ထားသော လမ်းအခြေအနေ (အောက်ပါတို့ကိုပိုင်းပါ)  
 ကျောက်ကြမ်းလမ်း ကတ္တရာလမ်း ကွန်ကရစ်လမ်း မော်တော်ဆိုင်ကယ်လမ်း  
 ကျောက်စင်းလမ်း မြေသားလမ်း လူသွားလမ်း အခြား \_\_\_\_\_

(င) ကျေးရွာဖွံ့ဖြိုးရေး စီမံကိန်း (Village Development Plan) (အမှန်ခြစ်ပါ)  
 (၁) လူထုဖော်ပြစီမံကိန်း မတိုင်မီက ကျေးရွာစီမံကိန်း ရှိသလား ရှိ/ မရှိ/ မသိ  
 (၂) ရှိလျှင် မည်သည့်နှစ်က ရေးဆွဲခဲ့သလဲ \_\_\_\_\_ နှစ်/ မသိပါ  
 (၃) မြို့နယ်အတည်ပြုချက် ရရှိထားသလား ရှိ/ မရှိ/ မသိ

(စ) ခရီးအကွာအဝေး (Distance)  
 (၁) ရွာ (အလယ်) မှ ကျေးရွာအုပ်စု (အလယ်) အကွာအဝေး မိုင်/ဇာလုံ \_\_\_\_\_ ၂ မိုင် / မသိပါ  
 (၂) ဤရွာနှင့် ကျေးရွာအုပ်စုရွာ (အလယ်) သွားချိန်  
 ခြောက်သွေ့ရာသီ - ထော်လာရီ/ ဆိုင်ကယ်/ ခြေလျင် / မြည်း/ လှေ/ အခြား \_\_\_\_\_ (၈၈၀၅) နာရီ  
 မိုးရာသီ - ထော်လာရီ/ ဆိုင်ကယ်/ ခြေလျင်/ မြည်း/ လှေ/ အခြား \_\_\_\_\_ (၁၀၀၅) နာရီ

(ဆ) သဘာဝဘေး ကြုံကျေးရွာတွင် ရေကြီးခြင်းကဲ့သို့သော သဘာဝဘေး ကျရောက်ခဲ့မှု  
 မရှိ  ဖြစ် (ဖော်ပြရန်) စစ်ပြင်ခြင်း (၂၀၁၄)

(ဇ) ကျေးရွာတွင် ခွဲစည်းထားသော အဖွဲ့အစည်းများ  
 လူထုဖော်ပြစီမံကိန်းမတိုင်မီ ဤကျေးရွာတွင် ကျေးရွာဖွံ့ဖြိုးရေးအတွက် အစိုးရ(သို့)ရွာသားများကိုယ်တိုင်(သို့) စီမံကိန်းတစ်ခုခုမှ ခွဲစည်းထားသည့် အဖွဲ့အစည်းများရှိပါသလား။  
 .....  
 .....  
 .....

ရာအိမ်များ အမည် ဦး တင်ထွန်း

လက်မှတ်  ရက်စွဲ ၂၅ - ၁ - ၂၀၁၆

စည်းရုံးရေးမှူး အမည် ၀၀၀၀၀၀၀၀၀၀

လက်မှတ် ၀၀ ရက်စွဲ ၂၅ - ၁ - ၂၀၁၆



ပုံစံ - ၈ - ၁ ကျေးရွာအခြေခံအဖွဲ့အစည်းအလက်များ (Form PC 1)

လယ်ဥယျာဉ်များ၊ ကျေးရွာတစ်ရွာသို့ ပထမဆုံးမိတ်ဆက်ပေး လျှောက်ထားသော အဖွဲ့အစည်းများသည် ကျေးရွာ  
 ခေါင်းဆောင်များအား ကျေးရွာအဖွဲ့အစည်းအလက်များကို ပေးအပ်ရန် တောင်းဆိုရသည်။ ဤအဖွဲ့အစည်းအလက်များကို စီမံကိန်း  
 မိတ်ဆက်အစည်းအဝေးတွင် ပါဝင်တောင်းဆိုရမည်။ စီမံကိန်းမိတ်ဆက်အစည်းအဝေးတွင် လူထုစည်းရုံးရေးအဖွဲ့သည် ဤအဖွဲ့အစည်း  
 များအား စစ်ဆေးပြီး မှန်ကန်အောင်ပြုလုပ်ရမည်။ ပြီးနောက်တွင် လူထုစည်းရုံးရေးအဖွဲ့မှ သတင်းအဖွဲ့အစည်းအလက်များကို Tablets မှ  
 တဆင့် ပြင်ဆင်ရမည်။

ကျေးရွာခေါင်းဆောင် အမည် ဦးစိုးဝင်း	ကျေးရွာခေါင်းဆောင်၏ ဝန်နိပါတ်	လူထုစည်းရုံးရေးအဖွဲ့၏ အမည် ဦးစိုးဝင်းအဖွဲ့
ပြည်နယ်/အစိုးရအဖွဲ့အစည်း စစ်ကိုင်း	မြို့နယ် ပစ်ပယ်ဘူး	ကျေးရွာအုပ်စု ကလေး
		ကျေးရွာ ကျောက်စားကျေး

လူဦးရေ	အိမ်ထောင်စုအရေအတွက်	ကိုးကွယ်သည့်ဘာသာ	အိမ်ထောင်စုအရေအတွက်
လူဦးရေ (၁) ၂၂၃	၁၃၄	ဘာသာ (၁) မုန့်	၁၃၄
လူဦးရေ (၂) -----		ဘာသာ (၂) -----	
လူဦးရေ (၃) -----		ဘာသာ (၃) -----	
လူဦးရေရော အခြား -----		ဘာသာရော -----	
	အရေအတွက်		
မသန်စွမ်းသူများ	၈ - ၁		၁
သက်ကြီးရွယ်အိုများ (၆၅ နှစ် နှင့် အထက်)	၈ - ၁၅ - ၆ - ၂၂		၂၃
စစ်ဘေးရှောင်			

လူဦးရေ	အမျိုးသား (အရေအတွက်)	အမျိုးသမီး (အရေအတွက်)
လူဦးရေ (၁) ၂၂၃	၃၃၇	၃၆၇
လူဦးရေ (၂) -----		
လူဦးရေ (၃) -----		
အခြား		
အိမ်ထောင်ဦးစီး	၄၈	၈၆

(၁) အခြေခံအဆောက်အအုံ အသုံးအဆောင်များ

စာသင်ကျောင်း	အမှတ် ခြံစို	ကျန်းမာရေး	အမှတ် ခြံစို	ဘာသာရေး အဆောက် အအုံများ	အမှတ် ခြံစို
အထက်တန်းကျောင်း	<input type="checkbox"/>	ဆေးရုံ	<input type="checkbox"/>	ဇေတီ	<input checked="" type="checkbox"/>
အလယ်တန်းကျောင်း	<input type="checkbox"/>	ကျန်းမာရေးဌာန	<input type="checkbox"/>	ဘုန်းကြီးကျောင်း	<input checked="" type="checkbox"/>
မူလတန်းကျောင်း	<input checked="" type="checkbox"/>	ကျန်းမာရေးဌာနခွဲ	<input type="checkbox"/>	ဟိန္ဒူဘုရားကျောင်း	<input type="checkbox"/>
မူကြိုကျောင်း	<input checked="" type="checkbox"/>	ဆေးပေးခန်း	<input type="checkbox"/>	ခရစ်ယာန်ကျောင်း	<input type="checkbox"/>
အခြား	<input type="checkbox"/>	အခြား	<input type="checkbox"/>	ဇလီ	<input type="checkbox"/>
				အခြား	<input type="checkbox"/>
မှတ်ချက်		မှတ်ချက်		မှတ်ချက်	



(က) ကျွမ်းကျင်သူများမှတ်တမ်း (ကျေးရွာတွင်နေထိုင်သော သို့မဟုတ် တခြားရွာမှလာရောက်သော ကျွမ်းကျင်သူများ)

(၁) စာသင်ကျောင်း			(၂) ကျန်းမာရေး			(၃) လက်မှုပညာရှင်		
	ရွာတွင်နေထိုင်သူ	အခြားရွာမှလာသူ		ရွာတွင်နေထိုင်သူ	အခြားရွာမှလာသူ		ရွာတွင်နေထိုင်သူ	အခြားရွာမှလာသူ
မူလတန်းပြဆရာ/မ	<input checked="" type="checkbox"/>	<input checked="" type="checkbox"/>	ဆရာဝန်	<input type="checkbox"/>	<input type="checkbox"/>	လက်သမား	<input checked="" type="checkbox"/>	<input type="checkbox"/>
အထက်တန်းပြဆရာ/မ	<input checked="" type="checkbox"/>	<input type="checkbox"/>	လက်ထောက်ကျန်းမာရေးပျိုး	<input type="checkbox"/>	<input type="checkbox"/>	ပန်းရံ	<input checked="" type="checkbox"/>	<input type="checkbox"/>
အလယ်တန်းပြဆရာ/မ	<input checked="" type="checkbox"/>	<input type="checkbox"/>	အမျိုးသမီးကျန်းမာရေးဆရာမ	<input type="checkbox"/>	<input type="checkbox"/>	လျှပ်စစ်ကျွမ်းကျင်ပီးသမား	<input checked="" type="checkbox"/>	<input type="checkbox"/>
မူကြိုဆရာ/မ	<input checked="" type="checkbox"/>	<input type="checkbox"/>	သားဖွားဆရာမ	<input checked="" type="checkbox"/>	<input type="checkbox"/>	ရေပိုက်သွယ်သူ	<input type="checkbox"/>	<input type="checkbox"/>
အခြား	<input type="checkbox"/>	<input type="checkbox"/>	ပြည်သူ့ကျန်းမာရေးလုပ်သား	<input type="checkbox"/>	<input type="checkbox"/>	စက်ပြင်ဆရာ	<input type="checkbox"/>	<input type="checkbox"/>
မှတ်ချက်				မှတ်ချက်				

(ဃ) ကျေးရွာသို့ရောက်ရှိနိုင်သည့် လမ်းအခြေအနေ /ကျေးရွာတစ်ရွာသည် ၎င်း၏ ကျေးရွာအုပ်စုနှင့် ဆက်သွယ်ထားသော လမ်းအခြေအနေ (အောက်ပါတို့ကိုပိုင်းပါ)

ကျောက်ကြမ်းလမ်း: \_\_\_\_\_ ကတ္တရာလမ်း: \_\_\_\_\_ ကွန်ကရစ်လမ်း: \_\_\_\_\_ မော်တော်ဆိုင်ကယ်လမ်း: \_\_\_\_\_  
 ကျောက်ခင်းလမ်း:  မြေသားလမ်း:  လူသွားလမ်း: \_\_\_\_\_ အခြား: \_\_\_\_\_

(င) ကျေးရွာဖွံ့ဖြိုးမှုစီမံချက် ပိုင်းပါ  
 (၁) လူထုပဟိုပြုစီမံကိန်းမစတင်မီ ဤကျေးရွာတွင်ကျေးရွာဖွံ့ဖြိုးမှု စီမံချက်ရှိခဲ့ပါသလား? ရှိပါသည်/မရှိပါ/မသိပါ  
 (၂) ရှိခဲ့ပါလျှင် ဤစီမံချက်ကို မည်သည့် ခုနှစ်တွင်ပြင်ဆင်ခဲ့ပါသနည်း? နှစ်-----/မသိပါ  
 (၃) ဤစီမံချက်ကို မြို့နယ်မှအတည်ပြုခဲ့ပါသလား? ပြုခဲ့ပါသည်/မပြုခဲ့ပါ /မသိပါ

(စ) ခရီးအကွာအဝေး  
 (၁) ဤကျေးရွာ၏ပဟိုမှ ၎င်းကျေးရွာအုပ်စု၏ပဟိုအထိ ခရီးခိုင်မည်မျှကွာဝေးသနည်း? မိုင်-----/မသိပါ  
 (၂) ဤကျေးရွာမှ ၎င်းကျေးရွာအုပ်စုပဟိုအထိ သွားလာရာတွင်ကြာမြင့်သည့်အချိန်။  
 ခြောက်သွေ့ရာသီတွင်ကြာချိန်----- ၅၅ မိနစ် ----- ထော်လာရီ/မော်တော်ဆိုင်ကယ်/ခြေလျင်/လား/မော်တော်ဘုတ်/  
 အခြား: -----  
 မိုးရာသီတွင်ကြာချိန်----- ၁၅ မိနစ် ----- ထော်လာရီ/မော်တော်ဆိုင်ကယ်/ခြေလျင်/လား/မော်တော်ဘုတ်/  
 အခြား: -----

(ဆ) ပတ်ဝန်းကျင်ဆိုင်ရာ သဘာဝဘေးအန္တရာယ်  
 ဤကျေးရွာတွင် ရေကြီးခြင်းကဲ့သို့ သဘာဝဘေးအန္တရာယ်ကျရောက်ဖူးခြင်း ရှိပါသလား။  
 မရှိပါ  ရှိပါသည် ရှိလျှင်ဖော်ပြပါ -----

(ဇ) ကျေးရွာတွင် ဖွဲ့စည်းထားသော အဖွဲ့အစည်းများ  
 လူထုပဟိုပြုစီမံကိန်းမတိုင်မီ ဤကျေးရွာတွင် ကျေးရွာဖွံ့ဖြိုးရေးအတွက် အစိုးရ (သို့) ရွာသားများကိုယ်တိုင်(သို့) စီမံကိန်းတစ်ခုခုမှ ဖွဲ့စည်းထားသည့် အဖွဲ့အစည်းများရှိပါသလား။

(၁) -----  
 (၂) -----





ပုံစံ - ၈ - ၁ ကျေးရွာအခြေခံအချက်အလက်များ (Form PC 1)

လမ်းညွှန်ချက်၊ ကျေးရွာတစ်ရွာသို့ ပထမဆုံးမိတ်ဆက်ခရီး သွားရောက်သောအခါ လူထုစည်းရုံးရေးမှူးသည် ကျေးရွာခေါင်းဆောင်များအား ကျေးရွာအချက်အလက်များကို မေတ္တာရပ်ခံ၍ တောင်းခံရသည်။ ဤအချက်အလက်များကို စီမံကိန်းမိတ်ဆက်အစည်းဝေးမတိုင်မီတောင်းခံရမည်။ စီမံကိန်းမိတ်ဆက်အစည်းဝေးတွင် လူထုစည်းရုံးရေးမှူးသည် ဤအချက်အလက်များအား စစ်ဆေးပြီး မှန်ကန်အောင်ပြုလုပ်ရမည်။ ပြီးနောက်တွင် လူထုစည်းရုံးရေးမှူးမှ သတင်းအချက်အလက်ထံသို့ Tablets မှ တဆင့် ဖြည့်သွင်းရမည်။

ကျေးရွာခေါင်းဆောင် အမည် ဦးတစ်ထွန်း	ကျေးရွာခေါင်းဆောင်၏ နံနံနံအမှတ်	လူထုစည်းရုံးရေးမှူး၏ အမည် ဒေါ်အိမ်စွန်း
ပြည်နယ်/တိုင်းဒေသကြီး မကွေး	မြို့နယ် ပုဗ္ဗသိက္ခာ	ကျေးရွာအုပ်စု ကသော
		ကျေးရွာ ကျောက်စင်းကျေး

လူမျိုးစု	အိမ်ထောင်စုအရေအတွက်	ကိုးကွယ်သည့်ဘာသာ	အိမ်ထောင်စုအရေအတွက်
လူမျိုးစု (၁) - <del>မအူ</del>	၁၃၄	ဘာသာ (၁) - <del>ဗုဒ္ဓ</del>	၁၃၄
လူမျိုးစု (၂) -----		ဘာသာ (၂) -----	
လူမျိုးစု (၃) -----		ဘာသာ (၃) -----	
လူမျိုးစုရော -----		ဘာသာရော -----	
အခြား			
မသန်စွမ်းသူများ	အရေအတွက် ၈-၁		၁
သက်ကြီးရွယ်အိုများ (၆၅ နှစ် နှင့် အထက်)	၈-၁၅ ၂၆-၂၂		၂၇
စားသောက်ရေးရာ			

လူဦးရေ	အမျိုးသား (အရေအတွက်)	အမျိုးသမီး (အရေအတွက်)
လူမျိုးစု (၁) - <del>မအူ</del>	၃၃၀	၃၇၇
လူမျိုးစု (၂) -----		
လူမျိုးစု (၃) -----		
အခြား		
အိမ်ထောင်ဦးစီး		

(ခ) အခြေခံအထောက်အပံ့ အသုံးအဆောင်များ

စာသင်ကျောင်း	အမှတ် ခြံစိုပါ	ကျန်းမာရေး	အမှတ် ခြံစိုပါ	ဘဝဘာရေး အထောက် အပံ့များ	အမှတ် ခြံစိုပါ
အသက်တန်းကျောင်း	<input type="checkbox"/>	ဆေးရုံ	<input type="checkbox"/>	စေတီ	<input checked="" type="checkbox"/>
အလယ်တန်းကျောင်း	<input type="checkbox"/>	ကျန်းမာရေးဌာန	<input type="checkbox"/>	ဘုန်းကြီးကျောင်း	<input checked="" type="checkbox"/>
မူလတန်းကျောင်း	<input checked="" type="checkbox"/>	ကျန်းမာရေးဌာနခွဲ	<input type="checkbox"/>	ဟိန္ဒူဘုရားကျောင်း	<input type="checkbox"/>
မူကြိုကျောင်း	<input checked="" type="checkbox"/>	ဆေးပေးခန်း	<input type="checkbox"/>	ခရစ်ယာန်ကျောင်း	<input type="checkbox"/>
အခြား	<input type="checkbox"/>	အခြား	<input type="checkbox"/>	ဗလီ	<input type="checkbox"/>
				အခြား	<input type="checkbox"/>
မှတ်ချက်		မှတ်ချက်		မှတ်ချက်	





(ဂ) ကျွမ်းကျင်သူများမှတ်တမ်း (ကျေးရွာတွင်နေထိုင်သော သို့မဟုတ် တာဝန်ယူမှုမှ ဝေးရာကနေသော ကျွမ်းကျင်သူများ)

(၁) စာသင်ကျောင်း			(၂) ကျန်းမာရေး			(၃) လက်မှုပညာရှင်		
	ရွာတွင်နေထိုင်သူ	အခြားရွာမှလာသူ		ရွာတွင်နေထိုင်သူ	အခြားရွာမှလာသူ		ရွာတွင်နေထိုင်သူ	အခြားရွာမှလာသူ
မူလတန်းပြဆရာ/မ	<input checked="" type="checkbox"/>	<input checked="" type="checkbox"/>	ဆရာဝန်	<input type="checkbox"/>	<input type="checkbox"/>	လက်သမား	<input checked="" type="checkbox"/>	<input type="checkbox"/>
အထက်တန်းပြဆရာ/မ	<input checked="" type="checkbox"/>	<input type="checkbox"/>	လက်ထောက်ကျန်းမာရေးမှူး	<input type="checkbox"/>	<input type="checkbox"/>	ပန်းရံ	<input checked="" type="checkbox"/>	<input type="checkbox"/>
အလယ်တန်းပြဆရာ/မ	<input checked="" type="checkbox"/>	<input type="checkbox"/>	အမျိုးသမီးကျန်းမာရေးဆရာမ	<input type="checkbox"/>	<input type="checkbox"/>	လျှင်စစ်ကျွမ်းကျင်၊ မီးသမား	<input checked="" type="checkbox"/>	<input type="checkbox"/>
မူကြိုဆရာ/မ	<input checked="" type="checkbox"/>	<input type="checkbox"/>	သားဖွားရေးဆရာမ	<input checked="" type="checkbox"/>	<input type="checkbox"/>	ရေပိုက်သွယ်သူ	<input type="checkbox"/>	<input type="checkbox"/>
အခြား	<input type="checkbox"/>	<input type="checkbox"/>	ပြည်သူ့ကျန်းမာရေးလုပ်သား	<input type="checkbox"/>	<input type="checkbox"/>	စက်ပြင်ဆရာ	<input type="checkbox"/>	<input type="checkbox"/>
မှတ်ချက်			မှတ်ချက်	5		မှတ်ချက်		

(ဃ) ကျေးရွာသို့ ရောက်ရှိနိုင်သည့် လမ်းအခြေအနေ / ကျေးရွာတစ်ရွာသည် ၎င်း၏ ကျေးရွာအုပ်စုနှင့် ဆက်သွယ်ထားသော လမ်းအခြေအနေ (အောက်ပါတို့ကို ဝိုင်းပါ)

ကျောက်ကြမ်းလမ်း      ကတ္တရာလမ်း      ကွန်ကရစ်လမ်း      မော်တော်ဆိုင်ကယ်လမ်း  
 ကျောက်ခင်းလမ်း      မြေသားလမ်း      လူသွားလမ်း      အခြား \_\_\_\_\_

(င) ကျေးရွာဖွံ့ဖြိုးမှုစီမံချက်

(၁) လူထုဗဟိုပြုစီမံကိန်းမစတင်မီ ဤကျေးရွာတွင် ကျေးရွာဖွံ့ဖြိုးမှု စီမံချက်ရှိခဲ့ပါသလား?      ဝိုင်းပါ  
 ရှိပါသည်/မရှိပါ/မသိပါ

(၂) ရှိခဲ့ပါလျှင် ဤစီမံချက်ကို မည်သည့် ခုနှစ်တွင် ပြင်ဆင်ခဲ့ပါသနည်း?      နှစ်-----/မသိပါ

(၃) ဤစီမံချက်ကို မြို့နယ်မှ အတည်ပြုခဲ့ပါသလား?      ပြုခဲ့ပါသည်/မပြုခဲ့ပါ/မသိပါ

(စ) ခရီးအကွာအဝေး

(၁) ဤကျေးရွာ၏ဗဟိုမှ ၎င်းကျေးရွာအုပ်စု၏ဗဟိုအထိ ခရီးမိုင်မည်မျှကွာဝေးသနည်း?      မိုင် ၁.၆၆၆ /မသိပါ

(၂) ဤကျေးရွာမှ ၎င်းကျေးရွာအုပ်စုဗဟိုအထိ သွားလာရာတွင် ကြာမြင့်သည့်အချိန်။

ခြောက်သွေ့ရာသီတွင် ကြာချိန် ----- ၁၅ မိနစ် ----- ထော်လာဂျီ/မော်တော်ဆိုင်ကယ်/ခြေလျင်/လား/မော်တော်ဘုတ်/  
 အခြား -----  
 နွေရာသီတွင် ကြာချိန် ----- ၁၅ မိနစ် ----- ထော်လာဂျီ/မော်တော်ဆိုင်ကယ်/ခြေလျင်/လား/မော်တော်ဘုတ်/  
 အခြား -----

(ဆ) ပတ်ဝန်းကျင်ဆိုင်ရာ သဘာဝဘေးအန္တရာယ်

ဤကျေးရွာတွင် ရေကြီးခြင်းကဲ့သို့ သဘာဝဘေးအန္တရာယ်ကျရောက်ဖူးခြင်း ရှိပါသလား။  
 မရှိပါ       ရှိပါသည်      ရှိလျှင်ဖော်ပြပါ -----

(ဇ) ကျေးရွာတွင် ဖွဲ့စည်းထားသော အဖွဲ့အစည်းများ

လူထုဗဟိုပြုစီမံကိန်းမတိုင်မီ ဤကျေးရွာတွင် ကျေးရွာဖွံ့ဖြိုးရေးအတွက် အစိုးရ (သို့) ရွာသားများကိုယ်တိုင် (သို့) စီမံကိန်းတစ်ခုခုမှ ဖွဲ့စည်းထားသည့် အဖွဲ့အစည်းများ ရှိပါသလား။

(၁) -----  
 (၂) -----



၃) အထွေထွေအုပ်ချုပ်ရေး ဦးစီးဌာန (GAD) မှ မှတ်တမ်းတင်ထားခြင်း  
 ဤကျေးရွာသည် အထွေထွေအုပ်ချုပ်ရေး ဦးစီးဌာန (GAD) မှ မှတ်တမ်းတင်ထားမှု ရှိပါသလား။  
 မရှိပါ       ရှိပါသည်

ကျေးရွာခေါင်းဆောင်

အမည် *ဒိုးအိုးဖွန်*

လက်မှတ် *ဒိုးအိုးဖွန်* နေ့စွဲ ၂၈. ၁၀. ၂၀၁၇

လူထုစည်းရုံးရေးမှူး

အမည် *ဒေါ်ဒိဒိဇွန်း*





၁၀။ ပုံစံ ၈-၂။ စီမံကိန်းစက်ဝန်းအချိန်ဇယား

ပုံစံ - ၈-၃ - စီမံကိန်းအချိန်ဇယား (FORM PC 3)

လမ်းညွှန်၊ သက်တိုင်ရာ စည်းရုံးရေးမှူးများ (C/IT) များက ကျေးဇူးတင်စွာ အတည်ပြုပေးပြီးတိုင်း ပြည့်သွင်းရန်။ စည်းရုံးရေးမှူးအမည် <u>ဒေါ် ခင် မာလွင်</u>	□ ပုံနှိပ် □ ဒုနှိပ် □ တနှိပ် □ စနှိပ်		ကျေးဇူးတင်စွာ အတည်ပြုပေးထားသော အစည်းအဝေး တက်ရောက်သူ		
	ပြည်နယ်/ တိုင်းဒေသကြီး	မြို့နယ်		ကျေးဇူးတင်စွာ တက်ရောက်သူ	
ရက်စွဲ	ရက်စွဲ	မြို့ရက်	ကျား	မ	အစည်းအဝေး တက်ရောက်သူ
(၁) ပထမအစည်းအဝေး၊ ကော်မတီဖွဲ့စည်းခြင်း	12.3.2015	12.3.2015	36	35	71
(၂) ဒုတိယအစည်းအဝေး၊ ကျေးဇူးတင်စီမံကိန်း ရေးဆွဲခြင်း	12.3.2015	12.3.2015	36	35	71
(၃) ကျေးဇူးတင်စီမံကိန်း စီမံကိန်း ဆုံးဖြတ်ချက်	13.3.2015	13.3.2015	12	10	22
(၄) မြို့နယ်စီမံကိန်းရေးဆွဲရေးနှင့် အကောင်အထည်ဖော်ရေး ကော်မတီ အတည်ပြုချက်	22.5.2015	22.5.2015	15	1	16
(၅) ကျေးဇူးတင်စီမံကိန်း အစီရင်ခံစာ ပြုစုခြင်း					
(၆.၁) စီမံကိန်း လုပ်ငန်းခွဲ ပြင်ဆင်မှု အစည်းအဝေး (ပကြိမ်)	7.6.2015	7.6.2015	32	28	60
(၆.၂) စီမံကိန်း လုပ်ငန်းခွဲ ပြင်ဆင်မှု အစည်းအဝေး (ဒုကြိမ်)					
(၆.၃) စီမံကိန်း လုပ်ငန်းခွဲ ပြင်ဆင်မှု အစည်းအဝေး (တကြိမ်)					
(၆.၄) စီမံကိန်း လုပ်ငန်းခွဲ ပြင်ဆင်မှု အစည်းအဝေး (၈ကြိမ်)					
(၆.၅) စီမံကိန်း လုပ်ငန်းခွဲ ပြင်ဆင်မှု အစည်းအဝေး (ပဉ္စမကြိမ်)					
(၇) လုပ်ငန်း အကောင်အထည်ဖော်ခြင်း	22.7.2015	22.7.2015			
(၈.၁) ကျေးဇူးတင်စီမံကိန်း တိုးတက်မှု တင်ပြခြင်းအစည်းအဝေး (ပကြိမ်)	30.9.2015	30.9.2015	20	2	22
(၈.၂) ကျေးဇူးတင်စီမံကိန်း တိုးတက်မှု တင်ပြခြင်းအစည်းအဝေး (ဒုကြိမ်)	20.11.2015	20.11.2015	20	2	22
(၈.၃) ကျေးဇူးတင်စီမံကိန်း တိုးတက်မှု တင်ပြခြင်းအစည်းအဝေး (တကြိမ်)					
(၈.၄) ကျေးဇူးတင်စီမံကိန်း တိုးတက်မှု တင်ပြခြင်းအစည်းအဝေး (၈ကြိမ်)					
(၈.၅) ကျေးဇူးတင်စီမံကိန်း တိုးတက်မှု တင်ပြခြင်းအစည်းအဝေး (ပဉ္စမကြိမ်)					
(၉) ဘဏ္ဍာရေး စစ်ဆေးခြင်း					
(၁၀) လူထုစစ်ဆေးမှု	1.11.2015	1.11.2015	36	43	81





စီမံကိန်းစတင်ရှက်မှုအဆင့်များ	မနုဉ္ဇူ		အဝင်ဦးအရေအတွက်			
	စတင်သည့်နေ့	ပြီးဆုံးသည့်နေ့	အမျိုးသားအရေအတွက်	အမျိုးသမီးအရေအတွက်	အစုစည်းအတွက်	လူမျိုးစုံ တက်ရောက်သူ ရေစုစည်း လုပ်ငန်းစဉ်
၆. ပါဝင်သူများရောက်ရှိမှု လျာထားအစီအစဉ် ရေးဆွဲခြင်း	၃.၄.၁၆	၃.၄.၁၆	၂၂	၂၀	၄၂	၁၀၀၀၀၀၀၀
၆.၄. ပြင်/ထိန်းအစီအစဉ် ရေးဆွဲခြင်း	၂၆.၃.၁၆	၂၆.၃.၁၆	၃၂	၂၀	၅၂	၁၀၀၀၀၀၀၀
၇. စီမံကိန်းလုပ်ငန်းခွဲ တိုးတက်မှု စတင်ကြည့် လစဉ်အစည်းအဝေး	မလို	မလို	မလို	မလို	မလို	မလို
၇.၁။ အစည်းအဝေး ပထမအကြိမ်	၃၀.၄.၁၆	၃၀.၄.၁၆	၆	၈	၁၄	၁၀၀၀၀၀၀၀
၇.၂။ အစည်းအဝေး ဒုတိယအကြိမ်						
၇.၃။ အစည်းအဝေး တတိယအကြိမ်						
၈. စီမံကိန်းလုပ်ငန်းခွဲ အပြီးသတ်ဝင်ရောက်ခြင်း အစည်းအဝေး						
၉. လူထုဝင်ရောက်မှုအစည်းအဝေး						



ပုံစံ - ၈-၂ - စီမံကိန်းစက်ဝန်းအမျိုးအမည် (PC 2)

လမ်းညွှန်ရေးနှင့် သက်ဆိုင်ရာလုပ်ငန်းများ/လက်ထောက်နည်းပညာနည်းပညာများမှ စီမံကိန်းစက်ဝန်းအဆင့်တစ်ခုစီဖြစ်ပြီး၊ စီမံကိန်းရေးဆွဲရေးနှင့် ကျေးရွာအုပ်စုအတွက် ဤပုံစံကို ဖြည့်သွင်းရမည်

စီမံကိန်းအမျိုးအမည်: မော်တော်ယာဉ်အစုအဝေး

နေ့စွဲ: ၁၅. ၁. ၂၀၁၇

စက်ဝန်းအားအမှတ်ဖြစ်ပါ  စက်ဝန်း(၁)  စက်ဝန်း(၂)  စက်ဝန်း(၃)

စီမံကိန်းအမျိုးအမည်: မော်တော်ယာဉ်အစုအဝေး

ကျေးရွာအုပ်စု: ကျေးရွာ မြောက်ပိုင်း

စီမံကိန်းအမျိုးအမည်	နေ့စွဲ	အစည်းအဝေးတွင်တက်ရောက်သူအရေအတွက်			
		တက်သည့်နေ့	အမျိုးသားအရေအတွက်	အမျိုးသမီးအရေအတွက်	အစည်းအဝေးအရေအတွက်နှင့် လူမျိုးစုအမည်
၁။ ကျေးရွာစီမံကိန်း စိတ်ဆက်အစည်းအဝေး	၁၅. ၁. ၂၀၁၇	၂၀	၁၀	၃၀	မော်တော်ယာဉ်အစုအဝေး
၂။ ကျေးရွာဖွံ့ဖြိုးရေး စီမံချက်ရေးဆွဲခြင်းအစည်းအဝေး	၁၀. ၁. ၂၀၁၇	၁၈	၅	၂၃	မော်တော်ယာဉ်အစုအဝေး
၃။ ကျေးရွာအုပ်စု လုပ်ငန်းဆုံးဖြတ်ချက်ချသည့်အစည်းအဝေး	၁၅. ၁. ၂၀၁၇	၁၀	၅	၁၅	မော်တော်ယာဉ်အစုအဝေး
၄။ မြို့နယ်အဆင့် စီမံကိန်းရေးဆွဲရေးနှင့် အကောင်အထည်ဖော်ရေးကော်မတီ၏ စီမံကိန်း သုံးသပ်မှုအစည်းအဝေး	၁၅. ၁. ၂၀၁၇	၁၀	၅	၁၅	မော်တော်ယာဉ်အစုအဝေး
၅။ မြို့နယ် စီမံကိန်းရေးဆွဲရေးနှင့် အကောင်အထည်ဖော်ရေး ကော်မတီ၏ဆုံးဖြတ်မှုကို ရွာသို့ အသိပေးအကြောင်းကြားသည့် အစည်းအဝေး	၁၅. ၁. ၂၀၁၇	၁၀	၅	၁၅	မော်တော်ယာဉ်အစုအဝေး
၆။ စီမံကိန်းလုပ်ငန်းစီမံချက်ရေးဆွဲခြင်းအစည်းအဝေး	၁၅. ၁. ၂၀၁၇	၁၀	၅	၁၅	မော်တော်ယာဉ်အစုအဝေး
၆.၁။ စီမံကိန်းလုပ်ငန်း အကောင်အထည်ဖော်ရေးအစီအစဉ် ရေးဆွဲခြင်း	၁၅. ၁. ၂၀၁၇	၁၀	၅	၁၅	မော်တော်ယာဉ်အစုအဝေး





၁၁။ ပုံစံ ၈-၃။ ကျေးရွာဖွံ့ဖြိုးရေးဦးစားပေးအစီအစဉ်

ပုံစံ ၈-၃ ကျေးရွာဖွံ့ဖြိုးရေး ဦးစားပေးအစီအစဉ် (Form PC 3)

လက်ညှန်ရွက်/ အဆင့် (၃) ကျေးရွာပျော်မွန်းချက်အစည်းအဝေး ပြီးဆုံးသောအခါ ကျေးရွာစီမံကိန်း အထောက်အကူပြုကော်မတီသည် လူထုစည်းရုံးရေးမှူးအကူအညီဖြင့် ဤပုံစံကိုပြည့်စုံအောင် ဖြည့်သွင်းရမည်။ အားလုံးသော အခက်အခဲအတားအဆီးများ၊ ဖွံ့ဖြိုးမှုဦးစားပေးအစီအစဉ်များ၊ လူထုဓဟိုပြုစီမံကိန်း၏ ရန်ပုံငွေအရင်းအမြစ်နှင့် မသက်ဆိုင်သည့် လုပ်ငန်းများအားလုံးကိုဖော်ပြရမည်။

လူထုစည်းရုံးရေးမှူး/ဝန်ထမ်း အမည် ဒေါ်ခင်မာမာ

နေ့စွဲ ၂၅.၁.၂၀၁၆ စက်ဝန်းအား အမှတ်ခြစ်ပါ (✓)  စက်ဝန်း(၁)  စက်ဝန်း (၂)  စက်ဝန်း (၃)  စက်ဝန်း (၄)

ပြည်နယ်/တိုင်း <u>စစ်ကိုင်း၊ တိုင်း</u>	ဦးနယ် <u>ပင်သည်ဘူး</u>	ကျေးရွာအုပ်စု <u>ကောသာ</u>	ကျေးရွာ <u>ရွာဝန်အင်း၊ ကျေး</u>
--	---------------------------	-------------------------------	------------------------------------

က. အခက်အခဲအတားအဆီးများအားဆွေးနွေးခြင်း - ယခုလက်ရှိအခြေအနေတွင်ဤကျေးရွာဖွံ့ဖြိုးတိုးတက်ရေးအတွက် အဓိကအခက်အခဲအတားအဆီးများသည် မည်သည့်များဖြစ်ပါသနည်း(အမျိုးသား/သမီး အနည်းဆုံးအခက်အခဲ ၅ ခုစီဖော်ပြပါ)

အမျိုးသား အဖွဲ့မှတင်ပြသောအခက်အခဲအတားအဆီးများ	အမျိုးသမီး အဖွဲ့မှတင်ပြသောအခက်အခဲအတားအဆီးများ
၁ နိုင်ငံခြားများကလွှဲ၍ ရေ၊ ရေစိုက်ရန်	၁ ကျေးရွာအတွင်း အထောက်အကူမရသည့် အခြေအနေ
၂ သစ်တော ချိတ်များ၊ နိုင်ငံပြုမှု၊ ရေ၊ ရေစိုက်ခြင်း	၂ သစ်တော ချိတ်များ၊ ရေ၊ ရေစိုက်ခြင်း
၃ စက်ကိုင်ခြင်း၊ တာ၊ မျက်နှာ၊ ရေစိုက်ရန်	၃ ကျေးရွာအတွင်း အထောက်အကူမရသည့် အခြေအနေ
၄ ကျေးရွာ များ စေ့ များ မှ အစီအစဉ်ခြင်း	၄ နိုင်ငံခြားများကလွှဲ၍ ရေ၊ ရေစိုက်ရန်
၅ ကျေးရွာ၊ တောင်၊ ကျေးရွာများကို စီမံအကူပြုခြင်း	၅ ကျေးရွာ၊ တောင်၊ ကျေးရွာများကို စီမံအကူပြုခြင်း
ကျေးရွာ နိုင်ငံခြား၊ မှတ်တမ်း၊ အစီအစဉ်	၆ ကျေးရွာ၊ တောင်၊ ကျေးရွာများကို စီမံအကူပြုခြင်း
ကျေးရွာ နိုင်ငံခြား၊ မှတ်တမ်း၊ အစီအစဉ်	၇ ကျေးရွာ၊ တောင်၊ ကျေးရွာများကို စီမံအကူပြုခြင်း

ခ. ပျော်မွန်းခြင်း- ဤကျေးရွာဖွံ့ဖြိုးတိုးတက်ရေးအတွက်နောင်လာမည့် (၅) နှစ်အားရည်ရွယ်၍ ဆောင်ရွက်ရန်အတွက် မည်သည့်အရာများသည်အဓိကပျော်မွန်းချက်ဖြစ်သနည်း။

အမျိုးသားအဖွဲ့မှတင်ပြသောပျော်မွန်းချက်များ	အမျိုးသမီးအဖွဲ့မှတင်ပြသောပျော်မွန်းချက်များ
၁ ကျေးရွာခြင်း၊ ကျေးရွာအတွင်း အထောက်အကူမရသည့် အခြေအနေ	၁ ကျေးရွာအတွင်း အထောက်အကူမရသည့် အခြေအနေ
၂ နိုင်ငံခြားများကလွှဲ၍ ရေ၊ ရေစိုက်ရန်	၂ ကျေးရွာအတွင်း အထောက်အကူမရသည့် အခြေအနေ
၃ ကျေးရွာအတွင်း အထောက်အကူမရသည့် အခြေအနေ	၃ ကျေးရွာအတွင်း အထောက်အကူမရသည့် အခြေအနေ
၄ ကျေးရွာအတွင်း အထောက်အကူမရသည့် အခြေအနေ	၄ ကျေးရွာအတွင်း အထောက်အကူမရသည့် အခြေအနေ
၅ ကျေးရွာအတွင်း အထောက်အကူမရသည့် အခြေအနေ	၅ ကျေးရွာအတွင်း အထောက်အကူမရသည့် အခြေအနေ





ဂ. ဤကျေးရွာ၏ လာမည့် ( ၃ ) နှစ်အတွက် ဦးစားပေး ဖွံ့ဖြိုးတိုးတက်မှု လုပ်ငန်း အစီအစဉ်များအားဖော်ပြပါ။  
 (လူထုပတ်ဝန်းကျင်ထိခိုက်မှု ရန်ပုံငွေအတွက် အဆိုပြုသော အစီအစဉ်များကိုဦးစားပေး အဆင့်အလိုက်ဖော်ပြပြီး ကျန် လူထုပတ်ဝန်းကျင် ထိခိုက်မှု ရန်ပုံငွေအရင်းအမြစ်နှင့် မပတ်သက်သည့်အစီအစဉ်များလည်းဖော်ပြရန်ဖြစ်သည် )

ကျေးရွာအတွက်ဦးစားပေးဖွံ့ဖြိုးတိုးတက်မှု လုပ်ငန်းစဉ်များ	အဆိုပြုသူ (အမျိုးသားများ/ အမျိုးသမီးများ/ အမျိုးသား+အမျိုးသမီး)	လူထုပတ်ဝန်းကျင်ထိခိုက်မှုအတွက် အဆိုပြုသည် (ဦးစားပေးအဆင့် အလိုက်ဖော်ပြပါ)	ခန့်မှန်း ကုန်ကျစရိတ်	အကျိုးခံစားခွင့်ရှိသူခန့်မှန်းခြေအရေအတွက်
၁ စိုက်ပျိုးရေးလုပ်ငန်း	၈၂၃	၂ ၁	၃၀၀၀၀၀၀	၆၉၀
၂ ရွေးမြေရေးလုပ်ငန်း	၈၂၃	၄ ၂		၆၉၀
၃ အိမ်ထွက်အလုပ်ငန်း	၈၂၃	၆ ၃		၆၉၀
၄ အသားအာစီပြားရေးလုပ်ငန်း	၈၂၃	၃ ၄		၆၉၀
၅ လုပ်ငန်း		၅		
၆		၁		

ဥက္ကဋ္ဌ ၊ ကျေးရွာစီမံကိန်းအထောက်အကူပြုကော်မတီမှအတည်ပြုသည်။

အမည် ဦးအောင်အောင် လက်မှတ် [Signature] ရက်စွဲ ၂၇.၁.၂၀၁၆



ပုံစံ ၈-၃ ကျေးရွာဖွံ့ဖြိုးရေး ဦးစားပေးအစီအစဉ် (Form PC 3)

လယ်ညွှန်ချက်/ အဆင့် (၃) ကျေးရွာမှော်မှန်းချက်အစည်းအဝေး ပြီးဆုံးသောအခါ ကျေးရွာစီမံကိန်း အထောက်အကူပြုကော်မတီသည် လူထုစည်းရုံးရေးမှူးအကူအညီဖြင့် ဤပုံစံကိုပြည့်စုံအောင် ဖြည့်သွင်းရမည်။ အားလုံးသော အခက်အခဲအတားအဆီးများ၊ ဖွံ့ဖြိုးပိုင်းစားပေးအစီအစဉ်များ၊ လူထုပညာပြုစီမံကိန်း၏ ရန်ပုံငွေအရင်းအမြစ်နှင့် မသက်ဆိုင်သည့် လုပ်ငန်းများအားလုံးကိုဖော်ပြရမည်။

လူထုစည်းရုံးရေးမှူး/ဝန်ထမ်း အမည် ဒေါ်ခင်မာမာ

နေ့စွဲ ၂၇.၁.၂၀၁၆ စက်ဝန်းအား အမှတ်ခြစ်ပါ (✓)  စက်ဝန်း(၀)  စက်ဝန်း (၂)  စက်ဝန်း (၃)  စက်ဝန်း (၄)

ပြည်နယ်/တိုင်း	မြို့နယ်	ကျေးရွာအုပ်စု	ကျေးရွာ
<u>စစ်ကိုင်းတိုင်း</u>	<u>မင်္ဂလာဒုံမြို့နယ်</u>	<u>ကသာ</u>	<u>ကျောက်အင်း၊ စွန်း</u>

က. အခက်အခဲအတားအဆီးများအားဆွေးနွေးခြင်း - ယခုလက်ရှိအခြေအနေတွင်ဤကျေးရွာဖွံ့ဖြိုးတိုးတက်ရေးအတွက် အဓိကအခက်အခဲအတားအဆီးများသည် မည်သည်များဖြစ်ပါသနည်း(အမျိုးသား/သမီး အနည်းဆုံးအခက်အခဲ ၅ ခုစီဖော်ပြပါ)

အမျိုးသား အဖွဲ့မှတင်ပြသောအခက်အခဲအတားအဆီးများ	အမျိုးသမီး အဖွဲ့မှတင်ပြသောအခက်အခဲအတားအဆီးများ
၁ ဂွာကွဲ၊ အာဟာရ၊ ခက်ခဲ၊ ချိတ်၊ ချိတ်	၁ ရေကွဲ၊ မရ၊ စိုက်ပျိုးရေး အသိပညာမရှိ
၂ မြေညီညာခြင်း၊ ချိတ်၊ မရ၊ လူ များအား	၂ ရွာ စိုက်ပျိုးရေး များ စာပို့စာရိတ္တ၊ ဖွဲ့စည်းမှု
၃ မာရ်၊ ကံစားများ မကောင်းဖြစ်နေခြင်း	၃ အဖွဲ့ခွဲခြားခြင်းများ၊ အဖွဲ့ခွဲခြားခြင်းမရှိ
၄ အာဟာရ၊ မရ၊ ချိတ်၊ စားနပ်ရိက္ခာမရ	၄ ကျေးရွာအုပ်စု မရှိသောကြောင့် အာဟာရ
၅ ချိတ်၊ မရ၊ ချိတ်၊ မရ၊ ချိတ်၊ မရ၊ ချိတ်၊ မရ	၅ ကျေးရွာတွင် စိုက်ပျိုးရေး မရှိသောကြောင့်
အခက်အခဲအတားအဆီး မရှိပါ	ရွာတွင် အာဟာရ၊ ချိတ်၊ မရ၊ ကျေးရွာတွင် ကံစားများ မကောင်းဖြစ်နေခြင်း၊ အဖွဲ့ခွဲခြားခြင်းမရှိပါ

ခ. မှော်မှန်းခြင်း- ဤကျေးရွာဖွံ့ဖြိုးတိုးတက်ရေးအတွက်နောင်လာမည့် (၅) နှစ်အားရည်ရွယ်၍ ဆောင်ရွက်ရန်အတွက် မည်သည့်အရာများသည်အဓိကမှော်မှန်းချက်ဖြစ်သနည်း။

အမျိုးသားအဖွဲ့မှတင်ပြသောမှော်မှန်းချက်များ	အမျိုးသမီးအဖွဲ့မှတင်ပြသောမှော်မှန်းချက်များ
၁ ရွာကွဲ၊ မရ၊ မရ၊ ကောင်းဖြစ်နေခြင်း	၁ ရေကွဲ၊ မရ၊ မရ၊ မရ၊ မရ၊ မရ
၂ ကျေးရွာ စိုက်ပျိုးရေး စာပို့စာရိတ္တ၊ ဖွဲ့စည်းမှု	၂ ကျေးရွာအုပ်စု ချိတ်၊ မရ၊ မရ၊ မရ
၃ ကျေးရွာ စိုက်ပျိုးရေး မရ	၃ ရေကွဲ၊ မရ၊ မရ၊ မရ၊ မရ၊ မရ
၄ ကျေးရွာ စိုက်ပျိုးရေး မရ၊ မရ၊ မရ	၄ ကျေးရွာ စိုက်ပျိုးရေး မရ၊ မရ၊ မရ
၅ ကျေးရွာ စိုက်ပျိုးရေး မရ၊ မရ၊ မရ	၅ ကျေးရွာ စိုက်ပျိုးရေး မရ၊ မရ၊ မရ





ပုံစံ - ၈ - ၃ ကျေးရွာဖွံ့ဖြိုးရေး ဦးစားပေးအစီအစဉ် (Form PC 3)

လမ်းညွှန်ချက် အစဉ်(၃) ကျေးရွာဖွံ့ဖြိုးရေးမှန်ချက်အစည်းအဝေး ပြီးစုံသောအခါ မြို့ရွာစီမံခန့်ခွဲရေးအဖွဲ့အစည်းက အတည်အကျပြု  
ကော်မတီသည် လူထုစည်းရုံးရေးမှူးအကူအညီဖြင့် ဤပုံစံကိုပြည့်စုံအောင် ပြည့်သွင်းရမည်။

လူထုစည်းရုံးရေးမှူး/ဝန်ထမ်း အမည် ဒေါ်သိင်္ခာ  
နေ့စွဲ ၂၅. ၁၂. ၇. ၂၀၁၇ စက်ဝန်းအား အမှတ်ခြစ်ပါ (V)  စက်ဝန်း(၁)   
 စက်ဝန်း(၂)  စက်ဝန်း(၃)  စက်ဝန်း(၄)

ပြည်နယ်/တိုင်း ရခိုင် မြို့နယ်/ပရိယတ္တိ ကျေးရွာအုပ်စု ၈၆၁ ကျေးရွာ ကျောက်စင်းကျ  
၈။ အခက်အခဲအတားအဆီးများအစွဲအားဖြင့် - ယခုလက်ရှိအခြေအနေတွင် ဤကျေးရွာဖွံ့ဖြိုးရေးတိုက်ရေးအတွက်  
အဓိက အခက်အခဲအတားအဆီးများသည် မည်သည်များဖြစ်ပါသနည်း။ (အမျိုးသား/သမီး အနည်းဆုံးအမှတ်အခံ ၅ ခုစီပေးပါ)

အမျိုးသား အဖွဲ့မှ တင်ပြသောအခက်အခဲအတားအဆီးများ	အမျိုးသမီး အဖွဲ့မှ တင်ပြသော အခက်အခဲအတားအဆီးများ
၁ သောက်သုံးရေ မရနိုင်ခြင်း	၁ သောက်သုံးရေ မရနိုင်ခြင်း
၂ ကျေးရွာဖွံ့ဖြိုးမှု မရရှိခြင်း	၂ ကျေးရွာဖွံ့ဖြိုးမှု မရရှိခြင်း
၃ ကျေးရွာတွင် ယာယီအခြေစိုက်မှု မရှိခြင်း	၃ ကျေးရွာတွင် ယာယီအခြေစိုက်မှု မရှိခြင်း
၄ မြေအကျိုးအမြတ် မရှိခြင်း	၄ အသိပညာမဟုတ်သူများ မရှိခြင်း
၅ အသိပညာမဟုတ်သူများ မရှိခြင်း	၅ သားရဲ များ ရှိခြင်း
၆ သားရဲများ ရှိခြင်း	၆ ကျေးရွာတွင် မြေအကျိုးအမြတ် မရှိခြင်း
၇ မြေအကျိုးအမြတ် မရှိခြင်း	၇ မြေအကျိုးအမြတ် မရှိခြင်း
၈ ကျေးရွာတွင် မြေအကျိုးအမြတ် မရှိခြင်း	၈ မြေအကျိုးအမြတ် မရှိခြင်း
၉ မြေအကျိုးအမြတ် မရှိခြင်း	၉ ကျေးရွာတွင် မြေအကျိုးအမြတ် မရှိခြင်း

၉။ မျှော်မှန်းခြင်း - နောင်လာမည့် (၅) နှစ် အတွင်း ကျေးရွာဖွံ့ဖြိုးရေး မျှော်မှန်းလျာထားချက်များအား တင်ပြပါ။

အမျိုးသားအဖွဲ့မှ တင်ပြသောမျှော်မှန်းချက်များ	အမျိုးသမီးအဖွဲ့မှ တင်ပြသော မျှော်မှန်းချက်များ
၁ သောက်သုံးရေ မရနိုင်ခြင်း	၁ သောက်သုံးရေ မရနိုင်ခြင်း
၂ ကျေးရွာဖွံ့ဖြိုးမှု မရရှိခြင်း	၂ ကျေးရွာဖွံ့ဖြိုးမှု မရရှိခြင်း
၃ ကျေးရွာတွင် ယာယီအခြေစိုက်မှု မရှိခြင်း	၃ ကျေးရွာတွင် ယာယီအခြေစိုက်မှု မရှိခြင်း
၄ မြေအကျိုးအမြတ် မရှိခြင်း	၄ မြေအကျိုးအမြတ် မရှိခြင်း
၅ အသိပညာမဟုတ်သူများ မရှိခြင်း	၅ သားရဲ များ ရှိခြင်း
၆ သားရဲများ ရှိခြင်း	၆ ကျေးရွာတွင် မြေအကျိုးအမြတ် မရှိခြင်း
၇ မြေအကျိုးအမြတ် မရှိခြင်း	၇ မြေအကျိုးအမြတ် မရှိခြင်း
၈ ကျေးရွာတွင် မြေအကျိုးအမြတ် မရှိခြင်း	၈ မြေအကျိုးအမြတ် မရှိခြင်း
၉ မြေအကျိုးအမြတ် မရှိခြင်း	၉ ကျေးရွာတွင် မြေအကျိုးအမြတ် မရှိခြင်း



၈။ လူထုဝိမံကိန်း၏ လာမည့် ( ၃ ) နှစ်အတွက် အကျုံးဝင်သော ဦးစားပေး ဖွံ့ဖြိုးတိုးတက်မှု လုပ်ငန်း အစီအစဉ်များအားဖော်ပြပါ။

အဆင့်	ကျေးရွာအတွက် ဦးစားပေး ဖွံ့ဖြိုးတိုးတက်မှု လုပ်ငန်းစဉ်များ	အဆိုပြုသူ (အမျိုးသားများ/ အမျိုးသမီးများ/အမျိုးသား+ အမျိုးသမီး)	ခန့်မှန်းကုန်ကြေး စရိတ်	အကျုံးဝင်စားခွင့်ရှိသူ ခန့်မှန်းခြေ အရေ အတွက်
၁	စက်ရေတွင်း	M+၁၃	၁၂,၀၀၀,၀၀၀	၆၆၄
၂	ရွာတွင်းလျှောက်လှေဖမ်း	M+၁၆	၁၅,၀၀၀,၀၀၀	၆၆၄
၃	လမ်းဆေးကုတ်ရေခြောက်	M+၁၆	၁၀,၀၀၀,၀၀၀	၆၆၄
၄	ရေဆည်တိုက်	M+၁၆	၆,၀၀၀,၀၀၀	၆၆၄
၅	လျှေရွာခင်း	M+၁၆	၁၅,၀၀၀,၀၀၀	၆၆၄

၉။ လူထုဝိမံကိန်း၏ လာမည့် ( ၃ ) နှစ်အတွက် အကျုံးဝင်သော ဦးစားပေး ဖွံ့ဖြိုးတိုးတက်မှု လုပ်ငန်း အစီအစဉ်များအားဖော်ပြပါ။

အဆင့်	ကျေးရွာအတွက် ဦးစားပေး ဖွံ့ဖြိုး တိုးတက်မှု လုပ်ငန်းစဉ်များ	အဆိုပြုသူ (အမျိုးသားများ/ အမျိုးသမီးများ/အမျိုးသား+ အမျိုးသမီး)	အခန်းကဏ္ဍ
၁	စိုက်ပျိုးရေး နည်းပညာ	M+၁၃	
၂	မွေးမြူရေး နည်းပညာ	M+၁၃	
၃	အိမ်တွင်းမွေးမြူမှုပညာ	M+၁၃	
၄	စက်မှုပညာ သင်တန်း	၆	
၅			

ဥက္ကဋ္ဌ၊ ကျေးရွာဝိမံကိန်းအထောက်အကူပြုကော်မတီမှ အတည်ပြုသည်။

အမည် ဦးအောင်စော လက်မှတ်  30.11.14



ပုံစံ - ၈ - ၃ ကျေးရွာဖွံ့ဖြိုးရေး ဦးစားပေးအစီအစဉ် (Form PC 3)

လမ်းညွှန်ချက် အဆင့်(၃) ကျေးရွာမှော်မှန်းချက်အစည်းအဝေး ပြီးဆုံးသောအခါ ကျေးရွာစီမံကိန်း အထောက်အကူပြု ကော်မတီသည် လူထုစည်းရုံးရေးမှူးအကူအညီဖြင့် ဤပုံစံကိုပြည့်စုံအောင် ဖြည့်သွင်းရမည်။

လူထုစည်းရုံးရေးမှူး/ဝန်ထမ်း အမည် ဒေါ်ခင်ခင်စွန်း

နေ့စွဲ ၂၇. ၁၁. ၂၀၁၇ စက်ဝန်းအား အမှတ်ခြစ်ပါ (✓)  စက်ဝန်း(၁)  
 စက်ဝန်း(၂)  စက်ဝန်း(၃)  စက်ဝန်း(၄)

ပြည်နယ်/တိုင်း	မြို့နယ်	ကျေးရွာအုပ်စု	ကျေးရွာ
<u>စစ်ကိုင်း</u>	<u>ပစ်ခတ်တိုက်ခိုက်ရေးဒေသ</u>	<u>ကယော</u>	<u>ကျောက်စင်း ကျေးရွာ</u>

က။ အခက်အခဲအတားအဆီးများအားဆွေးနွေးခြင်း - ယခုလက်ရှိအခြေအနေတွင် ဤကျေးရွာဖွံ့ဖြိုးတိုးတက်ရေးအတွက် အဓိက အခက်အခဲအတားအဆီးများသည် မည်သည်များဖြစ်ပါသနည်း။ (အမျိုးသား/သမီး အနည်းဆုံးအခက်အခဲ ၅ ခုစီဖော်ပြပါ)

အမျိုးသား အဖွဲ့မှ တင်ပြသောအခက်အခဲအတားအဆီးများ		အမျိုးသမီး အဖွဲ့မှ တင်ပြသောအခက်အခဲအတားအဆီးများ	
၁	ကဏ္ဍ: ဗျာဒါတုဒဏ်ဒဏ် ၇၆	၁	ကဏ္ဍ: ဗျာဒါတုဒဏ်ဒဏ် ၇၆
၂	ရွာတွင် သွားလာ ၇၆၈၆၆	၂	ရွာတွင် သွားလာ ၇၆၈၆၆
၃	စာပေပညာရေး ဖွံ့ဖြိုးရေးအဖွဲ့အစည်း	၃	စာပေပညာရေး ဖွံ့ဖြိုးရေးအဖွဲ့အစည်း
၄	ရွာတွင် ရေသန့်ရေးအဖွဲ့အစည်း	၄	ရွာတွင် ရေသန့်ရေးအဖွဲ့အစည်း
၅	ရွာတွင် ကျန်းမာရေးအဖွဲ့အစည်း	၅	ရွာတွင် ကျန်းမာရေးအဖွဲ့အစည်း
၆	စာပေပညာရေးအဖွဲ့အစည်း	၆	စာပေပညာရေးအဖွဲ့အစည်း
၇	ရွာတွင် လမ်းဆုံအဖွဲ့အစည်း	၇	ရွာတွင် လမ်းဆုံအဖွဲ့အစည်း
၈	ရွာတွင် ရေသန့်ရေးအဖွဲ့အစည်း	၈	ရွာတွင် ရေသန့်ရေးအဖွဲ့အစည်း
၉	ရွာတွင် ကျန်းမာရေးအဖွဲ့အစည်း	၉	ရွာတွင် ကျန်းမာရေးအဖွဲ့အစည်း
၁၀	မိမိ	၁၀	
၁၁	ရွာတွင် ကျန်းမာရေးအဖွဲ့အစည်း	၁၁	ရွာတွင် ကျန်းမာရေးအဖွဲ့အစည်း
၁၂	ရွာတွင် ကျန်းမာရေးအဖွဲ့အစည်း	၁၂	ရွာတွင် ကျန်းမာရေးအဖွဲ့အစည်း
၁၃	ရွာတွင် ကျန်းမာရေးအဖွဲ့အစည်း	၁၃	ရွာတွင် ကျန်းမာရေးအဖွဲ့အစည်း
၁၄		၁၄	

ခ။ မှော်မှန်းခြင်း - နောင်လာမည့် ( ၅ ) နှစ် အတွင်း ကျေးရွာဖွံ့ဖြိုးရေး မှော်မှန်းချက်များအား တင်ပြပါ။

အမျိုးသား အဖွဲ့မှ တင်ပြသောမှော်မှန်းချက်များ		အမျိုးသမီး အဖွဲ့မှ တင်ပြသောမှော်မှန်းချက်များ	
၁	ရွာတွင် ကျန်းမာရေးအဖွဲ့အစည်း	၁	ရွာတွင် ကျန်းမာရေးအဖွဲ့အစည်း
၂	ရွာတွင် ကျန်းမာရေးအဖွဲ့အစည်း	၂	ရွာတွင် ကျန်းမာရေးအဖွဲ့အစည်း
၃	ရွာတွင် ကျန်းမာရေးအဖွဲ့အစည်း	၃	ရွာတွင် ကျန်းမာရေးအဖွဲ့အစည်း



၄	ကွဲကွဲကျွန်းလှိုင် ဘင်ဆင်ဖို	၄	ကွဲကွဲကျွန်းလှိုင် ဘင်ဆင်ဖို
၅	ကွဲကွဲကျွန်းလှိုင် ဘင်ဆင်ဖို	၅	ကွဲကွဲကျွန်းလှိုင် ဘင်ဆင်ဖို
၆	ကျွန်းကျွန်းလှိုင် ဘင်ဆင်ဖို	၆	ကျွန်းကျွန်းလှိုင် ဘင်ဆင်ဖို
၇	ကွဲကွဲကျွန်းလှိုင် ဘင်ဆင်ဖို	၇	ကွဲကွဲကျွန်းလှိုင် ဘင်ဆင်ဖို
၈	ကျွန်းကျွန်းလှိုင် ဘင်ဆင်ဖို	၈	ကျွန်းကျွန်းလှိုင် ဘင်ဆင်ဖို
၉	ကျွန်းကျွန်းလှိုင် ဘင်ဆင်ဖို	၉	ကျွန်းကျွန်းလှိုင် ဘင်ဆင်ဖို
၁၀	ကျွန်းကျွန်းလှိုင် ဘင်ဆင်ဖို	၁၀	ကျွန်းကျွန်းလှိုင် ဘင်ဆင်ဖို
၁၁	ကျွန်းကျွန်းလှိုင် ဘင်ဆင်ဖို	၁၁	ကျွန်းကျွန်းလှိုင် ဘင်ဆင်ဖို
၁၂	ကျွန်းကျွန်းလှိုင် ဘင်ဆင်ဖို	၁၂	ကျွန်းကျွန်းလှိုင် ဘင်ဆင်ဖို
၁၃		၁၃	
၁၄		၁၄	

၈။ လူထုစီမံကိန်း၏ လာမည့် ( ၃ ) နှစ်အတွက် အကျိုးဝင်သော ဦးစားပေး ဖွံ့ဖြိုးတိုးတက်မှု လုပ်ငန်း အစီအစဉ်များအားဖော်ပြပါ။

အဆင့်	ကျေးရွာအတွက် ဦးစားပေး ဖွံ့ဖြိုးတိုးတက်မှု လုပ်ငန်းစဉ်များ	အဆိုပြုသူ (အမျိုးသားများ/ အမျိုးသမီးများ/အမျိုးသား+ အမျိုးသမီး)	ခန့်မှန်းကုန်ကျ စရိတ်	အကျိုးခံစားခွင့်ရှိသူ ခန့်မှန်းခြေ အရေအတွက်
၁	စာသင်ကျောင်း မိုးသား	၈ + ၆	၃၅၉၀၇၅၀	၇၀၁
၂	ကွဲကွဲကျွန်းလှိုင် ဘင်ဆင်ဖို	၈ + ၆	၁၃၅၁၄၉၃၀	၇၀၁
၃	စာသင်ကျောင်း တိုးချဲ့ရေး	၈ + ၆	၂၀,၀၀၀,၀၀၀	၇၀၁
၄	ကွဲကွဲကျွန်းလှိုင် ဘင်ဆင်ဖို	၈ + ၆	၂၀,၀၀၀,၀၀၀	၇၀၁
၅	ကွဲကွဲကျွန်းလှိုင် ဘင်ဆင်ဖို	၈ + ၆	၂၀,၀၀၀,၀၀၀	၇၀၁
၆	ကျွန်းကျွန်းလှိုင် ဘင်ဆင်ဖို	၈ + ၆	၁၅,၀၀၀,၀၀၀	၇၀၁
၇	ကွဲကွဲကျွန်းလှိုင် ဘင်ဆင်ဖို	၈ + ၆	၂၅,၀၀၀,၀၀၀	၇၀၁
၈				
၉				
၁၀				



သ။ လူထုဝိမံကိန်း၏ လာမည့် (၃) နှစ်အတွက်အကျုံးပင်သော ဦးစားပေး ဖွံ့ဖြိုးတိုးတက်မှု လုပ်ငန်း အစီအစဉ်များအားဖော်ပြပါ။

အဆင့်	ကျေးရွာအတွက် ဦးစားပေး ဖွံ့ဖြိုးတိုးတက်မှု လုပ်ငန်းစဉ်များ	အဆိုပြုသူ (အမျိုးသားများ/အမျိုးသမီးများ/အမျိုးသား+အမျိုးသမီး)	အခန်းကဏ္ဍ
၁	စိုက်ပျိုးရေး၊ ပညာ၊ ပညာ	က + မ	
၂	အားခွဲ၊ ဖွံ့ဖြိုးရေး	က + မ	
၃	မွေးမြူရေး၊ ပညာ	က + မ	
၄	ဆိုင်ကယ်၊ ဝေဒနာရေး	က	
၅	အားခွဲ၊ အားခွဲ၊ သစ်တော	မ	
၆	မုန့်၊ ပျဉ်းပျဉ်းသစ်တော	က + မ	
၇			
၈			
၉			
၁၀			

ဥက္ကဋ္ဌ၊ ကျေးရွာဝိမံကိန်းအထောက်အကူပြုကော်မတီမှ အတည်ပြုသည်။

အမည် ဒေါ်အေးအေး လက်မှတ် [Signature] ခန့်.ရံ ၂၆.၁၀.၂၀၁၇





၁၂။ ပုံစံ ၈-၄။ ကျေးရွာဖွံ့ဖြိုးရေးစီမံကိန်းလုပ်ငန်းခွဲရွေးချယ်ခြင်းပုံစံ

ပုံစံ - ၈ - ၄ ကျေးရွာအုပ်စုစီမံကိန်းလုပ်ငန်းခွဲရွေးချယ်ခြင်းပုံစံ (Form PC 4)

လက်ညွှန်ချက်။ စီမံကိန်းလုပ်ငန်းခွဲရွေးချယ်မှုအစည်းအဝေးပြီးနောက်တွင် ကျေးရွာအုပ်စုမှ CF/IF ဝဲ့၏ အကူအညီရယူ၍ ကျေးရွာစီထောက်ကော်မတီမှ လက်မှတ်ရေးထိုးပြီး အဆိုပါပုံစံအား ပြည့်စုံအောင်ဖြည့်သွင်းရမည်။ ဤပုံစံအား ပြည့်စုံစွာဖြည့်သွင်းပြီးပါက ကျေးရွာအုပ်စုဖွံ့ဖြိုးတိုးတက်ရေးစီမံချက်တွင် TPIC သို့ ဖေးယိုရန်အတွက် နောက်ဆက်တွဲအဖြစ် ထားရှိရမည်။ CF မှ ကျေးရွာတစ်ရွာချင်းစီ၏ စီမံကိန်းလုပ်ငန်းခွဲဆိုင်ရာ အချက်အလက်များကို MIS သို့ ထည့်သွင်းရမည်။ (ယခုနစ်စီမံကိန်းလုပ်ငန်းခွဲ မလုပ်ကိုင်သော ကျေးရွာများ မပါဝင်ပါ။)

ကျေးရွာစည်းရုံးရေးမှူး/ဝန်ထမ်းအမည် ဒေါ်အိအိထွန်း

ကျေးရွာအမည်	ဆောင်ရွက်မည့် လုပ်ငန်းများ	အတိုင်းအတာ	ခန့်မှန်း တိုက်ရိုက် အကျိုးခံစားခွင့် ရှိသူများ	အဆိုပြုတင်ပြသူ	စီမံကိန်းမှ ထည့်ဝင်မှု	ခန့်မှန်းကျန်ကျစရိတ်		စုစုပေါင်း
						ကျေးရွာမှ ထည့်ဝင်မှု	အခြားထည့်ဝင်မှု (ဖော်ပြပါ) ထည့်ဝင်ငွေ   အမည်/အဖွဲ့	
တုံငေါင်း	ကျေးဇာအိမ်	၅၀' x ၃၀' x ၁၂	177	□ ကျား □ မ ✓ ကျား + မ	13789000			13789000
ဇွန်ကျာ	ဥက္ကဋ္ဌဆက်တမ်း (၁၂၂) ကျောက်စိက္ကူကုန်စီမံခန့်ခွဲရေး (၃၂)	၅၀' x ၁၈' x ၆	183	□ ကျား □ မ ✓ ကျား + မ	13789000			13789000
	စေတနာအတည်ရှိရေးအဖွဲ့ (၃၂)	၆' x ၁၈' x ၄		□ ကျား □ မ ✓ ကျား + မ				
	စေတနာအတည်ရှိရေးအဖွဲ့ (၃၂)	၁၀' x ၁၀' x ၈		□ ကျား □ မ □ ကျား + မ				
အောင်/ကောင်း	ရွာချင်းဆက်လမ်း တံတား	၁၆၀၀' x ၁၀' x ၄	309	□ ကျား □ မ □ ကျား + မ	13789000			13789000

စက်ဝန်းအား အမှတ်ပြစ်ပေးပါ။ (✓) □ စက်ဝန်း (၁) □ စက်ဝန်း (၂) □ စက်ဝန်း (၃) □ စက်ဝန်း (၄)

ကျေးရွာအုပ်စု ကလေး

ရထား ကျေးရွာအုပ်စု စီထောက်ကော်မတီ ဥက္ကဋ္ဌ အမည် လက်မှတ် ရက်စွဲ

ဒေါ်အိအိထွန်း ၂၀. ၁၀. ၂၀၁၇

ဒေါ်အိအိထွန်း



















၁၄။ ကဏ္ဍအလိုက် ဦးစားပေးအဆင့်ဖွံ့ဖြိုးရေးလုပ်ငန်းစဉ်များ

နောက်ဆက်တွဲ (၄)ခြားနားသောအပိုင်းများအတွက် ဦးစားပေးဖွံ့ဖြိုးရေးလုပ်ငန်းစဉ်

အနှစ်ချုပ်

ကဏ္ဍကမ်းကျော်

မူရင်းသည် VPSC တွင်ထားရှိရပါမည်။ အခြားဌာနများနှင့် ညှိနှိုင်းရန်အတွက် မိတ္ထီအား TPIC သို့ပို့ရပါမည်။

MIS data အနေဖြင့် သွင်းရန်မလိုအပ်ပါ။

အဆင့်	လုပ်ငန်း	မည်သူဦးစားပေးလဲ	ကျေးဇူးပြုတာဝန်ခံသူ (သို့)အုပ်စု	ပြင်ပမှမည်သူ ထောက်ပံ့မလဲ
အခြေခံအဆောက်အအုံ	၁	ပွဲတွင်း ဝမ်းတံစား	<input type="checkbox"/> ကျား <input type="checkbox"/> မ	
	၂	ပွဲတွင်း ဂေ့ပိုက်လျှင်း	<input type="checkbox"/> ကျား <input type="checkbox"/> မ	
	၃	ပွဲတွင်း ဂေ့ မြောင်း	<input type="checkbox"/> ကျား <input type="checkbox"/> မ	
	၄	ကျေးဇူးစာကြည့်တိုက်	<input type="checkbox"/> ကျား <input type="checkbox"/> မ	
	၅	ပွဲတွင်း ဝမ်း	<input type="checkbox"/> ကျား <input type="checkbox"/> မ	
	၆		<input type="checkbox"/> ကျား <input type="checkbox"/> မ	
	၇		<input type="checkbox"/> ကျား <input type="checkbox"/> မ	
	၈		<input type="checkbox"/> ကျား <input type="checkbox"/> မ	
အသက်မွေးဝမ်းကျောင်းမျှတစီမံခန့်ခွဲရေး	၁	ဆိုက် ဗျူ၊ ဂေ့ နည်းပညာ	<input checked="" type="checkbox"/> ကျား <input type="checkbox"/> မ	
	၂	မွေးမြူ ဂေ့ နည်းပညာ	<input checked="" type="checkbox"/> ကျား <input type="checkbox"/> မ	
	၃	ဆိုင်ကယ်ဖြင့်သစ်တန်း	<input type="checkbox"/> ကျား <input type="checkbox"/> မ	
	၄	ဇာထိုး ပန်းထိုး သစ်တန်း	<input checked="" type="checkbox"/> ကျား <input type="checkbox"/> မ	
	၅	မျိုးလုပ် နည်း သစ်တန်း	<input checked="" type="checkbox"/> ကျား <input type="checkbox"/> မ	
	၆		<input type="checkbox"/> ကျား <input type="checkbox"/> မ	
	၇		<input type="checkbox"/> ကျား <input type="checkbox"/> မ	
	၈		<input type="checkbox"/> ကျား <input type="checkbox"/> မ	



ကျွမ်းကျင်ရေးနှင့်အဟာရ				
၀		<input type="checkbox"/>	ကျား	
၂		<input type="checkbox"/>	မ	
၃		<input type="checkbox"/>	ကျား	
၄		<input type="checkbox"/>	မ	
၅		<input type="checkbox"/>	ကျား	
၆		<input type="checkbox"/>	မ	
၇		<input type="checkbox"/>	ကျား	
၈		<input type="checkbox"/>	မ	
၀	စာသင်ကျောင်း: တိုးချဲ့	<input checked="" type="checkbox"/>	ကျား	
၂	စာသင်ကျောင်း: ရာသီ	<input checked="" type="checkbox"/>	ကျား	
၃		<input type="checkbox"/>	မ	
၄		<input type="checkbox"/>	ကျား	
၅		<input type="checkbox"/>	မ	
၆		<input type="checkbox"/>	ကျား	
၇		<input type="checkbox"/>	မ	
၈		<input type="checkbox"/>	ကျား	
၀	ကျေးဇူးပြု: သက်သာ	<input checked="" type="checkbox"/>	ကျား	
၂	ကျေးဇူးပြု: မ	<input type="checkbox"/>	မ	
၃		<input type="checkbox"/>	ကျား	
၄		<input type="checkbox"/>	မ	
၅		<input type="checkbox"/>	ကျား	
၆		<input type="checkbox"/>	မ	
၇		<input type="checkbox"/>	ကျား	