

ပြည်ထောင်စုသမ္မတမြန်မာနိုင်ငံတော်အစိုးရ
စိုက်ပျိုးရေး၊ မွေးမြူရေးနှင့် ဆည်မြောင်းဝန်ကြီးဌာန
(ကျေးလက်ဒေသဖွံ့ဖြိုးတိုးတက်ရေးဦးစီးဌာန)

လူထုပဟိုပြုစီမံကိန်း

National Community Driven Development Project
(NCDDP)



ကျေးရွာဖွံ့ဖြိုးရေးအစီအစဉ်

Village Development Plan (VDP)

ပန်းတောင်းမြို့နယ်

(၂၀၁၉) ခုနှစ်၊ ကျောက်ဖူးအုပ်စု၊ ကျောက်ဖူးကျေးရွာ။



ဗာတိကာ

- ၁။ ပန်းတောင်းမြို့နယ် အခြေပြမြေပုံ 4
- ၂။ ကျေးရွာအုပ်စု အခြေပြမြေပုံ 5
- ၃။ ကျောက်ဖူး ကျေးရွာအုပ်စု တွင်ပါဝင်သောကျေးရွာများစာရင်း..... 5
- ၄။ ကျေးရွာသမိုင်းကြောင်း 6
- ၅။ လူထုပူးပေါင်းပါဝင်သော လူမှုဆန်းစစ်ခြင်းနှင့် အကဲဖြတ်ခြင်းလုပ်ငန်းစဉ် အကျဉ်းချုပ်ဖော်ပြချက်..... 7
- ၆။ ကျေးရွာဖွံ့ဖြိုးရေးအစီအစဉ်အတွက်အသုံးပြုခဲ့သော PRA Tools တစ်ခုချင်းစီအတွက် သုံးသပ်ချက်များ
..... 8
 - ၆.၁။ ကျား၊ မ ပင့်ကူအိမ်သုံးသပ်ခြင်း 8
 - ၆.၂။ ကျား/မ ပင့်ကူအိမ်သုံးသပ်ချက် 8
 - ၆.၃။ ကျေးရွာအရင်းအမြစ်အသုံးချမှုဖော်ပြချက် 9
 - ၆.၄။ ကျေးရွာအရင်းအမြစ်အသုံးချမှုဖော်ပြချက် သုံးသပ်ချက်..... 9
 - ၆.၅။ ဥစ္စာနေကြွယ်ဝမှု အဆင့်သတ်မှတ်ခြင်း 10
 - ၆.၆။ ဥစ္စာနေကြွယ်ဝမှု အဆင့်သတ်မှတ်ခြင်းသုံးသပ်ချက် 10
 - ၆.၇။ အဖွဲ့အစည်းချိတ်ဆက်မှုပြမြေပုံ 11
 - ၆.၈။ အဖွဲ့အစည်းချိတ်ဆက်မှုပြမြေပုံ သုံးသပ်ချက်..... 11
 - ၆.၉။ ရာသီခွင်ပြ ပြက္ခဒိန် 12
 - ၆.၁၀။ ရာသီခွင်ပြ ပြက္ခဒိန်သုံးသပ်ချက် 12
 - ၆.၁၁။ လူမှုရေးနှင့်ကျေးရွာအရင်းအမြစ်ပြမြေပုံ 13
 - ၆.၁၂။ လူမှုရေးနှင့် ကျေးရွာအရင်းအမြစ်ပြမြေပုံ သုံးသပ်ချက် 13
- ၇။ ကော်မတီဝင်များရွေးချယ်ခြင်းနှင့် ကျေးရွာဖွံ့ဖြိုးရေးအစီအစဉ်ဆောင်ရွက်မှုမှတ်တမ်းခါတ်ပုံများ..... 14
- ၈။ ကျေးရွာအချက်အလက်(ပုံစံ-၁)..... 16
 - ၈.၁။ ပထမနှစ်စက်ဝန်း ကျေးရွာအချက်အလက်ပုံစံ(၁)..... 16
 - ၈.၂။ ဒုတိယနှစ်စက်ဝန်း ကျေးရွာအချက်အလက်ပုံစံ(၁)..... 19
 - ၈.၃။ တတိယနှစ်စက်ဝန်း ကျေးရွာအချက်အလက်ပုံစံ(၁)..... 22
- ၉။ စီမံချက်စက်ဝန်းအချိန်ဇယား (ပုံစံ - ၂)..... 25
 - ၉.၁။ ပထမနှစ်စက်ဝန်း စီမံချက်စက်ဝန်းအချိန်ဇယား(၂)..... 25
 - ၉.၂။ ဒုတိယနှစ်စက်ဝန်း စီမံချက်စက်ဝန်းအချိန်ဇယား(၂)..... 27
 - ၉.၃။ တတိယနှစ်စက်ဝန်း စီမံချက်စက်ဝန်းအချိန်ဇယား(၂)..... 29



၁၀။ ကျေးရွာဖွံ့ဖြိုးရေး ဦးစားပေးအစီအစဉ် (ပုံစံ-၃) 30

 ၁၀.၁။ပထမနှစ်စက်ဝန်း ကျေးရွာဖွံ့ဖြိုးရေးအစီအစဉ်(၃)..... 30

 ၁၀.၂။ဒုတိယနှစ်စက်ဝန်း ကျေးရွာဖွံ့ဖြိုးရေးအစီအစဉ်(၃) 32

 ၁၀.၃။တတိယနှစ်စက်ဝန်း ကျေးရွာဖွံ့ဖြိုးရေးအစီအစဉ်(၃) 34

၁၁။ ကျေးရွာအုပ်စု စီမံကိန်းလုပ်ငန်းခွဲရွေးချယ်ခြင်း (ပုံစံ-၄) 36

 ၁၁.၁။ပထမနှစ်စက်ဝန်း ကျေးရွာအုပ်စု စီမံကိန်းလုပ်ငန်းခွဲရွေးချယ်ခြင်း (ပုံစံ-၄)..... 36

 ၁၁.၂။ဒုတိယနှစ်စက်ဝန်းကျေးရွာအုပ်စု စီမံကိန်းလုပ်ငန်းခွဲရွေးချယ်ခြင်း (ပုံစံ-၄) 38

 ၁၁.၃။တတိယနှစ်စက်ဝန်းကျေးရွာအုပ်စု စီမံကိန်းလုပ်ငန်းခွဲရွေးချယ်ခြင်း (ပုံစံ-၄) 40

၁၂။ အစည်းအဝေးမှတ်တမ်းများ 41

၁၃။ ကဏ္ဍအလိုက်ဦးစားပေးဖွံ့ဖြိုးရေးလုပ်ငန်းစဉ်များ(ပုံစံ-၄ နောက်ဆက်တွဲ)..... 47

 ၁၃.၁။ပထမနှစ်စက်ဝန်းကဏ္ဍအလိုက်ဦးစားပေးဖွံ့ဖြိုးရေးလုပ်ငန်းစဉ်များ(ပုံစံ-၄ နောက်ဆက်တွဲ)..... 47

 ၁၃.၂။ဒုတိယနှစ်စက်ဝန်းကဏ္ဍအလိုက်ဦးစားပေးဖွံ့ဖြိုးရေးလုပ်ငန်းစဉ်များ(ပုံစံ-၄ နောက်ဆက်တွဲ)..... 48

 ၁၃.၃။တတိယနှစ်စက်ဝန်းကဏ္ဍအလိုက်ဦးစားပေးဖွံ့ဖြိုးရေးလုပ်ငန်းစဉ်များ(ပုံစံ-၄ နောက်ဆက်တွဲ).... 49

၁။ ပန်းတောင်းမြို့နယ် အခြေပြမြေပုံ

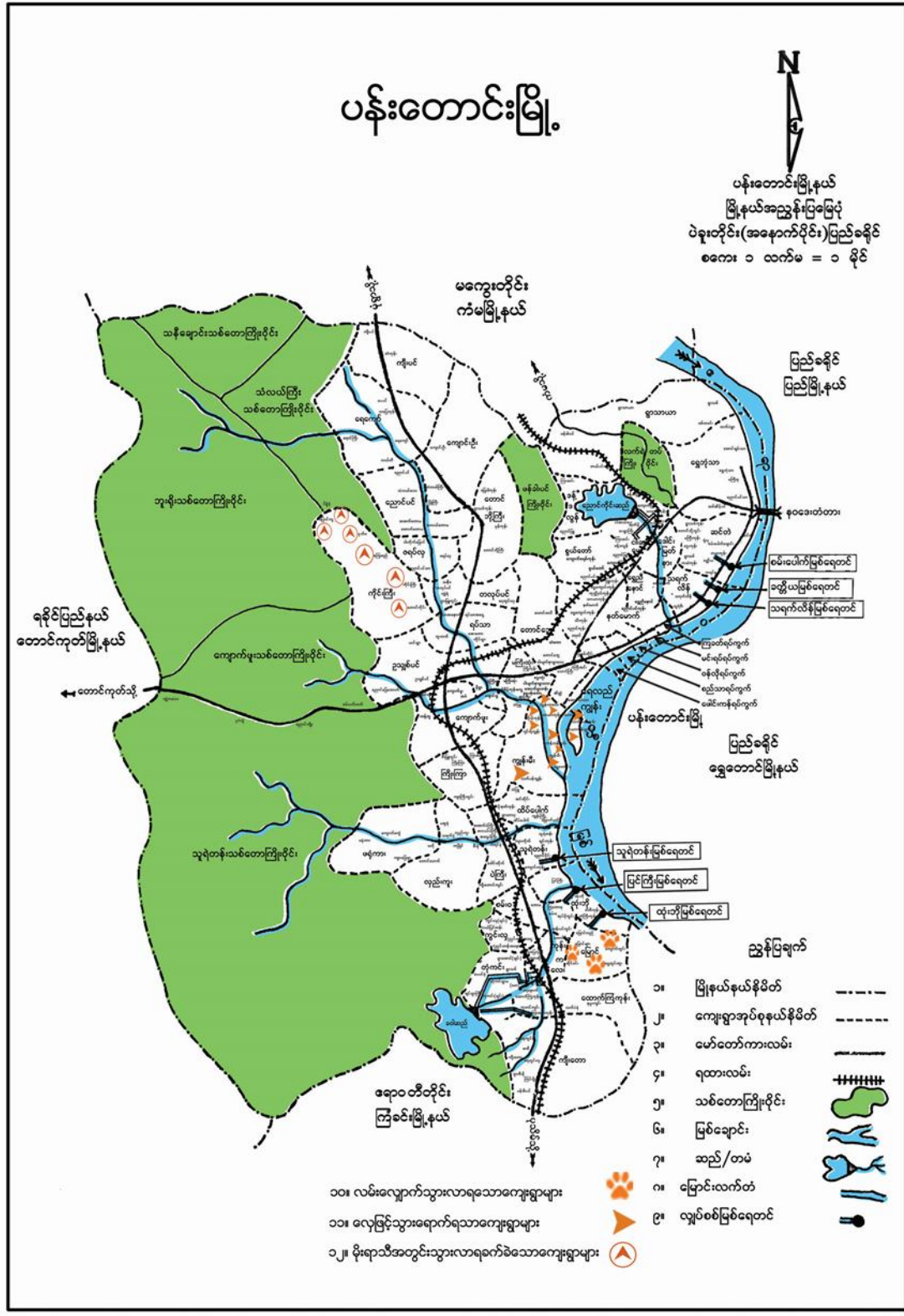

၂။ ကျေးရွာအုပ်စု အခြေပြမြေပုံ



၃။ ကျောက်ဖူး ကျေးရွာအုပ်စု တွင်ပါဝင်သောကျေးရွာများစာရင်း

၁. ကျောက်ဖူး
၂. ဘင်
၃. မကျည်းပင်ကွင်း
၄. ဆင်လူး
၅. ကန့်ကူ
၆. ရောင်းသုံးခွ



၄။ကျေးရွာသမိုင်းကြောင်း

ကျောက်ဖူး ခံ ဇေယျာ ဂွာ ဇွီး ဖြစ်ပေါ်လာပုံ သမိုင်း ဒါကျမ်း

ကောဇာ သက္ကရာဇ် (၁၀၀၀) ဝန်းကျင်ခန့်က ချင်းအမျိုးသားများ
 တည်ထားနေထိုင်ရာ မြစ်ဖွဲ့ ပထမ တွင် ချင်းဂွာ ဟု ခေါ်ခဲ့ပါသည်။
 ဒေသစာပေကြောင့် ဆိုတော်မူရာ ဇေယျာ ကောဇာ ကန္တိ ချမ်းသာကု ကျန်းစော
 စေတီကို ဝူ ဒေတွင်း တည်ထားတော်မူသော ချမ်းသာကု ဘုရား ချစ်ဖွား
 စောင့်စောင့်ကြီးဒုဗို ကျီးဆူ ဗုဒ္ဓ ဂူပုံများ စောင့်စောင့်တို့သည် ဥ. ဇေယျာ၊ သီး
 ဘုရား ကြီးပု ရှေးလူ ကြီးများ ဇေယျာစောင့် စောင့် များ ကြောင့် ချင်းဂွာ ဟု
 ခေါ်ဆို စဉ် ဖြစ်ကြောင်း ဝန် ဗုဒ္ဓါ သိရှိရ ဖြစ်ပါသည်။
 (ဥ = ၁၊ ဇေယျာ = ၃၊ သီး = ၆) သက္ကရာဇ် နားဖြင့် (၁၁၃၆) ဖြစ်ပါသည်။
 ဘုရားစုန်း စောင့်ကြီး ဇေယျာစောင့် ဇေယျာ ချမ်းသာ (၁၅)
 စောင့်ပတ်လည်၍ လိမ္မော်ကြီး တစ်ပင် ပေါက်နေပါသည်။ ၎င်းလိမ္မော်ကြီး
 ဇေယျာစောင့် ချမ်းသာစပ်၍ ကြီးမားသော ကျောက်ဖူး ကြီးတစ်လုံးကို ဒါလုံးဒုဗို
 စာကွ တွေ ဖြစ်ကြရာ ကျောက်ဖူးကြီး ဂွာ ခေါ်ဆိုကြောင်း ဖြစ်ကလ လာသာ
 သော ဒါသာ ကျောက်ဖူးမှ ကျောက်ဖူး ဂွာ ဟု ခေါ်ဆိုကြောင်း ရှေးအစဉ်အဆက်
 လူကြီးများ စောဆို၍ ကြားသိရပါသည်။
 ယခု ဒါချိန်အခါတွင် ဒါဖက် (၃၅၀) ဝန်းတွင် လူဦးရေ
 (၁၀၀၀) ဝန်း နေထိုင်ကြပြီး ချမ်းသာ သို့မဟုတ် ကျောက်ဖူးခံ ဇေယျာ ဂွာ
 အဖြစ် တည်ရှိနေပါသည်။



၅။ လူထုပူးပေါင်းပါဝင်သော လူမှုဆန်းစစ်ခြင်းနှင့် အကဲဖြတ်ခြင်းလုပ်ငန်းစဉ် အကျဉ်းချုပ်ဇယား

လူထုပူးပေါင်းပါဝင်သော လူမှုဆန်းစစ်ခြင်းနှင့် အကဲဖြတ်ခြင်းလုပ်ငန်းစဉ် အကျဉ်းချုပ်ဇယား

စဉ်	အကြောင်းအရာ	ရက်စွဲ	ဦးတည်အုပ်စု	ကျား	မ	ပေါင်း	အဓိကဆွေးနွေးချက်များ
၁	ကျေးရွာအရင်းအမြစ်ပြမြေပုံ (Social Map)	၁၁. ၂၀၁၆	ကျေးရွာဗဟိုဌာန၊ ကျေးရွာအုပ်စု၊ အကျိုးသက်ရောက်မှု၊ အကျိုးရှိစေရေး	၁၀၀	၁၀	၁၁၀	ကျေးရွာအတွင်းရှိ မြေပုံများ၊ ကမ်းခြေ၊ ရွာအတွင်း၊ အကျိုးရှိစေရေးများ၊ အကျိုးရှိစေရေးအတွက် အကျိုးရှိစေရေးများ၊ အကျိုးရှိစေရေးများ၊ အကျိုးရှိစေရေးများ၊ အကျိုးရှိစေရေးများ
၂	ရာသီဥတုပြမြေပုံ (Seasonal Calendar)	၁၁. ၂၀၁၆	ကျေးရွာအုပ်စု၊ အကျိုးသက်ရောက်မှု၊ အကျိုးရှိစေရေး	၁၀၀	၁၀	၁၁၀	ရာသီဥတုအရေအတွက်၊ အကျိုးရှိစေရေးများ၊ အကျိုးရှိစေရေးများ၊ အကျိုးရှိစေရေးများ၊ အကျိုးရှိစေရေးများ
၃	ဥစ္စာနေ ကြွယ်ဝမှု အဆင့်သတ်မှတ်ခြင်း (Wealth Ranking)	၁၁. ၂၀၁၆	ကျေးရွာအုပ်စု၊ အကျိုးသက်ရောက်မှု၊ အကျိုးရှိစေရေး	၁၆	၃၀	၄၆	ကျေးရွာအတွင်းရှိ အကျိုးရှိစေရေးများ၊ အကျိုးရှိစေရေးများ၊ အကျိုးရှိစေရေးများ၊ အကျိုးရှိစေရေးများ
၄	ကျား၊ မ ပင့်ကူအိမ်သုံးသပ်ခြင်း (Cob Web)	၁၁. ၂၀၁၆	ကျေးရွာအုပ်စု၊ အကျိုးသက်ရောက်မှု၊ အကျိုးရှိစေရေး	၃၀	၃၀	၆၀	ကျေးရွာအတွင်းရှိ အကျိုးရှိစေရေးများ၊ အကျိုးရှိစေရေးများ၊ အကျိုးရှိစေရေးများ၊ အကျိုးရှိစေရေးများ
၅	အရင်းအမြစ်အသုံးချမှု ဖော်ထုတ်ခြင်းဇယား (Asset Mapping)	၁၁. ၂၀၁၆	ကျေးရွာအုပ်စု၊ အကျိုးသက်ရောက်မှု၊ အကျိုးရှိစေရေး	၇၀	၂၀	၉၀	ကျေးရွာအတွင်းရှိ အကျိုးရှိစေရေးများ၊ အကျိုးရှိစေရေးများ၊ အကျိုးရှိစေရေးများ၊ အကျိုးရှိစေရေးများ
၆	အဖွဲ့အစည်းရိုက်ဆက်မှု မြေပုံ (Veen Diagram)	၁၁. ၂၀၁၆	ကျေးရွာအုပ်စု၊ အကျိုးသက်ရောက်မှု၊ အကျိုးရှိစေရေး	၁၁၀	၂၁	၁၃၁	ကျေးရွာအတွင်းရှိ အကျိုးရှိစေရေးများ၊ အကျိုးရှိစေရေးများ၊ အကျိုးရှိစေရေးများ၊ အကျိုးရှိစေရေးများ

၆။ ကျေးရွာဖွံ့ဖြိုးရေးအစီအစဉ်အတွက်အသုံးပြုခဲ့သော PRA Tools တစ်ခုချင်းစီအတွက် သုံးသပ်ချက်များ

၆.၁။ ကျား၊ မ ပင့်ကူအိမ်သုံးသပ်ခြင်း

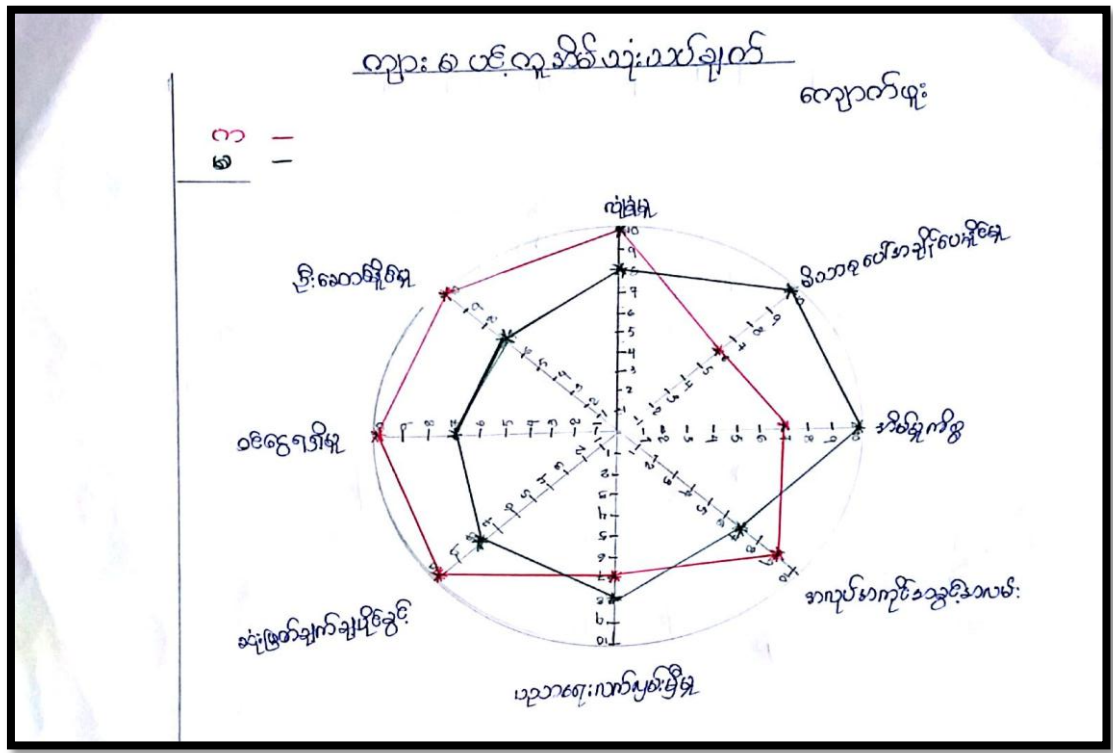

၆.၂။ ကျား/မ ပင့်ကူအိမ်သုံးသပ်ချက်

ရည်ရွယ်ချက် " ကျေးရွာကောင်းရှိသော အမျိုးသား၊ အမျိုးသမီးတို့၏ ရည်ရွယ်ချက်မှာ ကျေးရွာကောင်းများ၊ ဦးဆောင်မှုပွဲများ၊ ကိရိတ်လွယ်လွယ် အစီအစဉ်များ၊ စာလုပ်မာကွပ်အခွင့်အလမ်းတို့ကို ခံယူအခြေအနေအထားများကို ရည်ရွယ်ပါသည်။ "

ထိုရည်ရွယ်ချက်ကို ရောက်ရှိပြီး အမျိုးသမီး၊ အမျိုးသား အဖွဲ့အစည်းများ၊ မ ပင့်ကူအိမ် သုံးသပ်ချက်ပါ အချက် ၈ ချက်ဖြင့် ချိတ်ဆက်သုံး သုံးချက်များ ဖြစ်ပေါ်ခဲ့ပါသည်။ ၎င်း သုံးသပ်ချက်က အမျိုးသမီး အဖွဲ့ ၇ ဖွဲ့သည် ဗီထွင်မှု ၄ ခု၊ အိမ်ထောင်ရေး ဖြစ် အချိန်ကုန်ကြေး ဖြစ်ပေါ်စေရန်အတွက် ရည်ရွယ်ချက် ဖြစ်ပေါ်ခဲ့ပြီး ဦးဆောင်ဆုံးဖြတ်မှု မဖြစ်ပေါ်နိုင်သေးကြောင်း တွေ့ရသည်။ ယခုအခါ လက်မှုပညာပွဲ ချိတ်ဆက်မှုသည် အမျိုးသားများထက် သာကွပ်ကျေသည်။ "

ပင့်ကူအိမ်ဖြင့် သုံးသပ် ဖြစ်ပေါ်လာသော အမျိုးသမီး များ၏ ခွဲဝေစာမေးခွန်းစုံစမ်းမေးမြန်းခြင်းက အကျိုးအမြတ် ရှိသော အမျိုးသားများ ဗဟုဝန်များ အားပေးမှု ယုံကြည်မှု စွဲစွဲ ရှိ လိုက်ရန် လိုအပ်နေသေးကြောင်း တွေ့ရပါ သကဲ့သို့။



၆.၅။ ဥစ္စာနေကြွယ်ဝမှု အဆင့်သတ်မှတ်ခြင်း

ဥစ္စာနေ ကြွယ်ဝမှု အဆင့်သတ်မှတ်ခြင်း ကျောက်ဖျား

အမျိုးအစား	ဧကဆင့်သတ်မှတ်ချက်	အိမ်ထောင်စု	%
အဆင်ပြေသော အုပ်စု	ပွယ်ဦး၊ ဖျာ၊ တောင်၊ ဆိုက်ခံအိမ်၊ ခွား၊ ခ ချဉ်း၊ ဖျာ၊ ခစီး၊ ကား၊ ဆိုက်ကယ်၊ လယ် ၁၀ ဧက၊ ကိုင်း ၁၀ ဧက	၇၀	၁၆.၄၃
ဧကဆင့်အဆင့် အုပ်စု	ပွယ်ဦး၊ ထရုံကား၊ ဆိုက်ကယ်၊ စက်ဘီး၊ ခွား၊ လယ် (၇) ဧက၊ ကိုင်း ၂ ဧက	၁၇၅	၄၁.၀၈
နွမ်းပါးသော အုပ်စု	ပွယ်ဦး၊ ထရုံကား၊ လက်လုပ်လက်စား၊ နေ့စား၊ လုပ်ကိုင်းရာ ဖြစ်ပေ	၁၈၁	၄၂.၄၉
	စုစုပေါင်း	၄၂၆	၁၀၀ %

၆.၆။ ဥစ္စာနေကြွယ်ဝမှု အဆင့်သတ်မှတ်ခြင်းသုံးသပ်ချက်

ဥစ္စာနေ ကြွယ်ဝမှု အဆင့်သတ်မှတ်ခြင်း သုံးသပ်ချက်

ရည်ရွယ်ချက် " ကျေးရွာကဏ္ဍတွင် စိန်ခွက်ပွယ်ကားကုန်စုံများ ဝယ်ယူရန်နှင့် မီးဖွားရေးနှင့် ဆက်စပ်သည့် လိုအပ်ချက်ကို ဝယ်ယူရန် ဂုဏ်ထူးရှိပါသည်။

ကျေးရွာကဏ္ဍတွင် အဆင့်မြင့်အုပ်စု၊ အဆင့်အောက်အုပ်စု၊ နွမ်းပါးသော အုပ်စု ဟူ၍ အုပ်စု (၃) အုပ်စုရှိပါသည်။ အဆင့်မြင့်အုပ်စုတွင် ပွယ်ဦး၊ ဖျာ၊ တောင်အိမ်၊ ဆိုက်ခံအိမ်၊ ခွား၊ ခ ချဉ်း၊ ဖျာ၊ ခစီး၊ ကား၊ ဆိုက်ကယ်၊ လယ် ၁၀ ဧက၊ ကိုင်း ၁၀ ဧက၊ ဆိုက်ကား အိမ်ထောင်စု (၇၀) ရှိပါသည်။

အဆင့်အောက်အုပ်စုတွင် ပွယ်ဦး၊ ထရုံကားအိမ်၊ ဆိုက်ကယ်၊ စက်ဘီး၊ ခွား၊ လယ် ၇ ဧက၊ ကိုင်း ၂ ဧက၊ ဒိုင်ဆိုက်ကား အိမ်ထောင်စု (၁၇၅) ရှိပါသည်။

နွမ်းပါးသော အုပ်စုတွင် ပွယ်ဦး၊ ထရုံကားအိမ်၊ လက်လုပ်လက်စား၊ နေ့စား၊ ဖြစ်ပေ အိမ်ထောင်စု (၁၈၁) ရှိပါသည်။

လုပ်ငန်းစားရာ ဖြစ်ပေခြင်း၊ အခြားသောအုပ်စုသည် ဖွဲ့စည်းကြောင့် ဆင်းရဲနွမ်းပါးနေခြင်း ဖြစ်ပါသည်။

၆.၉။ရာသီခွင်ပြ ပြက္ခဒိန်

ရာသီခွင်ပြပြက္ခဒိန်

ကျောက်ဖူး

အကြောင်းအရာ	အိုင်	အိုင်	အိုင်	အိုင်	အိုင်	အိုင်	အိုင်	အိုင်	အိုင်	အိုင်	အိုင်	အိုင်
ရာသီဥတု	☀	☀	☀	☁	☁	☀	☀	☁	☁	☁	☀	☀
စိုက်ပျိုးရေး	-	-	ပျိုးကူး	ထိုး	ထိုး	မြေပဲ	မြေပဲ	မြေပဲ	မြေပဲ	မြေပဲ	မြေပဲ	-
လမ်းပန်းဆက်သွယ်ရေး	ကောင်း	ကောင်း	ညံ့	ညံ့	ညံ့	ညံ့	သစ်	ကောင်း	ကောင်း	ကောင်း	ကောင်း	ကောင်း
ကျန်းမာရေး	-	-	-	ရှားရှား	ရှားရှား	သတိ	သတိ	-	-	အာရုံ	အာရုံ	-
ဝေငွေ / ထွက်ငွေ	ထွက်ငွေ	ထွက်	ထွက်	ထွက်	ထွက်	ထွက်	ထွက်	ထွက်	ဝင်ငွေ	ဝင်ငွေ	ဝင်ငွေ	ဝင်ငွေ
အကျင့်အမူ	အား	အား	အား	အား	အား	အား	အား	အား	အား	အား	အား	အား

၆.၁၀။ရာသီခွင်ပြ ပြက္ခဒိန်သုံးသပ်ချက်

ရာသီခွင်ပြ ပြက္ခဒိန် သုံးသပ်ချက်

ရောင်စွယ်ချက်... « ကျေးရွာလူထု၏ အသက်မွေးဝမ်းကျောင်း၊ အလုပ်အကိုင်၊ ဝေငွေရရှိမှု၊ ကျန်းမာရေး၊ လမ်းပန်းဆက်သွယ်ရေး အခက်အခဲ၊ ရာသီဥတုများစွာ စေတနာတော် ရာသီဥတုရောက် ဝင်၍ ရေရရှိ ရောင်စွယ်ချက်ပါသည်။

ဝါဆိုလ၌ ဝါခေါင်လကျော်လထိ မိုးရွာသွန်းပြီး ခင်း၊ မြေထဲ များကို စိုက်ပျိုးစဉ်၊ တစ်ဆင့်လအတွင်း မရေသီး ခြင်းပါသည်။ ကျန်းမာရေးတွင် ဝေငွေရရှိ ရန် ကျန်းမာရေးလုပ်ဆောင်ကြပါသည်။ လမ်းပန်းဆက်သွယ်ရေး အခက်အခဲကောင်းမွန်လာပါသည်။

ရာသီဥတုအား ချိန်တွင် ကျန်းမာရေး ထိခိုက်မှုများရှိပါသည်။ ရာသီဥတု မူလ၌ ဝေငွေရရှိရန်တွင် များစွာ မရှိကြောင်း အခက်အခဲရှိပါသည်။

၇။ ကော်မတီဝင်များရွေးချယ်ခြင်းနှင့်
ကျေးရွာဖွံ့ဖြိုးရေးအစီအစဉ်ဆောင်ရွက်မှုမှတ်တမ်းခါတ်ပုံများ
ကျေးရွာအစည်းအဝေးနှင့် PRA Tools များအသုံးပြု၍ အချက်အလက်ကောက်ခံခြင်း





ကျေးရွာ၏ စီမံကိန်းအထောက်အကူပြု ကျေးရွာကော်မတီဝင်များစာရင်း

စီမံကိန်းအထောက်အကူပြု ကော်မတီဝင်များ
 ကျောက်ဖျူး ကျေးရွာအုပ်စု၊ ကျောက်ဖျူး ကျေးရွာ

စဉ်	ကော်မတီ	ရာထူး	အမည်	နေရပ်	ဖုန်းနံပါတ်
၁	ကျေးရွာစီမံကော်မတီ	ဥက္ကဋ္ဌ	ဦးစခင်္ဂါမင်း	ကျောက်ဖျူး	၀၇-၄၂၃၆၇၄၅၂၂
		ဥက္ကဋ္ဌ	ဒေါ်စိုရွှေ	။	၀၇-၂၅၃၃၂၆၁၈၂
၂	ငွေစာရင်းကိုင်	ကျေးရွာငွေစာရင်းကိုင်	ဦးသိန်းအောင်	ကျောက်ဖျူး	၀၇ ၂၅၄၈၄၀၂၃၇
၃	စေတနာ့ဝန်ထမ်း	ကျေးရွာစေတနာ့ဝန်ထမ်း	ဦးသုတိန်စော	ကျောက်ဖျူး	၀၇-၄၂၃၇၃၄၀၁၄
		ကျေးရွာစေတနာ့ဝန်ထမ်း	ဦးဝင်းဦး	။	၀၇-၄၂၃၆၇၀၆၀၃
		ကျေးရွာစေတနာ့ဝန်ထမ်း	ဒေါ်နီရွှေအေး	။	၀၇-၂၅၃၅၇၅၇၈၃
		ကျေးရွာစေတနာ့ဝန်ထမ်း	ဒေါ်အေးအေးဦး	။	၀၇-၄၅၁၀၂၇၇၇၈
		ကျေးရွာစေတနာ့ဝန်ထမ်း			
		ကျေးရွာစေတနာ့ဝန်ထမ်း			
၄	ဝယ်ယူရေးဆပ်ကော်မတီ	ဥက္ကဋ္ဌ	ဦးမြင့်စိန်	ကျောက်ဖျူး	၀၇-၅၀၆၂၄၇၃
		မှတ်တမ်းထိန်း	ဒေါ်အေးအေးအေး	။	၀၇-၄၂၃၆၇၄၃၂၅
		အဖွဲ့ဝင်	ဦးအောင်ကျော်	။	၀၇-၂၅၀၅၅၇၂၄၀
၅	စောင့်ကြည့်ကြီးကြပ်ရေးဆပ်ကော်မတီ	ဥက္ကဋ္ဌ	ဦးအောင်နိုင်	ကျောက်ဖျူး	၀၇-၄၂၃၆၇၄၃၁၃
		အဖွဲ့ဝင်	ဦးအောင်ဆန်း	။	၀၇-၄၅၇၅၆၁၅၈၀
		အဖွဲ့ဝင်	ဒေါ်လှလှအောင်	။	၀၇-၂၅၇၆၇၇၅၇၁
၆	ဝေခံအကြံပြုတိုင်ကြားချက်ဖြေရှင်းရေးအဖွဲ့	ကျေးရွာကိုယ်စားလှယ်	ဦးအောင်လွင်	ကျောက်ဖျူး	၀၇-၄၄၁၆၀၀၂၃၆
		ကျေးရွာကိုယ်စားလှယ်	ဒေါ်နီနီအောင်	။	၀၇-၂၅၇၇၄၃၂၆၅
၇	လည်ပတ်ထိန်းသိမ်းရေးဆပ်ကော်မတီ	ဥက္ကဋ္ဌ	ဦးစိုစော	ကျောက်ဖျူး	၀၇-၄၂၃၇၀၂၆၃၈
		အဖွဲ့ဝင်	ဦးအောင်ဦး	။	၀၇-၈၇၈၀၅၇၄၇၀
		အဖွဲ့ဝင်	ဒေါ်နီနီအောင်	။	၀၇-၂၅၈၇၈၂၈၆

၀၇ ၂ ၂၀ ၁၈



၈။ ကျေးရွာအချက်အလက်(ပုံစံ-၁)

၈.၁ ။ပထမဆုံးစက်ဝန်း ကျေးရွာအချက်အလက်ပုံစံ(၁)

N 18.662592 E 95.002227

(2)

ပုံစံ - ၈ - ၁ ကျေးရွာအခြေခံအချက်အလက်များ (Form PC 1)

လမ်းညွှန်ချက်: ကျေးရွာတစ်ရွာသို့ ပထမဆုံးမိတ်ဆက်ခရီး သွားရောက်သောအခါ လူထုစည်းရုံးရေးမှူးသည် ကျေးရွာခေါင်းဆောင်များအား ကျေးရွာအချက်အလက်များကို မေတ္တာရပ်ခံ၍ တောင်းခံရသည်။ ဤအချက်အလက်များကို စီမံကိန်းမိတ်ဆက်အစည်းဝေးမတိုင်မီတောင်းခံရမည်။ စီမံကိန်းမိတ်ဆက်အစည်းဝေးတွင် လူထုစည်းရုံးရေးမှူးသည် ဤအချက်အလက်များအား စစ်ဆေးပြီး မှန်ကန်အောင်ပြုလုပ်ရမည်။ ပြီးနောက်တွင် လူထုစည်းရုံးရေးမှူးမှ သတင်းအချက်အလက်ထိသို့ Tablets ၊ တာဆင့် ဖြည့်သွင်းရမည်။

ကျေးရွာခေါင်းဆောင် အမည်	ကျေးရွာခေါင်းဆောင်၏ ဖုန်းနံပါတ်	လူထုစည်းရုံးရေးမှူး၏ အမည်
ပြည်နယ်/တိုင်းဒေသကြီး ပါ ပျဲ	မြို့နယ် ပါ ပျဲ	ကျေးရွာအုပ်စု ကျေးရွာအုပ်စု

က။ လူဦးရေ

လူမျိုးစု	အိမ်ထောင်စုအရေအတွက်	ကိုးကွယ်သည့်ဘာသာ	အိမ်ထောင်စုအရေအတွက်
လူမျိုးစု (၁) -----	၄၂၆	ဘာသာ (၁) -----	၄၂၆
လူမျိုးစု (၂) -----		ဘာသာ (၂) -----	
လူမျိုးစု (၃) -----		ဘာသာ (၃) -----	
လူမျိုးစုရော -----		ဘာသာရော -----	
အခြား	အရေအတွက်		
မသန်စွမ်းသူများ	၅		
သက်ကြီးရွယ်အိုများ (၆၅ နှစ် နှင့် အထက်)	၇၀		
စစ်ဘေးရှောင်			

	အမျိုးသား (အရေအတွက်)	အမျိုးသမီး (အရေအတွက်)
လူဦးရေ		
လူမျိုးစု (၁) -----	၇၀၂	၇၈၄
လူမျိုးစု (၂) -----		
လူမျိုးစု (၃) -----		
အခြား		
အိမ်ထောင်ဦးစီး	၃၀၆	၁၂၀

1



(ခ) အခြေခံအဆောက်အအုံ အသုံးအဆောင်များ

စာသင်ကျောင်း	အမှတ် ဖြစ်ပါ	ကျန်းမာရေး	အမှတ် ဖြစ်ပါ	ဘာသာရေး အဆောက် အအုံများ	အမှတ် ဖြစ်ပါ
အထက်တန်းကျောင်း	<input type="checkbox"/>	ဆေးရုံ	<input type="checkbox"/>	ဓေတီ	<input checked="" type="checkbox"/>
အလယ်တန်းကျောင်း	<input checked="" type="checkbox"/>	ကျန်းမာရေးဌာန	<input type="checkbox"/>	ဘုန်းကြီးကျောင်း	<input checked="" type="checkbox"/>
မူလတန်းကျောင်း	<input type="checkbox"/>	ကျန်းမာရေးဇာနည်	<input type="checkbox"/>	ဟိန္ဒူဘုရားကျောင်း	<input type="checkbox"/>
မူကြိုကျောင်း	<input type="checkbox"/>	မှောင်မောင်ခန်း	<input type="checkbox"/>	ခရစ်ယာန်ကျောင်း	<input type="checkbox"/>
အခြား	<input type="checkbox"/>	အခြား	<input type="checkbox"/>	ဗလီ	<input type="checkbox"/>
အခြား	<input type="checkbox"/>	အခြား	<input type="checkbox"/>	အခြား	<input type="checkbox"/>
မှတ်ချက်		မှတ်ချက်		မှတ်ချက်	

(ဂ) ကျွမ်းကျင်သူများမှတ်တမ်း (ကျေးရွာတွင်နေထိုင်သော သို့မဟုတ် ကျေးရွာမှလာရောက်သော ကျွမ်းကျင်သူများ)

(ခ) စာသင်ကျောင်း	(၂) ကျန်းမာရေး			(၃) လက်မှုပညာရှင်				
	ရွာတွင်နေ ထိုင်သူ	အခြားရွာမှ လာသူ		ရွာတွင်နေ ထိုင်သူ	အခြား ရွာမှ လာသူ		ရွာတွင် နေထိုင်သူ	အခြား မှလာသူ
မူလတန်းပြဆရာ/မ	<input type="checkbox"/>	<input type="checkbox"/>	ဆရာဝန်	<input type="checkbox"/>	<input type="checkbox"/>	လက်သမား	<input checked="" type="checkbox"/>	<input type="checkbox"/>
အထက်တန်းပြဆရာ/မ	<input type="checkbox"/>	<input type="checkbox"/>	လက်ထောက် ကျန်းမာရေးမှူး	<input type="checkbox"/>	<input type="checkbox"/>	ပန်းရံ	<input checked="" type="checkbox"/>	<input type="checkbox"/>
အလယ်တန်းပြဆရာ/မ	<input checked="" type="checkbox"/>	<input checked="" type="checkbox"/>	အမျိုးသမီးကျန်းမာရေး ဆရာမ	<input type="checkbox"/>	<input type="checkbox"/>	လျှပ်စစ်ကျွမ်းကျင် မီးသမား	<input checked="" type="checkbox"/>	<input type="checkbox"/>
မူကြိုဆရာ/မ	<input type="checkbox"/>	<input type="checkbox"/>	သားဖွားဆရာမ	<input checked="" type="checkbox"/>	<input type="checkbox"/>	ရေပိုက်သွယ်သူ	<input checked="" type="checkbox"/>	<input type="checkbox"/>
အခြား	<input type="checkbox"/>	<input type="checkbox"/>	ပြည်သူ့ကျန်းမာရေးလုပ်သား	<input type="checkbox"/>	<input type="checkbox"/>	စက်ပြင်ဆရာ	<input type="checkbox"/>	<input type="checkbox"/>
မှတ်ချက်			မှတ်ချက်			မှတ်ချက်		

(ဃ) ကျေးရွာသို့ ရောက်ရှိနိုင်သည့် လမ်းအခြေအနေ / ကျေးရွာတစ်ရွာသည် ၎င်း၏ ကျေးရွာအုပ်စုနှင့် ဆက်သွယ်ထားသော လမ်းအခြေအနေ (အောက်ပါတို့ကို ဝိုင်းပါ)

ကျောက်ကြမ်းလမ်း ကတ္တရာလမ်း ကွန်ကရစ်လမ်း
 မော်တော်ဆိုင်ကယ်လမ်း
 ကျောက်ခင်းလမ်း မြေသားလမ်း လူသွားလမ်း အခြား _____

(င) ကျေးရွာဖွံ့ဖြိုးမှုစီမံချက်

- (၁) လူထုဖော်ပြစီမံကိန်းမစတင်မီ ဤကျေးရွာတွင်ကျေးရွာဖွံ့ဖြိုးမှု စီမံချက်ရှိခဲ့ပါသလား? ဝိုင်းပါ
ရှိပါသည်/မရှိပါ/မသိပါ
- (၂) ရှိခဲ့ပါလျှင် ဤစီမံချက်ကို မည်သည့် ခုနှစ်တွင်ပြင်ဆင်ခဲ့ပါသနည်း? နှစ်- ၂၀၁၅ - ၂၀၁၆
မရှိပါ/မသိပါ
- (၃) ဤစီမံချက်ကို ခြုံငုံအတည်ပြုခဲ့ပါသလား? ပြုခဲ့ပါသည်/မပြုခဲ့ပါ /မသိပါ

(စ) ခရီးအကွာအဝေး

(၁) ဤကျေးရွာ၏ဖော်ပြမှု ၎င်းကျေးရွာအုပ်စု၏ဖော်ပြမှု အထိ ခရီးခိုင်းမည်မျှကွာဝေးသနည်း? ဝိုင်း-----
 /မသိပါ



(၂)

(၂) ဤကျေးရွာမှ ၎င်းကျေးရွာအုပ်စုဗဟိုအထိ သွားလာရာတွင်ကြာမြင့်သည့်အချိန်။

ခြောက်သွေ့ရာသီတွင်ကြာချိန်-----
 ထော်လာရီ/မော်တော်ဆိုင်ကယ်/ခြေလျင်/လား/မော်တော်ဘုတ်/
 အခြား -----

မိုးရာသီတွင်ကြာချိန်-----
 ထော်လာရီ/မော်တော်ဆိုင်ကယ်/ခြေလျင်/လား/မော်တော်ဘုတ်/
 အခြား -----

(ဆ) ပတ်ဝန်းကျင်ဆိုင်ရာ သဘာဝဘေးအန္တရာယ်
 ဤကျေးရွာတွင် ရေကြီးခြင်းကဲ့သို့ သဘာဝဘေးအန္တရာယ်ကျရောက်မှုခြင်း ရှိပါသလား။
 မရှိပါ ရှိပါသည် ရှိလျှင်ဖော်ပြပါ -----

(ဇ) ကျေးရွာတွင် ဖွဲ့စည်းထားသော အဖွဲ့အစည်းများ
 လူထုဗဟိုပြုစီမံကိန်းမတိုင်မီ ဤကျေးရွာတွင် ကျေးရွာဖွံ့ဖြိုးရေးအတွက် အစိုးရ (သို့) ရွာသားများကိုယ်တိုင်(သို့) စီမံကိန်းတစ်ခုခုမှ ဖွဲ့စည်းထားသည့် အဖွဲ့အစည်းများရှိပါသလား။

(၁) -----
 (၂) -----

(၃) -----
 (၄) -----

(ဈ) အထွေထွေအုပ်ချုပ်ရေး ဦးစီးဌာန (GAD) မှ မှတ်တမ်းတင်ထားခြင်း
 ဤကျေးရွာသည် အထွေထွေအုပ်ချုပ်ရေး ဦးစီးဌာန (GAD) မှ မှတ်တမ်းတင်ထားမှု ရှိပါသလား။
 မရှိပါ ရှိပါသည်

ကျေးရွာခေါင်းဆောင် အမည် ဦးကင်ဝင်း
 လက်မှတ် နေ့စွဲ ၁၆.၂.၂၀၁၉

လူထုစည်းရုံးရေးမှူး အမည် ဒေါ်လှဝင်းသူ
 လက်မှတ် နေ့စွဲ ၁၆.၂.၂၀၁၉



၈.၂။ ဒုတိယနှစ်စက်ဝန်း ကျေးရွာအချက်အလက်ပုံစံ(၁)

ပုံစံ - ၈ - ၁ ကျေးရွာအခြေခံအချက်အလက်များ (Form PC 1)

လမ်းညွှန်ချက်၊ ကျေးရွာတစ်ရွာသို့ ပထမဆုံးမိတ်ဆက်ခရီး သွားရောက်သောအခါ လူထုစည်းရုံးရေးမှူးသည် ကျေးရွာ ခေါင်းဆောင်များအား ကျေးရွာအချက်အလက်များကို မေတ္တာရပ်ခံ၍ တောင်းခံရသည်။ ဤအချက်အလက်များကို စီမံကိန်း မိတ်ဆက်အစည်းဝေးမတိုင်မီတောင်းခံရမည်။ စီမံကိန်းမိတ်ဆက်အစည်းဝေးတွင် လူထုစည်းရုံးရေးမှူးသည် ဤအချက်အလက် များအား စစ်ဆေးပြီး မှန်ကန်အောင်ပြုလုပ်ရမည်။ ပြီးနောက်တွင် လူထုစည်းရုံးရေးမှူးမှ သတင်းအချက်အလက်ထိသို့ Tablets မှ တဆင့် ဖြည့်သွင်းရမည်။

ကျေးရွာခေါင်းဆောင် အမည် ဦးတင်ဝင်း ကျေးရွာခေါင်းဆောင်၏ ဖုန်းနံပါတ် ၀၅၂၅၀၃၀၇၆၄၆ လူထုစည်းရုံးရေးမှူး၏ အမည် ဒေါ်မိုင်းနှင်းစေ

ပြည်နယ်တိုင်းဒေသကြီး ပဲခူး၊ မြို့နယ် ပုဂံ၊ ဝါးလှော်မြို့နယ်၊ ကျေးရွာအုပ်စု ကျောက်ဖြူ၊ ကျေးရွာ ကျောက်ဖြူ .

က။ လူဦးရေ

လူမျိုးစု	အိမ်ထောင်စုအရေအတွက်	ကိုးကွယ်သည့်ဘာသာ	အိမ်ထောင်စုအရေအတွက်
လူမျိုးစု (၁) <u>ဗမာ</u>	<u>426</u>	ဘာသာ (၁) <u>ဗုဒ္ဓ</u>	<u>426</u>
လူမျိုးစု (၂) -----		ဘာသာ (၂) -----	
လူမျိုးစု (၃) -----		ဘာသာ (၃) -----	
လူမျိုးစုရော -----		ဘာသာရော -----	
အခြား	အရေအတွက်		
မသန်စွမ်းသူများ	<u>15</u>		
သက်ကြီးရွယ်အိုများ (၆၅ နှစ် နှင့် အထက်)	<u>၅၇</u>		
စစ်ဘေးရှောင်			

	အမျိုးသား (အရေအတွက်)	အမျိုးသမီး (အရေအတွက်)
လူဦးရေ	<u>၇၀၆</u>	<u>၇၈၅</u>
လူမျိုးစု (၁) <u>ဗမာ</u>		
လူမျိုးစု (၂) -----		
လူမျိုးစု (၃) -----		
အခြား		
အိမ်ထောင်ဦးစီး	<u>386</u>	<u>40</u>

(ခ) အခြေခံအဆောက်အအုံ အသုံးအဆောင်များ

စာသင်ကျောင်း	အမှတ် ခြစ်ပါ	ကျန်းမာရေး	အမှတ် ခြစ်ပါ	ဘာသာရေး အဆောက် အအုံများ	အမှတ် ခြစ်ပါ
အထက်တန်းကျောင်း	<input type="checkbox"/>	ဆေးရုံ	<input type="checkbox"/>	စေတီ	<input checked="" type="checkbox"/>
အလယ်တန်းကျောင်း	<input checked="" type="checkbox"/>	ကျန်းမာရေးဌာန	<input type="checkbox"/>	ဘုန်းကြီးကျောင်း	<input checked="" type="checkbox"/>
မူလတန်းကျောင်း	<input type="checkbox"/>	ကျန်းမာရေးဌာနခွဲ	<input type="checkbox"/>	ဟိန္ဒူဘုရားကျောင်း	<input type="checkbox"/>
မူကြိုကျောင်း	<input type="checkbox"/>	ဆေးပေးခန်း	<input checked="" type="checkbox"/>	ခရစ်ယာန်ကျောင်း	<input type="checkbox"/>



အခြား	<input type="checkbox"/>	အခြား	<input type="checkbox"/>	ဗလီ	<input type="checkbox"/>
				အခြား	<input type="checkbox"/>
မှတ်ချက်		မှတ်ချက်		မှတ်ချက်	

(ဂ) ကျွမ်းကျင်သူများမှတ်တမ်း (ကျေးရွာတွင်နေထိုင်သော သို့မဟုတ် တခြားရွာမှလာရောက်သော ကျွမ်းကျင်သူများ)

(၁) စာသင်ကျောင်း			(၂) ကျန်းမာရေး			(၃) လက်မှုပညာရှင်		
	ရွာတွင်နေထိုင်သူ	အခြားရွာမှလာသူ		ရွာတွင်နေထိုင်သူ	အခြားရွာမှလာသူ		ရွာတွင်နေထိုင်သူ	အခြားရွာမှလာသူ
မူလတန်းပြဆရာ/မ	<input checked="" type="checkbox"/>	<input checked="" type="checkbox"/>	ဆရာဝန်	<input type="checkbox"/>	<input type="checkbox"/>	လက်သမား	<input checked="" type="checkbox"/>	<input type="checkbox"/>
အထက်တန်းပြဆရာ/မ	<input type="checkbox"/>	<input type="checkbox"/>	လက်ထောက်ကျန်းမာရေးမှူး	<input type="checkbox"/>	<input type="checkbox"/>	ပန်းရံ	<input checked="" type="checkbox"/>	<input type="checkbox"/>
အလယ်တန်းပြဆရာ/မ	<input checked="" type="checkbox"/>	<input checked="" type="checkbox"/>	အမျိုးသမီးကျန်းမာရေးဆရာမ	<input type="checkbox"/>	<input type="checkbox"/>	လျှပ်စစ်ကျွမ်းကျင်၊ ဝါးသမား	<input checked="" type="checkbox"/>	<input type="checkbox"/>
မူကြံဆရာ/မ	<input checked="" type="checkbox"/>	<input type="checkbox"/>	သားဖွားဆရာမ	<input checked="" type="checkbox"/>	<input type="checkbox"/>	ရေပိုက်သွယ်သူ	<input checked="" type="checkbox"/>	<input type="checkbox"/>
အခြား	<input type="checkbox"/>	<input type="checkbox"/>	ပြည်သူ့ကျန်းမာရေးလုပ်သား	<input type="checkbox"/>	<input type="checkbox"/>	စက်ပြင်ဆရာ	<input type="checkbox"/>	<input type="checkbox"/>
မှတ်ချက်			မှတ်ချက်			မှတ်ချက်		

(ဃ) ကျေးရွာသို့ ရောက်ရှိနိုင်သည့် လမ်းအခြေအနေ / ကျေးရွာတစ်ရွာသည် ၎င်း၏ ကျေးရွာအုပ်စုနှင့် ဆက်သွယ်ထားသော လမ်းအခြေအနေ (အောက်ပါတို့ကိုခိုင်းပါ)

ကျောက်ကြမ်းလမ်း ကတ္တရာလမ်း ကွန်ကရစ်လမ်း မော်တော်ဆိုင်ကယ်လမ်း
 ကျောက်ခင်းလမ်း မြေသားလမ်း လူသွားလမ်း အခြား _____

(င) ကျေးရွာဖွံ့ဖြိုးမှုစီမံချက်

(၁) လူထုဗဟိုပြုစီမံကိန်းမစတင်မှီ ဤကျေးရွာတွင်ကျေးရွာဖွံ့ဖြိုးမှု စီမံချက်ရှိခဲ့ပါသလား?

(၂) ရှိခဲ့ပါလျှင် ဤစီမံချက်ကို မည်သည့် ခုနှစ်တွင်ပြင်ဆင်ခဲ့ပါသနည်း?

(၃) ဤစီမံချက်ကို မြို့နယ်မှအတည်ပြုခဲ့ပါသလား?

ဝိုင်းပါ
 ရှိပါသည်/မရှိပါ/မသိပါ
 နှစ် 2014 / မသိပါ
 ပြုခဲ့ပါသည်/မပြုခဲ့ပါ/မသိပါ

(စ) ဝေးအကွာအဝေး

(၁) ဤကျေးရွာ၏ဗဟိုမှ ၎င်းကျေးရွာအုပ်စု၏ဗဟိုအထိ ခရီးခိုင်းမည်မျှကွာဝေးသနည်း? မိုင်-----

/မသိပါ

(၂) ဤကျေးရွာမှ ၎င်းကျေးရွာအုပ်စုဗဟိုအထိ သွားလာရာတွင်ကြာမြင့်သည့်အချိန်။

ခြောက်သွေ့ ရာသီတွင်ကြာချိန်-----

ထော်လာဂျီ/မော်တော်ဆိုင်ကယ်/ခြေလျင်/လား/မော်တော်ဘုတ်/
အခြား-----

မိုးရာသီတွင်ကြာချိန်-----

ထော်လာဂျီ/မော်တော်ဆိုင်ကယ်/ခြေလျင်/လား/မော်တော်ဘုတ်/
အခြား-----



(ဇ) ပတ်ဝန်းကျင်ဆိုင်ရာ သဘာဝဘေးအန္တရာယ်

ဤကျေးရွာတွင် ရေကြီးခြင်းကဲ့သို့ သဘာဝဘေးအန္တရာယ်ကျရောက်ဖူးခြင်း ရှိပါသလား။

မရှိပါ ရှိပါသည် ရှိလျှင်ဖော်ပြပါ -----

(ဈ) ကျေးရွာတွင် ဖွဲ့စည်းထားသော အဖွဲ့အစည်းများ

လူထုဗဟိုပြုစီမံကိန်းမတိုင်မီ ဤကျေးရွာတွင် ကျေးရွာဖွံ့ဖြိုးရေးအတွက် အစိုးရ (သို့) ရွာသားများကိုယ်တိုင်(သို့) စီမံကိန်းတစ်ခုခုမှ ဖွဲ့စည်းထားသည့် အဖွဲ့အစည်းများရှိပါသလား။

(ခ) အုပ်ချုပ်ရေးအဖွဲ့
(ဂ) အရပ်အဖွဲ့

(၃) ကျွန်ုပ်တို့
(၄) မြို့နယ်လှေစင်

(ည) အထွေထွေအုပ်ချုပ်ရေး ဦးစီးဌာန (GAD) မှ မှတ်တမ်းတင်ထားခြင်း

ဤကျေးရွာသည် အထွေထွေအုပ်ချုပ်ရေး ဦးစီးဌာန (GAD) မှ မှတ်တမ်းတင်ထားမှု ရှိပါသလား။

မရှိပါ ရှိပါသည်

ကျေးရွာခေါင်းဆောင်

အမည် ဦးတင်ဝင်း

လက်မှတ် [Signature] နေ့စွဲ 31.10.2017

လူထုစည်းရုံးရေးမှူး

အမည် သီရိစင်အောင်

လက်မှတ် [Signature] နေ့စွဲ 31.10.2017



၈.၃။ တတိယနှစ်စက်ဝန်း ကျေးရွာအချက်အလက်ပုံစံ(၁)

M&E/MIS (3rd Cycle)

ပုံစံ - ၈ - ၁ ကျေးရွာအခြေခံအချက်အလက်များ(Form PC 1)

လမ်းညွှန်ချက်၊ ကျေးရွာတစ်ရွာသို့ ပထမဆုံးပိတ်ဆက်ခရီး သွားရောက်သောအခါ လူထုစည်းရုံးရေးမှူးသည် ကျေးရွာခေါင်းဆောင်များအား ကျေးရွာအချက်အလက်များကို ဖေ့ဘွာရပ်ခံ၍ တောင်းခံရသည်။ ဤအချက်အလက်များကို စီမံကိန်းပိတ်ဆက်အစည်းဝေးပတ်စီမံကိန်းတောင်းခံရသည်။ စီမံကိန်းပိတ်ဆက်အစည်းဝေးတွင် လူထုစည်းရုံးရေးမှူးသည် ဤအချက်အလက် များအား စစ်ဆေးပြီး မှန်ကန်အောင်ပြုလုပ်ရမည်။ ပြီးနောက်တွင် လူထုစည်းရုံးရေးမှူးမှ သတင်းအချက်အလက်ထံသို့ Tablets မှ တစ်ဆင့် ဖြည့်သွင်းရမည်။			
ကျေးရွာခေါင်းဆောင် အမည် ဦးမျိုးစေ	ကျေးရွာခေါင်းဆောင်၏ ဖုန်းနံပါတ် ၀၇ ၄၅၁၀၂၇၇၇၈	လူထုစည်းရုံးရေးမှူး၏ အမည် ဒေါ်ခင်အေးအေး	
ပြည်နယ်၊တိုင်းဒေသကြီး-ပဲခူးတိုင်း	မြို့နယ်-ပန်းတောင်းမြို့နယ်	ကျေးရွာအုပ်စု ကျောက်ဖျား	ကျေးရွာ ကျောက်ဖျား

က၊ လူဦးရေ

လူမျိုးစု	အိမ်ထောင်စုအရေအတွက်	ကိုးကွယ်သည့်ဘာသာ	အိမ်ထောင်စုအရေအတွက်
	၄၂၆		၄၂၆
လူမျိုးစု (၁) ---ဗမာ---	၄၂၆	ဘာသာ (၁) ---ဗုဒ္ဓ---	၄၂၆
လူမျိုးစု (၂) -----		ဘာသာ (၂) -----	
လူမျိုးစု (၃) -----		ဘာသာ (၃) -----	
လူမျိုးစုရော -----		ဘာသာရော -----	
အခြား			
	အရေအတွက်		
မသန်စွမ်းသူများ	၁၅		
သက်ကြီးရွယ်အိုများ (၆၅ နှစ် နှင့် အထက်)	၇၅		
စစ်ဘေးရှောင်	-		

	အမျိုးသား (အရေအတွက်)	အမျိုးသမီး (အရေအတွက်)
လူဦးရေ	၇၀၅	၇၈၆
လူမျိုးစု (၁) ---ဗမာ---	၇၀၅	၇၈၆
လူမျိုးစု (၂) -----		
လူမျိုးစု (၃) -----		
အခြား		
အိမ်ထောင်စိုးစီး	၃၈၆	၄၀



M&E/MIS (3rd Cycle)

(ခ) အခြေခံအဆောက်အအုံ အသုံးအဆောင်များ

စာသင်ကျောင်း	အမှတ် ခြံမပါ	ကျန်းမာရေး	အမှတ် ခြံမပါ	ဘာသာရေး အဆောက် အအုံများ	အမှတ် ခြံမပါ
အထက်တန်းကျောင်း	<input type="checkbox"/>	ဆေးရုံ	<input type="checkbox"/>	စေတီ	<input checked="" type="checkbox"/>
အလယ်တန်းကျောင်း	<input checked="" type="checkbox"/>	ကျန်းမာရေးဌာန	<input type="checkbox"/>	ဘုန်းကြီးကျောင်း	<input checked="" type="checkbox"/>
မူလတန်းကျောင်း	<input type="checkbox"/>	ကျန်းမာရေးဌာနခွဲ	<input type="checkbox"/>	ဟိန္ဒူဘုရားကျောင်း	<input type="checkbox"/>
မူကြိုကျောင်း	<input type="checkbox"/>	ဆေးပေးခန်း	<input checked="" type="checkbox"/>	ခရစ်ယာန်ကျောင်း	<input type="checkbox"/>
အခြား	<input type="checkbox"/>	အခြား	<input type="checkbox"/>	ဝေလီ	<input type="checkbox"/>
				အခြား	<input type="checkbox"/>
မှတ်ချက်		မှတ်ချက်		မှတ်ချက်	

(ဂ) ကျွမ်းကျင်သူများမှတ်တမ်း (ကျေးရွာတွင်နေထိုင်သော သို့မဟုတ် တခြားရွာမှ လာရောက်သော ကျွမ်းကျင်သူများ)

	(ခ) စာသင်ကျောင်း		(၂) ကျန်းမာရေး			(၃) လက်မှုညာရှင်		
	ရွာတွင်နေ ထိုင်သူ	အခြားရွာမှ လာသူ		ရွာတွင်နေ ထိုင်သူ	အခြား ရွာမှ လာသူ		ရွာတွင် နေ ထိုင်သူ	အခြားရွာ မှ လာသူ
မူလတန်းပြဆရာ/မ	<input checked="" type="checkbox"/>	<input checked="" type="checkbox"/>	ဆရာဝန်	<input type="checkbox"/>	<input type="checkbox"/>	လက်သမား	<input checked="" type="checkbox"/>	<input type="checkbox"/>
အထက်တန်း ပြဆရာ/မ	<input checked="" type="checkbox"/>	<input checked="" type="checkbox"/>	လက်ထောက် ကျန်းမာရေးမှူး	<input type="checkbox"/>	<input type="checkbox"/>	ပန်းချီ	<input checked="" type="checkbox"/>	<input type="checkbox"/>
အလယ်တန်း ပြဆရာ/မ	<input type="checkbox"/>	<input type="checkbox"/>	အမျိုးသမီးကျန်းမာရေး ဆရာမ	<input type="checkbox"/>	<input type="checkbox"/>	လှုပ်ကွမ်း ကွင်းသမား	<input checked="" type="checkbox"/>	<input type="checkbox"/>
မူကြိုဆရာ/မ	<input checked="" type="checkbox"/>	<input type="checkbox"/>	သားရွားဆရာမ	<input checked="" type="checkbox"/>	<input checked="" type="checkbox"/>	ရေပိုက်သူယ်သူ	<input checked="" type="checkbox"/>	<input type="checkbox"/>
အခြား	<input type="checkbox"/>	<input type="checkbox"/>	ပြည်သူ့ကျန်းမာ ရေးလုပ်သား	<input type="checkbox"/>	<input type="checkbox"/>	လက်ပြင်ဆရာ	<input type="checkbox"/>	<input type="checkbox"/>
မှတ်ချက်			မှတ်ချက်			မှတ်ချက်		

(ဃ) ကျေးရွာသို့ ရောက်ရှိနိုင်သည့် လမ်းအခြေအနေ / ကျေးရွာတစ်ရွာသည် ၎င်း၏ ကျေးရွာအုပ်စုနှင့် ဆက်သွယ်ထားသော လမ်းအခြေအနေ (အောက်ပါတို့ကိုစိုင်းပါ)

ကျောက်ကြမ်းလမ်း ကတ္တရာလမ်း ကွန်ကရစ်လမ်း မော်တော်ဆိုင်ကယ်လမ်း
 ကျောက်ခင်းလမ်း မြေသားလမ်း လူသွားလမ်း အခြား _____

(င) ကျေးရွာဖွံ့ဖြိုးမှုစီမံချက်

- (၁) လူထုပတ်ဝန်းကျင်ထိခိုက်မှုမရှိစေရန် ဤကျေးရွာတွင်ကျေးရွာဖွံ့ဖြိုးမှု စီမံချက်ရှိခဲ့ပါသလား?
- (၂) ရှိခဲ့ပါလျှင် ဤစီမံချက်ကို ပည်သည့် ခုနှစ်တွင်ပြင်လင်ခဲ့ပါသနည်း?
- (၃) ဤစီမံချက်ကို မြို့နယ်မှအတည်ပြုခဲ့ပါသလား?

စိုင်းပါ
 ရှိပါသည် / မရှိပါ / မသိပါ
 နှစ် 2014 / မသိပါ
 ပြုခဲ့ပါသည် / မပြုခဲ့ပါ / မသိပါ



M&E/MIS (3rd Cycle)

(၈) ခရီးအကွာအဝေး

(၁) ဤကျေးရွာ၏ပဟိုမှ ၎င်းကျေးရွာအုပ်စု၏ပဟိုအထိ ခရီးမိုင်မည်မျှကွာဝေးသနည်း? မိုင်-----/မသိပါ

(၂) ဤကျေးရွာမှ ၎င်းကျေးရွာအုပ်စု၏ပဟိုအထိ သွားလာရာတွင်ကြာမြင့်သည့်အချိန်။

ခြောက်သွေ့ရာသီတွင်ကြာချိန်----- ထော်လာဂျီ/မော်တော်ဆိုင်ကယ်/ခြေလျင်/လာ/မော်တော်ဘုတ်/
အခြား-----

မိုးရာသီတွင်ကြာချိန်----- ထော်လာဂျီ/မော်တော်ဆိုင်ကယ်/ခြေလျင်/လာ/မော်တော်ဘုတ်/
အခြား-----

(ဆ) ပတ်ဝန်းကျင်ဆိုင်ရာ သဘာဝဘေးအန္တရာယ်

ဤကျေးရွာတွင် ရေကြီးခြင်းကဲ့သို့ သဘာဝဘေးအန္တရာယ်ကျရောက်ဖူးခြင်း ရှိပါသလား။

မရှိပါ ရှိပါသည် ရှိလျှင်ဖော်ပြပါ -----

(ဇ) ကျေးရွာတွင် ခွဲစည်းထားသော အဖွဲ့အစည်းများ

လူထုပဟိုပြုစီမံကိန်းမတိုင်မီ ဤကျေးရွာတွင် ကျေးရွာဖွံ့ဖြိုးရေးအတွက် အစိုးရ (သို့) ရွာသားများကိုယ်တိုင် (သို့) စီမံကိန်းတစ်ခုခုမှ ခွဲစည်းထားသည့် အဖွဲ့အစည်းများရှိပါသလား။

(၁) -----

(၂) -----

(၃) -----

(၄) -----

(ဈ) အထွေထွေအုပ်ချုပ်ရေးဦးစီးဌာန (GAD) မှ မှတ်တမ်းတင်ထားခြင်း

ဤကျေးရွာသည် အထွေထွေအုပ်ချုပ်ရေးဦးစီးဌာန (GAD) မှ မှတ်တမ်းတင်ထားမှု ရှိပါသလား။

မရှိပါ ရှိပါသည်

ကျေးရွာခေါင်းဆောင် အမည် ဦးစိုးစာ

လက်မှတ်  နေ့စွဲ ၁၄.၉.၂၀၁၈

လူထုစည်းရုံးရေးမှူး အမည် ဒေါ်စောစောစို

လက်မှတ်  နေ့စွဲ ၁၄.၉.၂၀၁၈



၉။ စီမံချက်စက်ဝန်းအချိန်ဇယား (ပုံစံ - ၂)

၉.၁။ပထမနှစ်စက်ဝန်း စီမံချက်စက်ဝန်းအချိန်ဇယား(၂)

ပုံစံ - ၈ - ၂ - စီမံချက်စက်ဝန်းအချိန်ဇယား (PC 2)

လမ်းညွှန်အရ သက်ဆိုင်ရာလူထုစုစည်းရေးရာ/လက်ထောက်နည်းပညာများမှ စီမံချက်စက်ဝန်းအဆင့်တစ်ရပ်ပြုစီစဉ်ပြီး ကျေးရွာနှင့် ကျေးရွာအုပ်စုမှ စီမံချက်စက်ဝန်းအဆင့်တစ်ရပ်ပြုစီစဉ်ပြီး

စုစည်းရေးရာ/ဝန်ထမ်း အမည် ၆၅၂၀၆၅၀၆၅၀၆၅

နေ့စွဲ ၁၇.၃.၂၀၁၇

စက်ဝန်းအားအမှတ်ဖြစ်ပါ သော်လည်း (၁) စက်ဝန်း (၂) စက်ဝန်း (၃) စက်ဝန်း (၄)

ပြည်နယ်/တိုင်း ပဲခူးမြို့နယ် ဝမ်းတိုင်းမြို့နယ် ဝမ်းတိုင်းကျေးရွာ အုပ်စု

စီမံချက်စက်ဝန်းအချိန်ဇယား	နေ့စွဲ		အစည်းအဝေးအချိန်	အစည်းအဝေးအချိန်	အစည်းအဝေးအချိန်	အစည်းအဝေးအချိန်	အစည်းအဝေးအချိန်	အစည်းအဝေးအချိန်
	စတင်သည့်နေ့	ပြီးဆုံးသည့်နေ့						
၁။ ကျေးရွာစီမံချက်စက်ဝန်းအစည်းအဝေး	၁၅.၃.၂၀၁၇	၁၆.၃.၂၀၁၇	၁၆.၃	၇၀	၂၃.၃	၂၃.၃	၂၃.၃	၂၃.၃
၂။ ကျေးရွာစီမံချက်စက်ဝန်းအစည်းအဝေး	၁၇.၃.၂၀၁၇	၁၈.၃.၂၀၁၇	၁၅.၆	၆၆	၂၂.၅	၂၂.၅	၂၂.၅	၂၂.၅
၃။ ကျေးရွာအုပ်စု လုပ်ငန်းဆောင်ရွက်ချက်အစည်းအဝေး	၁၈.၃.၂၀၁၇	၁၈.၃.၂၀၁၇	၂၂	၁၁	၃.၃	၃.၃	၃.၃	၃.၃
၄။ မြို့နယ်အဆင့် စီမံချက်စက်ဝန်းအစည်းအဝေး နှင့် အကောင်အထည်ဖော်ရေးကော်မတီ၏ စီမံချက်စက်ဝန်း သုံးသပ်မှုအစည်းအဝေး	၃၀.၃.၂၀၁၇	၃၀.၃.၂၀၁၇	မရ	မရ	မရ	မရ	မရ	မရ
၅။ မြို့နယ် စီမံချက်စက်ဝန်းအစည်းအဝေး နှင့် အကောင်အထည်ဖော်ရေးကော်မတီ၏ဆုံးဖြတ်ချက် ရွာသို့ အသိပေးအကြောင်းကြားသည့် အစည်းအဝေး	၁၇.၅.၂၀၁၇	၁၇.၅.၂၀၁၇	၁၀.၆	၈၁	၁၆.၀	၁၆.၀	၁၆.၀	၁၆.၀

၆။ စီမံကိန်းလုပ်ငန်းခွဲစီမံချက်ရေးဆွဲခြင်း အစည်းအဝေး	၂၇.၅.၂၇	၂၇.၅.၂၇	၂၀၉	၈၁	၁၉၀	၁၉၀	မအာ
၆.၁။ စီမံကိန်းလုပ်ငန်း အကောင်အထည်ဖော် ရေးဆွဲခြင်း	၂၇.၅.၂၇	၂၇.၅.၂၇	၂၀၉	၈၁	၁၉၀	၁၉၀	မ
၆.၂။ ဝယ်ယူရေးအစီအစဉ် ရေးဆွဲခြင်း	၂၇.၅.၂၇	၂၇.၅.၂၇	၂၀၉	၈၁	၁၉၀	၁၉၀	မ
၆.၃။ ဘဏ္ဍာရေးကုန်ကျမှု လျာထားအစီအစဉ် ရေးဆွဲခြင်း	၂၇.၅.၂၇	၂၇.၅.၂၇	၂၀၉	၈၁	၁၉၀	၁၉၀	မ
၆.၄။ ပြင်/ထိန်းအစီအစဉ် ရေးဆွဲခြင်း	၂၇.၅.၂၇	၂၇.၅.၂၇	၂၀၉	၈၁	၁၉၀	၁၉၀	မ
၇။ စီမံကိန်းလုပ်ငန်းခွဲ တိုးတက်မှု စောင့်ကြည့် အစည်းအဝေး							
၇.၁။ အစည်းအဝေး ပထမအကြိမ်							
၇.၂။ အစည်းအဝေး ဒုတိယအကြိမ်							
၇.၃။ အစည်းအဝေး တတိယအကြိမ်							
၈။ စီမံကိန်းလုပ်ငန်းခွဲ အပြီးသတ်စစ်ဆေးခြင်း အစည်းအဝေး							
၉။ လူထုဝတ်ဆောင်အစည်းအဝေး							



၉.၂။ဒုတိယနှစ်စက်ဝန်း စီမံချက်စက်ဝန်းအချိန်ဇယား(၂)

ပုံစံ - ၈ - ၂ - စီမံကိန်းစက်ဝန်းအချိန်ဇယား (PC 2)

လမ်းညွှန်ရွာ၏ သက်ဆိုင်ရာလူထုစည်းရုံးရေး/လက်ထောက်နည်းပညာများမှ စီမံကိန်းစက်ဝန်းအဆင့်တစ်ခုစီပြီးစီးတိုင်း ကျေးရွာနှင့် ကျေးရွာအုပ်စုအတွက် ဤပုံစံကို ဖြည့်သွင်းရမည်။
စည်းရုံးရေး/ဝန်ထမ်း အမည် ဒေါ်ဂျွန်နီ နှင့် ၆၀။

နေ့စွဲ 24.10.2017 စက်ဝန်းအားအမှတ်ခြစ်ပါ စက်ဝန်း(၁) စက်ဝန်း(၂) စက်ဝန်း(၃)

ဖြည့်နယ်/တိုင်း ပဲခူး မြို့နယ် ပန်းတောင်း ကျေးရွာအုပ်စု ကျောက်ဖူး ကျေးရွာ ၈ကျက်ဖူး

စီမံကိန်းထောက်ခွင့်အဆင့်များ	နေ့စွဲ		အစည်းအဝေးတွင်တက်ရောက်သူအရေအတွက်			
	စတင်သည့် နေ့	ပြီးဆုံးသည့်နေ့	အမျိုးသား အရေအတွက်	အမျိုးသမီး အရေအတွက်	အိမ်ထောင် အရေအတွက်	လူမျိုးစုတက်ရောက်သူ အရေအတွက် နှင့် လူမျိုးစုအမည်
၁။ ကျေးရွာစီမံကိန်း မိတ်ဆက်အစည်းအဝေး	24.10.17	24.10.17	116	112	228	၆၂၈ ၂၂၈
၂။ ကျေးရွာဖွံ့ဖြိုးရေး စီမံခန့်ခွဲရေးအဖွဲ့ခြင်း အစည်းအဝေး	24.10.17	24.10.17	116	112	228	၆၂၈ ၂၂၈
၃။ ကျေးရွာအုပ်စု လုပ်ငန်းဆောင်ရွက်ချက်အစည်းအဝေး	31.10.17	31.10.17	14	10	24	၈၂၈ ၂၅
၄။ မြို့နယ်အဆင့် စီမံကိန်းရေးဆွဲရေး နှင့် အကောင်အထည်ဖော်ရေးကော်မတီ၏ စီမံကိန်း သုံးသပ်မှု အစည်းအဝေး	၇.12.17	၇.12.17	၈၃	၈၃	၁၆၆	၈၃၈ ၈၃
၅။ မြို့နယ် စီမံကိန်းရေးဆွဲရေး နှင့် အကောင်အထည်ဖော်ရေး ကော်မတီ၏ဆုံးဖြတ်ချက် ရွာသို့ အသိပေး အကြောင်းကြားသည့် အစည်းအဝေး	12.1.18	12.1.18	61	57	118	၆၂၈ 118

အစည်းအဝေး														
၆.၁။ စီမံကိန်းလုပ်ငန်း အကောင်အထည်ဖော် ရေးအပ်အစဉ် ရေးဆွဲခြင်း	12.1.18	12.1.18	61	57	118	၈၈	၁၁၈	၁၁၈	၁၁၈	၁၁၈	၁၁၈	၁၁၈	၁၁၈	၁၁၈
၆.၂။ ဝယ်ယူရေးအစီအစဉ် ရေးဆွဲခြင်း	12.1.18	12.1.18	61	57	118	၈၈	၁၁၈	၁၁၈	၁၁၈	၁၁၈	၁၁၈	၁၁၈	၁၁၈	၁၁၈
၆.၃။ ဘဏ္ဍာရေးကုန်ကျမှု လျာထားအစီအစဉ် ရေးဆွဲခြင်း	12.1.16	12.1.18	61	57	118	၈၈	၁၁၈	၁၁၈	၁၁၈	၁၁၈	၁၁၈	၁၁၈	၁၁၈	၁၁၈
၆.၄။ ပြင်/ထိန်းအစီအစဉ် ရေးဆွဲခြင်း	12.1.18	12.1.16	61	57	118	၈၈	၁၁၈	၁၁၈	၁၁၈	၁၁၈	၁၁၈	၁၁၈	၁၁၈	၁၁၈
၇။ စီမံကိန်းလုပ်ငန်းခွဲ တိုးတက်မှု စောင့်ကြည့် အစည်းအဝေး														
၇.၁။ အစည်းအဝေး ပထမအကြိမ်	6.2.18	6.2.2018	10	6	16	၈	၈	၈	၈	၈	၈	၈	၈	၈
၇.၂။ အစည်းအဝေး ဒုတိယအကြိမ်	1.3.18	1.3.2018	9	4	13	၈	၈	၈	၈	၈	၈	၈	၈	၈
၇.၃။ အစည်းအဝေး တတိယအကြိမ်	30.4.18	30.4.18	15	7	22	၈	၈	၈	၈	၈	၈	၈	၈	၈
၈။ စီမံကိန်းလုပ်ငန်းခွဲ အပြီးသတ်စစ်ဆေးခြင်း အစည်းအဝေး	5.5.18	5.5.2018	65	40	105	၈၈	၈၈	၈၈	၈၈	၈၈	၈၈	၈၈	၈၈	၈၈
၉။ လူထုစစ်ဆေးပွဲအစည်းအဝေး	17.5.18	17.5.18	112	60	172	၈၈	၈၈	၈၈	၈၈	၈၈	၈၈	၈၈	၈၈	၈၈



၉.၃။ တတိယနှစ်စက်ဝန်း စီမံချက်စက်ဝန်းအချိန်ဇယား(၂)

M&E/MIS (3rd Cycle)

ပုံစံ - ၈ - ၂ - စီမံကိန်းစက်ဝန်းအချိန်ဇယား (PC 2)

လမ်းညွှန်ချက် သက်ဆိုင်ရာလုပ်ထုတ်လုပ်ငန်းစဉ်များ/လက်ထောက်နည်းပညာများမှ စီမံကိန်းစက်ဝန်းအဆင့်တစ်ခုစီပြီးစီးတိုင်း ကျေးရွာနှင့် ကျေးရွာအုပ်စုအတွက် ဤပုံစံကို ဖြည့်သွင်းရမည်။							
စီမံကိန်းအားလုံးအတွက် အပတ် <u>၀၆၊ ၀၇၊ ၀၈၊ ၀၉</u>							
စက်ဝန်းအားလုံးအတွက် ဝန်ထမ်း (၁)		စက်ဝန်း (၂)		စက်ဝန်း (၃)		စက်ဝန်း (၄)	
စက်ဝန်းအားလုံးအတွက် ဝန်ထမ်း (၁)		စက်ဝန်း (၂)		စက်ဝန်း (၃)		စက်ဝန်း (၄)	
ပြည်နယ်/တိုင်း - ဝဲခေါင်းဒေသကြီး		ပြည်နယ် - ပန်းတောင်းမြို့နယ်		ကျေးရွာအုပ်စု - ၆၈၇၂၁၆၂၃		ကျေးရွာ - ၆၈၇၂၁၆၂၃	

စီမံကိန်းစတင်ချက်အစဉ်များ	စက်ဝန်း		အစည်းအဝေးတွင် တက်ရောက်သူအရေအတွက်				
	စတင်သည့် စက်ဝန်း	ပြီးဆုံးသည့်စက်ဝန်း	အမျိုးသားအရေအတွက်	အမျိုးသမီးအရေအတွက်	အိမ်ထောင်စုအရေအတွက်	လူမှုစီးပွားအဖွဲ့အစည်းအရေအတွက်နှင့် လူမျိုးစုအရေအတွက်	ကက်ရောက်သူ အိမ်ထောင်စု %
၁။ ကျေးရွာစီမံကိန်း စီမံဆက်အစည်းအဝေး	၅.၁၁.၁၈	၁၁.၁၈	၁၃၃	၄၀	၂၂၄	၂၂၈ ၆၈၁	၅၂.၅၈%
၂။ ကျေးရွာစီမံကိန်း စီမံဆက်အစည်းအဝေး	၄.၁၁.၁၈	၁၁.၁၈	၁၆၇	၅၃	၂၂၀	၂၂၀ ၆၈၁	၅၁.၄၀%
၃။ ကျေးရွာအုပ်စု လုပ်ငန်းဆောင်ရွက်ချက်အစည်းအဝေး	၁၅.၁၂.၁၈	၁၅.၁၂.၁၈	၁၆	၁၅	၂၉	၂၉ ၆၈၁	
၄။ မြို့နယ်အဆင့် စီမံကိန်းရေးဆွဲရေးနှင့် အကောင်အထည်ဖော်ရေးကော်မတီ၏ စီမံကိန်း သုံးသပ်မှု အစည်းအဝေး	၅.၂.၁၉	၅.၂.၁၉					
၅။ မြို့နယ် စီမံကိန်းရေးဆွဲရေးနှင့် အကောင်အထည်ဖော်ရေး ကော်မတီ၏ဆုံးဖြတ်ချက်ကို ရွာသို့ အသိပေး အကြောင်းကြားသည့် အစည်းအဝေး	၂၈.၂.၁၉	၂၈.၂.၂၀၁၉	၁၁၅	၇၀၀	၂၁၅	၂၁၅ ၆၈၁	၅၀%

M&E/MIS (3rd Cycle)

၆။ စီမံကိန်းလုပ်ငန်းစဉ်စီမံချက်ရေးဆွဲခြင်း အစည်းအဝေး							
၆.၁။ စီမံကိန်းလုပ်ငန်း အကောင်အထည်ဖော်ရေးအစီအစဉ် ရေးဆွဲခြင်း	၂၈.၂.၁၉	၂၈.၂.၁၉	၁၁၅	၇၀၀	၂၁၅	၂၁၅ ၆၈၁	၅၀%
၆.၂။ ဝယ်ယူရေးအစီအစဉ် ရေးဆွဲခြင်း	၂၈.၂.၁၉	၂၈.၂.၁၉	၇၁၅	၇၀၀	၂၁၅	၂၁၅ ၆၈၁	၅၀%
၆.၃။ ဘဏ္ဍာရေးကုန်ကျမှု လျာထားအစီအစဉ် ရေးဆွဲခြင်း	၂၈.၂.၁၉	၂၈.၂.၁၉	၁၁၅	၇၀၀	၂၁၅	၂၁၅ ၆၈၁	၅၀%
၆.၄။ ငြင်းသိန်းအစီအစဉ် ရေးဆွဲခြင်း	၂၈.၂.၁၉	၂၈.၂.၁၉	၇၁၅	၇၀၀	၂၁၅	၂၁၅ ၆၈၁	၅၀%
၇။ စီမံကိန်းလုပ်ငန်းစဉ် တိုးတက်မှု စောင့်ကြည့်အစည်းအဝေး							
၇.၁။ အစည်းအဝေး ပထမအကြိမ်	၃၀.၄.၁၉	၃၀.၄.၁၉	၁၈၈	၄၀	၂၂၀	၂၂၈ ၆၈၁	၅၁.၆၄%
၇.၂။ အစည်းအဝေး ဒုတိယအကြိမ်	၂၂.၅.၁၉	၂၂.၅.၁၉	၇၁၅	၇၀၀	၂၁၅	၂၁၅ ၆၈၁	၅၀%
၇.၃။ အစည်းအဝေး တတိယအကြိမ်	၂၄.၆.၁၉	၂၄.၆.၁၉	၁၆၇	၅၃	၂၂၀	၂၂၀ ၆၈၁	၅၁.၆၄%
၈။ စီမံကိန်းလုပ်ငန်းစဉ် အပြီးသတ်စစ်ဆေးခြင်း အစည်းအဝေး	၇.၇.၁၉	၇.၇.၁၉	၁၅၄	၅၉	၂၁၅	၂၁၅ ၆၈၁	၅၀%
၉။ လူထုစစ်ဆေးပွဲအစည်းအဝေး	၁၂.၇.၁၉	၁၂.၇.၁၉	၁၅၈	၅၉	၂၁၇	၂၁၇ ၆၈၁	၅၀.၉၄%



၁၀။ ကျေးရွာဖွံ့ဖြိုးရေး ဦးစားပေးအစီအစဉ် (ပုံစံ-၃)

၁၀.၁။ပထမနှစ်စက်ဝန်း ကျေးရွာဖွံ့ဖြိုးရေးအစီအစဉ်(၃)

ပုံစံ - ၈ - ၃ ကျေးရွာဖွံ့ဖြိုးရေး ဦးစားပေးအစီအစဉ် (Form PC 3)

လမ်းညွှန်မှုကော်မတီအဖွဲ့(၃) ကျေးရွာမှိုင်းချက်အစည်းအဝေး ပြီးဆုံးသောအခါ ကျေးရွာစီမံကိန်း အထောက်အကူပြု ကော်မတီသည် လူထုစည်းရုံးရေးများအကူအညီဖြင့် ဤပုံစံကိုပြည့်စုံအောင် ဖြည့်သွင်းရမည်။

လူထုစည်းရုံးရေးများ/ဝန်ထမ်း အမည် ဒေါ်လှဝင်း

နေ့စွဲ ၁၇.၃.၂၀၁၇ စက်ဝန်းအား အမှတ်ဖြစ်ပါ (✓) စက်ဝန်း(၁)
 စက်ဝန်း(၂) စက်ဝန်း(၃) စက်ဝန်း(၄)

မြည်နယ်/တိုင်း ပဲခူး မြို့နယ်/ပရိသားစု ကျေးရွာအုပ်စု ကျေးရွာ ကျေးရွာ

က။ အခက်အခဲအတားအဆီးများအားရွေးချယ်ခြင်း - ယခုလက်ရှိအခြေအနေတွင် ဤကျေးရွာဖွံ့ဖြိုးတိုးတက်ရေးအတွက် အဓိက အခက်အခဲအတားအဆီးများသည် မည်သည်များဖြစ်ပါသနည်း။ (အမျိုးသား/သမီး အနည်းဆုံးအခက်အခဲ ၅ ခုစီဖော်ပြပါ)

အမျိုးသား အဖွဲ့မှ တင်ပြသောအခက်အခဲအတားအဆီးများ		အမျိုးသမီး အဖွဲ့မှ တင်ပြသောအခက်အခဲအတားအဆီးများ	
၁	ရေ ယူ ယူ မှု မရှိ ခြင်း	၁	ခုခံစားရမှု မရှိ ပြားပွားလာခြင်း
၂	ပို့ဆောင်ရေး မကောင်းမွန် ခြင်း	၂	အထက်အဖွဲ့ ရှိ ခြင်း
၃	မီးသတ်ပစ္စည်း မရှိ ခြင်း	၃	ဖွံ့ဖြိုးရေး အဖွဲ့ အဖွဲ့ အဖွဲ့ အဖွဲ့
၄	မီးသတ်ပစ္စည်း မရှိ ခြင်း	၄	အထက်အဖွဲ့ ရှိ ခြင်း
၅	ကုန်သွယ်ရေး ကိစ္စ အခက်အခဲ ခြင်း	၅	အထက်အဖွဲ့ ရှိ ခြင်း
၆	ကုန်သွယ်ရေး ကိစ္စ အခက်အခဲ ခြင်း	၆	အထက်အဖွဲ့ ရှိ ခြင်း
၇	မီးသတ်ပစ္စည်း မရှိ ခြင်း	၇	အထက်အဖွဲ့ ရှိ ခြင်း
၈	အထက်အဖွဲ့ ရှိ ခြင်း	၈	အထက်အဖွဲ့ ရှိ ခြင်း
၉	အထက်အဖွဲ့ ရှိ ခြင်း	၉	အထက်အဖွဲ့ ရှိ ခြင်း
၁၀	အထက်အဖွဲ့ ရှိ ခြင်း	၁၀	အထက်အဖွဲ့ ရှိ ခြင်း

ခ။ မှိုင်းခြင်း - နောင်လာမည့် (၅) နှစ် အတွင်း ကျေးရွာဖွံ့ဖြိုးရေး မှိုင်းလျာထားချက်များအား တင်ပြပါ။

အမျိုးသားအဖွဲ့မှ တင်ပြသောမှိုင်းချက်များ		အမျိုးသမီးအဖွဲ့မှ တင်ပြသောမှိုင်းချက်များ	
၁	ရွာချွန်လျှင်အဖွဲ့ အဖွဲ့ အဖွဲ့	၁	အဖွဲ့ အဖွဲ့ အဖွဲ့
၂	အဖွဲ့ အဖွဲ့ အဖွဲ့	၂	အဖွဲ့ အဖွဲ့ အဖွဲ့
၃	အဖွဲ့ အဖွဲ့ အဖွဲ့	၃	အဖွဲ့ အဖွဲ့ အဖွဲ့
၄	အဖွဲ့ အဖွဲ့ အဖွဲ့	၄	အဖွဲ့ အဖွဲ့ အဖွဲ့
၅	အဖွဲ့ အဖွဲ့ အဖွဲ့	၅	အဖွဲ့ အဖွဲ့ အဖွဲ့



၈။ လူထုဝိမံကိန်း၏ လာမည့် (၄) နှစ်အတွက် အကျုံးပင်သော ဦးစားပေး ဖွံ့ဖြိုးတိုးတက်မှု လုပ်ငန်း အစီအစဉ်များအားဖော်ပြပါ။

အဆင့်	ကျေးရွာအတွက် ဦးစားပေး ဖွံ့ဖြိုးတိုးတက်မှု လုပ်ငန်းစဉ်များ	အဆိုပြုသူ (အမျိုးသားများ/ အမျိုးသမီးများ/ အမျိုးသား+ အမျိုးသမီး)	ခန့်မှန်းကုန်ကျစရိတ်	အကျိုးခံစားခွင့်ရှိသူ ခန့်မှန်းခြေအရေအတွက်
၀	ကျေးရွာအထွေထွေအတွက် ရေခွက်၊ ရေအိုင်၊ များ ၊ ဂရုစိုက်ရေး	(၈ + ၆)	၁၃၂၀၀၀၀၀	၁၄ ၈၆
၂	ကျေးရွာဖွံ့ဖြိုးရေးလမ်း၊ ရွာတွင်းလမ်းများ၊ မြေယာစိုက်ပျိုးရေးအတွက် ရေကန်၊ ရေအိုင်၊ ရေစိုက်ရေးစနစ်	(၈ + ၆)	၁၃၂၀၀၀၀၀၀	"
၃	ရေဆင်းရေယာအောင်းများ၊ ရေကန်များ	(၈ + ၆)	၆၃၀၀၀၀၀	"
၄	ရေပြင်ပေါက်၊ ရေထွက်ပေါက် ၊ ဂရုစိုက်ရေး			
၅				

၉။ လူထုဝိမံကိန်း၏ လာမည့် (၄) နှစ်အတွက် အကျုံးပင်သော ဦးစားပေး ဖွံ့ဖြိုးတိုးတက်မှု လုပ်ငန်း အစီအစဉ်များအားဖော်ပြပါ။

အဆင့်	ကျေးရွာအတွက် ဦးစားပေး ဖွံ့ဖြိုး တိုးတက်မှု လုပ်ငန်းစဉ်များ	အဆိုပြုသူ (အမျိုးသားများ/ အမျိုးသမီးများ/ အမျိုးသား+ အမျိုးသမီး)	အခန်းကဏ္ဍ
၀	မီး သင်္ဘောစက် ၊ ဂရုစိုက်ရေး	(၈ + ၆)	
၂	ကျေးရွာအတွက် ရေကန်	(၈ + ၆)	ကျွန်းမာရေး
၃	သမီးသင်တန်း၊ အခြေခံကျန်းမာရေး ဂရုစိုက်ရေး	(၈ + ၆)	စင်္ကြံဆောက်
၄	ကဏ္ဍတိုင်း အခြေခံကျန်းမာရေး၊ ရေစိုက်ရေး	(၆)	စင်္ကြံ
၅	စံပြု ကျေးရွာရွေးချယ်	(၈ + ၆)	စင်္ကြံဆောက်

ခေါင်းဆောင်၊ ကျေးရွာဝိမံကိန်းအထောက်အကူပြုကော်မတီမှ အတည်ပြုသည်။
အမည် ဒေါ်ခင်အေးအေး လက်မှတ် [Signature] နေ့ရက် 17.3.2017



၁၀.၂။ ဒုတိယနှစ်စက်ဝန်း ကျေးရွာဖွံ့ဖြိုးရေးအစီအစဉ်(၃)

ပုံစံ - ၈ - ၃ ကျေးရွာဖွံ့ဖြိုးရေး ဦးစားပေးအစီအစဉ် (Form PC 3)

လမ်းညွှန်ချက်၊ အဆင့်(၃) ကျေးရွာဖွံ့ဖြိုးရေးမူဝါဒချက်အစည်းအဝေး ပြီးဆုံးသောအခါ ကျေးရွာစီမံကိန်း အထောက်အကူပြု
ကော်မတီသည် လူထုစည်းရုံးရေးမှူးအကူအညီဖြင့် ဤပုံစံကိုပြည့်စုံအောင် ဖြည့်သွင်းရမည်။

လူထုစည်းရုံးရေးမှူး/ဝန်ထမ်း အမည် ဒေါ်ဂျွန်နီခင် ဝေ။

နေ့စွဲ 24.10.17 စက်ဝန်းအား အမှတ်ခြစ်ပါ (✓) စက်ဝန်း(၁)
 စက်ဝန်း(၂) စက်ဝန်း(၃) စက်ဝန်း(၄)

ပြည်နယ်/တိုင်း ပဲခူး ပျံစောင်းမြို့နယ် ကျေးရွာအုပ်စု ကြိုးကြာ ကျေးရွာ ကျောက်ပျံ

က။ အခက်အခဲအတားအဆီးများအားလေးနှစ်ခြင်း - ယခုလက်ရှိအခြေအနေတွင်
ဤကျေးရွာဖွံ့ဖြိုးတိုးတက်ရေးအတွက်
အဓိက အခက်အခဲအတားအဆီးများသည် မည်သည်များဖြစ်ပါသနည်း။ (အမျိုးသား/သမီး အနည်းဆုံးအခက်အခဲ ၅
ခုစီဖော်ပြပါ)

အမျိုးသား အဖွဲ့မှ တင်ပြသောအခက်အခဲအတားအဆီးများ		အမျိုးသမီး အဖွဲ့မှတင်ပြသောအခက်အခဲအတားအဆီးများ	
၁	ဥစ္စာဝင် လမ်း: တူကြောင်း ဗဟို ဘောကြောင့် လမ်း ပျား ပျက်စီး ခြင်း၊ ပြန်လည်ပြုပြင်ခြင်း	၁	အလုပ်စတင်ကနဦး စာလမ်း: ရွာ. ပါ. ခြင်း
၂	စာကြည့် တိုက် မရှိ ခြင်း	၂	သောက် သုံး: တူစု ဆက်စပ် ခြင်း
၃	ဖိုး သတ်ပစ္စည်း-ဗျား စလံ့စ ဇာကန် ချိ ခြင်း	၃	အထက်တန်း ကျောင်း မရှိ ခြင်း ။
၄		၄	အေးအေးအေးအေး: ပြုလုပ် လျှောက် ယာဉ်အိမ်ခြင်း ။
၅		၅	

ခ။ မျှော်မှန်းခြင်း - နောင်လာမည့် (၅) နှစ် အတွင်း ကျေးရွာဖွံ့ဖြိုးရေး မျှော်မှန်းလျာထားချက်များအား တင်ပြပါ။

အမျိုးသားအဖွဲ့မှ တင်ပြသောမျှော်မှန်းချက်များ		အမျိုးသမီးအဖွဲ့မှ တင်ပြသောမျှော်မှန်းချက်များ	
၁	ကျောက်ချောလမ်း	၁	ကျောက်ချောလမ်း
၂	ဥစ္စာတွင်း လမ်း	၂	စာသင် ကျောင်း: စဉ်း စွဲ. ရန်
၃	စာသင် ကျောင်း ပြုပြင်	၃	တူ စစ်စစ် ချစ်စားကန်
၄	ရွာလေးစာထု	၄	ကျေးဥစ္စာတွင်းလမ်း: စဉ်း ရန်
၅	စာ ကြည့် တိုက် စတင်	၅	



၈။ လူထုစီမံကိန်း၏ လာမည့် (၄) နှစ်အတွက် အကျိုးပင်သော ဦးစားပေး ဖွံ့ဖြိုးတိုးတက်မှု လုပ်ငန်း အစီအစဉ်များအားဖော်ပြပါ။

အဆင့်	ကျေးရွာအတွက် ဦးစားပေး ဖွံ့ဖြိုးတိုးတက်မှု လုပ်ငန်းစဉ်များ	အဆိုပြုသူ (အမျိုးသားများ/ အမျိုးသမီးများ/ အမျိုးသား+ အမျိုးသမီး)	ခန့်မှန်းကုန်ကျ ဝင်ရံ	အကျိုးခံစားခွင့်ရှိသူ ခန့်မှန်းခြေအရေအတွက်
၁	ကျောက်ချောလမ်း (ကျောက်၊ ကျောက်မြေ)	(က+မ)		၁၄၉၅ ဦး
၂	စာကြည့်တိုက်	က		၁၄၉၅ ဦး
၃	ကျေးရွာတွင်း လမ်း	(က+မ)		၁၄၉၅ ဦး
၄	ကျွန်း (ဝါးကန်ကန်)	(က+မ)		၁၄၉၅ ဦး
၅	စာသင်ကျောင်းတိုးချဲ့	(က+မ)		၁၄၉၅ ဦး

၉။ လူထုစီမံကိန်း၏ လာမည့် (၄) နှစ်အတွက် အကျိုးပင်သော ဦးစားပေး ဖွံ့ဖြိုးတိုးတက်မှု လုပ်ငန်း အစီအစဉ်များအားဖော်ပြပါ။

အဆင့်	ကျေးရွာအတွက် ဦးစားပေး ဖွံ့ဖြိုး တိုးတက်မှု လုပ်ငန်းစဉ်များ	အဆိုပြုသူ (အမျိုးသားများ/ အမျိုးသမီးများ/ အမျိုးသား+ အမျိုးသမီး)	အခန်းကဏ္ဍ
၁	လျှို့ဝှက်ယာဉ်	က	ကျေးရွာစာတိုက်
၂			
၃			
၄			
၅			

ခေါင်းဆောင်၊ ကျေးရွာစီမံကိန်းအထောက်အကူပြုကော်မတီမှ အတည်ပြုသည်။

အမည် ဦးခင်စန်းမင်း လက်မှတ် [Signature] နေ့စွဲ 28.10.17



၁၀.၃။ တတိယနှစ်စက်ဝန်း ကျေးရွာဖွံ့ဖြိုးရေးအစီအစဉ်(၃)

ပုံစံ - ၀-၃ ကျေးရွာဖွံ့ဖြိုးရေး ဦးတမ်းအစီအစဉ် (Form PC 3) (3rd Cycle - New)

လယ်ဥယျာဉ်စိုက်ပျိုးရေး (၃) ကျေးရွာဖွံ့ဖြိုးရေးမှန်မျက် အစည်းအဝေးပြီးဆုံးသောအခါ ကျေးရွာမိမိကိန်း အထောက်အကူပြု ကော်မတီသည် လူထုဝန်းပေးမှုအကူအညီဖြင့် ဤပုံစံကိုပြည့်စုံအောင် ဖြည့်သွင်းရမည်။			
လူထုဝန်းပေးမှု/ဝန်ထမ်း အမည် - <u>ဒေါ်အေးအေးအေး</u>			
နေ့စွဲ	23 . 11 . 2018	စက်ဝန်းအား အမှတ်ဖြစ်ပါ (✓) <input type="checkbox"/> စက်ဝန်း(၁) <input type="checkbox"/> စက်ဝန်း(၂) <input type="checkbox"/> <u>စက်ဝန်း(၃)</u> <input type="checkbox"/> စက်ဝန်း(၄) <input type="checkbox"/>	
ပြည်နယ်/တိုင်း - ပဲခူး	မြို့နယ် - ပန်းတောင်း	ကျေးရွာအုပ်စု - ကျောက်ဖူး	ကျေးရွာ - ကျောက်ဖူး
<p>က။ အဝက်အိမ်အတာအစီအစဉ်များအားဆွေးနွေးခြင်း - ယခုလက်ရှိအခြေအနေတွင်ကျေးရွာဖွံ့ဖြိုးတိုးတက်ရေးအတွက် အဓိကအဝက်အိမ်အတာအစီအစဉ်များသည် မည်သည့်များဖြစ်ပါသနည်း။ (အမျိုးသား/သမီး အနည်းဆုံး အဝက်အိမ် ၅ ခုစီဖော်ပြပါ)</p> <p style="text-align: center;">အုပ်စုဖွဲ့စည်းမှုများမှ တင်ပြသောအဝက်အိမ်အတာအစီအစဉ်များ</p>			
<p>(၈) ဓာတ္ထုတ် ၄ ဂရုမ်အောင် ဂျပန်စွန့်စားစားစား ဘာသာရေး ရှေ့ဆောင်ကောလိပ် သင်တန်းပေးရန် နေရာပေးရန် အစီအစဉ် ရှိပါသလား။</p>		<input type="checkbox"/> ကျား၊ ဝမ <input checked="" type="checkbox"/> ကျား၊ ဝမ	
<p>အစည်းအဝေး ဖွဲ့စည်းပေးရန်၊ ဖွဲ့စည်းပေးရန် ချီးမြှင့်ပေးရန် အစီအစဉ် ရှိပါသလား။</p>		<input type="checkbox"/> ကျား၊ ဝမ <input checked="" type="checkbox"/> ကျား၊ ဝမ	
<p>လက်ရှိကျေးရွာအစုအဝေးအစည်းအဝေးများ ဖွဲ့စည်းပေးရန် အစီအစဉ် ရှိပါသလား။</p>		<input type="checkbox"/> ကျား၊ ဝမ <input checked="" type="checkbox"/> ကျား၊ ဝမ	
<p>ရွာတွင်းလမ်းများ၊ အခြေအနေအထား သင်တန်း ဝေးသွားကမ်းခြေ၊ အစားအသောက် စားသောက်ရုံ စီမံအစီအစဉ် ရှိပါသလား။</p>		<input type="checkbox"/> ကျား၊ ဝမ <input checked="" type="checkbox"/> ကျား၊ ဝမ	
<p>ယူငွေသင်တန်း ဖွဲ့စည်းပေးရန် အစီအစဉ် ရှိပါသလား။</p>		<input type="checkbox"/> ကျား၊ ဝမ <input checked="" type="checkbox"/> ကျား၊ ဝမ	
<p>အစည်းအဝေး အစည်းအဝေးများ ဖွဲ့စည်းပေးရန် အစီအစဉ် ရှိပါသလား။</p>		<input type="checkbox"/> ကျား၊ ဝမ <input checked="" type="checkbox"/> ကျား၊ ဝမ	
<p>ခ။ မျှော်မှန်းခြင်း နောင်လအမည် (၅) နှစ် အတွင်း ကျေးရွာဖွံ့ဖြိုးရေး မျှော်မှန်းလျာထားချက်များအား တင်ပြပါ။</p> <p style="text-align: center;">အုပ်စုဖွဲ့စည်းမှုများမှ တင်ပြသောအဝက်အိမ်အတာအစီအစဉ်များ</p>			
<p>ဓာတ္ထုတ် ၄ ဂရုမ်အောင် ဂျပန်စွန့်စားစားစား ဘာသာရေး ရှေ့ဆောင်ကောလိပ် သင်တန်းပေးရန် နေရာပေးရန် အစီအစဉ် ရှိပါသလား။</p>		<input type="checkbox"/> ကျား၊ ဝမ <input checked="" type="checkbox"/> ကျား၊ ဝမ	
<p>ကျေးရွာ အစည်းအဝေးများ ဖွဲ့စည်းပေးရန် ချီးမြှင့်ပေးရန် အစီအစဉ် ရှိပါသလား။</p>		<input type="checkbox"/> ကျား၊ ဝမ <input checked="" type="checkbox"/> ကျား၊ ဝမ	
<p>ကျေးရွာအစုအဝေးအစည်းအဝေးများ ဖွဲ့စည်းပေးရန် အစီအစဉ် ရှိပါသလား။</p>		<input type="checkbox"/> ကျား၊ ဝမ <input checked="" type="checkbox"/> ကျား၊ ဝမ	
<p>ရွာတွင်းလမ်းများ၊ အခြေအနေအထား သင်တန်း ဝေးသွားကမ်းခြေ၊ အစားအသောက် စားသောက်ရုံ စီမံအစီအစဉ် ရှိပါသလား။</p>		<input type="checkbox"/> ကျား၊ ဝမ <input checked="" type="checkbox"/> ကျား၊ ဝမ	
<p>ယူငွေသင်တန်း ဖွဲ့စည်းပေးရန် အစီအစဉ် ရှိပါသလား။</p>		<input type="checkbox"/> ကျား၊ ဝမ <input checked="" type="checkbox"/> ကျား၊ ဝမ	
<p>အစည်းအဝေး အစည်းအဝေးများ ဖွဲ့စည်းပေးရန် အစီအစဉ် ရှိပါသလား။</p>		<input type="checkbox"/> ကျား၊ ဝမ <input checked="" type="checkbox"/> ကျား၊ ဝမ	



၀၁။ လူထုဝိမံကိန်း၏ လာမည့် (၄)နှစ်အတွက် အကျုံးမဝင်သော ဦးစားပေး ဖွံ့ဖြိုးတိုးတက်မှု လုပ်ငန်း အစီအစဉ်များအားမော်ပြပါ။

ဦးစားပေး အဆင့်	ကျေးရွာအတွက် ဦးစားပေး ဖွံ့ဖြိုးတိုးတက်မှု လုပ်ငန်းစဉ်များ	အဆိုပြုသူ (အမျိုးသားများ/ အမျိုးသမီးများ/ အမျိုးသား+ အမျိုးသမီး)	အခန်းကဏ္ဍ	ဦးစားပေး အဆင့် သတ်မှတ်ချက်	ခန့်မှန်း ကုန်ကျစရိတ်	အကျိုးခံစားခွင့်ရှိသူ ခန့်မှန်းခြေအရေအတွက်		
						ကျား	မ	ပေါင်း
၁	၈၇၅၅၅၅၅ (အဗျတ် ၄ ဂျပ်ကွက်)	၈၇၅	၈၇၅၅၅၅၅	၁	1၅၀၀၀၀၀	177	214	391
၂	ဘက်စုံသုံးဆေးခန်း	၈၇၅	လူ့အဖွဲ့အစည်း	၂	12၀၀၀၀၀	705	788	1493
၃	ရွာထွက်လမ်း တွဲဖက်ခြင်း	၈၇၅	လမ်း	၃	1၀၀၀၀၀၀	705	788	1493
၄	အသက်မွေးဝမ်းကြေး ထောက်ပံ့ရေး	၈၇၅	လူ့အဖွဲ့အစည်း	၄	12၀၀၀၀၀	705	788	1493
၅								

၀၂။ လူထုဝိမံကိန်း၏ လာမည့် (၄) နှစ်အတွက် အကျုံးမဝင်သော ဦးစားပေး ဖွံ့ဖြိုးတိုးတက်မှု လုပ်ငန်း အစီအစဉ်များအားမော်ပြပါ။

အဆင့်	ကျေးရွာအတွက် ဦးစားပေး ဖွံ့ဖြိုးတိုးတက်မှု လုပ်ငန်းစဉ်များ	အဆိုပြုသူ (အမျိုးသားများ/ အမျိုးသမီးများ/ အမျိုးသား+ အမျိုးသမီး)	အခန်းကဏ္ဍ
၁	လူမှုဝန်ထမ်း	၀	အခြား
၂	အိမ်ထောင်စု	၈	အခြား
၃			
၄			
၅			

ခေါင်းဆောင်၊ ကျေးရွာဝိမံကိန်းအထောက်အကူပြုကော်မတီမှအတည်ပြုသည်။

အမည် ဒေါ်ခင်အေးမင်း လက်မှတ် ဒေါ်ခင်အေးမင်း နေ့စွဲ 13.12.2018



၁၁။ ကျေးရွာအုပ်စု စီမံကိန်းလုပ်ငန်းခွဲရွေးချယ်ခြင်း (ပုံစံ-၄)

၁၁.၁။ပထမနှစ်စက်ဝန်း ကျေးရွာအုပ်စု စီမံကိန်းလုပ်ငန်းခွဲရွေးချယ်ခြင်း (ပုံစံ-၄)

ပုံစံ - ၈ - ၄ ကျေးရွာအုပ်စုစီမံကိန်းလုပ်ငန်းခွဲရွေးချယ်ခြင်းပုံစံ (Form PC 4)

ကဏ္ဍအလိုက် စီမံကိန်းလုပ်ငန်းခွဲရွေးချယ်မှုအစည်းအဝေးပြီးနောက်တွင် ကျေးရွာအုပ်စု CF/TF တို့၏ အတည်ပြုချက်ကို ကျေးရွာစီတော်တော်မတ်မတ်မှ လက်မှတ်ရေးထိုး အတည်ပြုအေး ဖြည့်နှင်းဆောင်ရွက်ရမည်။ ဤပုံစံမှာ ပြည်နယ်အစိုးရမှ ဖြန့်ဖြူးပေးထားသော ကျေးရွာအုပ်စု ဖွဲ့စည်းပုံစံနှင့် TPIC သို့မဟုတ် အတည်ပြုချက် အတိုင်း ထောက်ခံချက်ဖြင့် ထောက်ခံချက်ဖြင့် CF ၄ ကျေးရွာအုပ်စုအတွက် စီမံကိန်းလုပ်ငန်းခွဲရွေးချယ်ရာ အချက်အလက်များကို MIS သို့ ထည့်သွင်းရမည်။ (ယခုစီမံကိန်းလုပ်ငန်းခွဲ ရလဒ်ကိုသာ ကျေးရွာများ မပါဝင်ပါ။)

ကျေးရွာစည်းရုံးရေးမှူး/ဝန်ထမ်းအမည် ရွှေဖြူ ဝင်း သူ

စက်ဝန်းအားအမှတ်ဖြစ်အားပါး (V) စက်ဝန်း (၁) စက်ဝန်း (၂) စက်ဝန်း (၃) စက်ဝန်း (၄)

ကျေးရွာအုပ်စု ရွှေဖြူဝင်း သူ

ကျေးရွာအမည်	ဆောင်ရွက်မည့် လုပ်ငန်းများ	အတိုင်းအတာ (အမြင့်/အလျား x အနံ၊ အရေအတွက် စသည်ဖြင့်)	ခန့်မှန်း တိုက်ရိုက် အကျိုးခံစားခွင့် ရှိသူများ	အခေါ်ပို့ထားပြီလျှင်	စီမံကိန်းမှ ထည့်သွင်းမှု	ကျေးရွာမှ ထည့်သွင်းမှု	ခန့်မှန်းကုန်ကျစရိတ် အခြားထည့်သွင်းမှု (ခေါ်ပြုပါ) ထည့်သွင်းငွေ အမည်/အဖွဲ့	စုစုပေါင်း
အင်္ဂကျေးရွာ	ပျောင်းပျောက်ဆင်း လမ်းပြုပြင်ခြင်း (ရွှေဖြူ ဝင်း သူ)	(၁၈၀၅'-၀" x ၁၀'-၀")	၅၂၈	<input type="checkbox"/> ကျား <input checked="" type="checkbox"/> မ	၁၂၀၀၀၀၀၀	၁၂၀၀၀၀၀၀	၁၂၀၀၀၀၀၀	၁၂၀၀၀၀၀၀

ဆင်းရဲသူ:	ကျောက်တော လမ်းပြုပြင်ရေး Pipe-Culvert (၁၂' x ၁၂')	(၁၀၀၀' - ၀" x ၁၂' - ၀")	၅၇၉	<input type="checkbox"/> ကျား <input type="checkbox"/> မ <input type="checkbox"/> အကျား + မ	၁၀၅,၀၀၀,၀၀၀	၁၀၅,၀၀၀,၀၀၀
ကျန်သူ	ကျောက်တော လမ်းပြုပြင်ရေး ပျား (၁၀' x ၈' - ၀") (၅' ၆" x ၈' - ၀")	(၅၇၀' - ၀" x ၈' - ၀") (၅' ၆" x ၈' - ၀")	၆၄၉	<input type="checkbox"/> ကျား <input type="checkbox"/> မ <input type="checkbox"/> အကျား + မ	၁၀၃,၀၀၀,၀၀၀	၁၀၃,၀၀၀,၀၀၀
ကျောက်တော	ကျောက်တော လမ်းပြုပြင်ရေး (၁၀' x ၈' - ၀")	၆၀၀ (၇၀' - ၀" x ၈' - ၀")	၁၄၈၆	<input type="checkbox"/> ကျား <input type="checkbox"/> မ <input type="checkbox"/> အကျား + မ	၁၃၂,၀၀၀,၀၀၀	၁၃၂,၀၀၀,၀၀၀

ရာထူး ကျေးဇူးတင်ပေးသူ/အထောက်အကူပြုသူ ဦးခင်အောင်
 အမည် လက်မှတ် ရက်စွဲ
 ဦးခင်အောင် ၁၈.၁၂.၂၀၁၇



၁၁. ဥပဒေတိယနစ်စက်ဝန်းကျေးရွာအုပ်စု စီမံကိန်းလုပ်ငန်းခွဲရွေးချယ်ခြင်း (ပုံစံ-၄)

ပုံစံ - စ - ၄ ကျေးရွာအုပ်စုစီမံကိန်းလုပ်ငန်းခွဲရွေးချယ်ခြင်းပုံစံ (Form PC 4)

လက်ညှန်ဖက်၊ စီမံကိန်းလုပ်ငန်းခွဲရွေးချယ်မှုအစည်းအဝေးပြီးနောက်တွင် ကျေးရွာအုပ်စု CF/ITC ၏ အကူအညီရယူ၍ ကျေးရွာစီမံကိန်းကော်မတီမှ လက်မှတ်ရေးထိုးပြီး အဆိုပါပုံစံအား ပြည့်စုံအောင်ဖြည့်သွင်းရမည်။ ဤပုံစံအား ပြည့်စုံစွာဖြည့်သွင်းပြီးပါက ကျေးရွာအုပ်စုဖွံ့ဖြိုးတိုးတက်ရေးမိမ့်ချက်တွင် TPIC သို့ပေးပို့ရန်အတွက် နောက်ဆက်တွဲအဖြစ် ထားရှိရမည်။ CF မှ ကျေးရွာတစ်ရွာချင်းစီ၏ စီမံကိန်းလုပ်ငန်းခွဲစဉ်ရာ အချက်အလက်များကို MIS သို့ထည့်သွင်းရမည်။ (ယခုနစ်စီမံကိန်းလုပ်ငန်းခွဲ မလုပ်ကိုင်သော ကျေးရွာများ မပါဝင်ပါ။)

ကျေးရွာစည်းရုံးရေးမှူး/ဝန်ထမ်းအမည် ဒေါ်ခင်မြသိန်း (ကောင်စီဝင်အင်အား နည်း- ၆ ယောက်ရှိပါသည်။)

နေ့စွဲ 31. 10. 2017 စက်ဝန်းအားအမှတ်ဖြစ်ပေးပါ။(✓) ဝက်ဝန်း(ဝ) နှစ်စက်ဝန်း(၂) ဝက်ဝန်း(၃) ဝက်ဝန်း(၄) ဝက်ဝန်း(၅)

ပြည်နယ်/တိုင်း ပဲခူး မြို့နယ် ပန်းတောင်း ကျေးရွာအုပ်စု ကျေးရွာအုပ်စု

ကျေးရွာအမည်	ဆောင်ရွက်မည့် လုပ်ငန်းများ	အတိုင်းအတာ (အမြင့် x အလျား x အနံ၊ အရေအတွက် စသည်ဖြင့်)	ခန့်မှန်း တိုက်ရိုက် အကျိုးခံစားခွင့် ရှိသူများ	အဆိုပြုတင်ပြသူ	ခန့်မှန်းကုန်ကျစရိတ်		
					စီမံကိန်းမှ ထည့်သွင်းမှု	ကျေးရွာမှ ထည့်သွင်းမှု	အခြားထည့်သွင်းမှု (ဖော်ပြပါ) ထည့်သွင်းငွေ ၊ အမည်/အဖွဲ့
ဆင်ကျ	ကျောက်ချောလမ်း (ရှေ့ဖက် (၁)ခု)	(1000' x 12' x 9")	57	□ ကျား □ မ	1,150,000	-	1,150,000
ကျွန်းကျ	ချောင်းကျောက်လမ်းနှင့် ရေဖြတ်တံတားယာယီ ပြုလုပ်ခြင်း (Slab Culvert)	(2500' x 12' x 9")	657	□ ကျား □ မ	950,000	-	950,000



ဘက်	ချောင်းလျှောက်လမ်းနှင့် မြေအစားကြောင်းတူးဖော်ခြင်း	(3100' x 12' x 6")	453	<input type="checkbox"/> ကျား <input type="checkbox"/> မ ဥက္ကဋ္ဌ	99000000	99000000			
လျှောက်ဖူး	ချောင်းလျှောက်လမ်း နှင့် အုတ်ဖိုအခြေခင်း၊ စေ့မြေများအောက်လှန် ခြင်း	(1500' x 12' x 6")	1495	<input type="checkbox"/> ကျား <input type="checkbox"/> မ ဥက္ကဋ္ဌ	12600000	12600000			12600000
အန်ကြီးယင်လွင်း	စတုရန်းကျောက် လမ်း (လျှောက်လွှဲ ခင်း ဖြစ်ပါ)	(3000' x 12' x 6")	371	<input type="checkbox"/> ကျား <input type="checkbox"/> မ ဥက္ကဋ္ဌ	15000000	15000000			15000000

ရာထူး ကျေးရွာအုပ်စု ဝိ/ထောက်ကော်မတီ ဥက္ကဋ္ဌ အမည် လက်မှတ် ရက်စွဲ

 ဦးမင်းမြတ်
 နယ်စပ်စတားမား
 နယ်စပ်စတားမား
 နယ်စပ်စတားမား
 နယ်စပ်စတားမား



၁၁.၃။ တတိယနစ်စက်ဝန်းကျေးရွာအုပ်စု စီမံကိန်းလုပ်ငန်းခွဲရွေးချယ်ခြင်း (ပုံစံ-၄)

NCDDP (Padaung) M&E/ MIS 3rd Cycle
 ပုံစံ - ၀ - ၄ ကျေးရွာအုပ်စုစီမံကိန်းလုပ်ငန်းခွဲရွေးချယ်ခြင်းပုံစံ (Form PC 4)

လမ်းညွှန်စာအုပ် စီမံကိန်းလုပ်ငန်းခွဲရွေးချယ်မှုအစည်းအဝေးပြီးနောက်တွင် ကျေးရွာအုပ်စု CF/TF တို့၏ အကူအညီရယူ၍ ကျေးရွာစီထောက်ကော်မတီမှ လက်မှတ်ရေးထိုးပြီး အဆိုပါပုံစံအား ပြည့်စုံအောင်ဖြည့်သွင်းရမည်။ ဤပုံစံအား ပြည့်စုံစွာဖြည့်သွင်းပြီးပါက ကျေးရွာအုပ်စုမှ ငြိမ်းတက်ရေးစီမံခန့်ခွဲမှုဦးစီးဌာနတွင် TPIC သို့ ပေးပို့ရန်အတွက် နောက်ဆက်တွဲအဖြစ် ထားရှိရမည်။ CF မှ ကျေးရွာတစ်ရွာချင်းစီ၏ စီမံကိန်းလုပ်ငန်းခွဲဆိုင်ရာ အချက်အလက်များကို MIS သို့ ထည့်သွင်းရမည်။ (ယခုနစ်စီမံကိန်းလုပ်ငန်းခွဲ မလုပ်ကိုင်သော ကျေးရွာများ မပါဝင်ပါ။)

ကျေးရွာစည်းရုံးရေးမှူး/ဝန်ထမ်းအမည် ဦးအောင်အောင် (CF)
 နေ့စွဲ 13.12.18 စက်ဝန်းအားအမှတ်ခြစ်ပေးပါ။ (V) ဝက်ဝန်း(ဝ) ဝက်ဝန်း(၂) ဝက်ဝန်း(၃)
 ဝက်ဝန်း(၄)
 ပြည်နယ်/တိုင်း - ပဲခူးတိုင်း၊ ငြိမ်းတက်ရေးဦးစီးဌာန၊ ကျေးရွာအုပ်စု ကျောက်ဖျား ဘူမိဗေဒ

ကျေးရွာအမည်	ထောက်ခံပေးသည့် လုပ်ငန်းများ	အတိုင်းအတာ	မိန့်မိန်း တိုက်ရိုက် အကျိုးစီးပွားခွင့် ရှိသူများ	အဆိုပြု တင်ပြသူ	မိန့်မိန်းကျားကုန်ရိတ်			
					စီမံကိန်းမှ ထည့်ဝင်မှု	ကျေးရွာမှ ထည့်ဝင်မှု	အခြားထည့်ဝင်မှု (ခေါ်ပြုပါ) ထည့်ဝင်မှု အမည်/အဖွဲ့	စုစုပေါင်း
① ဆင်လူ့	ကျွေးခြံခြံစိုက်ရေး	700'x6'	570 ကျား - 270 မ - 300	□ ကျား □ မ မိကျား+မ	7,000,000			7,000,000
② ဘက်	ဘက်စုံသုံးဆေးခန်း	40'x30'x12'	453 ကျား - 185 မ - 268	□ ကျား □ မ မိကျား+မ	16,000,000			16,000,000
③ ကျောက်ဖျား	ကျောက်ဖျား (ကျောက် နှင့် ရေပိုက်ဆွယ်တံဆွဲခြင်း)	(၆၀၀ ၃၀၀၀)+ (၇၀၀၀')	1493 ကျား - 705 မ - 788	□ ကျား □ မ မိကျား+မ	11,000,000			11,000,000
④ ယဉ်းယဉ်း	ချောင်းကျောက်ကမ်း	2200'x12' x 6"	971 ကျား - 184 မ - 187	□ ကျား □ မ မိကျား+မ	10,000,000			10,000,000

NCDDP (Padaung) M&E/ MIS 3rd Cycle

ကျေးရွာအမည်	ထောက်ခံပေးသည့် လုပ်ငန်းများ	အတိုင်းအတာ	မိန့်မိန်း တိုက်ရိုက် အကျိုးစီးပွားခွင့် ရှိသူများ	အဆိုပြု တင်ပြသူ	မိန့်မိန်းကျားကုန်ရိတ်			
					စီမံကိန်းမှ ထည့်ဝင်မှု	ကျေးရွာမှ ထည့်ဝင်မှု	အခြားထည့်ဝင်မှု (ခေါ်ပြုပါ) ထည့်ဝင်မှု အမည်/အဖွဲ့	စုစုပေါင်း
⑤ ချောင်းဆုံ	ချောင်းကျောက်ကမ်း	2500'x12' x 6"	178 ကျား - 82 မ - 96	□ ကျား □ မ မိကျား+မ	10,000,000			10,000,000
				□ ကျား □ မ မိကျား+မ				
				□ ကျား □ မ မိကျား+မ				
				□ ကျား □ မ မိကျား+မ				
				□ ကျား □ မ မိကျား+မ				
				□ ကျား □ မ မိကျား+မ				
				□ ကျား □ မ မိကျား+မ				

ရာထူး - ကျေးရွာအုပ်စု စီမံကော်မတီ ဥက္ကဋ္ဌ
 အမည် ဦးခင်လှောင် လက်မှတ် S.O.Wai ရက်စွဲ 13.12.18



၁၃။ ကဏ္ဍအလိုက်ဦးစားပေးဖွံ့ဖြိုးရေးလုပ်ငန်းစဉ်များ(ပုံစံ-၄ နောက်ဆက်တွဲ)

၁၃.၁။ပထမနှစ်စက်ဝန်းကဏ္ဍအလိုက်ဦးစားပေးဖွံ့ဖြိုးရေးလုပ်ငန်းစဉ်များ(ပုံစံ-၄ နောက်ဆက်တွဲ)

ကျွန်းမူရောင်
ကျွန်းမူရောင်

နောက်ဆက်တွဲ (၄) ခြားနားသောအပိုင်းများအတွက် ဦးစားပေးဖွံ့ဖြိုးရေးလုပ်ငန်းစဉ် အနှစ်ချုပ်

မူရင်းအား VPSC တွင်ထားရှိရပါသည်။အခြားဌာနများနှင့် ညှိနှိုင်းရန်အတွက် မိတ္တူအား TPIC သို့၊ ဝို.ရို.ရပါမည်။ MIS Data အနေဖြင့်သွင်းရန်မလိုအပ်ပါ။

	အဆင့်	လုပ်ငန်း	မည်သူဦးစားမေးလိမ့်	ကျေးဇူးတင်အောင်အောင်(သို့)အုပ်စု
အခြေခံအဆောက်အအုံ	၁	ကျေးရွာအုပ်စုထဲကထွက်လာသော ကျေးရွာအုပ်စု	<input type="checkbox"/> ကျေးရွာအုပ်စု	
	၂	ကျေးရွာအုပ်စု ဖွဲ့စည်းပေးခြင်း၊ ပြင်ဆင်ခြင်း၊ ပြန်လည်ထူထောင်ခြင်း	<input type="checkbox"/> ကျေးရွာအုပ်စု	
	၃	ကျေးရွာအုပ်စု၊ ကျေးရွာအုပ်စု၊ ကျေးရွာအုပ်စု	<input type="checkbox"/> ကျေးရွာအုပ်စု	
		ပေါက်၊ ကျေးရွာအုပ်စု၊ ကျေးရွာအုပ်စု	<input type="checkbox"/> ကျေးရွာအုပ်စု	
	၅	၁၅၅၁၄၊ ၁၅၅၁၅၊ ၁၅၅၁၆၊ ၁၅၅၁၇၊ ၁၅၅၁၈၊ ၁၅၅၁၉	<input type="checkbox"/> ကျေးရွာအုပ်စု	
အသက်မွေးဝမ်းကျောင်းမှု/စိုက်ပျိုးရေး	၁		<input type="checkbox"/> ကျေးရွာအုပ်စု	
	၂		<input type="checkbox"/> ကျေးရွာအုပ်စု	
	၃		<input type="checkbox"/> ကျေးရွာအုပ်စု	
	၄		<input type="checkbox"/> ကျေးရွာအုပ်စု	
	၅		<input type="checkbox"/> ကျေးရွာအုပ်စု	
ကျန်းမာရေးနှင့် အဟာရ	၁	ကျေးရွာအုပ်စုအတွင်းရှိ ကျန်းမာရေး	<input type="checkbox"/> ကျေးရွာအုပ်စု	
	၂		<input type="checkbox"/> ကျေးရွာအုပ်စု	
	၃		<input type="checkbox"/> ကျေးရွာအုပ်စု	
	၄		<input type="checkbox"/> ကျေးရွာအုပ်စု	
	၅		<input type="checkbox"/> ကျေးရွာအုပ်စု	
ပညာရေး	၁		<input type="checkbox"/> ကျေးရွာအုပ်စု	
	၂		<input type="checkbox"/> ကျေးရွာအုပ်စု	
	၃		<input type="checkbox"/> ကျေးရွာအုပ်စု	
	၄		<input type="checkbox"/> ကျေးရွာအုပ်စု	
	၅		<input type="checkbox"/> ကျေးရွာအုပ်စု	
အခြား	၁	ကျေးရွာအုပ်စုအတွင်းရှိ အခြား	<input type="checkbox"/> ကျေးရွာအုပ်စု	
	၂	ကျေးရွာအုပ်စုအတွင်းရှိ အခြား	<input type="checkbox"/> ကျေးရွာအုပ်စု	
	၃		<input type="checkbox"/> ကျေးရွာအုပ်စု	
	၄		<input type="checkbox"/> ကျေးရွာအုပ်စု	
	၅		<input type="checkbox"/> ကျေးရွာအုပ်စု	



၁၃. ၂။ ဒုတိယနှစ်စက်ဝန်းကဏ္ဍအလိုက်ဦးစားပေးဖွံ့ဖြိုးရေးလုပ်ငန်းစဉ်များ (ပုံစံ-၄ နောက်ဆက်တွဲ)

ကျောက်ဖျား လှေခါ
ကျောက်ဖျား ရွာ

နောက်ဆက်တွဲ (၄) ခြားနားသောအပိုင်းများအတွက် ဦးစားပေးဖွံ့ဖြိုးရေးလုပ်ငန်းစဉ် အနှစ်ချုပ်

မူရင်းအား VPSC တွင်ထားရှိရပါသည်။ အခြားဌာနများနှင့် ညှိနှိုင်းရန်အတွက် မိတ္တူအား TPIC သို့ ပို့ရပါမည်။ MIS Data အနေဖြင့် သွင်းရန်မလိုအပ်ပါ။

	အဆင့်	လုပ်ငန်း	မည်သူဦးစားမပေးလိမ့်	
			ကျား	မ
အခြေခံအဆောက်အအုံ	၁	ရေပေးစနစ်	<input checked="" type="checkbox"/>	<input checked="" type="checkbox"/>
	၂	လမ်း၊ မြေပြင်ခြင်း	<input checked="" type="checkbox"/>	<input checked="" type="checkbox"/>
	၃		<input type="checkbox"/>	<input type="checkbox"/>
	၄		<input type="checkbox"/>	<input type="checkbox"/>
	၅		<input type="checkbox"/>	<input type="checkbox"/>
အသက်မွေးဝမ်းကျောင်း/ပို့ကုန်ရေး	၁		<input type="checkbox"/>	<input type="checkbox"/>
	၂		<input type="checkbox"/>	<input type="checkbox"/>
	၃		<input type="checkbox"/>	<input type="checkbox"/>
	၄		<input type="checkbox"/>	<input type="checkbox"/>
	၅		<input type="checkbox"/>	<input type="checkbox"/>
ကျန်းမာရေးနှင့် အဟာရ	၁		<input type="checkbox"/>	<input type="checkbox"/>
	၂		<input type="checkbox"/>	<input type="checkbox"/>
	၃		<input type="checkbox"/>	<input type="checkbox"/>
	၄		<input type="checkbox"/>	<input type="checkbox"/>
	၅		<input type="checkbox"/>	<input type="checkbox"/>
ပညာရေး	၁	စာကြည့်တိုက်	<input type="checkbox"/>	<input type="checkbox"/>
	၂		<input type="checkbox"/>	<input type="checkbox"/>
	၃		<input type="checkbox"/>	<input type="checkbox"/>
	၄		<input type="checkbox"/>	<input type="checkbox"/>
	၅		<input type="checkbox"/>	<input type="checkbox"/>
အခြား	၁		<input type="checkbox"/>	<input type="checkbox"/>
	၂		<input type="checkbox"/>	<input type="checkbox"/>
	၃		<input type="checkbox"/>	<input type="checkbox"/>
	၄		<input type="checkbox"/>	<input type="checkbox"/>
	၅		<input type="checkbox"/>	<input type="checkbox"/>



၁၃.၃။ တတိယနှစ်စက်ဝန်းကဏ္ဍအလိုက်ဦးစားပေးဖွံ့ဖြိုးရေးလုပ်ငန်းစဉ်များ (ပုံစံ-၄ နောက်ဆက်တွဲ)

ကျေးရွာအုပ်စု၊ ကျေးရွာအုပ်စု

ကဏ္ဍအလိုက် လုပ်ငန်းချုပ်ပေးသော:

ကဏ္ဍ	စဉ်	လုပ်ငန်းအမျိုးအစား	အဆိုပြုသူ (အမှန်ခြစ်ရန်)			ခုနှစ်	ထောက်ပံ့မည့်အဖွဲ့အစည်း (သို့) ဌာန	မှတ်ချက်
			ကျား	မ	ကျား+မ			
အခြေခံအဆောက်အအုံကဏ္ဍ (လမ်း/တံတား/ရေရရှိရေး/မီးလောင်ရေး)	၁	ကျေးရွာ			၂	၂၀၁၈	ကျေးရွာစက်ဝိုင်း	
	၂	ရွာကျေးရွာ			၂	"	"	
	၃							
	၄							
	၅							
လူမှုစီးပွားကဏ္ဍ (ပညာရေး/ ကျန်းမာရေး နှင့် ဆိုင်သောအဆောက်အအုံများနှင့် အခြားလိုအပ်ချက်များ)	၁	ဘက်စုံသုံးဆိုင်ခန်း			၂	၂၀၁၈	ကျေးရွာစက်ဝိုင်း	
	၂	ဆေးကုသရေး၊ အဆောက်အအုံများ			၂	"	"	
	၃							
	၄							
	၅							
သက်မွေးဝမ်းကျောင်းကဏ္ဍ (စိုက်ပျိုးရေး/ ဖွံ့ဖြိုးရေး နှင့် ဆိုင်သော အဆောက်အအုံများ အခြား လိုအပ်ချက်များ)	၁							
	၂							
	၃							
	၄							
	၅							
သဘာဝဘေးအန္တရာယ် လျော့ပါးရေး ကဏ္ဍ	၁							
	၂							
	၃							
	၄							
	၅							
အခြားကဏ္ဍ (ဌာနဆိုင်ရာများသို့ လွှဲပြောင်း နိုင်ခြင်း နှင့် အကောင်အထည် ဖော်ဆောင်ရန်ပေးနိုင်ခြင်းမျှ သော လုပ်ငန်းများ)	၁	အခြားကဏ္ဍ	၂			၂၀၁၉	ကျေးရွာစက်ဝိုင်း	
	၂	အခြားကဏ္ဍ	၂			"	"	
	၃							
	၄							
	၅							



ကျေးရွာဖွံ့ဖြိုးရေးစီမံချက်အရည်အသွေးထိန်းချုပ်မှု (Checklist for VDP)

VDP အရည်အသွေးထိန်းချုပ်မှု

ထိန်းချုပ်သူ-	ရက်စွဲ-	ရွာ- မြို့နယ်-	VDP ရက်စွဲ- ကျေးရွာအုပ်စု-
---------------	---------	-------------------	-------------------------------

(၁) VDP စာရွက်စာတမ်းပြီးဆုံးမှုကို စစ်ဆေးပါ။ (OM အရ)

- မျက်နှာဖုံး (အဖုံး)
- မာတိကာ
- ကျေးရွာအခြေခံ Data
- PSA အကျဉ်းချုပ်နှင့် PRA လုပ်ငန်းစဉ်
- အမျိုးသား/အမျိုးသမီးအဖွဲ့များ၏ အခက်အခဲများ
- ကျေးရွာမျှော်မှန်းချက် (ဆွေးနွေးချက်ရလဒ်)
- အမျိုးသား/အမျိုးသမီးအဖွဲ့များသဘောတူထားသည့် နောင်လေးနှစ်အတွက် ဦးစားပေးလုပ်ငန်းများစာရင်း (အခြေခံအဆောက်အအုံ၊ အသက်မွေးမှု၊ ပညာရေး၊ လူမှုရေးထိန်းသိမ်းမှု....)

နောက်ဆက်တွဲများ-

- လူမှုရေးအကဲဖြတ်မှု စာရွက်စာတမ်းခါတ်ပုံနှင့် PRA လုပ်ငန်းစဉ် (ဖြစ်နိုင်လျှင်)၊ မြေပုံများ ပါရမည်၊ စည်းစိမ်ပိုင်ဆိုင်မှုအဆင့်၊ venn ပုံ...
- ကျေးရွာစီမံကိန်းရေးဆွဲရေးအစည်းအဝေးမိတ္တူ
- ကျေးရွာ၏အချက်အလက် (PC 1 ပုံစံ)
- ကျေးရွာမျှော်မှန်းချက်

(၂) လူမှုရေးအကဲဖြတ်မှုအရည်အသွေးနှင့် VDP စစ်ဆေးပါ။

- VDP တွင်ပါဝင်သောဦးရေ (အမျိုးသား/အမျိုးသမီး)-
- လူမှုရေးအကဲဖြတ်မှုအရည်အသွေးနှင့် VDP အတွက် ရက်ပေါင်း-
- PRA ပစ္စည်းများ အသုံးပြုသည့် အရေအတွက်-
- ပါဝင်သောဦးရေနှင့် လုပ်ငန်းများ မှတ်တမ်းတင်ခြင်း (အစည်းအဝေးမှတ်တမ်း၊ အဖွဲ့ခါတ်ပုံ၊ တိုင်းရင်းသားအနည်းစုနှင့် ထိခိုက်လွယ်သော အဖွဲ့များ)
 - အလွန်ကောင်း
 - ကောင်း
 - ညံ့
- လုပ်ငန်းများ မှတ်တမ်းတင်ခြင်းနှင့် အမျိုးသမီးအဖွဲ့အစည်းအဝေး၏ရလဒ် အားခွဲခြားပေးထားသလား။
 - ရှိ
 - မရှိ
- စီမံကိန်းအရေအတွက် (အမျိုးသား/အမျိုးသမီးရွေးချယ်မှုအရေအတွက်)-
 - PRAနှင့်သက်ဆိုင်သောအခြား စီမံကိန်းအရေအတွက် (အမျိုးသား/အမျိုးသမီးရွေးချယ်မှုအရေအတွက်)-



လူထုဗဟိုပြုစီမံကိန်း

ကျေးလက်လူထုအခြေပြု၊ ဖွံ့ဖြိုးမှုကိုတိုးရှေးရှု

လူထုဗဟိုပြုစီမံကိန်း၊ သိပ္ပံလမ်းနှင့် ဆုတောင်းပြည့်ဘုရားလမ်းထောင့်၊ ကြခတ်ရပ်ကွက်
ပန်းတောင်းမြို့နယ်၊ ပဲခူးတိုင်းဒေသကြီး၊ ရုံးဖုန်း ၀၉- ၄၂၂၃၉၅၅၇၂ www.cdd.drdmyanmar.org