



ပြည်ထောင်စုသမ္မတမြန်မာနိုင်ငံတော်အစိုးရ
စိုက်ပျိုးရေး၊ မွေးမြူရေးနှင့် ဆည်မြောင်းဝန်ကြီးဌာန
(ကျေးလက်ဒေသဖွံ့ဖြိုးတိုးတက်ရေးဦးစီးဌာန)

လူထုဗဟိုပြုစီမံကိန်း

National Community Driven Development Project

(NCDDP)



ကျေးရွာဖွံ့ဖြိုးရေးအစီအစဉ်

Village Development Plan (VDP)

ကနီမြို့နယ်

(၂၀၂၀) ခုနှစ်

ယင်းကျေးရွာအုပ်စု၊

ကျောက်လှေခါးကျေးရွာ

မာတိကာ

၁။ မြို့နယ်မြေပုံ

၂။ ကျေးရွာမြေပုံ တည်နေရာ

၃။ ကျေးရွာအုပ်စုအတွင်း ပါဝင်သော ကျေးရွာစာရင်း

၄။ ကျေးရွာသမိုင်းအကျဉ်း

၅။ လူထုပူးပေါင်းပါဝင်သောဆန်းစစ်ခြင်း၊ အကဲဖြတ်ခြင်း၊ လုပ်ငန်းစဉ်အချိန်ဇယား

၆။ PRA Tools တစ်ခုခြင်းစီနှင့် ဆွေးနွေးသုံးသပ်ချက်များ

၆.က။ လူမှုရေးအရင်းအမြစ်ပြမြေပုံ နှင့် ဆွေးနွေးသုံးသပ်ချက်

၆.ခ။ ဥစ္စာဓနကြွယ်ဝမှုပြဇယားနှင့် ဆွေးနွေးသုံးသပ်ချက်

၆.ဂ။ အရင်းအမြစ်သုံးစွဲ/ထိန်းချုပ်မှုပြ ပုံစံနှင့် ဆွေးနွေးသုံးသပ်ချက်

၆.ဃ။ ရာသီခွင်ပြပြက္ခဒိန်နှင့် ဆွေးနွေးသုံးသပ်ချက်

၆.င။ ပင့်ကူအိမ်သုံးသပ်ချက်နှင့် ဆွေးနွေးသုံးသပ်ချက်

၆.စ။ ကျေးရွာအတွင်းအဖွဲ့အစည်းများချိတ်ဆက်မှုနှင့် ဆွေးနွေးသုံးသပ်ချက်

၇.က။ ကော်မတီဝင်များစာရင်းနှင့် မှတ်တမ်းဓာတ်ပုံများ

၈.က။ PC-1 (ပထမနှစ်စက်ဝန်း)

၈.ခ။ PC-1 (ဒုတိယနှစ်စက်ဝန်း)

၈.ဂ။ PC-1 (တတိယနှစ်စက်ဝန်း)

၉.က။ PC-2 (ပထမနှစ်စက်ဝန်း)

၉.ခ။ PC-2 (ဒုတိယနှစ်စက်ဝန်း)

၉.ဂ။ PC-2 (တတိယနှစ်စက်ဝန်း)

၁၀.က။ PC-3 (ပထမနှစ်စက်ဝန်း)

၁၀.ခ။ PC-3 (ဒုတိယနှစ်စက်ဝန်း)

၁၀.ဂ။ PC-3 (တတိယနှစ်စက်ဝန်း)

၁၁.က။ အစည်းအဝေးမှတ်တမ်း (တတိယနှစ်စက်ဝန်း)

၁၂။ ဦးစားပေးအလိုက်ဖွံ့ဖြိုးရေးလုပ်ငန်းအစီအစဉ်

စစ်ကိုင်းတိုင်းဒေသကြီး၊ ယင်းမာပင်ခရိုင်၊ ကနိမြို့နယ် မြေပုံ

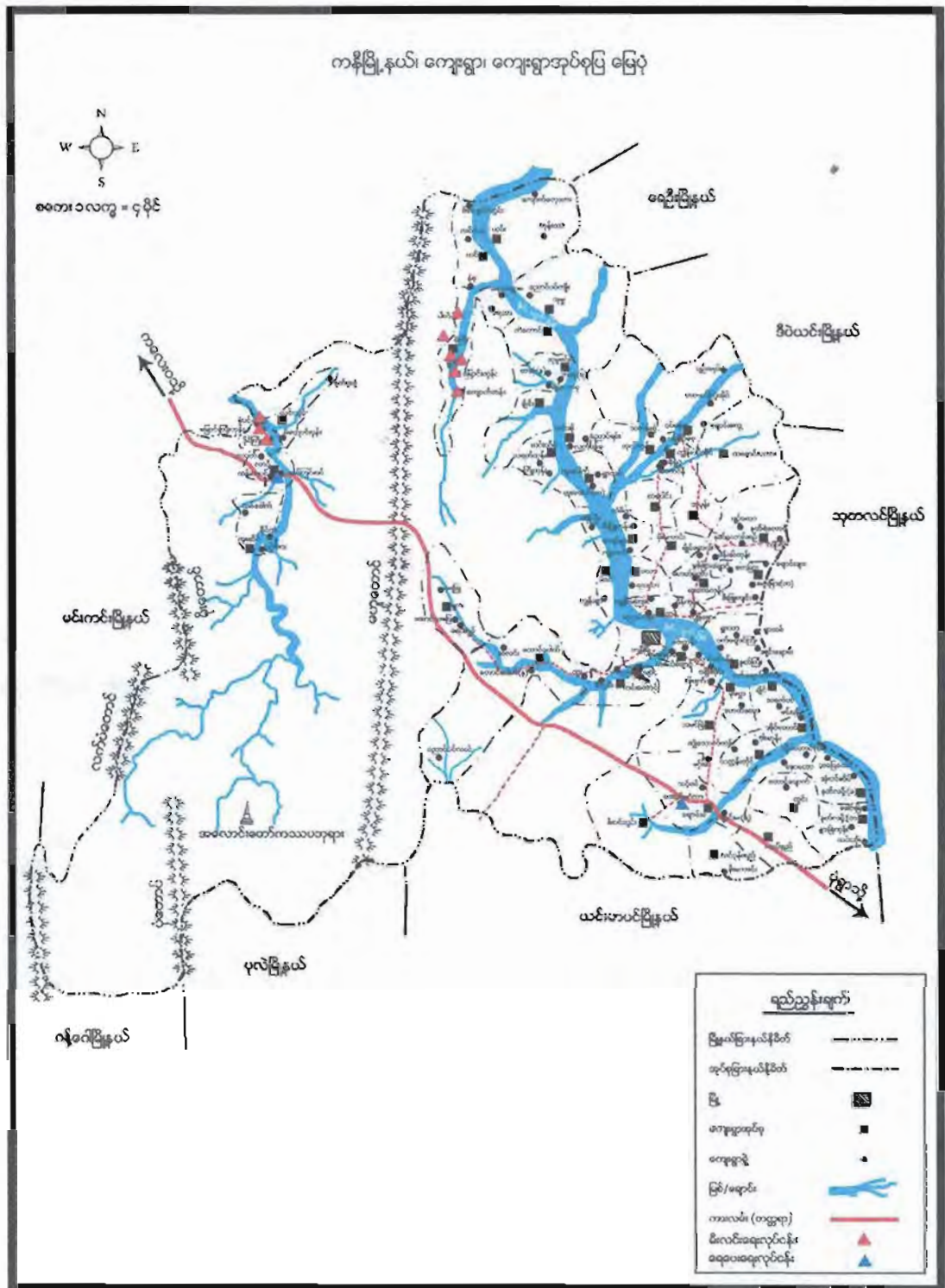

ကျောက်လှေခါးကျေးရွာမြေပုံ

တည်နေရာ။ ။ စစ်ကိုင်းတိုင်းဒေသကြီး၊ ယင်းမာပင်ခရိုင်၊ ကနီမြို့နယ်၊ ယင်းကျေးရွာအုပ်စု
တွင် ကျေးရွာ (၃)ရွာထဲမှ တရွာပါဝင်ပြီး၊ (N-22.81479073, E- 94.7164917) တွင်
တည်ရှိပါသည်။

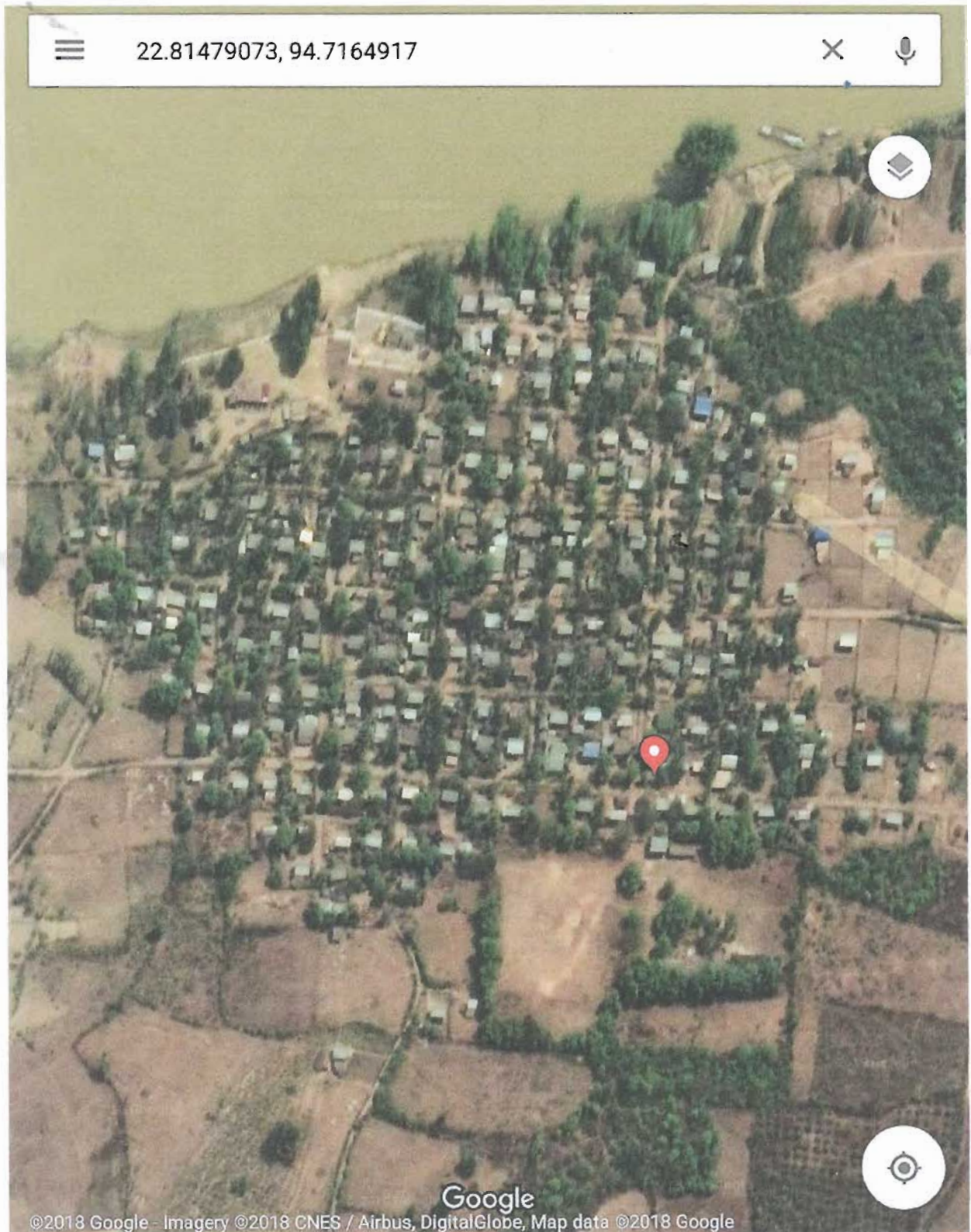

ယင်းကျေးဇူးအပိုင်စုတွင် ဝါဝင်ထောကျေးဇူးများ

- က. ယင်း ကျေးဇူး
- ခ. ကျေးဇူး
- ဂ. ကျောက်ပွေးကား ကျေးဇူး ✓

ကျောက်ပွေးကား ကျေးဇူး ဖြစ်ပေါ်လာပုံ

ကျောက်ပွေးကားကျေးဇူးသည် ကာမိတြိဒ် (၄၁) ခိုင်ဆုံး ဟောတွင် တပည့်ဝ
 ထောလူမျိုးအစ်ကောထိုင်ကြသည် ဖြစ်ပေါ်လာသည်။ ၁၂၀၀ ခုနှစ်ဆုံးက ကျောက်ပွေးကား
 ကျေးဇူး ကျစ်ခဲ့ပါသည်။ ဖြစ်ပေါ်လာသည်။ ၁၂၀၀ ခုနှစ်တွင် ထောကျောက်ပွေးကား
 ယခုထက်ရှိ သူကြိုကျောင်း ဆောက်သည်။ ၁၃၀၈ ခုနှစ်တွင် ကျောက်ပွေးကား
 ယင်းကျေးဇူး ဖြစ်ပေါ်ခဲ့သည်။ ၁၃၂၂ ခုနှစ်တွင် ယင်းကျေးဇူး ထူထောင်ခဲ့သည်
 ဤကောသလီသို့ ပြန်ပြောင်းခဲ့ကြသည်။ ၁၃၂၄ ခုနှစ်တွင် နိုင်ငံတော်မှ ဒုက္ခရူပတော်ကျေးဇူး
 ဖွင့်လှစ်ပေးခဲ့သည်။ ၂၀၀၅ ခုနှစ်တွင် ကျေးဇူး ကာကြည့်တိုက် ဖွင့်လှစ်ခဲ့သည်။ ၂၀၀၄ ခုနှစ်
 မူလတိုးကျောင်း မှ မူလကျောင်းအဖြစ် တိုးမြှင့်ဖွင့်လှစ်ခဲ့ကြသည်။ ၂၀၀၆ ခုနှစ်တွင်
 ကျေးဇူး ဟာဝိစ တွင်ကျေးဇူး ဖြစ်ပေါ်ခဲ့သည်။ ၂၀၀၇ ခုနှစ်တွင် Save the Children နှင့် ကျေးဇူး
 မှူးမိုက်စွဲ ကလေးသူငယ်တက်ပုံဖွဲ့ပြီးကျေးဇူး ကျောင်း ဖွင့်လှစ်ခဲ့ကြသည်။ ထိုနှစ်တွင်လည်း
 မိမိကျေးဇူးကဲ့သို့ Save the children မှ ရဲပုံပေးဆေးမှု ကျေးဇူး လှူစစ်ခဲ့
 ဖြစ်ခဲ့ပါသည်။ ၂၀၁၅ ခုနှစ်တွင် နိုင်ငံတော်မှ ကျေးဇူး ဖွင့်လှစ်ပေးခဲ့ပါသည်။
 ၂၀၁၆ ခုနှစ်တွင် မူလကျောင်း မှ ဟာလယ်ကျောင်းအဖြစ် တိုးမြှင့်ပြီး ၂၀၁၈ ခုနှစ်
 ဟာလယ်ကျောင်း အဖြစ် တိုးချဲ့ဖွင့်လှစ်ပေးခဲ့ပါသည်။ ယခုဟာလယ်ကျောက်ပွေးကား
 နိုင်ငံတော်စုပေါင်း (၂၃၁) ၊ မူလကျောင်း (၁၂၂၇) ယောက် ဖြစ်နေပြီး ကျေးဇူးတိုးတက်
 ကျေးဇူး ဖြစ်ပေါ်ခဲ့သည်။ ဤသို့ ကျေးဇူး ဖွင့်လှစ်ပေးခြင်း ဖြစ်ပေါ်ခဲ့သည်။

အလုပ်အကိုင်

ကျေးရွာအတွင်းရှိ စုစုပေါင်းအိမ်ထောင်စုနှင့်လူဦးရေ

အိမ်ထောင်စု	ကျား	မ	စုစုပေါင်း
၂၃၁	၅၇၅	၆၅၈	၁၂၃၃

လူနည်းစု၊ လူမျိုးစု အိမ်ထောင်စုများ

လူမျိုးစုအိမ်ထောင်စု	ကျား	မ	စုစုပေါင်း
ဗမာ	၅၇၅	၆၅၈	၁၂၃၃

ထိခိုက်လွယ်သောအုပ်စု

ထိခိုက်လွယ်အိမ်ထောင်စု	အိမ်ထောင်စု	ကျား	မ	စုစုပေါင်း
သက်ကြီးရွယ်အို	၇၃	၃၄	၄၅	၈၀
အမျိုးသမီးဦးဆောင်	၄၆	၅၇	၇၀	၁၂၇
မသန်စွမ်း	၅	၂	၃	၅
မြေယာမဲ့	၈၀	၅၀	၇၀	၁၂၀
စစ်ဘေးရှောင်/ရွှေ့ပြောင်း	-	-	-	-

ကျေးရွာရှိ အခြေခံအဆောက်အအုံများ

ပညာရေး	ခြံစံပါ	ကျန်းမာရေး	ခြံစံပါ	ဘာသာရေး	ခြံစံပါ
အထက်တန်းကျောင်း		တိုက်နယ်ဆေးရုံ		ဘုရား၊စေတီ	✓
အလယ်တန်းကျောင်း	✓	ကျန်းမာရေးဌာန		ဘုန်းကြီးကျောင်း	✓
မူလတန်းကျောင်း		ကျန်းမာရေးဌာနခွဲ		ဟိန္ဒူဘုရားကျောင်း	
မူကြိုကျောင်း	✓	ဆေးပေးခန်း		ခရစ်ယာန်ဘုရားကျောင်း	
အခြား		အခြား		ဗလီ	
မှတ်ချက်		မှတ်ချက်		မှတ်ချက်	

အဓိကစီးပွားရေလုပ်ငန်းများ

စိုက်ပျိုးရေး	မွေးမြူရေး	အသေးစားစီးပွားရေး	အခြား
မြေ	ခွား	လှူ ပုံ ခွဲ င	-
ပဲကြီး	ဝက်		
ပဲစိမ်း	ကက်		

ကျေးရွာအုပ်စုပိုင်ဆိုင်မှုများ

ကျေးရွာပိုင်ဆိုင်မှုများ	ပိုက်ပျိုးမြေ	စားကျက်မြေ	သစ်တောမြေ	သဲကျောက်ရရှိမှု	ရေတွင်းရေကန်	စက်ရေကန်
အရေအတွက်	၁၂၇၀.၂၀	၄၀ဧက	-	၅	၁	၁၀၆
ပိုင်ဆိုင်မှုများ	ကား	ထော်လာဂျီ	စပါးကြိတ်စက်	ခြွေလှေ့စက်	ပဲခွဲစက်	ဈေးဆိုင်
အရေအတွက်	၂	-	-	၃	၁	၁

ကျေးရွာအတွင်းအခြားပိုင်ဆိုင်မှုများ

ပိုင်ဆိုင်မှုများ	ရေတင်စက်	ထွန်တုံး	ထယ်တုံး	ကျွဲ	နွား	ဝက်	ဆိတ်
အရေအတွက်	၂	၂၄၀	၂၄၀	-	၇၀၅	၁၀၀	-
ပိုင်ဆိုင်မှုများ	ဆိုင်ကယ်	စက်လှေ	လယ်ထွန်စက်	လုပ်သား	ကျွမ်းကျင်လုပ်သား		
အရေအတွက်	၁၀၀	၅	၂	၁၀၀	၅၀		

အခြားအသုံးပြုနိုင်သောအရင်းအမြစ်များ

အရင်းအမြစ်	ဆေးခန်း	စာသင်ကျောင်း	ဇေယျာ	အခြား
အရေအတွက်	-	၁	-	-

စဉ်	အကြောင်းရာ	ရက်စွဲ	ဦးတည်ရာ	ထက်ရောက်သူ			စစ်ကစားကြည့်ပါကများ
				က	မ	ပေါင်း	
၁။	ကျေးရွာပျော်ရွှင်နှင့် သယံဇာတ ပြင်ဆင်ခြင်း	12.6.19	မြေလည်ကောက်မှု ကလယ်ကလက်ကောက်မှု မမြေလည်ကောက်မှု	၃၀	၃၅	၆၅	ပိုင်းများ၊ စစ်ခြင်းအဖွဲ့အစည်းများ၊ လမ်းပန်းဆက်သွယ်ရေး၊ ယာယာမြေဆောင်းများ၊ သစ်တောများ၊ မိုက်မြိုက်အိမ် များ
၂။	အစားအသောက် ဖွဲ့စည်း သတ်မှတ်ခြင်း	12.6.19	မြေလည်ကောက်မှု ကလယ်ကလက်ကောက်မှု မမြေလည်ကောက်မှု	၃၀	၃၅	၆၅	ကျေးရွာပျော်ရွှင်ပွဲ၊ ပွဲများ၊ ချစ်မြတ်နိုးရေး ကဏ္ဍကစားခြင်း၊ နေရာ၊ မှတ်ခြင်း၊ ရွာသူ့အားများနှင့် ကများ သဘောတူသတ်မှတ်ခြင်း
၃။	ကုန်စုံပြ ပြောဆိုခြင်း	12.6.19	မြေလည်ကောက်မှု ကလယ်ကလက်ကောက်မှု မမြေလည်ကောက်မှု	၃၀	၃၅	၆၅	ကုန်စုံပြ၊ မိုက်မြိုက်အိမ်၊ အိမ်၊ မိုက်မြိုက်အိမ်၊ သဘာဝ ကေး၊ ကန္တာရများ
၄။	ပင်လယ်က ကျွယ်က	12.6.19	မြေလည်ကောက်မှု ကလယ်ကလက်ကောက်မှု မမြေလည်ကောက်မှု	၂၀	၃၀	၅၀	ကများ၊ အား၊ ကများ၊ အဖွဲ့၊ တို့ ကရင်း၊ ကမ္ဘာ့ကလေး၊ ပိုက်ကရုံး၊ ပြုပြင်ရေးကို ဖော်ထုတ်ခြင်း
၅။	ကျေး-မ ကလေး ခုံး သပ်ခြင်း	12.6.19	မြေလည်ကောက်မှု ကလယ်ကလက်ကောက်မှု မမြေလည်ကောက်မှု	၂၀	၃၀	၅၀	ကများ၊ အား၊ ကများ၊ အဖွဲ့၊ တို့ ကရင်း၊ ကမ္ဘာ့ကလေး၊ ပိုက်ကရုံး၊ ပြုပြင်ရေးကို ကထိန်း၊ နယ်လုပ်ဆောင်ရေးကို ခြင်း
၆။	ကမ္ဘာ့ ကစား ဖိတ် ချစ်ခြင်း	12.6.19	မြေလည်ကောက်မှု ကလယ်ကလက်ကောက်မှု မမြေလည်ကောက်မှု	၂၀	၃၀	၅၀	ကျေးရွာကစား ဖိတ် ကမ္ဘာ့ များ၊ မိုက်မြိုက်ကလေးများ ကမ္ဘာ့ကလေး၊ ကမ္ဘာ့ ကစားများ၊ စိတ်ကလေး ကို ခြင်းများ
၇။	ကျေးရွာအကျွန်ုပ် ကစား နားလေး ကစားပြ ပေး	13.6.19	မြေလည်ကောက်မှု ကလယ်ကလက်ကောက်မှု မမြေလည်ကောက်မှု	၃၀	၄၀	၇၀	ကများ၊ ပြုပြင်ရေး၊ ကများ၊ အစား နှင့် နယ်လုပ်ဆောင်ရေး များ၊ ကလေး မူကလေးနှင့် ပြောဆိုခြင်း

လူမှုရေးအရင်းအမြစ်ပြမြေပုံ (ဒုတိယနှစ်စက်ဝန်း)

ကျောက်လှေကားကျေးရွာ၊ ယင်းကျေးရွာအုပ်စု

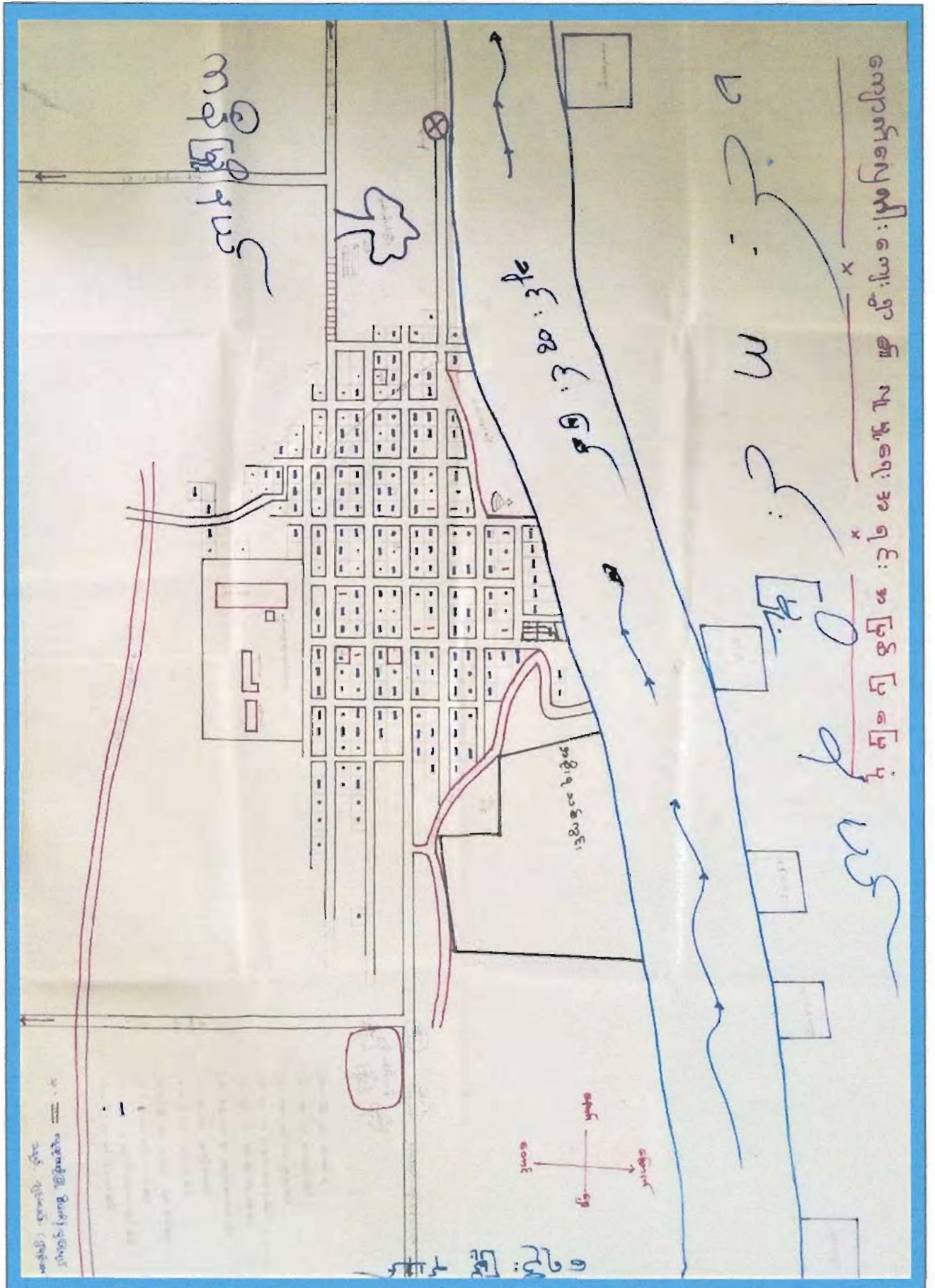

ပျူများကင်းကမ္ဘာပြန်ရေး ဆွေးနွေးချက်

ကျောက်ပျေးစားကျေးရွာ

ရက်စွဲ - 12.6.19

ဒုတိယအကြိမ် အက်စီ:

- ကျေးရွာသည် စီးပွားရေးအဖွဲ့ဖြင့် ရှေ့ပတ်ကြောင်းကို ကမ္ဘာ့အဖွဲ့
ဖြင့် ကူးသန်းရောင်းဝယ်ရေး ဖွဲ့စည်းပေးပါ။
- ရွာတွင်လမ်းများသည် မျိုးရောသီတွင် အကောင်းပါ။
- ရွာတွင်ကျေးလက်အဖွဲ့အစည်းဖြင့် ကနဦးအဖွဲ့အစည်း စားသောက်ရေးကို
သည်။
- ကျေးရွာတွင် အလုပ်အကိုင်အဖွဲ့အစည်း ဖွဲ့စည်းပေးရမည်။
- စားနပ်ရိက္ခာဖြင့် ဖွဲ့စည်းပေးပါ။ စားနပ်ရိက္ခာဖြင့် ဖွဲ့စည်းပေးပါ။
- ရွာတွင် ဆက်လက်ရေးသည် ပထမအဖွဲ့အစည်းက စွမ်းဆောင်ရည်
သော်လည်း ပထမအဖွဲ့အစည်းက ပထမအဖွဲ့အစည်း ရွေးကောက်ပွဲ
သဖြင့် လမ်းမှာ အဆင်မပြေဘဲ ရွေးကောက်ပွဲဖြစ်ပါသည်။
- ကျေးရွာအဖွဲ့အစည်းအဖွဲ့အစည်းဖြင့် ရွေးကောက်ပွဲအဖွဲ့အစည်း
များကိုပါ သိရှိနိုင်ပါသည်။

ဥစ္စာဓနချမ်းသာကြွယ်ဝမှုပြဇယား (ဒုတိယနှစ်စက်ဝန်း)

ကျောက်လှေကားကျေးရွာ၊ ယင်းကျေးရွာအုပ်စု

ကျောက်ပျော်ကျေးရွာ ဥစ္စာချကြွယ်ဝမှုဇယား		ဒုတိယနှစ် စက်ဝန်း	
အဆင့်	သတ်မှတ်ချက်	အိမ်အောက်ရှိ အရေအတွက်	ရာခိုင်နှုန်း
ချင်းသာ သောအုပ်စု	ဏာ (၂၁)စီး၊ လွှဲခေါင်း၊ အုတ်ထက်ကား၊ မြေယာ (၁၀)ဧက။	၁၁	၅%
အယယ်အပတ် အုပ်စု	ဗျဉ်း၊ ခွေး (၁)ဒွင်၊ ခိုင်ကယ်၊ ပျဉ်တောင်အိမ်ထွန်း၊ ယာမြေ (၅)ဧက။	၁၅၀	၆၅%
မမြေလည် သောအုပ်စု	ဗျဉ်း၊ ခွေး (၁)ဒွင်၊ ဆွမ်းမိုက်ကား၊ ကက်ပျပ်ကန်စား။	၄၀	၁၇%
ခွမ်းပါ သော အုပ်စု	မြေယာမ၊ လူမီ၊ ဖျာယက်။	၃၀	၁၃%
	စုစုပေါင်း	၂၃၁	၁၀၀%

ဥက္ကဋ္ဌ၏ အမှာစကား

ဒေါ်လှစန်းလှစန်း

ရက်စွဲ - ၁၂.၆.၁၉

ဥက္ကဋ္ဌ၏ စကား

- နှစ်ပတ်လည် အစီရင်ခံစာ (၃၀) ပြီးသည်။ နှစ်ပတ်လည် အစီရင်ခံစာ
မှာ ပုံနှိပ်ထုတ်ဝေပြီး နှစ်ပတ်လည် အစီရင်ခံစာ အကျဉ်းချုပ်
ဖော်ပြသည်။
- မိမိတို့အဖွဲ့၏ အစီရင်ခံစာ (၃၀) ပြီးသည်။
- ကျွန်ုပ်တို့၏ အဖွဲ့အစည်း (၁၅၀) ပြီးသည်။
- အဖွဲ့အစည်း၏ အဖွဲ့အစည်းတွင် နှစ်ပတ်လည် အစီရင်ခံစာ
အကျဉ်းချုပ် ဖြစ်ပြီး သို့သော်လည်း မိမိတို့၏ အဖွဲ့အစည်း
အဖွဲ့အစည်းတွင် နှစ်ပတ်လည် အစီရင်ခံစာ ဖော်ပြသည်။
- အဖွဲ့အစည်း၏ အဖွဲ့အစည်းတွင် အဖွဲ့အစည်း၏ အဖွဲ့အစည်း
အဖွဲ့အစည်းတွင် နှစ်ပတ်လည် အစီရင်ခံစာ ဖော်ပြသည်။
အဖွဲ့အစည်းတွင် နှစ်ပတ်လည် အစီရင်ခံစာ ဖော်ပြသည်။
အဖွဲ့အစည်းတွင် နှစ်ပတ်လည် အစီရင်ခံစာ ဖော်ပြသည်။

အရင်းအမြစ်များသုံးစွဲ၊ ထိန်းချုပ်မှုပြဿနာ (ဒုတိယနှစ်စက်ဝန်း)

ကျောက်လှေကားကျေးရွာ၊ ယင်းကျေးရွာအုပ်စု

အရင်းအမြစ် သုံးစွဲမှုပုံစံပြဿနာ

ကျောက်လှေကားကျေးရွာ ဦးစီးဌာန စက်ဝန်း ၅၉ - ၁၃.၆.၁၉

အရင်းအမြစ် ထိန်းချုပ်မှုပုံစံပြဿနာ

ကျောက်လှေကားကျေးရွာ ဦးစီးဌာန စက်ဝန်း ၅၉ - ၁၃.၆.၁၉

ပိုင်ဆိုင်မှု သုံးသပ်ခြင်း ဆွေးနွေးချက်

ကျေးဇူးတင်ကျေးဇူးတင်လေးစားစွာ

၇ ကမ္ဘာ - ၂၁.၆.၁၉

ဥပဒေနှင့် စက်ဝန်း

- ကျွန်ုပ်တို့၊ နှစ်၊ လယ်ထွက်ထက်၊ ဆိုင်ကယ်တို့ကို အမျိုးသားများမှ သုံးစွဲရာ အမျိုးသားများကိုယ်တိုင် ထိန်းချုပ်သည်။
- လက်ထက်တစ်ခုနှင့် အပ်ချုပ်သိမ်းဆည်းမှုကို အမျိုးသမီးကမူ သုံးစွဲရာ အမျိုးသမီးများက ထိန်းချုပ်သည်။
- လမ်း၊ ဖြစ်ရောင်၊ ကား၊ စေတီ၊ ဘုန်းကြီးကျောင်း၊ စာသင်ကျောင်းတို့ကို အမျိုးသား၊ အမျိုးသမီးတို့ တူညီစွာ သုံးစွဲရာ အမျိုးသားများက ထိန်းချုပ်သည်။
- အမျိုးသမီးများက ဆုံးဖြတ်ချက်ချခြင်း နှင့် အကောင်အထည်ဖော်ခြင်းတို့တွင် အမျိုးသားများနှင့် တန်းတူခွင့်အရ လမ်းခြင်းဖြင့် အမျိုးသမီးနှင့် အမျိုးသားတန်းတူခွင့်အရ ပိုမိုကောင်းမွန်စေရမည်။

ရာသီခွင်ပြဇယား (ဒုတိယနှစ်စက်ဝန်း)

ကျောက်လှေကားကျေးရွာ၊ ယင်းကျေးရွာအုပ်စု

ကျောက်လှေကားကျေးရွာ ရာသီခွင်ပြဇယား		ဒုတိယနှစ် စက်ဝန်း										
အကြောင်းအရာ	ဇန်နဝါရီ	ဖေဖော်ဝါရီ	မတ်	ဧပြီ	မေ	ဇွန်	ဇူလိုင်	ဇူလိုင်	စက်တင်ဘာ	အောက်တိုဘာ	နိုဝင်ဘာ	ဒီဇင်ဘာ
ရာသီဥတု												
ရေအပူချိန်	-	-	၆.၅-၉.၅	၈.၅-၁၁.၅	၁၁.၅-၁၄.၅	၁၄.၅-၁၇.၅	၁၇.၅-၂၀.၅	၂၀.၅-၂၃.၅	၂၃.၅-၂၆.၅	၂၆.၅-၂၉.၅	၂၉.၅-၃၂.၅	၃၂.၅-၃၅.၅
အပူချိန်	၈၈၀	၈၈၀	၈၈၀	၈၈၀	၈၈၀	၈၈၀	၈၈၀	၈၈၀	၈၈၀	၈၈၀	၈၈၀	၈၈၀
ကျန်းမာရေး												
ပွဲတော်ကျင်းပ		-	-	ခရီး	-	ခရီး	ခရီး	ခရီး	ခရီး	ခရီး	ခရီး	ခရီး
သောက်သုံးရေ	၅	၅	၅	၅	၅	၅	၅	၅	၅	၅	၅	၅
အစားရေစာ	၅	၅	၅	၅	၅	၅	၅	၅	၅	၅	၅	၅
ပွဲတော်ကျင်းပ												
ဒီ.ပျာ အပူချိန်	၅၅-၆၀	၅၅-၆၀	၅၅-၆၀	၅၅-၆၀	၅၅-၆၀	၅၅-၆၀	၅၅-၆၀	၅၅-၆၀	၅၅-၆၀	၅၅-၆၀	၅၅-၆၀	၅၅-၆၀
လေထုအပူချိန်	၅၅-၆၀	၅၅-၆၀	၅၅-၆၀	၅၅-၆၀	၅၅-၆၀	၅၅-၆၀	၅၅-၆၀	၅၅-၆၀	၅၅-၆၀	၅၅-၆၀	၅၅-၆၀	၅၅-၆၀
သဘာဝဘေး												

ပါဝင်ဆွေးနွေးသူ- ကျား.. (၂၀) ဦး

မ .. (၃၀) ဦး

ရာသီခွင် ပြုစုရေး အဖွဲ့ဝင်များ

ကျောက်ပျက်ကျေးရွာ ရက်စွဲ - 12.6.19

ခွဲစိတ်စစ် စာတမ်း

- စိုက်ပျိုးရေးကို တစ်ရွာလုံးနီးပါး လုပ်ကိုင်နေပြီး ခြံ့ဖျားပာကပျက်ခြင်း လုပ်ငန်းလဲ လုပ်ကိုင်ပါသည်။
- သာကတေးနယ်အရပ်ကမ်းတွင် မိုးရာသီတွင် ရေကြီးပြီး ၁ နှစ်ကျော် တွင် ရေမြင့်တက်စေခဲ့သည်။
- အားလပ်ချိန်မှာ ပျံဖြိုဖျက်ခံရပြီး အနည်းငယ်အားလပ်ချိန်ရှိသည်။
- လမ်းပန်းဆက်သွယ်ရေးမှာ နှစ်ကျော်တွင် ကျားလမ်းနှင့် ရေလမ်း နှစ်မျိုးအသုံးပြုပြီး မိုးရာသီတွင် ရေလမ်းကို အထောက်အပံ့အညှိ ပြုသည်။

- စောကသုံးကျွန်းမှာ လှေကားများ ပူးပေါင်းထားသည်။

- ဝင်ငွေ , လက်ပယ်ငွေ = ၅၀၀၀
- , ခြံ့ဖျားလုပ်ငန်း = ၅၀၀၀ (အိမ်ထောင်စု ၅၀၀)
- , ခြံ့ဖျားလုပ်ငန်း = ၂၀၀၀၀ (အိမ်ထောင်စု ၄၀၀)

- သို့နှင့် သစ်တောများတွင် ဝင်ငွေများဖြင့် နှစ်ကျော်တွင် တွက်ငွေများသည်။

ပင့်ကူအိမ်သုံးသပ်ချက်ပြဇယား (ဒုတိယနှစ်စက်ဝန်း)

ကျောက်လှေကားကျေးရွာ၊ ယင်းကျေးရွာအုပ်စု

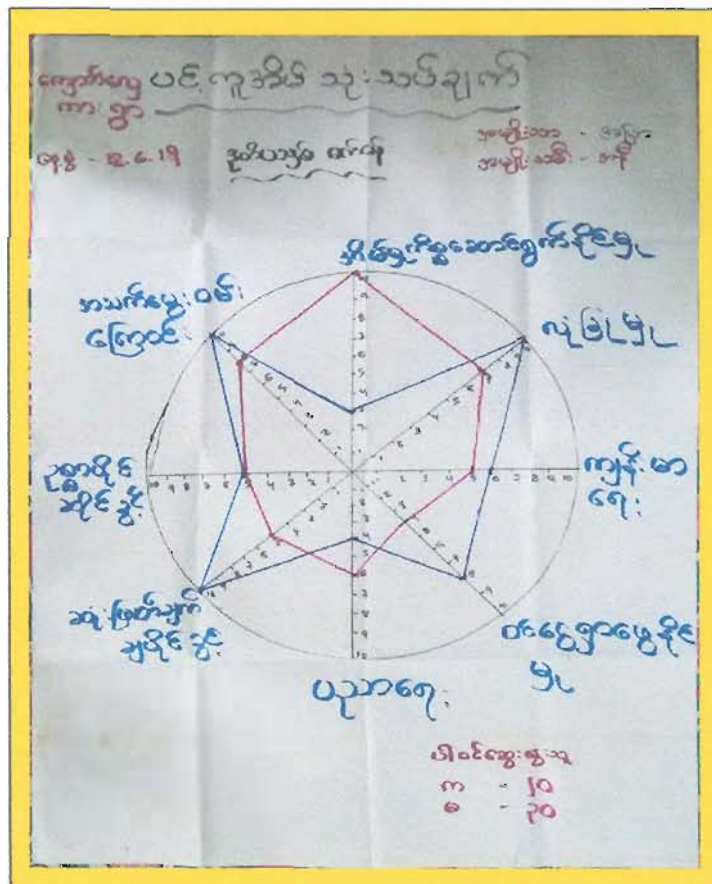
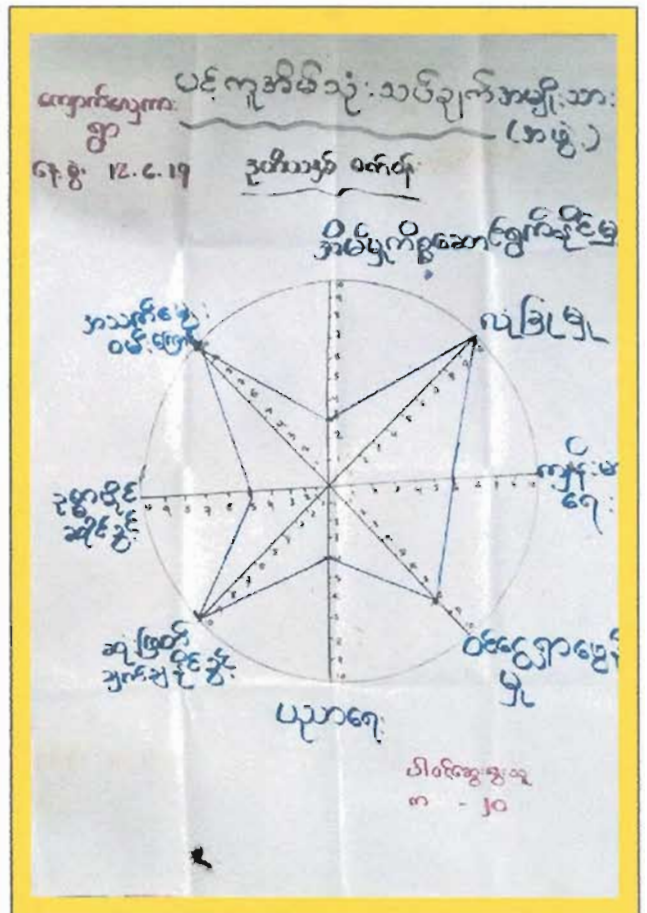
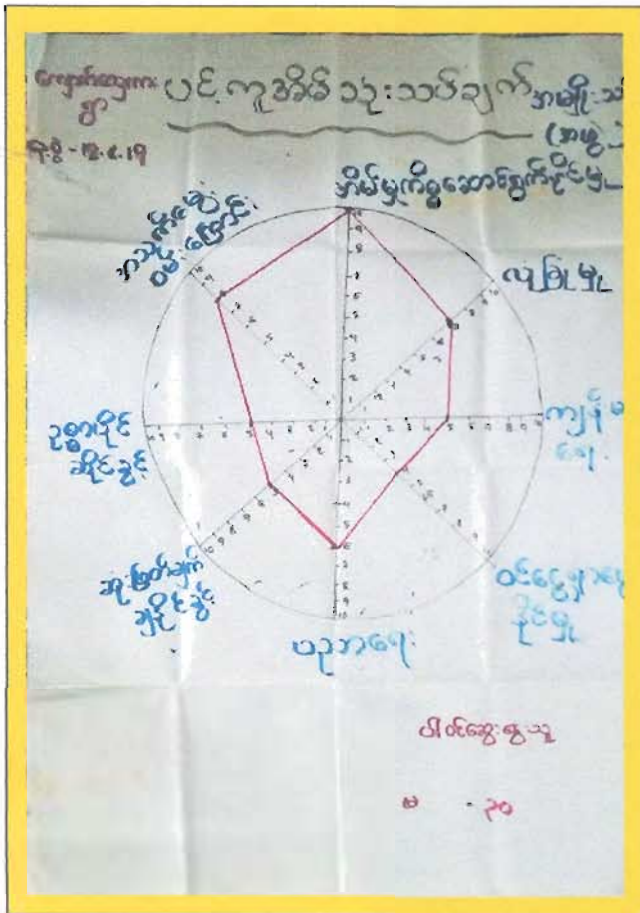

ပင်, ကုန်း၊ ဖိ သုံးသပ်ခြင်း ဆွေးနွေးချက်

ကျောက်ဆည်ကား: ဓမ္မာ: ဌာ

ရက်စွဲ - 12.6.19

ဥပသေ့စွဲ စက်စုံ:

- အမျိုးသမီးများ၏ ဆုံးဖြတ်ချက်ချပိုင်ခွင့် ၊ ယုံကြည်မှု ၊ ဝင်ငွေ ဌာပေ့နိုင်မှု ၊ ကျန်းမာရေးဆေးရွာစင်ခွင့် ၊ တို့တွင် နည်းရာ တော်သည်။ "
- အိမ်ထောင်စွဲနှင့် ပညာရေး တို့တွင် အမျိုးသမီးများက များ နေပါသည်။ "
- အမျိုးသမီးများသည် အိမ်ထောင်စွဲတွင်သာ အကျိုးပေးပေးခြင်းဖြင့် မဖြစ်ဘဲ ဖြစ်နေ ဖြီး အိမ်ထဲတွင်သာ အကျိုးကျေးဇူးခံရခြင်းကြောင့် အထိအခက်ဆူ တနည်းပါးခြင်း ၊ မစေတနာရှိရာမှ ပါဝင်ခွင့် ၊ ဆုံးဖြတ်ခွင့် နည်းနေပါသည်။ "
- အမျိုးသမီးများကိုလည်း အဆင့်အတန်းများ ၊ ဆွေးနွေးပွဲများတွင် အမျိုးသားများနှင့်အတူ ပါဝင်ခွင့် ၊ ဆွေးနွေးခွင့် ၊ လုပ်ငန်း များကိစ္စကပ်ကပ်ထပ်ထပ်ကပ်ကပ်တွင် အမျိုးသမီးများအား လုပ်ကားခ တန်းတူရေးခြင်းဖြင့် အမျိုးသားနှင့် အမျိုးသမီးတို့ တန်းတူ ခွင့်အရေးရှိစေခြင်း သိရှိပါသည်။ "

ကျေးရွာတွင်းရှိအဖွဲ့အစည်းများချိတ်ဆက်မှုပြပုံ (ဒုတိယနှစ်စက်ဝန်း)

ကျောက်လှေကားကျေးရွာ၊ ယင်းကျေးရွာအုပ်စု

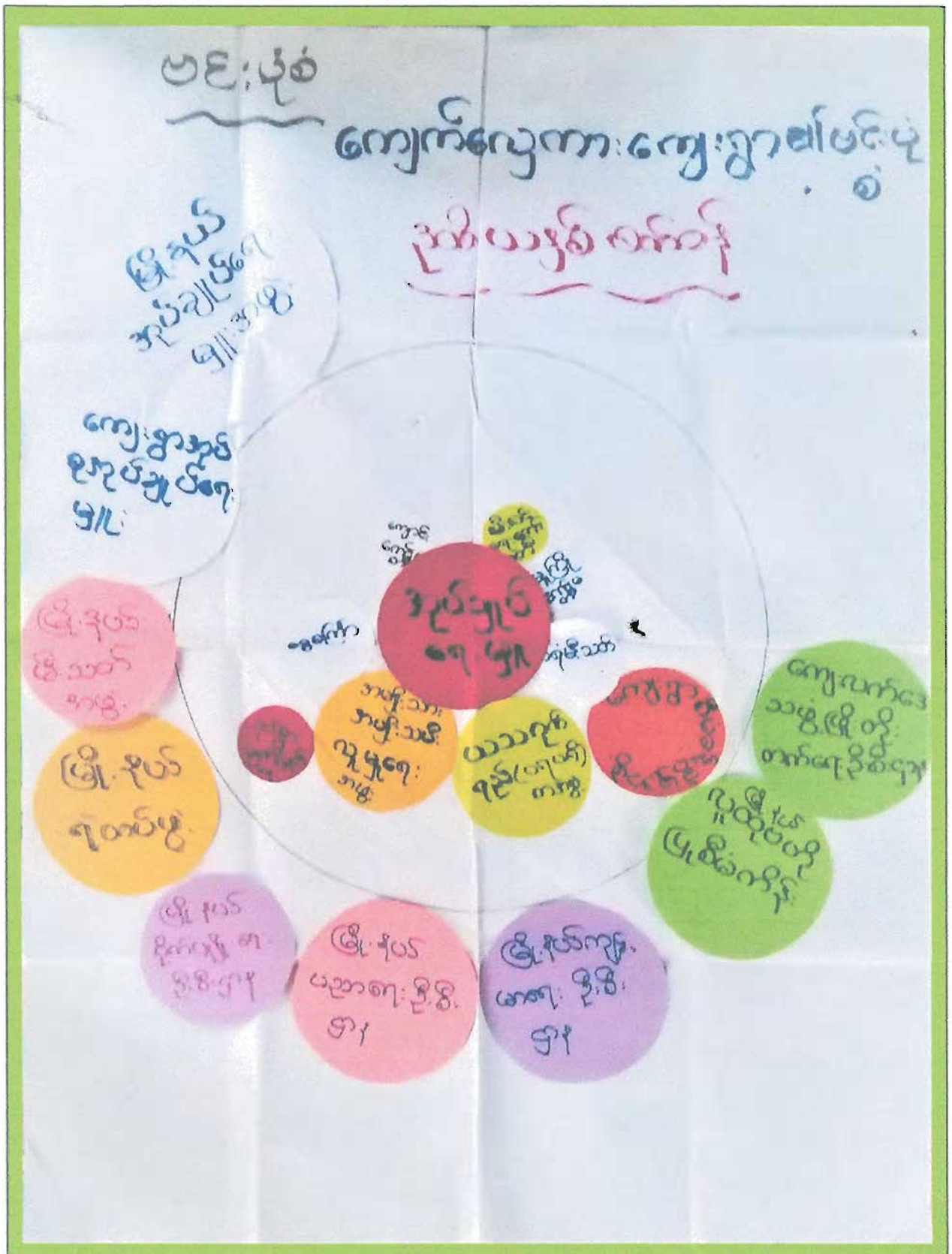



တပ်မတော်ဘဏ်



ရွှေဘိုခရိုင်၊ ကျေးရွာ၊ ယင်းကျေးရွာအုပ်စု၊ ကနီမြို့နယ်

စဉ်	ကော်မတီအမည်	အမည်	အဖွဲ့အမည်	အသက်	ပညာအရည်အချင်း	မှတ်ပုံတင်အမှတ်	တာဝန်	လက်မှတ်
၁	ဆေးကုသရေး	ဒေါ်စန္ဒာစိန်	ဒေါ်စန္ဒာစိန်	42	ပညာရေး	၅/ကနပ(၅) ၀၄၇၅၆၀	ဆေးကုသရေး	၀၀၀၀-၀၀၀၀
၂	ဆေးကုသရေး	ဒေါ်စန္ဒာစိန်	ဒေါ်စန္ဒာစိန်	၅၅	ကလောင်ရေး	၅/ကနပ(၅) ၀၄၇ ၆၅၅	ဆေးကုသရေး	စိ
၃	ဆေးကုသရေး	ဒေါ်စန္ဒာစိန်	ဒေါ်စန္ဒာစိန်	၂၇	ကလောင်ရေး	၅/ကနပ(၅) ၁၁၈၅၂၈	ဆေးကုသရေး	စိ
၄	ဆေးကုသရေး	ဒေါ်စန္ဒာစိန်	ဒေါ်စန္ဒာစိန်	၅၀	ကလောင်ရေး	၅/ကနပ(၅) ၀၁၂၀၄၁	ဆေးကုသရေး	စိ
၅	ဆေးကုသရေး	ဒေါ်စန္ဒာစိန်	ဒေါ်စန္ဒာစိန်	၄၆	ကလောင်ရေး	၅/ကနပ(၅) ၀၂၇၇၇၁	ဆေးကုသရေး	စိ
၆	ဆေးကုသရေး	ဒေါ်စန္ဒာစိန်	ဒေါ်စန္ဒာစိန်	၄၅	ကလောင်ရေး	၅/ကနပ(၅) ၀၃၇၆၆၆	ဆေးကုသရေး	စိ
၇	ဆေးကုသရေး	ဒေါ်စန္ဒာစိန်	ဒေါ်စန္ဒာစိန်	၂၇	ကလောင်ရေး	၅/ကနပ(၅) ၀၆၀၇၈၇	ဆေးကုသရေး	စိ
၈	ဆေးကုသရေး	ဒေါ်စန္ဒာစိန်	ဒေါ်စန္ဒာစိန်	၅၁	ကလောင်ရေး	၅/ကနပ(၅) ၀၂၇၇၅၅	ဆေးကုသရေး	စိ
၉	ဆေးကုသရေး	ဒေါ်စန္ဒာစိန်	ဒေါ်စန္ဒာစိန်	၅၂	ကလောင်ရေး	၅/ကနပ(၅) ၀၄၇၈၇၇	ဆေးကုသရေး	စိ
၁၀	ဆေးကုသရေး	ဒေါ်စန္ဒာစိန်	ဒေါ်စန္ဒာစိန်	၄၀	B.A (Eco)	၅/ကနပ(၅) ၀၂၇၇၈၁	ဆေးကုသရေး	စိ
၁၁	ဆေးကုသရေး	ဒေါ်စန္ဒာစိန်	ဒေါ်စန္ဒာစိန်	၅၆	ကလောင်ရေး	၅/ကနပ(၅) ၀၄၇၆၀၅	ဆေးကုသရေး	စိ
၁၂	ဆေးကုသရေး	ဒေါ်စန္ဒာစိန်	ဒေါ်စန္ဒာစိန်	၅၁	ကလောင်ရေး	၅/ကနပ(၅) ၀၆၁၈၀၂	ဆေးကုသရေး	စိ
၁၃	ဆေးကုသရေး	ဒေါ်စန္ဒာစိန်	ဒေါ်စန္ဒာစိန်	၄၇	ကလောင်ရေး	၅/ကနပ(၅) ၀၂၇၈၁၀	ဆေးကုသရေး	စိ
၁၄	ဆေးကုသရေး	ဒေါ်စန္ဒာစိန်	ဒေါ်စန္ဒာစိန်	၄၈	ကလောင်ရေး	၅/ကနပ(၅) ၀၂၇၇၇၆	ဆေးကုသရေး	စိ

စုစုပေါင်း ကျား (၇) ဦး + မ (၇) ဦး = ၁၄ ဦး

ကျေးရွာစီထောက်ကော်မတီရွေးချယ်ခြင်းမှတ်တမ်း

ကျောက်လှေကား ကျေးရွာ

နေ့စွဲ။

။ ၁၃.၆.၂၀၁၉



ပုံစံ - ၈ - ၁ ကျေးရွာအခြေခံအချက်အလက်များ (Form PC 1)

လမ်းညွှန်ချက်။ ကျေးရွာတစ်ရွာသို့ ပထမဆုံးမိတ်ဆက်ခရီး သွားရောက်သောအခါ လူထုစည်းရုံးရေးမှူးသည် ကျေးရွာ ခေါင်းဆောင်များအား ကျေးရွာအချက်အလက်များကို မေတ္တာရ ပံ့ပိုး တောင်းခံရသည်။ ဤအချက်အလက်များကို စီမံကိန်း မိတ်ဆက်အစည်းဝေးမတိုင်မီတောင်းခံရမည်။ စီမံကိန်းမိတ်ဆက်အစည်းဝေးတွင် လူထုစည်းရုံးရေးမှူးသည် ဤအချက်အလက် များအား စစ်ဆေးပြီး မှန်ကန်အောင်ပြုလုပ်ရမည်။ ပြီးနောက်တွင် လူထုစည်းရုံးရေးမှူးမှ သတင်းအချက်အလက်ထဲသို့ Tablets မှ တဆင့် ဖြည့်သွင်းရမည်။

ကျေးရွာခေါင်းဆောင် အမည် ဦး စန္ဒာ	ကျေးရွာခေါင်းဆောင်၏ ဖုန်းနံပါတ် ၀၉-၅၅၆၆၂၆၉	လူထုစည်းရုံးရေးမှူး၏ အမည် သက်ခိုင်စွဲ
ပြည်နယ်တိုင်းဒေသကြီး/စံနှုန်း မြို့နယ် ကနီ	ကျေးရွာအုပ်စု ယဇာ	ကျေးရွာ စုလျှောက် ဇေယျ ကား

က။ လူဦးရေ

လူမျိုးစု	အိမ်ထောင်စု အရေအတွက်	ကိုးကွယ်သည့်ဘာသာ	အိမ်ထောင်စု အရေအတွက်
လူမျိုးစု (၁) ---ဗမာ---	၂၅၁	ဘာသာ (၁) ---ဗုဒ္ဓ---	၂၅၁
လူမျိုးစု (၂) -----		ဘာသာ (၂) -----	
လူမျိုးစု (၃) -----		ဘာသာ (၃) -----	
လူမျိုးစုရော -----		ဘာသာရော -----	
အခြား	အရေအတွက်		
မသန်စွမ်းသူများ	၅ - ဗေဒကတ်		
လက်ကြီးရွယ်အိုများ (၆၅ နှစ် နှင့် အထက်)	၃၂၆၆		
စစ်ဘေးရှောင်			

	အမျိုးသား (အရေအတွက်)	အမျိုးသမီး (အရေအတွက်)
လူဦးရေ		
လူမျိုးစု (၁) ---ဗမာ---	၅၈၆	၆၄၆
လူမျိုးစု (၂) -----		
လူမျိုးစု (၃) -----		
အခြား		
အိမ်ထောင်ဦးစီး	၁၈၅	၄၆

(ခ) အခြေခံအဆောက်အအုံ အသုံးအဆောင်များ

စာသင်ကျောင်း	အမှတ် ခြံပါ	ကျန်းမာရေး	အမှတ် ခြံပါ	ဘာသာရေး အဆောက် အအုံများ	အမှတ် ခြံပါ
မူကြိုကျောင်း ✓	<input checked="" type="checkbox"/>	တိုက်နယ်ဆေးရုံ	<input type="checkbox"/>	စေတီ	<input checked="" type="checkbox"/>
မူလတန်းကျောင်း	<input type="checkbox"/>	ကျန်းမာရေးဌာန	<input type="checkbox"/>	ဘုန်းကြီးကျောင်း	<input checked="" type="checkbox"/>
မူလွန်ကျောင်း	<input type="checkbox"/>	ကျန်းမာရေးဌာနခွဲ	<input type="checkbox"/>	ဟိန္ဒူဘုရားကျောင်း	<input type="checkbox"/>
အလယ်တန်းကျောင်း ✓	<input checked="" type="checkbox"/>	ဆေးပေးခန်း	<input type="checkbox"/>	ခရစ်ယာန်ကျောင်း	<input type="checkbox"/>
လယ်လွန်ကျောင်း	<input type="checkbox"/>	အခြား	<input type="checkbox"/>	ဗလီ	<input type="checkbox"/>
အထက်တန်းကျောင်း	<input type="checkbox"/>			အခြား	<input type="checkbox"/>
အခြား	<input type="checkbox"/>				
မှတ်ချက်		မှတ်ချက်		မှတ်ချက်	

(ဂ) ကျွမ်းကျင်သူများမှတ်တမ်း (ကျေးရွာတွင်နေထိုင်သော သို့မဟုတ် တခြားရွာမှလာရောက်သော ကျွမ်းကျင်သူများ)

(၁) စာသင်ကျောင်း			(၂) ကျန်းမာရေး			(၃) လက်မှုပညာရှင်		
	ရွာတွင်နေ ထိုင်သူ	အခြားရွာမှ လာသူ		ရွာတွင်နေ ထိုင်သူ	အခြား ရွာမှ လာသူ		ရွာတွင် နေထိုင်သူ	အခြားရွာ မှလာသူ
မူလတန်းပြဆရာ/မ	<input type="checkbox"/>	<input checked="" type="checkbox"/>	ဆရာဝန်	<input type="checkbox"/>	<input type="checkbox"/>	လက်သမား	<input checked="" type="checkbox"/>	<input type="checkbox"/>
အထက်တန်းပြဆရာ/မ	<input type="checkbox"/>	<input type="checkbox"/>	လက်ထောက် ကျန်းမာရေးမှူး	<input type="checkbox"/>	<input type="checkbox"/>	ပန်းရံ	<input checked="" type="checkbox"/>	<input type="checkbox"/>
အလယ်တန်းပြဆရာ/မ	<input type="checkbox"/>	<input checked="" type="checkbox"/>	အမျိုးသမီးကျန်းမာရေး ဆရာမ	<input type="checkbox"/>	<input type="checkbox"/>	လျှပ်စစ်ကျွမ်းကျင်၊ ဦးသမား	<input checked="" type="checkbox"/>	<input type="checkbox"/>
မူကြိုဆရာ/မ	<input checked="" type="checkbox"/>	<input type="checkbox"/>	သားဖွားဆရာမ	<input type="checkbox"/>	<input type="checkbox"/>	ရေပိုက်သွယ်သူ	<input type="checkbox"/>	<input type="checkbox"/>
အခြား	<input type="checkbox"/>	<input type="checkbox"/>	ပြည်သူ့ကျန်းမာရေးလုပ်သား	<input type="checkbox"/>	<input type="checkbox"/>	စက်ပြင်ဆရာ	<input checked="" type="checkbox"/>	<input type="checkbox"/>
မှတ်ချက်			မှတ်ချက်			မှတ်ချက်		

(ဃ) ကျေးရွာသို့ ရောက်ရှိနိုင်သည့် လမ်းအခြေအနေ / ကျေးရွာတစ်ရွာသည် ၎င်း၏ ကျေးရွာအုပ်စုနှင့် ဆက်သွယ်ထားသော လမ်းအခြေအနေ (အောက်ပါတို့ကို ဝိုင်းပါ)

ကျောက်ကြမ်းလမ်း: ကတ္တရာလမ်း: ကွန်ကရစ်လမ်း: မော်တော်ဆိုင်ကယ်လမ်း:
 ကျောက်ခင်းလမ်း: မြေသားလမ်း: လူသွားလမ်း: အခြား: _____

(င) ကျေးရွာဖွံ့ဖြိုးမှုစီမံချက်

- (၁) လူထုထုတ်ပြုစီမံကိန်းမစတင်မီ ဤကျေးရွာတွင် ကျေးရွာဖွံ့ဖြိုးမှု စီမံချက်ရှိခဲ့ပါသလား? ရှိပါသည် မရှိပါ / မသိပါ
- (၂) ရှိခဲ့ပါလျှင် ဤစီမံချက်ကို မည်သည့် ခုနှစ်တွင် ပြင်ဆင်ခဲ့ပါသနည်း? နှစ်----- / မသိပါ
- (၃) ဤစီမံချက်ကို ဖြန့်နယ်မှအတည်ပြုခဲ့ပါသလား? ပြုခဲ့ပါသည် / မပြုခဲ့ပါ / မသိပါ

(စ) ခရီးအကွာအဝေး

- (၁) ဤကျေးရွာ၏ဗဟိုမှ ၎င်းကျေးရွာအုပ်စု၏ဗဟိုအထိ ခရီးမိုင်မည်မျှကွာဝေးသနည်း? မိုင်- ၃ ---/မသိပါ
- (၂) ဤကျေးရွာမှ ၎င်းကျေးရွာအုပ်စုဗဟိုအထိ သွားလာရာတွင်ကြာမြင့်သည့်အချိန်။

ခြောက်သွေ့ ရာသီတွင်ကြာချိန် ၁၅ မိနစ် ထော်လာဂျီ/မော်တော်ဆိုင်ကယ်/ခြေလျင်/လား/မော်တော်ဘုတ်/
အခြား: -----
မိုးရာသီတွင်ကြာချိန် ၁၀ မိနစ် ထော်လာဂျီ/မော်တော်ဆိုင်ကယ်/ခြေလျင်/လား/မော်တော်ဘုတ်/
အခြား: မရှိ

(ဆ) ပတ်ဝန်းကျင်ဆိုင်ရာ သဘာဝဘေးအန္တရာယ်

ဤကျေးရွာတွင် ရေကြီးခြင်းကဲ့သို့ သဘာဝဘေးအန္တရာယ်ကျရောက်ဖူးခြင်း ရှိပါသလား။
 မရှိပါ ရှိပါသည် ရှိလျှင်ဖော်ပြပါ မိုးရေကြီးခြင်း

(ဇ) ကျေးရွာတွင် ဇွဲစည်းထားသော အဖွဲ့အစည်းများ

လူထုဗဟိုပြုစီမံကိန်းမတိုင်မီ ဤကျေးရွာတွင် ကျေးရွာဖွံ့ဖြိုးရေးအတွက် အစိုးရ (သို့) ရွာသားများကိုယ်တိုင် (သို့) စီမံကိန်းတစ်ခုခုမှ ဇွဲစည်းထားသည့် အဖွဲ့အစည်းများရှိပါသလား။

- (၁) ကျေးရွာအစိုးရ
- (၂) ယာဉာဏ်ကျွမ်းကျင်မှုပညာရေးဌာန
- (၃) ပထမဆင့်ကျောင်း

(ဈ) အထွေထွေအုပ်ချုပ်ရေး ဦးစီးဌာန (GAD) မှ မှတ်တမ်းတင်ထားခြင်း
ဤကျေးရွာသည် အထွေထွေအုပ်ချုပ်ရေး ဦးစီးဌာန (GAD) မှ မှတ်တမ်းတင်ထားမှု ရှိပါသလား။
 မရှိပါ ရှိပါသည်

ကျေးရွာခေါင်းဆောင်

အမည် ဒေါ် ဒေါ်အောင်

လက်မှတ် [Signature] ဇန. ၁၃.၆.၂၀၁၈

လူထုစည်းရုံးရေးမှူး

အမည် ဝင်းဝင်း

လက်မှတ် [Signature] ဇန. ၉.၆.၂၀၁၈

ပုံစံ - ၈ - ၁ ကျေးရွာအခြေခံအချက်အလက်များ (Form PC-1)

လမ်းညွှန်ချက်။ ကျေးရွာတစ်ရွာသို့ ပထမဆုံး မိတ်ဆက်ခရီးသွားရောက်သောအခါ လူထုစည်းရုံးရေးမှူးသည် ကျေးရွာခေါင်းဆောင် များအား ကျေးရွာအချက်အလက်များကို မေတ္တာရပ်ခံ၍ တောင်းခံရသည်။ ဤအချက်အလက်များကို စီမံကိန်းမိတ်ဆက် အစည်းအဝေးမတိုင်မီ တောင်းခံရမည်။ စီမံကိန်းမိတ်ဆက်အစည်းအဝေးတွင် လူထုစည်းရုံးရေးမှူးသည် ဤအချက်အလက်များအား စစ်ဆေးပြီး မှန်ကန်အောင်ပြုလုပ်ရမည်။ ပြီးနောက်တွင် လူထုစည်းရုံးရေးမှူးမှ သတင်းအချက်အလက်ထဲသို့ Tablets မှ တဆင့် ဖြည့်သွင်းရမည်။

ကျေးရွာခေါင်းဆောင်အမည် ဦးဖြူစော	ကျေးရွာခေါင်းဆောင်၏ ဖုန်းနံပါတ် ၀၅ - ၇၅၃၆၇၅ ၃၆၅	လူထုစည်းရုံးရေးမှူး၏ အမည် ဒေါ်ခင်သီတာထွန်း
မြည်နုတ်တိုင်းဒေသကြီး စစ်ကိုင်း	မြို့နယ် မနီ	ကျေးရွာအုပ်စု ယင်း
		ကျေးရွာ ကျောက်ပျက်

က။ လူဦးရေ

လူမျိုးစု	အိမ်ထောင်စု အရေအတွက်	ကိုးကွယ်သည့် ဘာသာ	အိမ်ထောင်စု အရေအတွက်
လူမျိုးစု (၁) ဗမာ	၂၃၁	ဘာသာ(၁) ဗုဒ္ဓ	၂၃၁
လူမျိုးစု (၂) _____		ဘာသာ(၂) _____	
လူမျိုးစု (၃) _____		ဘာသာ(၃) _____	
လူမျိုးစုရော _____		ဘာသာရော _____	
အခြား:			
	အရေအတွက်		
မသန်စွမ်းသူများ:	၃		
သက်ကြီးရွယ်အိုများ (၆၅ နှစ် နှင့် အထက်)	၂၆၆		
စစ်ဘေးရှောင်	၀		

	အမျိုးသား (အရေအတွက်)	အမျိုးသမီး (အရေအတွက်)	စုစုပေါင်း အရေအတွက်
လူဦးရေ	၅၇၅	၆၅၈	၁၂၃၃
လူမျိုးစု(၁) ဗမာ			
လူမျိုးစု(၂) _____			
လူမျိုးစု(၃) _____			
အခြား:			
အိမ်ထောင်ဦးစီး	၁၈၅	၄၆	၂၃၁

(ခ) အခြေခံအဆောက်အအုံ အသုံးအဆောင်များ

စာသင်ကျောင်း:	အမှတ် ခြစ်ပါ	ကျန်းမာရေး:	အမှတ် ခြစ်ပါ	ဘာသာရေး အဆောက်အဦများ:	အမှတ် ခြစ်ပါ
အထက်တန်းကျောင်း:	<input type="checkbox"/>	ဆေးရုံ	<input type="checkbox"/>	စေတီ	<input checked="" type="checkbox"/>
အလယ်တန်းကျောင်း:	<input checked="" type="checkbox"/>	ကျန်းမာရေးဌာန	<input type="checkbox"/>	ဘုန်းကြီးကျောင်း:	<input checked="" type="checkbox"/>
မူလတန်းကျောင်း:	<input type="checkbox"/>	ကျန်းမာရေးဌာနခွဲ	<input type="checkbox"/>	ဟိန္ဒူဘုရားကျောင်း:	<input type="checkbox"/>
မူကြိုကျောင်း:	<input checked="" type="checkbox"/>	ဆေးပေးခန်း:	<input type="checkbox"/>	ခရစ်ယာန်ကျောင်း:	<input type="checkbox"/>
အခြား:	<input type="checkbox"/>	အခြား:	<input type="checkbox"/>	ဗလီ	<input type="checkbox"/>
				အခြား:	<input type="checkbox"/>
မှတ်ချက်		မှတ်ချက်		မှတ်ချက်	

(ဂ) ကျွမ်းကျင်သူများမှတ်တမ်း: (ကျေးရွာတွင်နေထိုင်သော သို့မဟုတ် တခြားရွာမှ လာရောက်သော ကျွမ်းကျင်သူများ)

(၁) စာသင်ကျောင်း:			(၂) ကျန်းမာရေး:			(၃) လက်မှုပညာရှင်		
	ရွာတွင်နေထိုင်သူ	အခြားရွာမှလာသူ		ရွာတွင်နေထိုင်သူ	အခြားရွာမှလာသူ		ရွာတွင်နေထိုင်သူ	အခြားရွာမှလာသူ
မူလတန်းပြဆရာ/မ	<input type="checkbox"/>	<input checked="" type="checkbox"/>	ဆရာဝန်	<input type="checkbox"/>	<input type="checkbox"/>	လက်သမား	<input checked="" type="checkbox"/>	<input type="checkbox"/>
အထက်တန်းပြဆရာ/မ	<input type="checkbox"/>	<input type="checkbox"/>	လက်ထောက် ကျန်းမာရေးမှူး	<input type="checkbox"/>	<input type="checkbox"/>	ပန်းရုံ	<input checked="" type="checkbox"/>	<input type="checkbox"/>
အလယ်တန်းပြဆရာ/မ	<input type="checkbox"/>	<input checked="" type="checkbox"/>	အမျိုးသမီးကျန်းမာရေး ဆရာမ	<input type="checkbox"/>	<input type="checkbox"/>	လျှပ်စစ်ကျွမ်းကျင်၊ မီးသမား	<input type="checkbox"/>	<input type="checkbox"/>
မူကြိုဆရာ/မ	<input checked="" type="checkbox"/>	<input type="checkbox"/>	သားဖွားဆရာမ	<input type="checkbox"/>	<input type="checkbox"/>	ရေပိုက်သွယ်သူ	<input type="checkbox"/>	<input type="checkbox"/>
အခြား:	<input type="checkbox"/>	<input type="checkbox"/>	ပြည်သူ့ကျန်းမာရေး လုပ်သား	<input type="checkbox"/>	<input type="checkbox"/>	စက်ပြင်ဆရာ	<input type="checkbox"/>	<input type="checkbox"/>
မှတ်ချက်			မှတ်ချက်			မှတ်ချက်		

(ဃ) ကျေးရွာသို့ ရောက်ရှိနိုင်သည့် လမ်းအခြေအနေ/ ကျေးရွာတစ်ရွာသည် ၎င်း၏ ကျေးရွာအုပ်စုနှင့် ဆက်သွယ်ထား
သော လမ်းအခြေအနေ (အောက်ပါတို့ကိုဝိုင်းပါ)

ကျောက်ကြမ်းလမ်း

ကတ္တရာလမ်း

ကွန်ကရစ်လမ်း

မော်တော်ဆိုင်ကယ်လမ်း

ကျောက်ခင်းလမ်း

မြေသားလမ်း

လူသွားလမ်း

အခြား ဂျင်းလမ်း

(င) ကျေးရွာဖွံ့ဖြိုးမှုစီမံချက်

ဝိုင်းပါ

(၁) လူထုဗဟိုပြုစီမံကိန်းမစတင်မီ ဤကျေးရွာတွင် ကျေးရွာဖွံ့ဖြိုးမှုစီမံချက် ရှိခဲ့ပါသလား?

ရှိပါသည် / မရှိပါ / မသိပါ

(၂) ရှိခဲ့ပါလျှင် ဤစီမံချက်ကို မည်သည့်ခုနှစ်တွင် ပြင်ဆင်ခဲ့ပါသနည်း?

နှစ် _____ / မသိပါ

(၃) ဤစီမံချက်ကို မြို့နယ်မှ အတည်ပြုခဲ့ပါသလား? မပြုပါ / မသိပါ

ပြုခဲ့ပါသည်/

(စ) ခရီးအကွာအဝေး

(၁) ဤကျေးရွာ၏ ဗဟိုမှ ၎င်းကျေးရွာအုပ်စု၏ ဗဟိုအထိ ခရီးမိုင်မည်မျှကွာဝေးသနည်း? မိုင် ၂ / မသိပါ

(၂) ဤကျေးရွာမှ ၎င်းကျေးရွာအုပ်စု ဗဟိုအထိ သွားလာရာတွင် ကြာမြင့်သည့်အချိန်။

ခြောက်သွေ့ရာသီတွင်ကြာချိန် ၃၀ မိနစ် ထော်လာဂျီ/မော်တော်ဆိုင်ကယ်/ခြေလျင်/လား/မော်တော်ဘုတ်/ အခြား _____

မိုးရာသီတွင်ကြာချိန် ၄၅ မိနစ် ထော်လာဂျီ/မော်တော်ဆိုင်ကယ်/ခြေလျင်/လား/မော်တော်ဘုတ်/ အခြား _____

(ဆ) ပတ်ဝန်းကျင်ဆိုင်ရာ သဘာဝဘေးအန္တရာယ်

ဤကျေးရွာတွင် ရေကြီးခြင်းကဲ့သို့ သဘာဝဘေးအန္တရာယ် ကျရောက်ဖူးခြင်း ရှိပါသလား။

မရှိပါ

ရှိပါသည်

ရှိလျှင် ဖော်ပြပါ ရေကြီးခြင်း ၂၀၁၅

(ဇ) ကျေးရွာတွင် ဖွဲ့စည်းထားသော အဖွဲ့အစည်းများ

လူထုဗဟိုပြုစီမံကိန်းမတိုင်မီ ဤကျေးရွာတွင် ကျေးရွာဖွံ့ဖြိုးရေးအတွက် အစိုးရ(သို့)ရွာသားများကိုယ်တိုင် (သို့) စီမံကိန်း တစ်ခုခုမှ ဖွဲ့စည်းထားသည့် အဖွဲ့အစည်းများ ရှိပါသလား။

(၁) _____

(၂) _____

(ဈ) အထွေထွေအုပ်ချုပ်ရေးဦးစီးဌာန (GAD) မှ မှတ်တမ်းတင်ထားခြင်း

ဤကျေးရွာသည် အထွေထွေအုပ်ချုပ်ရေးဦးစီးဌာန (GAD) မှ မှတ်တမ်းတင်ထားမှု ရှိပါသလား။

မရှိပါ

ရှိပါသည်

ကျေးရွာခေါင်းဆောင်

အမည် ဦး ဖြူသောင်း

လက်မှတ် 

နေ့စွဲ 12.6.19

လူထုစည်းရုံးရေးမှူး

အမည် ဒေါ်ခင်သီတာထွန်း

လက်မှတ် 

နေ့စွဲ 12.6.19

ပုံစံ - ၈ - ၁ ကျေးရွာအခြေခံအချက်အလက်များ (Form PC 1)

လယ်ဧွန်ရွက်/ ကျေးရွာတစ်ရွာသို့ ပထမဆုံးမိတ်ဆက်ပေးသူအရောက်အသားအခါ လူထုစည်းရုံးရေးမှူးသည် ကျေးရွာ ခေါင်းဆောင်များအား ကျေးရွာအချက်အလက်များကို မေတ္တာရပ်ခံ၍ တောင်းခံရမည်။ ဤအချက်အလက်များကို စီမံကိန်း၊ မိတ်ဆက်အစည်းဝေးပတ်ဝင်စီတောင်းခံရမည်။ စီမံကိန်းမိတ်ဆက်အစည်းဝေးတွင် လူထုစည်းရုံးရေးမှူးသည် ဤအချက်အလက်များအား စစ်ဆေးပြီး မှန်ကန်အောင် ပြုလုပ်ရမည်။ ငြိမ်နက်တွင် လူထုစည်းရုံးရေးမှူးမှ သတင်းအချက်အလက်ထပ်ဆို၊ Tablets မှ တစ်ဆင့် ဖြည့်သွင်းရမည်။

ကျေးရွာခေါင်းဆောင် အမည် ဦး ခြင်္သေ့စင်္ကြံ	ကျေးရွာခေါင်းဆောင်၏ ဖုန်းနံပါတ် ၀၇ ၉၅၃၆၇၉ ၂၆၇	လူထုစည်းရုံးရေးမှူး၏ အမည် ခင် (ခင်) ကို
ပြည်နယ်/တိုင်းဒေသကြီး ပဲခူးတိုင်း	မြို့နယ် လဒို	ကျေးရွာအုပ်စု ပဝင်း
ကျေးရွာ ကျေးရွာအုပ်စု		

စား လူဦးရေ

လူမျိုးစု	အိမ်ထောင်စုအရေအတွက်	ကိုးကွယ်သည့်ဘာသာ	အိမ်ထောင်စုအရေအတွက်
လူမျိုးစု (၁) ----- ဗမာ	၂၄၅	ဘာသာ(၁) ----- ဗုဒ္ဓဘာသာ	၂၄၅
လူမျိုးစု (၂) -----		ဘာသာ(၂) -----	
လူမျိုးစု (၃) -----		ဘာသာ(၃) -----	
လူမျိုးစုစရာ -----		ဘာသာစရာ -----	
အခြား			
အရေအတွက်			
မသန်စွမ်းသူများ	၄		
သက်ကြီးရွယ်အိုများ (၆၅ နှစ် နှင့် အထက်)	၀၄၂		
စစ်ဘေးအရှောင်		၆၅	

(၁) ကျွမ်းကျင်မှု

	အမျိုးသား(အရေအတွက်)	အမျိုးသမီး(အရေအတွက်)	စုစုပေါင်း(အရေအတွက်)
လူဦးရေ	၆၀၀	၆၇၀	၁၂၇၀
လူမျိုးစု (၁)----- ဗမာ	၆၀၀	၆၇၀	၁၂၇၀
လူမျိုးစု (၂)-----			
လူမျိုးစု (၃)-----			
အခြား			
အိမ်ထောင်စဉ်းစီး	၁၅၉	၄၆	၂၀၅

(၁)အခြေခံအထောက်အအုံ အသုံးအထောက်များ

စာသင်ကျောင်း	အမှတ် ခြံပေါ်	ကျွန်းဟာရ	အမှတ် ခြံပေါ်	သာသာရေအထောက် အအုံများ	အမှတ် ခြံပေါ်
အထက်တန်းကျောင်း	<input type="checkbox"/>	ထေးရုံ	<input type="checkbox"/>	စေတီ	<input checked="" type="checkbox"/>
အလယ်တန်းကျောင်း	<input checked="" type="checkbox"/>	ကျွန်းဟာရဌာန	<input type="checkbox"/>	ဘုန်းကြီးကျောင်း	<input checked="" type="checkbox"/>
မူလတန်းကျောင်း	<input checked="" type="checkbox"/>	ကျွန်းဟာရဌာနခွဲ	<input checked="" type="checkbox"/>	ဟိန္ဒူဘုရားကျောင်း	<input type="checkbox"/>
ပုဂံကျောင်း	<input checked="" type="checkbox"/>	ထေးပေးစခန်း	<input type="checkbox"/>	ရေပံယာန်ကျောင်း	<input type="checkbox"/>
အခြား	<input type="checkbox"/>	အခြား	<input type="checkbox"/>	ဗေဒ	<input type="checkbox"/>
				အခြား	<input type="checkbox"/>
မှတ်ချက်		မှတ်ချက်		မှတ်ချက်	

(၇) ကျွမ်းကျင်သူများမှတ်တမ်း (ကျေးရွာတွင်နေထိုင်သော သို့မဟုတ် အခြားရွာမှလာရောက်သော ကျွမ်းကျင်သူများ)

(၁) စာသင်ကျောင်း			(၂) ကျန်းမာရေး			(၃) လက်မှုပညာရပ်		
	ရွာတွင်နေထိုင်သူ	အခြားရွာမှလာသူ		ရွာတွင်နေထိုင်သူ	အခြားရွာမှလာသူ		ရွာတွင်နေထိုင်သူ	အခြားမှလာသူ
မူလတန်းပြဆရာ/မ	<input type="checkbox"/>	<input checked="" type="checkbox"/>	ဆရာပန်	<input type="checkbox"/>	<input type="checkbox"/>	လက်သမား	<input checked="" type="checkbox"/>	<input type="checkbox"/>
အထက်တန်းပြဆရာ/မ	<input type="checkbox"/>	<input type="checkbox"/>	လက်ထောက်ကျန်းမာရေးမှူး	<input type="checkbox"/>	<input type="checkbox"/>	ပန်းရံ	<input checked="" type="checkbox"/>	<input type="checkbox"/>
အလယ်တန်းပြဆရာ/မ	<input type="checkbox"/>	<input checked="" type="checkbox"/>	အမျိုးသမီးကျန်းမာရေးဆရာမ	<input type="checkbox"/>	<input type="checkbox"/>	လှုပ်စစ်ကျွမ်းကျင်သမား	<input type="checkbox"/>	<input type="checkbox"/>
မူကြိုဆရာ/မ	<input checked="" type="checkbox"/>	<input type="checkbox"/>	သားဖွားဆရာမ	<input type="checkbox"/>	<input type="checkbox"/>	ရေပိုက်သူယ်သူ	<input type="checkbox"/>	<input type="checkbox"/>
အခြား	<input type="checkbox"/>	<input type="checkbox"/>	ပြည်သူ့ကျန်းမာရေးလုပ်သား	<input type="checkbox"/>	<input type="checkbox"/>	စက်ပြင်ဆရာ	<input type="checkbox"/>	<input type="checkbox"/>
မှတ်ချက်				မှတ်ချက်				

(ဃ) ကျေးရွာသို့ ရောက်ရှိနိုင်သည့် လမ်းအခြေအနေ / ကျေးရွာတစ်ရွာသည် ၎င်း၏ ကျေးရွာအုပ်စုနှင့် ဆက်သွယ်ထားသော လမ်းအခြေအနေ (အောက်ပါတို့ကို ဖိုင်းပါ)

- ကျောက်ကြမ်းလမ်း
- ကတ္တရာလမ်း
- ကွန်ကရစ်လမ်း
- မော်တော်ဆိုင်ကယ်လမ်း
- ကျောက်စင်းလမ်း
- မြေသားလမ်း
- လူသွားလမ်း
- အခြား ဂျင်းလမ်း

(၈) ကျေးရွာဖွံ့ဖြိုးမှုစီမံချက်

- (၁) လူထုဗဟိုပြုစီမံကိန်းမတော်မီ ဤကျေးရွာတွင် ကျေးရွာဖွံ့ဖြိုးမှု စီမံချက်ရှိခဲ့ပါသလား? ဝိုင်းပါ
- (၂) ရှိပါလျှင် ဤစီမံချက်ကို မည်သည့် ခုနှစ်တွင် ပြင်ဆင်ခဲ့ပါသနည်း? ဝိုင်းပါသည် (မရှိပါ) မသိပါ
- နစ်-----/မသိပါ

(စ) ဝန်ဆောင်မှုအခင်း

(၁) ဤခရိုင်အတွင်း ဝန်ဆောင်မှုများအား ဝန်ဆောင်မှုပေးနိုင်ရန် ပြင်ဆင်မှုများ ပေးသနည်း? မိုင်-၃-.../ပထမိယ

(၂) ဤခရိုင်အတွင်း ဝန်ဆောင်မှုများအား ဝန်ဆောင်မှုပေးနိုင်ရန် ပြင်ဆင်မှုများ ပေးသနည်း?

ဝန်ဆောင်မှုပေးနိုင်ရန် ပြင်ဆင်မှုများ ပေးသနည်း... ဝန်ဆောင်မှုပေးနိုင်ရန် ပြင်ဆင်မှုများ ပေးသနည်း

အခြား -----

ဝန်ဆောင်မှုပေးနိုင်ရန် ပြင်ဆင်မှုများ ပေးသနည်း... ဝန်ဆောင်မှုပေးနိုင်ရန် ပြင်ဆင်မှုများ ပေးသနည်း

အခြား -----

(ဆ) ပတ်ဝန်းကျင်ဆိုင်ရာ သဘာဝပတ်ဝန်းကျင်

ဤခရိုင်အတွင်း ဝန်ဆောင်မှုများ ပေးနိုင်ရန် ပြင်ဆင်မှုများ ပေးသနည်း

ဝန်ဆောင်မှုပေးနိုင်ရန် ပြင်ဆင်မှုများ ပေးသနည်း

(ဇ) ဝန်ဆောင်မှုပေးနိုင်ရန် ပြင်ဆင်မှုများ ပေးသနည်း

လူထုဝန်ဆောင်မှုပေးနိုင်ရန် ပြင်ဆင်မှုများ ပေးသနည်း

(၁) -----

(၂) -----

(ဈ) အထွေထွေအချက်အလက် ဦးစီးဌာန (GAD) မှ မှတ်တမ်းတင်ထားခြင်း

ဤခရိုင်အတွင်း အထွေထွေအချက်အလက် ဦးစီးဌာန (GAD) မှ မှတ်တမ်းတင်ထားမှု ရှိပါသလား?

ဝန်ဆောင်မှုပေးနိုင်ရန် ပြင်ဆင်မှုများ ပေးသနည်း

ဝန်ဆောင်မှုပေးနိုင်ရန် ပြင်ဆင်မှုများ ပေးသနည်း

အမည် ဦးအောင်လှ လက်မှတ်

စန.ရုံ ၈-၆-၂၀၂၀

လူထုဝန်ဆောင်မှုပေးနိုင်ရန် ပြင်ဆင်မှုများ ပေးသနည်း

အမည် ဦးအောင်လှ လက်မှတ်

စန.ရုံ ၈-၆-၂၀၂၀

ပုံစံ- ၈၂ - စီမံကိန်းစက်ဝန်းအချိန်ဇယား (PC 2)

လမ်းညွှန်ချက်။ ။ သက်ဆိုင်ရာလူထုစည်းရုံးရေးမှူး/လက်ထောက်နည်းပညာမှူးများမှ စီမံကိန်းစက်ဝန်းတစ်ခုစီပြီးတိုင်း ကျေးရွာနှင့်ကျေးရွာအုပ်စုအတွက် ဤပုံစံကို ဖြည့်သွင်းရမည်။

စည်းရုံးရေးမှူး/ ဝန်ထမ်းအမည် - ဦးသက်ခိုင်ဦး

နေ့စွဲ စက်ဝန်းအားအမှတ်ခြစ်ပါ။ စက်ဝန်း (၁)၊ စက်ဝန်း (၂)၊ စက်ဝန်း (၃)၊ စက်ဝန်း (၄)

ပြည်နယ်/တိုင်း စစ်ကိုင်း မြို့နယ် ကန် ကျေးရွာအုပ်စု ယင်း ကျေးရွာ ကျောက်ပွေကား

စီမံကိန်းဆောင်ရွက်မှုအဆင့်များ	နေ့စွဲ		အစည်းအဝေးတက်ရောက်သူအရေအတွက်				အိမ်ထောင်စု ပေါင်း	အိမ် ထောင်စု %
	စတင်သည့် နေ့	ပြီးဆုံး သည့်နေ့	အမျိုးသား အရေ အတွက်	အမျိုးသမီး အရေ အတွက်	အိမ်ထောင်စုအ ရေအတွက်	လူမျိုးစုတက်ရောက်သူအရေအတွက် နှင့် လူမျိုးစုအမည်များ		
၁။ ကျေးရွာစီမံကိန်း မိတ်ဆက်အစည်းအဝေး	16.6.2018	16.6.2018	71	128	199	199 ၉၉၁	231	86.15
၂။ ကျေးရွာဖွံ့ဖြိုးရေးစီမံချက် ရေးဆွဲခြင်းအစည်းအဝေး	17.6.2018	17.6.2018	48	104	152	152 ၉၉၁	231	65.80
၃။ ကျေးရွာအုပ်စုမှ လုပ်ငန်းဆုံးဖြတ်ချက်ချသည့် အစည်းအဝေး	22.6.18	22.6.18	5	2	5	5 ၉၉၁	231	2.17
၄။ မြို့နယ်အဆင့် စီမံကိန်းရေးဆွဲရေးနှင့် အကောင်အထည်ဖော်ရေးကော်မတီ၏ စီမံကိန်းသုံးသပ်မှု အစည်းအဝေး								
၅။ မြို့နယ်အဆင့် စီမံကိန်းရေးဆွဲရေးနှင့် အကောင်အထည်ဖော်ရေးကော်မတီ၏ တိုးမြှင့်မှုကို ကျေးရွာသို့ အသိပေး အကြောင်းကြားသည့် အစည်းအဝေး	21.8.18	21.8.18	36	115	151	151 ၉၉၁	231	65.1

၆။ စီမံကိန်းလုပ်ငန်းခွဲ စီမံချက်ရေးဆွဲခြင်း အစည်းအဝေး									
၆.၁။ စီမံကိန်းလုပ်ငန်းအကောင်အထည်ဖော်ရေးအစီအစဉ် အစည်းအဝေး	၁.၁၀.၁၈	၁.၁၀.၁၈	၂၅	၁၀၅	၁၃၀	၁၃၀	၂၃၁	၅၆၁.	
၆.၂။ ဝယ်ယူရေးအစီအစဉ်ရေးဆွဲခြင်း	၁.၁၀.၁၈	၁.၁၀.၁၈	၂၅	၁၀၅	၁၃၀	၁၃၀	၂၃၁	၅၆၁.	
၆.၃။ ဘဏ္ဍာရေးကုန်ကျမှု လျာထားအစီအစဉ် ရေးဆွဲခြင်း	၁.၁၀.၁၈	၁.၁၀.၁၈	၂၅	၁၀၅	၁၃၀	၁၃၀	၂၃၁	၅၆၁.	
၆.၄။ ပြင်ထိန်းအစီအစဉ်ရေးဆွဲခြင်း	၁.၁၀.၁၈	၁.၁၀.၁၈	၂၅	၁၀၅	၁၃၀	၁၃၀	၂၃၁	၅၆၁.	
၇။ စီမံကိန်းလုပ်ငန်းတိုးတက်မှု စောင့်ကြည့်အစည်းအဝေး									
၇.၁။ အစည်းအဝေး ပထမအကြိမ်	၃၀.၁၁.၁၈	၃၀.၁၁.၁၈	၆၈	၇၄	၁၄၂	၁၄၂	၂၃၁	၅၆၁.	
၇.၂။ အစည်းအဝေး ဒုတိယအကြိမ်									
၇.၃။ အစည်းအဝေး တတိယအကြိမ်									
၈။ စီမံကိန်းလုပ်ငန်းခွဲ အပြီးသတ်စစ်ဆေးခြင်း အစည်းအဝေး	၁၇.၁၂.၁၈	၁၇.၁၂.၁၈	၄၁	၈၁	၁၂၂	၁၂၂	၂၃၁	၅၅၁.	
၉။ လူထုစစ်ဆေးပွဲအစည်းအဝေး	၁၅.၁.၁၉	၁၅.၁.၁၉	၄၀	၈၀	၁၂၀	၁၂၀	၂၃၁	၅၂၁.	

ပုံစံ - ၈၂ - စီမံကိန်းစက်ဝန်းအချိန်စာရင်း (PC 2)

လမ်းညွှန်ချက်။ ။ သက်ဆိုင်ရာလူထုစည်းရုံးရေးမှူး/လက်ထောက်နည်းပညာမှူးများမှ စီမံကိန်းစက်ဝန်းတစ်ခုစီပြီးတိုင်း ကျေးရွာနှင့်ကျေးရွာအုပ်စုအတွက် ဤပုံစံကို ပြည့်သွင်းရမည်။

စည်းရုံးရေးမှူး/ ဝန်ထမ်းအမည် ခင်ကြည်သထင် ၊ ဧရာဝတီမြစ်ဝကျွန်းပတ်

ခုနှစ် ၇.၆.၂၀၂၀ စက်ဝန်းအားအမှတ်ဖြစ်ပါ။ စက်ဝန်း (၁)၊ စက်ဝန်း (၂)၊ စက်ဝန်း (၃)၊ စက်ဝန်း (၄)

ပြည်နယ်/တိုင်း ဝက်လိုင်၊ မြို့နယ် ကင်္ဂါ ကျေးရွာအုပ်စု ယင်း၊ ကျောက်စလှေကား ကျေးရွာ

စီမံကိန်းဆောင်ရွက်မှုအဆင့်များ	ခုနှစ်		အစည်းအဝေးတက်ရောက်သူအရေအတွက်				အိမ်ထောင်စုပေါင်း	အိမ်ထောင်စု %
	စတင်သည့် ခန့်	ပြီးဆုံးသည့် ခန့်	အမျိုးသားအရေအတွက်	အမျိုးသမီးအရေအတွက်	အိမ်ထောင်စုအရေအတွက်	လူမျိုးစုတက်ရောက်သူအရေအတွက်နှင့် လူမျိုးစုအမည်များ		
၁။ ကျေးရွာစီမံကိန်း မိတ်ဆက်အစည်းအဝေး	၇.၆.၂၀၂၀	၇.၆.၂၀၂၀	၁၄၇	၈၂	၂၃၁	ဗမာ ၂၃၁	၂၄၅	
၂။ ကျေးရွာပျံ့နှံ့ရေးစီမံချက် ရေးဆွဲခြင်းအစည်းအဝေး	၈.၆.၂၀၂၀	၈.၆.၂၀၂၀	၁၄၇	၈၂	၂၃၁	ဗမာ ၂၃၁	၂၄၅	
၃။ ကျေးရွာအုပ်စုမှ လုပ်ငန်းဆုံးဖြတ်ချက်ချသည့် အစည်းအဝေး								
၄။ မြို့နယ်အဆင့် စီမံကိန်းရေးဆွဲရေးနှင့် အကောင်အထည်ဖော်ရေးကော်မတီ၏ စီမံကိန်းသုံးသပ်မှု အစည်းအဝေး								
၅။ မြို့နယ်အဆင့် စီမံကိန်းရေးဆွဲရေးနှင့် အကောင်အထည်ဖော်ရေးကော်မတီ၏ တုံ့ပြန်မှုကို ကျေးရွာသို့ အသိပေး အကြောင်းကြားသည့် အစည်းအဝေး								

ပုံစံ- ၃- ကျေးရွာဖွံ့ဖြိုးရေး ဦးစားပေးအစီအစဉ်

လမ်းညွှန်ချက်။ ။ အဆင့် ၃ ကျေးရွာမှော်မှန်းအစည်းအဝေးပြီးဆုံးသည်အခါ ကျေးရွာစီမံကိန်း အထောက်အကူပြု ကော်မတီသည် လူထုစည်းရုံးရေးမှူး အကူအညီဖြင့် ဤပုံစံကိုပြည့်စုံအောင်ဖြည့်သွင်းရမည်။			
လူထုစည်းရုံးရေးမှူး/ဝန်ထမ်းအမည်		ဦးသက်နိုင်ဦး	
နေ့စွဲ	17.6.2018	စက်ဝန်းအားအမှတ်ခြစ်ပါ (✓) ။ ၎င်းစက်ဝန်း (၁)၊ □ စက်ဝန်း (၂)၊ □ စက်ဝန်း (၃)၊ □ စက်ဝန်း (၄)	
ပြည်နယ်/တိုင်း	မကွေး	မြို့နယ်	ကနီ
ကျေးရွာအုပ်စု		ယင်း	ကျေးရွာ ကျောက်ဗွေကော့

က။ အခက်အခဲအတားအဆီးများအားဆွေးနွေးခြင်း - ယခုလက်ရှိအခြေအနေတွင် ဤကျေးရွာဖွံ့ဖြိုးရေးအတွက် အဓိက အခက်အခဲအတားအဆီးများသည် မည်သည်များဖြစ်ပါသနည်း။ (အမျိုးသား/အမျိုးသမီး အနည်းဆုံးအခက်ခဲ ၅ ခုစီဖော်ပြပါ။)

အမျိုးသားအဖွဲ့တင်ပြသော အခက်ခဲအတားအဆီးများ	အမျိုးသမီးအဖွဲ့တင်ပြသောအခက်ခဲအတားအဆီးများ
၁။ ဆေးပေးရန် ခက်ခဲခြင်း၊ ကျန်းမာရေး မကောင်းခြင်း	၁။ ဆေးပေးရန် ခက်ခဲခြင်း၊ ကျန်းမာရေး မကောင်းခြင်း
၂။ လျှပ်စစ်ဓာတ်အား မရရှိခြင်း၊ ရေအချို့အား မရရှိခြင်း	၂။ လျှပ်စစ်ဓာတ်အား မရရှိခြင်း၊ ရေအချို့အား မရရှိခြင်း
၃။ ကျောင်းပိတ်ခြင်း၊ ကျောင်းဆရာမများ မရှိခြင်း	၃။ ကျောင်းပိတ်ခြင်း၊ ကျောင်းဆရာမများ မရှိခြင်း
၄။ ကျေးရွာအတွင်း မြေအောက်ရေ မရှိခြင်း	၄။ ကျေးရွာအတွင်း မြေအောက်ရေ မရှိခြင်း
၅။ စိုက်ပျိုးရေး ဖွံ့ဖြိုးရေး မရှိခြင်း	၅။ စိုက်ပျိုးရေး ဖွံ့ဖြိုးရေး မရှိခြင်း
၆။ အထက်ကျောင်း မရှိခြင်း	၆။ အထက်ကျောင်း မရှိခြင်း
၇။ အထက်ကျောင်း မရှိခြင်း	၇။ အထက်ကျောင်း မရှိခြင်း

ခ။ မှော်မှန်းခြင်း- နောင်လာမည့် (၅)နှစ်အတွင်း ကျေးရွာဖွံ့ဖြိုးတိုးတက်ရေး မှော်မှန်းလျာထားချက်အားတင်ပြပါ။

အမျိုးသားအဖွဲ့တင်ပြသော မှော်မှန်းချက်	အမျိုးသမီးအဖွဲ့တင်ပြသော မှော်မှန်းချက်
၁။ ဆေးပေးရန် ခက်ခဲခြင်း၊ ကျန်းမာရေး မကောင်းခြင်း	၁။ ဆေးပေးရန် ခက်ခဲခြင်း၊ ကျန်းမာရေး မကောင်းခြင်း
၂။ လျှပ်စစ်ဓာတ်အား မရရှိခြင်း၊ ရေအချို့အား မရရှိခြင်း	၂။ လျှပ်စစ်ဓာတ်အား မရရှိခြင်း၊ ရေအချို့အား မရရှိခြင်း
၃။ ကျောင်းပိတ်ခြင်း၊ ကျောင်းဆရာမများ မရှိခြင်း	၃။ ကျောင်းပိတ်ခြင်း၊ ကျောင်းဆရာမများ မရှိခြင်း
၄။ ကျေးရွာအတွင်း မြေအောက်ရေ မရှိခြင်း	၄။ ကျေးရွာအတွင်း မြေအောက်ရေ မရှိခြင်း
၅။ စိုက်ပျိုးရေး ဖွံ့ဖြိုးရေး မရှိခြင်း	၅။ စိုက်ပျိုးရေး ဖွံ့ဖြိုးရေး မရှိခြင်း
၆။ အထက်ကျောင်း မရှိခြင်း	၆။ အထက်ကျောင်း မရှိခြင်း
၇။ အထက်ကျောင်း မရှိခြင်း	၇။ အထက်ကျောင်း မရှိခြင်း

ဂ။ လူထုစီမံကိန်း၏လာမည့် (၄)နှစ် စီမံကိန်းအတွက် အကျုံးဝင်သော ဦးစားပေးဖွံ့ဖြိုးတိုးတက်မှု လုပ်ငန်းအစီအစဉ်အားဖော်ပြပါ။

အဆင့်	ကျေးရွာအတွက်ဦးစားပေး ဖွံ့ဖြိုးတိုးတက်မှု လုပ်ငန်းစဉ်များ	အဆိုပြုသူ (အမျိုးသား/အမျိုးသမီးများ/ အမျိုးသား+အမျိုးသမီး)	ခန့်မှန်းကုန်ကျစရိတ်	အကျိုးခံစားခွင့်ရှိသူ ခန့်မှန်းခြေ အရေအတွက်
၁	ရွာရွာတွင် ဆက်လက်၍ (ကျွေးမြေလမ်း) စာဆင့် ခြံစိုက်ရေး	က + ဝ	၁၄၀၈၀၀၀	၁၂၂၂
၂	ကျွမ်းကျင်ရေးကြီး/စိုက်ပျိုးရေးပညာ ကျွမ်းကျင်ရေး	က + ဝ	၂၀၀၀၀၀၀	၁၂၂၂
၃	အသင့်ကျောင်းပြုပြင်ရေး	က + ဝ	၁၆၂၄၄၀၀၀	၁၂၂၂
၄	ဆေးပေးချိ	က + ဝ	၁၈၀၀၀၀၀၀	၁၂၂၂
၅	ရွာတွင်းလမ်း (ကျွေးမြေလမ်း)	က + ဝ	၁၅၀၀၀၀၀	၁၂၂၂
၆	ဘက်စုံဆေးရုံ	က	၂၂၅၀၀၀၀	

ဃ။ လူထုစီမံကိန်း၏လာမည့် (၄)နှစ်အတွက် အကျုံးမဝင်သော ဦးစားပေး ဖွံ့ဖြိုးတိုးတက်မှုလုပ်ငန်း အစီအစဉ်များအား ဖော်ပြပါ။

အဆင့်	ကျေးရွာအတွက်ဦးစားပေး ဖွံ့ဖြိုးတိုးတက်မှု လုပ်ငန်းစဉ်များ	အဆိုပြုသူ (အမျိုးသား/အမျိုးသမီးများ/ အမျိုးသား+အမျိုးသမီး)	အခန်းကဏ္ဍ
၁	အသက်မွေးဝမ်းကြောပေးရေး (စိုက်ပျိုးရေး / ရွေးမြေရေး)	က + ဝ	အသက်မွေးဝမ်းကြောပေး ပညာပေးရေး
၂			
၃			
၄			
၅			

ခေါင်းဆောင်၊ ကျေးရွာစီမံကိန်းအထောက်အကူပြုကော်မတီမှ အတည်ပြုသည်။

အမည် ဦးစိုးကျော်စွာ လက်မှတ် [လက်မှတ်] နေ့စွဲ 17.6.2018

လူထုစည်းရုံးရေးမှူးဝန်ထမ်းအမည်

ရှောင်ခိုင်းရေးစခန်း

နေ့စွဲ 15.6.19

စက်ဝန်းအား အမှတ်ခြစ်ပါ စက်ဝန်း (၁) စက်ဝန်း (၂)
 စက်ဝန်း (၃) စက်ဝန်း (၄)

ပြည်နယ်/တိုင်း	မြို့နယ်	ကျေးရွာအုပ်စု	ကျေးရွာ
စစ်ကိုင်း	ကပ္ပ	ယင်း	ကျောက်ပျော့ကျေးရွာ

က။ အခက်အခဲအတားအဆီးများအား ဆွေးနွေးခြင်း- ယခုလက်ရှိအခြေအနေတွင် ဤကျေးရွာဖွံ့ဖြိုးတိုးတက်ရေးအတွက် အဓိကအခက်အခဲအတားအဆီးများသည် မည်သည်များ ဖြစ်ပါသနည်း။ (အမျိုးသား/သမီး အနည်းဆုံး အခက်အခဲ ၅ ခုဆီ ဖော်ပြပါ)

အုပ်စုဖွံ့ဆွေးနွေးမှုများမှ တင်ပြသော အခက်အခဲအတားအဆီးများ	
ရွာတွင်းလမ်းများ မကောင်းသဖြင့် စီးပွားရေး၊ ပို့ဆောင်ရေး၊ ကျန်းမာရေး အတွက် အခက်ခဲ	<input type="checkbox"/> ကျား <input type="checkbox"/> မ <input type="checkbox"/> ကျား+မ
ရွာကမ်းပါး ပြိုသဖြင့် ကျေးရွာတော်တွင် သူများ၏ အိမ်များ ချိုးစီးပါသည်။	<input type="checkbox"/> ကျား <input type="checkbox"/> မ <input type="checkbox"/> ကျား+မ
ကျေးရွာဖွံ့ဖြိုးရေး အဖွဲ့အစည်း မရှိသဖြင့် ဆွေးနွေးပွဲများ မကျင်းပနိုင်	<input type="checkbox"/> ကျား <input type="checkbox"/> မ <input type="checkbox"/> ကျား+မ
ဆေးရုံး အဖွဲ့အစည်း မရှိသဖြင့် အကျိုးပေးမှုများ မရှိသဖြင့် အကျိုးမရှိ	<input type="checkbox"/> ကျား <input type="checkbox"/> မ <input type="checkbox"/> ကျား+မ
တရားမကောင်းခြင်းကြောင့် သွားလာရေး အခက်ခဲ	<input type="checkbox"/> ကျား <input type="checkbox"/> မ <input type="checkbox"/> ကျား+မ

ခ။ မျှော်မှန်းခြင်း- နောင်လာမည့် (၅)နှစ်အတွင်း ကျေးရွာဖွံ့ဖြိုးရေး မျှော်မှန်းလျာထားချက်များအား တင်ပြပါ။

အုပ်စုဖွံ့ဆွေးနွေးမှုများမှ တင်ပြသော အခက်အခဲအတားအဆီးများ	
ရာသီမရွေး သွားလာနိုင်စေရန် လမ်း ဖြစ်လာမည်။	<input type="checkbox"/> ကျား <input type="checkbox"/> မ <input type="checkbox"/> ကျား+မ
ကျေးရွာအတွင်းရှိ ပြင်ဆင်ရေး အဖွဲ့အစည်း ချုပ်ဆိုမည်။	<input type="checkbox"/> ကျား <input type="checkbox"/> မ <input type="checkbox"/> ကျား+မ
ကမ္ဘာ့အဖွဲ့အစည်းများ ကျေးရွာဖွံ့ဖြိုးရေး အဖွဲ့အစည်းများ ကောင်းမွန်စွာ ဆောင်ရွက်မည်။	<input type="checkbox"/> ကျား <input type="checkbox"/> မ <input type="checkbox"/> ကျား+မ
ရွာသားများ ကျန်းမာရေး အကျိုးပေးမှုများ အပူပေးစနစ်များ ပြုပြင်ဆင်ခြင်မည်။	<input type="checkbox"/> ကျား <input type="checkbox"/> မ <input type="checkbox"/> ကျား+မ
ကျောင်းများ တိုးတက်ရေး လုပ်ငန်းများ ရွာသားများ သွားလာရေး အဖွဲ့အစည်းများ ပြုပြင်ဆင်ခြင်မည်။	<input type="checkbox"/> ကျား <input type="checkbox"/> မ <input type="checkbox"/> ကျား+မ

ပုံစံ - ၈ - ၃ ကျေးရွာဖွံ့ဖြိုးရေးဦးစားပေးအစီအစဉ် (Form PC-3)

လမ်းညွှန်ချက်။ အဆင့်(၃)ကျေးရွာမွှော်မှန်းချက်အစည်းအဝေးပြီးဆုံးသွားသောအခါကျေးရွာစီမံကိန်းအထောက်အကူပြု
ကော်မတီသည် လူထုစည်းရုံးရေးမှူးအကူအညီဖြင့် ဤပုံစံကို ပြည့်စုံအောင် ဖြည့်သွင်းရမည်။

လူထုစည်းရုံးရေးမှူးဝန်ထမ်းအမည် - **ဒေါ်ခင်သိကာက္ခ**

နေ့စွဲ **15.6.19** စက်ဝန်းအား အမှတ်ဖြစ်ပါ စက်ဝန်း(၁) စက်ဝန်း(၂)
 စက်ဝန်း(၃) စက်ဝန်း(၄)

ပြည်နယ်/တိုင်း စစ်ကိုင်း	မြို့နယ် ကနီ	ကျေးရွာအုပ်စု ယင်း	ကျေးရွာ ကျောက်ပျက်
-----------------------------	-----------------	-----------------------	-----------------------

က။ အခက်အခဲအတားအဆီးများအား ဆွေးနွေးခြင်း- ယခုလက်ရှိအခြေအနေတွင် ဤကျေးရွာဖွံ့ဖြိုးတိုးတက်ရေးအတွက်
အဓိကအခက်အခဲအတားအဆီးများသည် မည်သည်များ ဖြစ်ပါသနည်း။ (အမျိုးသား/သမီး အနည်းဆုံး အခက်အခဲ ၅ ခုဆီ
ဖော်ပြပါ)

အုပ်စုဖွဲ့ဆွေးနွေးမှုများမှ တင်ပြသော အခက်အခဲအတားအဆီးများ	
ပျုပ်စစ်ဖိးပျိုခြင်းကြောင့် အမျိုးကျရာများတွင် သွားလာရန် ခက်ခဲခြင်း	<input type="checkbox"/> ကျား <input type="checkbox"/> မ <input type="checkbox"/> ကျား+မ
အမျိုးသမီးများကတော့ ချက်ပြုတ်စားသောက်ရန် ဟင်းသီး ဟင်းခွက်နှင့် ကားများဝယ်ယူရန် ဈေးဖျိသဖြင့် ခက်ခဲခြင်း	<input type="checkbox"/> ကျား <input type="checkbox"/> မ <input type="checkbox"/> ကျား+မ
ကာသကဆွေးဝမ်းကြောင့် ဖျပ်ငြိမ်းကတော့ အပျပ်ကတိုင်ကွင်း အလင်း နည်းပါးခြင်း	<input type="checkbox"/> ကျား <input type="checkbox"/> မ <input type="checkbox"/> ကျား+မ
	<input type="checkbox"/> ကျား <input type="checkbox"/> မ <input type="checkbox"/> ကျား+မ
	<input type="checkbox"/> ကျား <input type="checkbox"/> မ <input type="checkbox"/> ကျား+မ

ခ။ မျှော်မှန်းခြင်း- နောင်လာမည့် (၅)နှစ်အတွင်း ကျေးရွာဖွံ့ဖြိုးရေး မျှော်မှန်းလျာထားချက်များအား တင်ပြပါ။

အုပ်စုဖွဲ့ဆွေးနွေးမှုများမှ တင်ပြသော မျှော်မှန်းချက်များ	
ပျုပ်စစ်ဖိးလူပျောက်ရွာရှိလျက် ဓီးပွားဈေး၊ ဖျပ်ငြိမ်း တိုးတက်လာစေရန်	<input type="checkbox"/> ကျား <input type="checkbox"/> မ <input type="checkbox"/> ကျား+မ
ကျေးရွာဈေးရှိလျက် အမျိုးသမီးများကတော့ ဟင်းသီး ဟင်းခွက်နှင့် ကားငါးများဝယ်ယူရန် နှင့် ချက်ပြုတ်ရန်	<input type="checkbox"/> ကျား <input type="checkbox"/> မ <input type="checkbox"/> ကျား+မ
လွယ်ကူလာမည်	<input type="checkbox"/> ကျား <input type="checkbox"/> မ <input type="checkbox"/> ကျား+မ
အပျပ်ကတိုင်ကွင်းအလင်းများရှိလျက် ကျေးရွာသားများ အပျပ်ရရှိ ဝင်ငွေတိုးလာမည်	<input type="checkbox"/> ကျား <input type="checkbox"/> မ <input type="checkbox"/> ကျား+မ
	<input type="checkbox"/> ကျား <input type="checkbox"/> မ <input type="checkbox"/> ကျား+မ

က။ လူထုစီမံကိန်း၏ လာမည့်(၄)နှစ်အတွက် အကျုံးဝင်သော ဦးစားပေးဖွံ့ဖြိုးတိုးတက်မှုလုပ်ငန်း အစီအစဉ်များအား ဖော်ပြပါ။

ဦးစားပေးအဆင့်	ကျေးရွာအတွက် ဦးစားပေး ဖွံ့ဖြိုးတိုးတက်မှု လုပ်ငန်းစဉ်များ	အဆိုပြုသူ(အမျိုးသားများ/ အမျိုးသမီးများ/ အမျိုးသား+ အမျိုးသမီး)	အခန်းကဏ္ဍ	ဦးစားပေးအဆင့်သတ်မှတ်ချက်	ခန့်မှန်း ကုန်ကျ စရိတ်	အကျိုးခံစားခွင့်ရှိသူ ခန့်မှန်းခြေ အရေအတွက်		
						ကျား	မ	ပေါင်း
၁	ချောင်းကျောင်းတံတား တည်ဆောက်ခြင်း	က+မ	လမ်း၊ တံတား	၆		575	658	1233
၂	မြေထိန်းနံရံ ဖြစ်ထူခြင်း	က+မ	အခြား	၇		575	658	1233
၃	ကျေးရွာချေးတည်ဆောက်ခြင်း	က+မ	အခြား	၈		575	658	1233
၄								
၅								

ဃ။ လူထုစီမံကိန်း၏ လာမည့်(၄)နှစ်အတွက် အကျုံးမဝင်သော ဦးစားပေးဖွံ့ဖြိုးတိုးတက်မှုလုပ်ငန်း အစီအစဉ်များအား ဖော်ပြပါ။

အဆင့်	ကျေးရွာအတွက် ဦးစားပေး ဖွံ့ဖြိုးတိုးတက်မှု လုပ်ငန်းစဉ်များ	အဆိုပြုသူ(အမျိုးသားများ/ အမျိုးသမီးများ/ အမျိုးသား+အမျိုးသမီး)	အခန်းကဏ္ဍ
၁			
၂			
၃			
၄			
၅			

ခေါင်းဆောင်၊ ကျေးရွာစီမံကိန်းအထောက်အကူပြုကော်မတီမှ အတည်ပြုသည်။

အမည် ----- လက်မှတ် ----- နေ့စွဲ -----
 အမည် ----- လက်မှတ် ----- နေ့စွဲ -----

ဦးစားပေး အဆင့်	ကျေးရွာအတွက် ဦးစားပေး ဖွံ့ဖြိုးတိုးတက်မှု လုပ်ငန်းစဉ်များ	အဆိုပြုသူ(အမျိုးသားများ/ အမျိုးသမီးများ/ အမျိုးသား+ အမျိုးသမီး)	အခန်းကဏ္ဍ	ဦးစားပေးအဆင့်သတ်မှတ်ချက်	ခန့်မှန်း ကုန်ကျစရိတ်	အကျိုးခံစားခွင့်ရှိသူ ခန့်မှန်းခြေ အရေအတွက်		
						ကျား	မ	ပေါင်း
၁	ကျေးရွာဘက်စုံသုံး ခန်းမဆောင် တည်ဆောက်ခြင်း	က+မ	ကျေးရွာ အတွက် အခြေ	1	၂၆၇၅၅၀၀၀	၅၇၅	၆၅၈	၁၂၃၃
၂	ဆေးပေးခန်းတည်ဆောက်ခြင်း	က+မ	ကျန်းမာရေး	၂	၂၅၀၀၀၀၀	၅၇၅	၆၅၈	၁၂၃၃
၃	စာသင်ကျောင်းပြုပြင်ခြင်း	က+မ	ယူဆရ	၃	၂၅၀၀၀၀၀	၅၇၅	၆၅၈	၁၂၃၃
၄	ရွာတွင်းလမ်း ဂျင်းခင်းခြင်း	က+မ	လမ်း၊ တံတား	၄	၃၀၀၀၀၀၀	၅၇၅	၆၅၈	၁၂၃၃
၅	လျှပ်စစ်မီးကြိုး မီးတိုင်သွယ် တန်းခြင်း (ကဏ္ဍမီး)	က+မ	ဖိုးလင်းရေ	၅	၃၅၀၀၀၀၀	၅၇၅	၆၅၈	၁၂၃၃

ဃ။ လူထုစီမံကိန်း၏ လာမည့်(၄)နှစ်အတွက် အကျိုးမဝင်သော ဦးစားပေးဖွံ့ဖြိုးတိုးတက်မှုလုပ်ငန်း အစီအစဉ်များအဖော်ပြပါ။

အဆင့်	ကျေးရွာအတွက် ဦးစားပေး ဖွံ့ဖြိုးတိုးတက်မှု လုပ်ငန်းစဉ်များ	အဆိုပြုသူ(အမျိုးသားများ/ အမျိုးသမီးများ/ အမျိုးသား+အမျိုးသမီး)	အခန်းကဏ္ဍ
၁	အလုပ်အကိုင် အခွင့်အလမ်း	က+မ	Livelihoods (Non-Agriculture)
၂			
၃			
၄			
၅			

ခေါင်းဆောင်၊ ကျေးရွာစီမံကိန်းအထောက်အကူပြုကော်မတီမှ အတည်ပြုသည်။

ဦးစိုးကျော်စွာ
 လက်မှတ်
 22. 6. 19

ပုံစံ - ၀-၃ ကျေးရွာခွဲ ဖြိုးဝေမှု ဦးစားပေးအစီအစဉ် (Form PC 3)

လက်မှတ်ရက်စွဲ၊ အထက်(၃)ကျေးရွာမှပျက်စီးချက်အစည်းအဝေးပြီးတော်သောအခါ ကျေးရွာပိုင်ကိန်း အစောဆုံးအကျဉ်းချုပ် အကဲဖြတ်ချက်နှင့် အသွင်းအမြတ်ပေးရန်အတွက် အကျဉ်းချုပ်အစည်းအဝေးအစီအစဉ်ကို ဤပုံစံဖြင့်ပြင်ဆင် တင်ပြရမည်။

လူထုစုစည်းမှု/ဝန်ထမ်း အမည် **ခေါ်လခေါင်မြို့ ဂြိုဟ်ရွာ**

ဝန်ရက်စွဲ ၈.၆.၂၀၂၀	စက်ဝန်အား အမှတ်ခြစ်ပါ (✓) <input type="checkbox"/> စက်ဝန်(၀)
	<input checked="" type="checkbox"/> စက်ဝန်(၂) <input checked="" type="checkbox"/> စက်ဝန်(၃) <input type="checkbox"/> စက်ဝန်(၄)

ပြည်နယ်/တိုင်း- ဝန်တိုင်း	မြို့နယ်- ကနီ	ကျေးရွာအုပ်စု ယင်း	ကျေးရွာ ကျောက်ဂူကျေးရွာ
---------------------------	---------------	---------------------------	--------------------------------

က။ အစက်အစဲအတားအဆီးများအားလုံးခွဲခြမ်း - ယခုလက်ရှိအခြေအနေအတိုင်းကျေးရွာခွဲ ဖြိုးတိုးတက်ရေးအတွက် အစီအစဉ်အစီအစာအစီအစဉ်များသည် မည်သည့်မျိုးဖြစ်ပါသနည်း။ (အမျိုးသား/သမီး အနည်းဆုံးအစက်အစဲ ၅ ခုစီပေးပြပါ)

အုပ်စုမှ ခွဲခြားပေးရမည့် အစက်အစဲအတားအဆီးများ

ရွာတွင်း လမ်းဆက်ဆံခြင်းကြောင့် မရှိရပါက တွင်းယာယီချက်ခံခြင်း	<input type="checkbox"/> ကျား <input type="checkbox"/> မ <input type="checkbox"/> ကျား+ မ
လမ်းဆက်ဆံခြင်းကြောင့် ဆေးရုံ/ဆေးကုရေးရာတွင် မရနိုင်ခြင်း	<input type="checkbox"/> ကျား <input type="checkbox"/> မ <input type="checkbox"/> ကျား+ မ
စာအုပ်စုအတွင်း အစက်အစဲ (၅) ပြိုင်စာအုပ်စုအတွင်း	<input type="checkbox"/> ကျား <input type="checkbox"/> မ <input type="checkbox"/> ကျား+ မ
လျှပ်စစ်ဓာတ် ဖြတ်ခြင်းကြောင့် ကမ်းခြေစာရင်းနှင့် အစက်အစဲဖြစ်ခြင်း	<input type="checkbox"/> ကျား <input type="checkbox"/> မ <input type="checkbox"/> ကျား+ မ
တံတားမကျဆင်းခြင်းကြောင့် တွင်းယာယီချက်ခံခြင်း	<input type="checkbox"/> ကျား <input type="checkbox"/> မ <input type="checkbox"/> ကျား+ မ
မြစ်ကျဆင်းခြင်းကြောင့် ရေအသောက်ရရှိမှုပျက်စီးခြင်း	<input type="checkbox"/> ကျား <input type="checkbox"/> မ <input type="checkbox"/> ကျား+ မ
ဟင်းယာယီချက်ခံခြင်းကြောင့် လမ်းဆက်ဆံခြင်း မရှိရပါက တွင်းယာယီချက်ခံခြင်း	<input type="checkbox"/> ကျား <input type="checkbox"/> မ <input type="checkbox"/> ကျား+ မ
မာယာစွမ်းဝန်ကြောင့် ဖြစ်ခြင်းကြောင့် မာယာစွမ်း နေထိုင်မှုပျက်စီးခြင်း	<input type="checkbox"/> ကျား <input type="checkbox"/> မ <input type="checkbox"/> ကျား+ မ
	<input type="checkbox"/> ကျား <input type="checkbox"/> မ <input type="checkbox"/> ကျား+ မ
	<input type="checkbox"/> ကျား <input type="checkbox"/> မ <input type="checkbox"/> ကျား+ မ
	<input type="checkbox"/> ကျား <input type="checkbox"/> မ <input type="checkbox"/> ကျား+ မ
	<input type="checkbox"/> ကျား <input type="checkbox"/> မ <input type="checkbox"/> ကျား+ မ

၀၁ ဝန်ထုပ်ဝန်ပိုးခြင်း ဝန်ထုပ်ဝန်ပိုး (၅) နှစ် အတွင်း ဝန်ထုပ်ဝန်ပိုး ဦးစားဝေး ဝန်ထုပ်ဝန်ပိုးများအား တစ်ပြိုင်

အုပ်စုခွဲ ဝန်ထုပ်ဝန်ပိုးများမှ တစ်ပြိုင်တည်းအစီအစဉ်အစားအစီအစဉ်များ	
လက်ခံကုသရေး ဦးစီးဌာန - ရောဂါကုသရေး ဝန်ထုပ်ဝန်ပိုးများအား တစ်ပြိုင်တည်း	<input type="checkbox"/> ကျား <input type="checkbox"/> မကျား + မ
ကျေးလက်ရေး ဖွဲ့စည်းမှုများ ကျွမ်းကျင်ရေးအဖွဲ့အစည်းများအား တစ်ပြိုင်တည်း	<input type="checkbox"/> ကျား <input type="checkbox"/> မကျား + မ
ဘဝဝင်ကျောင်းဆောင် ဖြေရှင်းရေးအဖွဲ့အစည်းများအား တစ်ပြိုင်တည်း	<input type="checkbox"/> ကျား <input type="checkbox"/> မကျား + မ
ကျွမ်းကျင်ရေး ဝန်ထုပ်ဝန်ပိုးများအား တစ်ပြိုင်တည်း	<input type="checkbox"/> ကျား <input type="checkbox"/> မကျား + မ
တံတားဖြေရှင်းရေးအဖွဲ့အစည်းများအား တစ်ပြိုင်တည်း	<input type="checkbox"/> ကျား <input type="checkbox"/> မကျား + မ
ကျောက်တူးဖြေရှင်းရေးအဖွဲ့အစည်းများအား တစ်ပြိုင်တည်း	<input type="checkbox"/> ကျား <input type="checkbox"/> မကျား + မ
ကျေးရွာများရှိ လမ်းအဖွဲ့အစည်းများအား တစ်ပြိုင်တည်း	<input type="checkbox"/> ကျား <input type="checkbox"/> မကျား + မ
အလုပ်အကိုင်အဖွဲ့အစည်းများအား တစ်ပြိုင်တည်း	<input type="checkbox"/> ကျား <input type="checkbox"/> မကျား + မ
	<input type="checkbox"/> ကျား <input type="checkbox"/> မ <input type="checkbox"/> ကျား + မ
	<input type="checkbox"/> ကျား <input type="checkbox"/> မ <input type="checkbox"/> ကျား + မ

၀၂ လူထုပ်ဝန်ပိုး၏ လာမည့် (၄) နှစ်အတွက် အကဲအမတ် ဦးစားဝေး ဝန်ထုပ်ဝန်ပိုးများ လုပ်ငန်း အစီအစဉ်များအား ဝန်ထုပ်ဝန်ပိုး

ဦးစား ဝေး အ စဉ်	ဝန်ထုပ်ဝန်ပိုးအဖွဲ့အစည်း ဦးစားဝေး ဝန်ထုပ်ဝန်ပိုးများ	အဆိုပြုသူ (အမျိုးသားများ/ အမျိုးသမီးများ/ အမျိုးသား+အ မျိုးသမီး)	အစိုးရ ကဏ္ဍ	ဦးစား ဝေး အစဉ် နံပါတ်	ဝန်ထုပ်ဝန်ပိုး ကုန်ကျ စရိတ်	အကဲအမတ်အဖွဲ့အစည်း ဝန်ထုပ်ဝန်ပိုးအဖွဲ့အစည်း		
						ကျား	မ	စုစုပေါင်း
၀	ရွာတွင်းလမ်းပြင်ဆင်ရေးအဖွဲ့အစည်း	(၈၈ + ၁၀)	လမ်းပြင်ဆင်ရေးအဖွဲ့အစည်း	၁	၁၀၀၀၀၀၀	၈၀	၈၀	၁၆၀
၂	ကျေးလက်ရေး ဖွဲ့စည်းရေးအဖွဲ့အစည်း	(၈၈ + ၁၀)	ကျေးလက်ရေးအဖွဲ့အစည်း	၂	၁၀၀၀၀၀၀	၈၀	၈၀	၁၆၀
၃	ဘဝဝင်ကျောင်းဆောင်ဖြေရှင်းရေးအဖွဲ့အစည်း	(၈၈ + ၁၀)	ဘဝဝင်ကျောင်းဆောင်ဖြေရှင်းရေးအဖွဲ့အစည်း	၃	၁၀၀၀၀၀၀	၈၀	၈၀	၁၆၀

၄	ပျက်စီးကျိုးစီးတိုင်းရင်းသား	(၇၈+၆)	စီးရမ်း	၄	၂၅၀၀၀၀၀	၆၀၀	၆၅၀	၂၅၀၀
၅	ရွာငယ်ကျေးလက်အဖွဲ့	(၈၈+၆)	ပတ်ဝန်းကျင်ထိန်းသိမ်းရေး	၅	၃၀၀၀၀၀၀	၆၀၀	၆၅၀	၂၅၀၀
၆	ရေတံခါးပြန်လှည့်ရေး	(၇၈+၆)	အခြား	၆	၂၀၀၀၀၀၀	၆၀၀	၆၅၀	၂၅၀၀
၇	ကျေးရွာအုပ်စုအဖွဲ့	(၇၈+၆)	အခြား	၇	၂၀၀၀၀၀၀	၆၀၀	၆၅၀	၂၅၀၀

သး လူထုဝန်ထမ်း လာမည့် (၄) နှစ်အတွက် အကျိုးပင်စေတနာ ဦးစားပေး ဖွဲ့စည်းတော်မူ လုပ်ငန်း အစီအစဉ်များအားဖော်ပြပါ။

အစဉ်	ကျေးရွာအတွက် ဦးစားပေး ဖွဲ့စည်း တိုးတက်မှု လုပ်ငန်းစဉ်များ	အဆိုပြုသူ (အမျိုးသားများ/ အမျိုးသမီးများ/အမျိုးသား+ အမျိုးသမီး)	အခန်းကဏ္ဍ
၁	ပတ်ဝန်းကျင်ထိန်းသိမ်းရေး	(၇၈+၆)	ဆောက်လုပ်ရေး/ကျေးဇူး
၂			
၃			
၄			
၅			

ခေါင်းစောင်၊ ကျေးရွာဝန်ထမ်းအထောက်အကူပြုစကော့စီတီမှအတည်ပြုသည်။

အမည် ဒေါ်ခင်မာမာ လက်မှတ် [Signature] ခရ.စုံ ၇.၆.၂၀၂၀

လူထုဗဟိုပြုစီမံကိန်း

ယထာဏ်ကြိမ် ကျေးရွာအစည်းအဝေး ဖွဲ့စည်းတမ်း

(ဥပဒေအရ စီမံကိန်း)

နေ့စွဲ " " မူကြမ်းရေးစဉ်း

နေ့ရက် " " ၂၀၂၀.၆.၁၇

အချိန် " " ၁၀:၀၀ နာရီ

၁။ ကော်မတီဝင်များ ဖွဲ့စည်းပုံ၊ တာဝန်ပေးပို့ခြင်း၊ ဦးစီးအဖွဲ့အစည်း
ဖွဲ့စည်းပုံ၊ လူထုဗဟိုပြုစီမံကိန်း ဥပဒေအရ စီမံကိန်းတွင် ကျေးရွာလူထု ဖွဲ့စည်းပုံ၊
ပေါင်းပေါင်းပုံ စည်းလုံးညီညွတ်စွာဖြင့် ဆောင်ရွက်ခဲ့ကြပြီး ကျေးရွာ
ဖွဲ့စည်းပုံကို ဆောင်ရွက်နိုင်ခဲ့ကြပါကြောင်း ယခုအခါတွင်လည်း စည်းလုံး
ညီညွတ်စွာဖြင့် ပူးပေါင်းပါဝင်ဆောင်ရွက်ကြောင်း ဖြေကြားကာအစည်း
အဝေးကို ဝေဖန်ခဲ့ပါသည်။

၂။ လူထုဗဟိုပြုစီမံကိန်း ဖိတ်ခေါ် (၁၅) ခုကို ချက်ချင်း ခေါ်ခေါ်သိတာထက် ဖွဲ့
စည်းကောင်၊ စီမံကိန်း စာတမ်းအကြောင်းကို ခေါ်ခေါ်သိရန် ဖွဲ့
စည်းကောင်၊ ငွေလင်းက ကျေးရွာလူထုသိရှိသည်များကို ပြန်လည်ရှင်းလင်း
ခဲ့ပါသည်။

၃။ အဓိကကော်မတီဝင်များနှင့် ငွေတိုင်းကော်မတီဝင်များ အကြောင်းကို
ဦးမျိုးရွှေထွန်း ဖွဲ့စည်းလင်းဆွေးနွေးခဲ့ပါသည်။

၄။ ယခင်ဒွပ်ကန်ကော်မတီဝင် ဆောင်ရွက်ခဲ့သော ကော်မတီဝင်များ အားရွာသူ၊ သား
များနှင့် ကယားကန်များ၏ ဆန္ဒကိုလျာထား ပြန်လည်ကလေးပြုခြင်း၊ အစားထိုး
ရွေးချယ်ခြင်းတို့ ပြုလုပ်ခဲ့ပါသည်။

၅။ ကျေးရွာလူထုပူးပေါင်းပါဝင်သော လူမှုဆန်းစစ်ခြင်းလုပ်ငန်းကို (၆) နှစ်
အစည်းအဝေးဝက်ကျော်လောက် ကျေးရွာလူထုအား အဖွဲ့ (၃) ဖွဲ့ခွဲကာ ဆွေးနွေး
ခြင်း၊ ဆန်းစစ်ခြင်း၊ ပြန်လည်စစ်ကြောင်းများ ပြုလုပ်ကာ အစည်းအဝေးကို (၁:၀၀) နာ
ရီအချိန်တွင် ကျင်းပပြီးစီးခဲ့ပါသည်။

ဒုတိယအကြိမ်ကျေးရွာအစည်းအဝေး

ကျေးရွာ - ကျောက်ပျောက:

နေရာ - မူကြိုကျောင်း:

နေ့ရက် - 14. 6. 19

အချိန် - 10: 30 Am

ဆွေးနွေးသည့်အကြောင်းအရာ - ဒုတိယအကြိမ်ကျေးရွာအစည်းအဝေး

- ပထမအကြိမ်ကျေးရွာအစည်းအဝေးကို ပြန်လည် ကန့်သတ်ခြင်း။
 - အမျိုးသားနှင့် အမျိုးသမီးများအဖွဲ့ခွဲ၍ အာက်ကပ်၊ ပြဿနာများ၊ မျှော်မှန်းချက်များ အဆိုပြုလုပ်ငန်းများကို ဆွေးနွေးစေခြင်း။
 - အမျိုးသားနှင့် အမျိုးသမီးစင်ပြသော အဆိုပြုလုပ်ငန်းများကို ရွေးချယ်ခြင်း။
 - ဦးစားပေးလုပ်ငန်းများကို မဲပေးရွေးချယ်စေခြင်း။
 - ဦးဖျိုးခက်ထွန်း ၊ မှ အကျုံးဝင်သော စီမံကိန်းလုပ်ငန်းခွဲများနှင့် အကျုံးမဝင်သော စီမံကိန်းလုပ်ငန်းများအကြောင်း ရှင်းလင်းဆွေးနွေးခြင်း။
 - အကာအကွယ်များအကြောင်းကို ခေါ်နွယ်သခင် ၊ မှ ရှင်းလင်းဆွေးနွေးခြင်း။
 - ခေါ်ခင်သိကာထွန်း ၊ မှ ကော်မတီဝင်များ ရွေးချယ်ခြင်းနှင့် အတည်ပြုခြင်း။
- ပထမအကြိမ်နှင့် ဒုတိယအကြိမ်ကျေးရွာအစည်းအဝေးကို ကန့်သတ် ဆွေးနွေးပြီး အစည်းအဝေး ပြီးဆုံးခဲ့ပါသည်။

အစည်းအဝေး တက်ရောက်သူများ - ကျား - (၃၉) ဦး - မ - (၈၄) ဦး

မှတ်တမ်းတင်သူ

အမျိုးသားများမှ တင်ပြသော အခက်အခဲများ

ကျောက်ပျက်ကျိုးစွဲ

ရက်စွဲ - 14.6.19

ဥတိယာဒစ် အက်စိုး

- ရွာတွင်းလမ်းများ မကောင်းသဖြင့် စီးပွားရေး၊ ပျံ့ပွားရေး၊ ကျန်းမာရေးကိစ္စ အခက်ခဲခြင်း။
- ရွာကမ်းပါးပြင်ပသို့ ရွာကျေးစိုက်ပျိုးရေးနှင့် အိမ်များ စိုက်ပျိုးရပါသည်။
- ကျေးရွာ ဖွံ့ဖြိုးတိုးတက်ရေးအတွက် ဆွေးနွေးပွဲများ ပြုလုပ်ရန် ရန်အခက်ခဲခြင်း။
- ဆေးဆေးဖျော်သဖြင့် အရေးပေါ်ကျန်းမာရေး ကိစ္စများတွင် အခက်ခဲခြင်း။
- အသက်ကျောင်းဆောင်ပျက်စီးနေသဖြင့် ကလေးများ ညင်သာစားရုံတွင် အခက်ခဲခြင်း။
- တံတားမကောင်းခြင်းကြောင့် သွားလာရန် အခက်ခဲခြင်း။
- ပျဉ်စစ်ထိုးဖျက်ခြင်းကြောင့် အချို့ကျေးရွာများတွင် သွားလာရန် အခက်ခဲခြင်း။
- အမျိုးသမီးများက ကွန်ပျူတာအသုံးပြုရန် ပာဏးအိမ်ထောင်စုနှင့် အသားများ သိပ်ပျက်စီး ချွေးဖျော်သဖြင့် အခက်ခဲခြင်း။
- အသက်မွေးဝမ်းကြောင်း ပျက်စီးမှုကွန်ပျူတာအသုံးပြုရန် အပျက်အကိုင်အခံ့အပတ်အဝတ် နှစ်ပါး ခြင်း။

အမျိုးသမီးများမှ တင်ပြလာသော အခက်အခဲများ

ကျောက်ပျော့ကျားများ

ရက်စွဲ - 14.6.19

ဥပမာအားဖြင့် အခက်အခဲများ

- ဆေးခန်းမရှိသဖြင့် အရေးပေါ်ကျန်းမာရေးကိစ္စများတွင် ဆက်ခံခြင်း။
- ပျုပ်စစ်ဖိမ့်မရှိခြင်းကြောင့် အချို့နေရာများတွင် သွားယာယီဆက်ခံခြင်း။
- တံတားမကောင်းခြင်းကြောင့် သွားယာယီဆက်ခံခြင်း။
- အမျိုးသမီးများအတွက် ချက်ပြုတ်စားသောက်ရန် ဟင်းသီးဟင်းရွက်နှင့် အသားများဝယ်ယူရန် ရှေးဦးစွာ ဆက်ခံခြင်း။
- စာသင်ရေးရင်းဆောင်ပျက်စီးနေသဖြင့် ကလေးများသင်ကြားရာတွင် ဆက်ခံခြင်း။
- ကျေးရွာဖွံ့ဖြိုးရေးအဖွဲ့မရှိသောကြောင့် ဆွေးနွေးပွဲများပြုလုပ်ရန် ရှိရာ ဆက်ခံခြင်း။
- ရွာတွင်းလမ်းများမကောင်းသဖြင့် စီးပွားရေး၊ ပျံ့နှံ့ရေး၊ ကျန်းမာရေးအတွက် ဆက်ခံခြင်း။
- ရွာကမ်းပါးပြိုသဖြင့် ကျေးရွာနေထိုင်သူများ၏ အိမ်များစိုးရိမ်ရပါသည်။
- အသက်မွေးဝမ်းကြောင်းပျက်စီးမှုအတွက် အပျက်အကိုင်အခံ့အပယ်၊ အနည်းပါးခြင်း။

အမျိုးသားများမှ တင်ပြလာသော မျှော်မှန်းချက်များ

ကျောက်ပျော့ကျေးရွာ

ရက်စွဲ - 14.6.19

ဒုတိယဒွပ် အက်ဖ်

- ရာသီမရွေး သွားလာနိုင်သော လမ်းဖြစ်လာမည်။
- ရေကတစ် ဖြူဖြူနိုင်ပါက ဖြစ်ရောင်မှုကူး ခုခံနိုင်မည်။
- အစဉ်းအစား ခုခံဖို့ ပျဉ် ကျေးရွာ မှ ဖြိုးရေး လုပ်ငန်းများကောင်းမွန်စွာ ဆောင်ရွက်နိုင်မည်။
- ဤသား များ လျှော့မာရေးဆိုင်ရာ ကိစ္စများ အပူပိုင်းကူးရန် ဖြစ်မည်။
- စာသင်ရေးဆိုင်ရာ ဆောင်ရွက်ရေး လုပ်ငန်းများ ပျံ့နှံ့စွာ သင်ကြားနိုင်မည်။
- ကျောင်းကူးဝင်ကောင်း လာပါက ဤသားများ သွားလာရန် လွယ်ကူလာမည်။
- လျှပ်စစ်ဖိုး လျှော့ပေးရန် လုပ်ငန်းများ စီးပွားရေး ၊ လူမှုရေး တို့တက်လာမည်။
- ကျေးရွာရေး ဦးစားပါက အမျိုးသမီးများ အဖွဲ့အစည်း ဖွဲ့စည်းပေးခြင်းဖြင့် အသားငါးများ ဝယ်ယူရန်နှင့် ချက်ပြုတ်ရန် လွယ်ကူလာမည်။
- အပူပိုင်းကူးရန် အခွင့်အလမ်း များရှိလာပါက ကျေးရွာသား များ အပူပိုင်းကူးရန် ဝင်ရောက်လာမည်။

အမျိုးသမီးများမှ ဝင်ပြုလာသော ဒွေးဂွေးများ

ကျောက်လှေကားကျေးရွာ

ရက်စွဲ - 14.6.19

ဥတိယဒွမ် စက်တိုက်

- ရွာသားများ လျှော့ဖာရေး ဆောင်ရွက်မှု အပွယ်တကူရရှိရန် "
- ပျော်စစ်ထီးပျံဟေကရွာရှိလယ်ပါက စီးပွားရေး၊ ပျံမှုရေးတိုးတက်လာစေရန် "
- ချောင်းတူးတံတားကောင်းလယ်ပါက ရွာသားများသွားလာရန် လွယ်ကူလာစေရန် "
- ကျေးရွာရေးရှိလယ်ပါက အမျိုးသမီးများကတိုက် ဟင်းသီးဟင်းရွက် နှင့် အသားငါးများ ထပ်ပူရန် နှင့် ချက်ပြုတ်ရန် လွယ်ကူလာစေရန် "
- စာသင်ကျောင်းဆောင် ကောင်းလယ်ပါက ကျောင်းသားများလျှော့ရွာထင်ကြားနိုင်စေရန် "
- ကဆုန်အထူးအားပေးရန် ကျေးရွာဖွံ့ဖြိုးရေးလုပ်ငန်းများကောင်းမွန်စွာ ဆောင်ရွက်နိုင်စေရန် "
- ရာသီမရွေး သွားလာနိုင်စေရန် လမ်းဖြစ်လာစေရန် "
- ကျေးရွာဝယ်ယူခြင်းပါက မြစ်ရေဝင်မှုအားနှုတ်နိုင်စေရန် "
- အပူပေးကိရိယာနှင့် အပန်းများရှိလယ်ပါက ကျေးရွာသားများ အပူပေးရန် ဝင်ငွေတိုးလာစေရန် "

ကျေးရွာဇာ ဗွဲ့ ဖြိုရေး ယုတ်ဇာစဉ်

ကျောက်ပျေကါးကျေးရွာ

ရက်စွဲ - 14.6.19

ဥတိယဒွိတ် အက်ဖိုး

စဉ်	ဦးစားလေးရွေးချယ်ထားသော ယုတ်ဇာစဉ်များ	အဆိုပြုသူ		အဆင့်
		က	မ	
၁	ကျေးရွာအက်စုံညှိ ချီးမဆောင် တည်ဆောက်ခြင်း	✓	✓	၁
၂	ဆေးလေး ချီးတည်ဆောက်ခြင်း	✓	✓	၂
၃	စာသင်ကျောင်း ဖြူဖွတ်ခြင်း	✓	✓	၃
၄	ရွာတွင်း လမ်း ကျင်း စင်းခြင်း	✓	✓	၄
၅	ပျှင်အိမ်ကြီးကြီး ၊ မီးတိုင် သွယ်တန်းခြင်း (အင်ဂျင်နီယာ)	✓	✓	၅
၆	ချောင်း ကူးတံတား တည်ဆောက်ခြင်း	✓	✓	၆
၇	မြေထိမ်း နံရံ ဖြူဖွတ်ခြင်း	✓	✓	၇
၈	ကျေးရွာပျေး တည်ဆောက်ခြင်း	✓	✓	၈
၉	အပယ်အရှင် အစွမ်းအလမ်း	✓	✓	၉

အခြေခံအဆောက်အအုံကဏ္ဍ (လမ်း/တံတား/ရေရှိရေး/မီးလင်းရေး)	ပျက်စီးခြင်းအခြေအနေ	အမှန်ဖြစ်ရန်			ခုနှစ်	ထောက်ပံ့မှုအစည်းအဝေး	မှတ်ချက်
		က	မ	က+မ			
အခြေခံအဆောက်အအုံကဏ္ဍ (လမ်း/တံတား/ရေရှိရေး/မီးလင်းရေး)	၁။	ရွာချင်းဆက် ရှင်းလင်း ခင်းခြင်း		၇	၂၀၁၈	၀၀၀	
	၂။	ရွာတွင်းလမ်းရှင်းခင်း ခြင်း		၇			
	၃။	ကျွန်းပေါ်ကြီး၊ မီးတိုင် အုပ်စုခြင်း		၇			
လူမှုစီးပွားရေးကဏ္ဍ (ပညာရေး/ကျန်းမာရေး)	၁။	ဆေးစားဆေးရုံ		၇			
	၂။	ဆေးရုံခြင်း စာအုပ်ကျွန်းခြင်း		၇			
အသက်မွေးဝမ်းကျောင်းကဏ္ဍ (စိုက်ပျိုးရေး/မွေးမြူရေးနှင့် ဆိုင်လှည့်အဆောက်အအုံအစိုးရ အခြေခံအဆောက်အအုံများ)	၁။	အပုပ်ကိုင် အဖွဲ့အစည်း		၇			
	၂။	စိုက်ပျိုးရေး မွေးမြူ ရေး နှင့် ပညာ		၇			

ကျောက်ကျေးရွာ၊ ယင်းခရိုင်၊ စာတင်ပုံနှိပ်ရေးဌာန

အောက်ဖော်ပြပါ (၄) မြို့နယ်အပိုင်များအတွက် ဦးစားပေးဖွဲ့ ခြားရေးလုပ်ငန်းစဉ်များ အနစ်ချပ်

မှတ်စားအား VPSIC တွင်တာရိုက်ပါမည်။ အခြားဌာနများနှင့် ညှိနှိုင်းရန်အတွက် မိတ္တူကို TPIC သို့ပို့ရပါမည်။ MIS data အနေဖြင့် သွင်းရန်မလိုအပ်ပါ။

အဆင့်	လုပ်ငန်း	မည်သူ ဦးစားမလုပ်	လ/နှစ်	ကျေးရွာမှ တာဝန်ခံသူ (သို့) အဖွဲ့	ပြင်ပမှ မည်သူ ထောက်ပံ့ မလုပ်	
အခြေခံအဆောက်အအုံ	၁	ရွာကျွန်းကျွန်းလမ်းဆက်ဆံခြင်း	<input checked="" type="checkbox"/> မ <input checked="" type="checkbox"/> ကျေး	၂၀၂၁	၆၀၀ ကော်မတီဝင်	၆၀၀ စီမံကိန်း
	၂		<input type="checkbox"/> မ <input type="checkbox"/> ကျေး			
	၃		<input type="checkbox"/> မ <input type="checkbox"/> ကျေး			
	၄		<input type="checkbox"/> မ <input type="checkbox"/> ကျေး			
	၅		<input type="checkbox"/> မ <input type="checkbox"/> ကျေး			
အသက်မွေးဝမ်းကျောင်းပေးပို့ရန်	၁		<input type="checkbox"/> မ <input type="checkbox"/> ကျေး			
	၂		<input type="checkbox"/> မ <input type="checkbox"/> ကျေး			
	၃		<input type="checkbox"/> မ <input type="checkbox"/> ကျေး			
	၄		<input type="checkbox"/> မ <input type="checkbox"/> ကျေး			
	၅		<input type="checkbox"/> မ <input type="checkbox"/> ကျေး			
ကျွန်းကျွန်းအား အားပေး	၁	ကျွန်းကျွန်းအား အားပေးခြင်း	<input checked="" type="checkbox"/> မ <input checked="" type="checkbox"/> ကျေး	၂၀၂၁	၆၀၀ ကော်မတီဝင်	၆၀၀ စီမံကိန်း
	၂		<input type="checkbox"/> မ <input type="checkbox"/> ကျေး			
	၃		<input type="checkbox"/> မ <input type="checkbox"/> ကျေး			
	၄		<input type="checkbox"/> မ <input type="checkbox"/> ကျေး			
	၅		<input type="checkbox"/> မ <input type="checkbox"/> ကျေး			

ပညာရေး	၁	စာသင်ကျမ်းစာဖြင့် တတ်သောက်ခြင်း	<input checked="" type="checkbox"/> ဝ <input checked="" type="checkbox"/> ကျား	၂၀၂၂	ငယ်ကျောင်းစဉ်	ငယ်စဉ်က
	၂		<input type="checkbox"/> ဝ <input type="checkbox"/> ကျား			
	၃		<input type="checkbox"/> ဝ <input type="checkbox"/> ကျား			
	၄		<input type="checkbox"/> ဝ <input type="checkbox"/> ကျား			
	၅		<input type="checkbox"/> ဝ <input type="checkbox"/> ကျား			
အခြား	၁	အခြား နေရာများတွင်	<input checked="" type="checkbox"/> ဝ <input checked="" type="checkbox"/> ကျား	၂၀၂၅	ငယ်ကျောင်းစဉ်	ငယ်စဉ်က
	၂		<input type="checkbox"/> ဝ <input type="checkbox"/> ကျား			
	၃		<input type="checkbox"/> ဝ <input type="checkbox"/> ကျား			
	၄		<input type="checkbox"/> ဝ <input type="checkbox"/> ကျား			
	၅		<input type="checkbox"/> ဝ <input type="checkbox"/> ကျား			