



ပြည်ထောင်စုသမ္မတမြန်မာနိုင်ငံတော်အစိုးရ

စိုက်ပျိုးရေး၊ မွေးမြူရေးနှင့် ဆည်မြောင်းဝန်ကြီးဌာန

(ကျေးလက်ဒေသဖွံ့ဖြိုးတိုးတက်ရေးဦးစီးဌာန)

လူထုဗဟိုပြုစီမံကိန်း (ဒုတိယနှစ်စက်ဝန်း)

National Community Driven Development Project



ကျေးရွာဖွံ့ဖြိုးရေးအစီအစဉ်

Village Development Plan (VDP)

ကနီမြို့နယ်

၂၀၁၉ ခုနှစ်

ယင်းကျေးရွာအုပ်စု

ကျောက်လှေကားကျေးရွာ

မာတိကာ

၁။ မြို့နယ်မြေပုံ

၂။ ကျေးရွာမြေပုံ တည်နေရာ

၃။ ကျေးရွာအုပ်စုအတွင်း ပါဝင်သော ကျေးရွာစာရင်း

၄။ ကျေးရွာသမိုင်းအကျဉ်း

၅။ လူထုပူးပေါင်းပါဝင်သောဆန်းစစ်ခြင်း၊ အကဲဖြတ်ခြင်း၊ လုပ်ငန်းစဉ်အချိန်ဇယား

၆။ PRA Tools တစ်ခုခြင်းစီနှင့် ဆွေးနွေးသုံးသပ်ချက်များ

၆.က။ လူမှုရေးအရင်းအမြစ်ပြုမြေပုံ နှင့် ဆွေးနွေးသုံးသပ်ချက်

၆.ခ။ ဥစ္စာနေကြွယ်ဝမှုပြဇယားနှင့် ဆွေးနွေးသုံးသပ်ချက်

၆.ဂ။ အရင်းအမြစ်သုံးစွဲ/ထိန်းချုပ်မှုပြပုံစံနှင့် ဆွေးနွေးသုံးသပ်ချက်

၆.ဃ။ ရာသီခွင်ပြပြကွဲဒီနှင့် ဆွေးနွေးသုံးသပ်ချက်

၆.င။ ပင့်ကူအိမ်သုံးသပ်ချက်နှင့် ဆွေးနွေးသုံးသပ်ချက်

၆.စ။ ကျေးရွာအတွင်းအဖွဲ့အစည်းများချိတ်ဆက်မှုနှင့် ဆွေးနွေးသုံးသပ်ချက်

၇.က။ ကော်မတီဝင်များစာရင်းနှင့် မှတ်တမ်းဓာတ်ပုံများ

၈.က။ PC-1 (ပထမနှစ်စက်ဝန်း)

၈.ခ။ PC-1 (ဒုတိယနှစ်စက်ဝန်း)

၉.က။ PC-2 (ပထမနှစ်စက်ဝန်း)

၉.ခ။ PC-2 (ဒုတိယနှစ်စက်ဝန်း)

၁၀.က။ PC-3 (ပထမနှစ်စက်ဝန်း)

၁၀.ခ။ PC-3 (ဒုတိယနှစ်စက်ဝန်း)

၁၁.က။ အစည်းအဝေးမှတ်တမ်း (ဒုတိယနှစ်စက်ဝန်း)

၁၂။ ဦးစားပေးအလိုက်ဖွံ့ဖြိုးရေးလုပ်ငန်းအစီအစဉ်

စစ်ကိုင်းတိုင်းဒေသကြီး၊ ယင်းမာပင်ခရိုင်၊ ကနိမြို့နယ် မြေပုံ

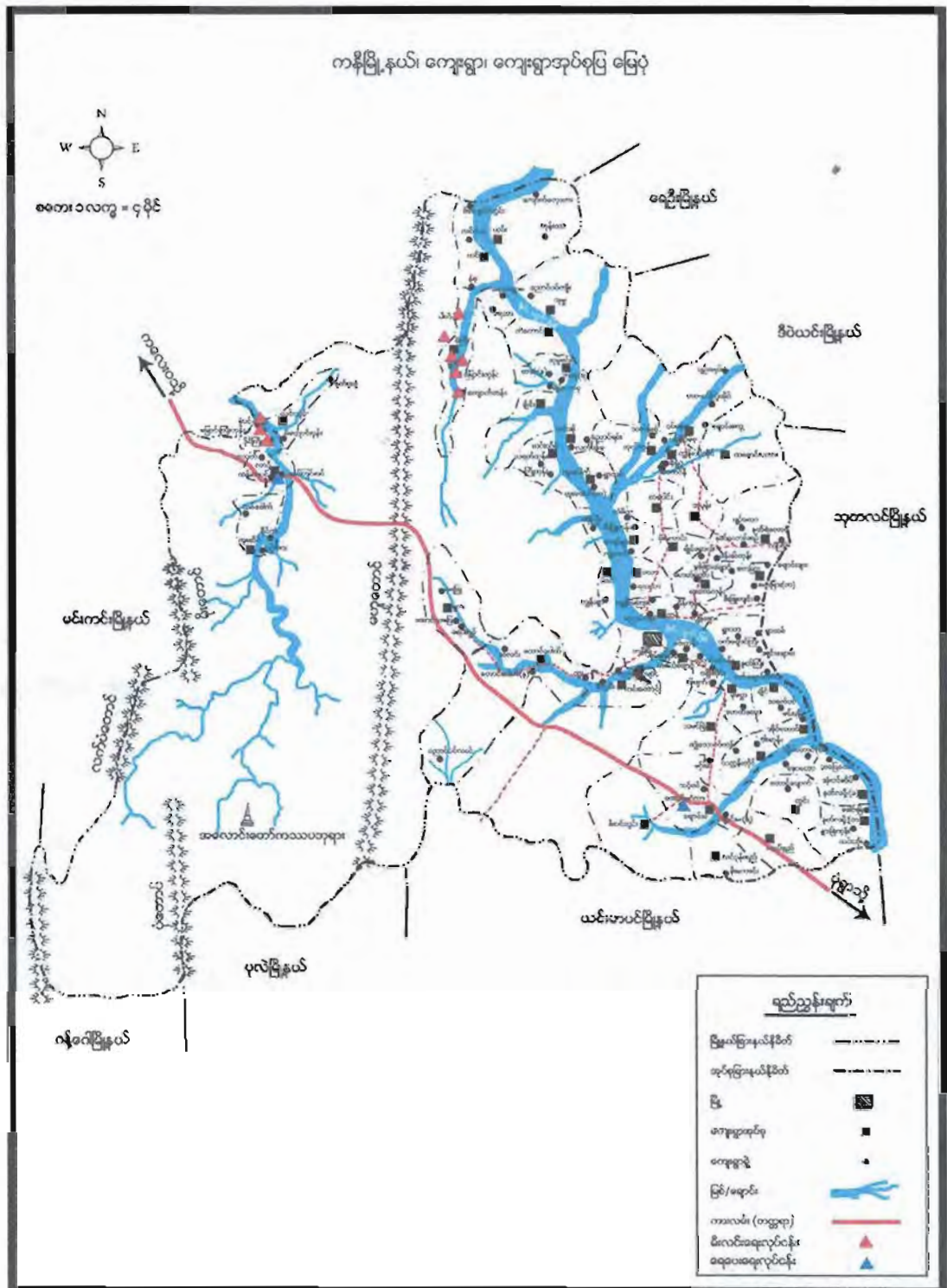

ကျောက်လှေခါးကျေးရွာမြေပုံ

တည်နေရာ။ ။ စစ်ကိုင်းတိုင်းဒေသကြီး၊ ယင်းမာပင်ခရိုင်၊ ကနီမြို့နယ်၊ ယင်းကျေးရွာအုပ်စု
တွင် ကျေးရွာ (၃)ရွာထဲမှ တရွာပါဝင်ပြီး၊ (N-22.81479073, E- 94.7164917) တွင်
တည်ရှိပါသည်။

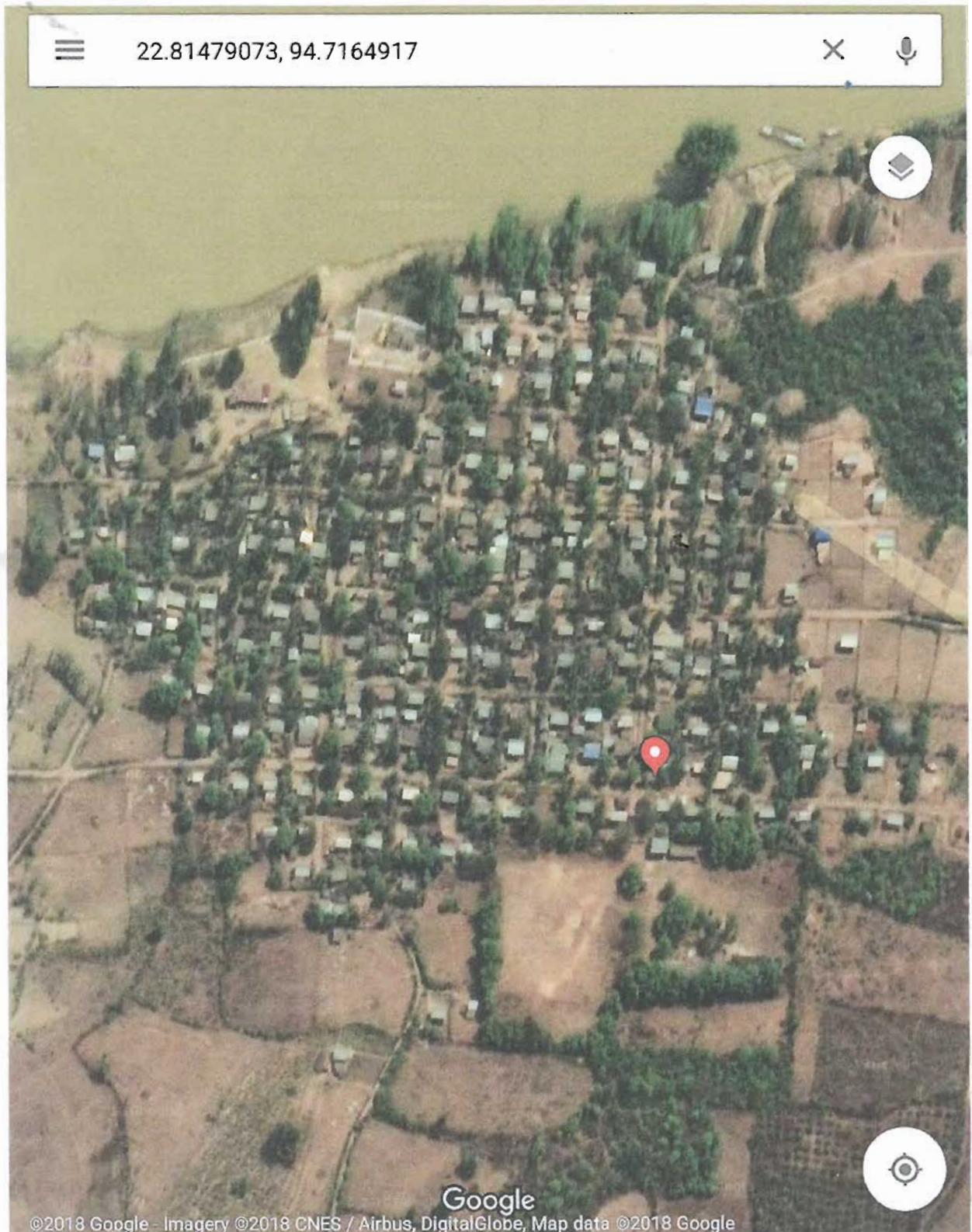

ယင်းကျေးဇူးအပိုင်စုတွင် ဝါဝင်ထောကျေးဇူးများ

- က. ယင်း ကျေးဇူး
- ခ. ကျေးဇူး
- ဂ. ကျောက်ပွေးကား ကျေးဇူး ✓

ကျောက်ပွေးကား ကျေးဇူး ဖြစ်ပေါ်လာပုံ

ကျောက်ပွေးကားကျေးဇူးသည် ကာမိတြိဒ် (၄၁) ခိုင်ဆုံး ဖက္ခာတွင် တပည့်ဝ
 ထောလူမျိုးအစ်ကောထိုင်ကြသည် ဖြစ်ပေါ်လာသည်။ ၁၂၀၀ ခုနှစ်ဆုံးက ကျောက်ပွေးကား
 ကျေးဇူး ကျစ်ခဲ့ပါသည်။ ဖြစ်ပေါ်လာသည်။ ၁၂၀၀ ခုနှစ်တွင် ဝထောကျောက်ပွေးကား
 ယခုထက်ရှိ သူကြိုကျောင်း ဆောက်သည်။ ၁၃၁၈ ခုနှစ်တွင် ကျောက်ပွေးကား
 ယင်းကျေးဇူး ဖြစ်ပေါ်ခဲ့သည်။ ၁၃၂၂ ခုနှစ်တွင် ယင်းကျေးဇူး ဖြစ်ပေါ်ခဲ့သည်။
 ၁၃၂၄ ခုနှစ်တွင် နိုင်ငံတော်မှ ဒုက္ခရူပတော်ကျေးဇူး
 ဖြစ်ပေါ်ခဲ့သည်။ ၂၀၀၅ ခုနှစ်တွင် ကျေးဇူး ကာကြည့်တိုက် ဖွင့်ပွင့်ခဲ့သည်။ ၂၀၀၄ ခုနှစ်
 မူလတိုးကျောင်း မှ မူလကျောင်းအဖြစ် တိုးမြှင့်ဖွင့်ပွင့်ခဲ့သည်။ ၂၀၀၆ ခုနှစ်တွင်
 ကျေးဇူး ဖြစ်ပေါ်ခဲ့သည်။ ၂၀၀၇ ခုနှစ်တွင် Save the Children နှင့် ကျေးဇူး
 မှုးပေါင်း၍ ကလေးသူငယ်တက်ပွဲ ဖြစ်ပွားခဲ့သည်။ ၂၀၀၇ ခုနှစ်တွင် ပုဂံ
 မိမိကျေးဇူးကဲ့သို့ Save the Children မှ ရဲပုံပေးဆေး၍ ကျေးဇူး ဖြစ်ပေါ်ခဲ့သည်။
 ၂၀၀၅ ခုနှစ်တွင် နိုင်ငံတော်မှ ကျေးဇူး ဖြစ်ပေါ်ခဲ့သည်။
 ၂၀၀၆ ခုနှစ်တွင် မူလကျောင်း မှ ဖလှယ်ကျောင်းအဖြစ် တိုးမြှင့်ဖွင့်ပွင့် ၂၀၀၈ ခုနှစ်
 ဖလှယ်ကျောင်းအဖြစ် တိုးပွား ဖွင့်ပွင့်ခဲ့သည်။ ယခုအခါ ကျောက်ပွေးကား
 နိုင်ငံတော်စုပေါင်း (၂၃၁) ၊ မူလကျောင်း (၁၂၂၇) ယောက် ဖြစ်ပွားတိုးတက်
 ကျေးဇူး ဖြစ်ပေါ်ခဲ့သည်။ နိုင်ငံတော်မှ ပံ့ပိုးဆောင်ရွက် ကျေးဇူး ဖြစ်ပေါ်ခဲ့သည်။

အလုပ်အကိုင်

ကျေးရွာအတွင်းရှိ စုစုပေါင်းအိမ်ထောင်စုနှင့်လူဦးရေ

အိမ်ထောင်စု	ကျား	မ	စုစုပေါင်း
၂၃၁	၅၇၅	၆၅၈	၁၂၃၃

လူနည်းစု၊ လူမျိုးစု အိမ်ထောင်စုများ

လူမျိုးစုအိမ်ထောင်စု	ကျား	မ	စုစုပေါင်း
ဗမာ	၅၇၅	၆၅၈	၁၂၃၃

ထိခိုက်လွယ်သောအုပ်စု

ထိခိုက်လွယ်အိမ်ထောင်စု	အိမ်ထောင်စု	ကျား	မ	စုစုပေါင်း
သက်ကြီးရွယ်အို	၇၃	၃၄	၄၅	၈၀
အမျိုးသမီးဦးဆောင်	၄၆	၅၇	၇၀	၁၂၇
မသန်စွမ်း	၅	၂	၃	၅
မြေယာမဲ့	၈၀	၅၀	၇၀	၁၂၀
စစ်ဘေးရှောင်/ရွှေ့ပြောင်း	-	-	-	-

ကျေးရွာရှိ အခြေခံအဆောက်အအုံများ

ပညာရေး	ခြံစံပါ	ကျန်းမာရေး	ခြံစံပါ	ဘာသာရေး	ခြံစံပါ
အထက်တန်းကျောင်း		တိုက်နယ်ဆေးရုံ		ဘုရား၊စေတီ	✓
အလယ်တန်းကျောင်း	✓	ကျန်းမာရေးဌာန		ဘုန်းကြီးကျောင်း	✓
မူလွန်ကျောင်း		ကျန်းမာရေးဌာနခွဲ		ဟိန္ဒူဘုရားကျောင်း	
မူကြိုကျောင်း	✓	ဆေးပေးခန်း		ခရစ်ယာန်ဘုရားကျောင်း	
အခြား		အခြား		ဗလီ	
မှတ်ချက်		မှတ်ချက်		မှတ်ချက်	

အဓိကစီးပွားရေလုပ်ငန်းများ

စိုက်ပျိုးရေး	မွေးမြူရေး	အသေးစားစီးပွားရေး	အခြား
မြေ	ခွား	လှူ ပုံ ခွဲ	
ပဲကြီး	ဝက်		
ပဲစိမ်း	ကက်		

ကျေးရွာအုပ်စုပိုင်ဆိုင်မှုများ

ကျေးရွာပိုင်ဆိုင်မှုများ	ပိုက်ပျိုးမြေ	စားကျက်မြေ	သစ်တောမြေ	သဲကျောက်ရရှိမှု	ရေတွင်းရေကန်	စက်ရေကန်
အရေအတွက်	၁၂၇၀.၂၀	၄၀ဧက	-	၃	၁	၁၀၆
ပိုင်ဆိုင်မှုများ	ကား	ထော်လာဂျီ	စပါးကြိတ်စက်	ခြွေလှေ့စက်	ပဲခွဲစက်	ဈေးဆိုင်
အရေအတွက်	၂	-	-	၃	၁	၁

ကျေးရွာအတွင်းအခြားပိုင်ဆိုင်မှုများ

ပိုင်ဆိုင်မှုများ	ရေတင်စက်	ထွန်တုံး	ထယ်တုံး	ကျွဲ	နွား	ဝက်	ဆိတ်
အရေအတွက်	၂	၂၄၀	၂၄၀	-	၇၀၅	၁၀၀	-
ပိုင်ဆိုင်မှုများ	ဆိုင်ကယ်	စက်လှေ	လယ်ထွန်စက်	လုပ်သား	ကျွမ်းကျင်လုပ်သား		
အရေအတွက်	၁၀၀	၅	၂	၁၀၀	၅၀		

အခြားအသုံးပြုနိုင်သောအရင်းအမြစ်များ

အရင်းအမြစ်	ဆေးခန်း	စာသင်ကျောင်း	ဇေယျာ	အခြား
အရေအတွက်	-	၁	-	-

ပျော်ပျော်ဆင်းပါဝင်တာပျော်ဆုံးစစ်ခြင်းနှင့် အကူအညီဖြင့်
 ပုဂံပျော်စဉ် PRA ကဏ္ဍခြားချက် (ဒုတိယနှစ်စစ်ခြင်း)

ရက်စွဲ - 12.6.19
 ကဏ္ဍ - ကျောက်ပျော်

စဉ်	ကဏ္ဍ	ရက်စွဲ	ဦးစီးဌာန	ထက်ရောက်သူ			စစ်ကစား ပြောချက်များ
				က	မ	ပေါင်း	
၁။	ကျေးရွာပျော်စဉ် နှင့် သယ်ယာပို့ ပြန်ခြင်း	12.6.19	မြေလည်ကော့ကုတ် ကလယ်ကလတ်ကုတ် မမြေလည်ကော့ကုတ်	၃၀	၃၅	၆၅	ပိုင်းများ၊ စစ်ခြင်းအောက်ကန် များ၊ လမ်းပိုင်း၊ စက်ကွယ်များ၊ လယ်ယာမြေ၊ ရေကန်များ၊ သစ်တောများ၊ မိုက်ပျိုး၊ ဝှက် များ
၂။	အစားအသောက် ဖွဲ့စည်း သတ်မှတ်ခြင်း	12.6.19	မြေလည်ကော့ကုတ် ကလယ်ကလတ်ကုတ် မမြေလည်ကော့ကုတ်	၃၀	၃၅	၆၅	ကျေးရွာပျော်စဉ် ပိုင်းကွပ် များ၊ မြို့ရွာ၊ သတ်မှတ်ခြင်းရေး ကော်မတီ၊ စစ်ခြင်းစံနှုန်း၊ သတ် မှတ်ခြင်း၊ ရွာသူ့အား များနှင့် ကများ သဘောတူသတ်မှတ်ခြင်း
၃။	ကုန်စွဲဖြေ ဖြေပေးခြင်း	12.6.19	မြေလည်ကော့ကုတ် ကလယ်ကလတ်ကုတ် မမြေလည်ကော့ကုတ်	၃၀	၃၅	၆၅	ကုန်စွဲဖြေ၊ မိုက်ပျိုး၊ ချို၊ ဂိုဏ် အိတ်၊ ချို၊ ဖွဲ့စည်းချိန်၊ သဘာဝ ကေး၊ ကန့်ရှယ်များ
၄။	ပင်လယ်ကန် ကျွယ်ကန်	12.6.19	မြေလည်ကော့ကုတ် ကလယ်ကလတ်ကုတ် မမြေလည်ကော့ကုတ်	၂၀	၃၀	၅၀	ကမ္ဘာ၊ အား၊ ကျေး၊ သမီး၊ တို့ဇာ ကရင်း၊ ကမ္ဘာစီမံကိန်းဌာန ပိုင်း၊ စခန်း၊ မြေပြင်အားကို ဖော်ထုတ်ခြင်း
၅။	ကျေး-မ ကလေး ခုံး သတ်ခြင်း	12.6.19	မြေလည်ကော့ကုတ် ကလယ်ကလတ်ကုတ် မမြေလည်ကော့ကုတ်	၂၀	၃၀	၅၀	ကမ္ဘာ၊ အား၊ ကမ္ဘာ၊ အား၊ တို့ဇာ ကရင်း၊ ကမ္ဘာစီမံကိန်းဌာန ပိုင်း၊ စခန်း၊ မြေပြင်အားကို ကမ္ဘာ၊ အား၊ သတ်မှတ်ထုတ် ခြင်း
၆။	ကမ္ဘာစီမံ ချုပ်ချယ်ရေး	12.6.19	မြေလည်ကော့ကုတ် ကလယ်ကလတ်ကုတ် မမြေလည်ကော့ကုတ်	၂၀	၃၀	၅၀	ကျေးရွာကစား ပြန်စဉ် ကမ္ဘာစီ များ၊ မည်သို့ ကော့ကုတ်များ ကမ္ဘာစီမံကိန်းဌာန၊ ကမ္ဘာ ကစားများ၊ စိတ်ကလေး ကို စီမံမှုများ
၇။	ကျေးရွာအခြေခံ စီမံကိန်း စီမံရေး	13.6.19	မြေလည်ကော့ကုတ် ကလယ်ကလတ်ကုတ် မမြေလည်ကော့ကုတ်	၃၀	၄၀	၇၀	ကမ္ဘာ၊ မြေ၊ ရေ၊ ကမ္ဘာ၊ အား နှင့် နေထိုင်ရေး အခြေခံ များ၊ ကမ္ဘာစီမံကိန်းဌာန ဖြင့်

လူမှုရေးအရင်းအမြစ်ပြမြေပုံ (ဒုတိယနှစ်စက်ဝန်း)

ကျောက်လှေကားကျေးရွာ၊ ယင်းကျေးရွာအုပ်စု

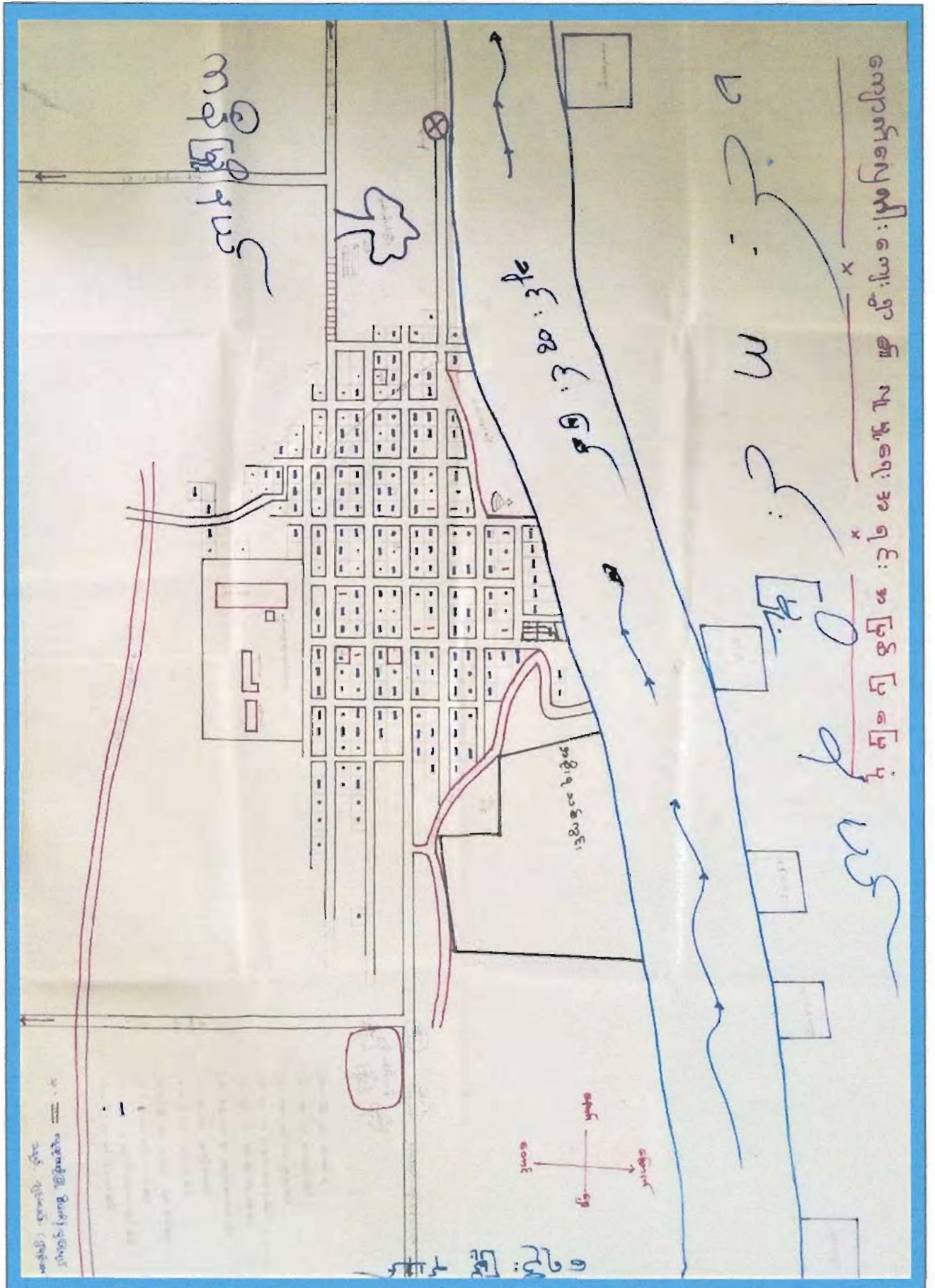

ပျူများကင်းကမ္ဘာပြန်ရေး ဆွေးနွေးချက်

ကျောက်ပျေးစားကျေးရွာ

ရက်စွဲ - 12.6.19

ဒုတိယပွဲ ဆက်တိုက်

- ကျေးရွာသည် စီးပွားရေးအဖွဲ့ဖြင့် ရှေ့ပတ်ကြောင်းကို ကမ္ဘာ့အဖွဲ့
ဖြင့် ကူးသန်းရောင်းဝယ်ရေး ဖွဲ့စည်းခဲ့သည်။
- ဤတွင်လည်း များသည့် မျိုးရောသိတွင် အကောင်းပါ။
- ဤတွင်ကျေးလက်အဖွဲ့အစည်းဖြင့် အနီးအနားတွင် စားသုံးရန်ရှိပါ
သည်။
- ကျေးရွာတွင် အလုပ်အကိုင်အဖွဲ့နှင့် ပူးတွဲအဖွဲ့လည်း ရှိပါသည်။
- စောက်သုံးရေမှာ ဇွဲ၊ ဖျံ၊ ဆောင်း၊ ဘေးသုံးပါးလုံး ဖွဲ့စည်းခဲ့သည်။
- ဤရင်းဆက်လမ်းများသည် ပထမပွဲများက စွမ်းဆောင်ရည်
တော်လည်း ပျူလူမျိုးအဖွဲ့အစည်းမှ ပထမပွဲတွင် ရှင်းကြောင်းလျက်
သဖြင့် လမ်းမှာ အတန်အသင့်ကောင်းမွန်ပါသည်။
- ကျေးရွာအဖွဲ့အစည်းအားဖြင့် ရွာအဖွဲ့အစည်းအဖွဲ့အားဖြင့် ကင်းကမ္ဘာ
များကိုပါ သိရှိနိုင်သည်။

ဥစ္စာဓနချမ်းသာကြွယ်ဝမှုပြဇယား (ဒုတိယနှစ်စက်ဝန်း)

ကျောက်လှေကားကျေးရွာ၊ ယင်းကျေးရွာအုပ်စု

ကျောက်ပျော်ကျေးရွာ ဥစ္စာချကြွယ်ဝမှုဇယား		ဒုတိယနှစ် စက်ဝန်း	
အဆင့်	သတ်မှတ်ချက်	အိမ်အောက်ရှိ အရေအတွက်	ရာခိုင်နှုန်း
ချင်းသာ သောအုပ်စု	ဏာ (၂၁)စီး၊ လွှဲခေါင်း၊ အုတ်ထက်ကား၊ မြေယာ (၁၀)ဧက။	၁၁	၅%
အယယ်အပတ် အုပ်စု	ဗျဉ်း၊ ခွေး (၁)ဒွင်၊ ခိုင်ကယ်၊ ပျဉ်တောင်အိမ်ထွန်း၊ ယာမြေ (၅)ဧက။	၁၅၀	၆၅%
မမြေလည် သောအုပ်စု	ဗျဉ်း၊ ခွေး (၁)ဒွင်၊ ဆွမ်းမိုက်ကား၊ ကက်ပျပ်ကန်စား။	၄၀	၁၇%
ခွမ်းပါ သော အုပ်စု	မြေယာမ၊ လူမီ၊ ဖျာယက်။	၃၀	၁၃%
	စုစုပေါင်း	၂၃၁	၁၀၀%

၃၅၅၈ ဖြစ်ပွားမှု လေ့လာရေးအဖွဲ့ချုပ်

Dr. Liso: yin yin yin

ရက်စွဲ - 12.6.19

ဒုတိယပတ် စာတမ်း

- နွမ်းပါးသော အိမ်ထောင်စု (၃၀) ရှိသည်။ နွမ်းပါးသည် အကြောင်းမှာ ပျံ့နှံ့ဝင်ရောက်ခြင်း ၊ ဆုံးစားနေမှုပုံစံများနှင့် ကြားကာလအတွင်း ဖြစ်သည်။
- မိမိတို့ပတ်ဝန်းကျင် အိမ်ထောင်စု (၄၀) ရှိသည်။
- ကာလကတည်းက ပြောရပါက အိမ်ထောင်စု (၁၅၀) ရှိသည်။
- အိမ်ထောင်စုများတွင် နွမ်းပါးသူများ၏ ကားလမ်းများတွင် အိမ်ထောင်စုများတွင် ဖြစ်ပွားလာသည့် အကြောင်းကို အစားအသုံးစားသုံးခြင်းဖြင့် ကျွန်ုပ်တို့၏အဖွဲ့သည်။
- အိမ်ထောင်စု မှ အကောင်အထည်ဖော်သော လုပ်ငန်းများတွင် နွမ်းပါးသူများ၏ ဦးစားပေးခြင်းအားဖြင့် လုပ်ငန်းများလျင်မြန်စေရန်အတွက် ပြောရပါက နွမ်းပါးမှုကို ကျွန်ုပ်တို့၏အဖွဲ့သည်။

အရင်းအမြစ်များသုံးစွဲ၊ ထိန်းချုပ်မှုပြဿနာ (ဒုတိယနှစ်စက်ဝန်း)

ကျောက်လှေကားကျေးရွာ၊ ယင်းကျေးရွာအုပ်စု

အရင်းအမြစ် သုံးစွဲမှုပုံစံပြဿနာ

ကျောက်လှေကားကျေးရွာ ဦးစီးဌာန စက်ဝန်း ၅၉ - ၁၃.၆.၁၉

ကျောက်လှေကားကျေးရွာ ဦးစီးဌာန စက်ဝန်း ၅၉ - ၁၃.၆.၁၉

အရင်းအမြစ် ထိန်းချုပ်မှုပုံစံပြဿနာ

ကျောက်လှေကားကျေးရွာ ဦးစီးဌာန စက်ဝန်း ၅၉ - ၁၃.၆.၁၉

ကျောက်လှေကားကျေးရွာ ဦးစီးဌာန စက်ဝန်း ၅၉ - ၁၃.၆.၁၉

ပိုင်ဆိုင်မှု သုံးသပ်ခြင်း ဆွေးနွေးချက်

ကျေးဇူးတင်ကျေးဇူးတင်

၇ ဇူလိုင် - ၂၀၂၁

ဥပဒေနှင့် စက်ဝန်း

- ကျွန်ုပ်တို့၊ နှစ်၊ လယ်ထွက်ထက်၊ ဆိုင်ကယ်တို့ကို အမျိုးသားများမှ သုံးစွဲရာ အမျိုးသားများကိုယ်တိုင် ထိန်းချုပ်သည်။
- လက်ထက်တစ်ခုနှင့် အပ်ချုပ်သိမ်းဆည်းမှုကို အမျိုးသားကမူ သုံးစွဲရာ အမျိုးသားများက ထိန်းချုပ်သည်။
- လမ်း၊ ဖြစ်ရပ်၊ ကား၊ စေတီ၊ ဘုန်းကြီးကျောင်း၊ စာသင်ကျောင်းတို့ကို အမျိုးသား၊ အမျိုးသမီးတို့ တူညီစွာ သုံးစွဲရာ အမျိုးသားများက ထိန်းချုပ်သည်။
- အမျိုးသမီးများက ဆုံးဖြတ်ချက်ချခြင်း နှင့် အကောင်အထည်ဖော်ခြင်းတို့တွင် အမျိုးသားများနှင့် တန်းတူခွင့်အရ လမ်းခြင်းဖြင့် အမျိုးသမီးနှင့် အမျိုးသားတန်းတူခွင့်အရ ပိုမိုကောင်းမွန်စေရမည်။

ရာသီခွင်ပြဇယား (ဒုတိယနှစ်စက်ဝန်း)

ကျောက်လှေကားကျေးရွာ၊ ယင်းကျေးရွာအုပ်စု

ကျောက်လှေကားကျေးရွာ ရာသီခွင်ပြဇယား		ဒုတိယနှစ် စက်ဝန်း										
အကြောင်းအရာ	၁၂/၁၂	၀၁/၀၁	၀၂/၀၂	၀၃/၀၃	၀၄/၀၄	၀၅/၀၅	၀၆/၀၆	၀၇/၀၇	၀၈/၀၈	၀၉/၀၉	၁၀/၁၀	၁၁/၁၁
ရာသီဥတု												
စိုက်ပျိုးရေး	-	-	ပဲ၊ ချွေး ပဲ၊ ချွေး ပဲ၊ ချွေး	ပဲ၊ ချွေး ပဲ၊ ချွေး ပဲ၊ ချွေး	-	ပဲ၊ ချွေး ပဲ၊ ချွေး ပဲ၊ ချွေး	ပဲ၊ ချွေး ပဲ၊ ချွေး ပဲ၊ ချွေး	ပဲ၊ ချွေး ပဲ၊ ချွေး ပဲ၊ ချွေး	ပဲ၊ ချွေး ပဲ၊ ချွေး ပဲ၊ ချွေး	ပဲ၊ ချွေး ပဲ၊ ချွေး ပဲ၊ ချွေး	ပဲ၊ ချွေး ပဲ၊ ချွေး ပဲ၊ ချွေး	ပဲ၊ ချွေး ပဲ၊ ချွေး ပဲ၊ ချွေး
ပဲ၊ ချွေး	၁၁၀	၁၁၀	၁၁၀	၁၁၀	၁၁၀	၁၁၀	၁၁၀	၁၁၀	၁၁၀	၁၁၀	၁၁၀	၁၁၀
ကျန်းမာရေး												
ပွဲတော်ကျင်းပ		-	-	ခရီး	-	ပဲ၊ ချွေး ပဲ၊ ချွေး ပဲ၊ ချွေး		-	-	-	-	-
သောက်သုံးရေ ရရှိမှု	ရှိ	ရှိ	ရှိ	ရှိ	ရှိ	ရှိ	ရှိ	ရှိ	ရှိ	ရှိ	ရှိ	ရှိ
အစားရေစာ ဖူလုံမှု	မရှိ	မရှိ	မရှိ	မရှိ	မရှိ	မရှိ	မရှိ	မရှိ	မရှိ	မရှိ	မရှိ	မရှိ
ပွဲတော်ကျင်းပ မရသေး												
ဒို့၊ ယုတ်ကမ်း	မရှိ	မရှိ	မရှိ	မရှိ	မရှိ	မရှိ	မရှိ	မရှိ	မရှိ	မရှိ	မရှိ	မရှိ
လယ်ယာထက်သန်မှု ရရှိမှု	မရှိ	မရှိ	မရှိ	မရှိ	မရှိ	မရှိ	မရှိ	မရှိ	မရှိ	မရှိ	မရှိ	မရှိ
သဘာဝဘေး ဒဏ်ရောက်မှု	မရှိ	မရှိ	မရှိ	မရှိ	မရှိ	မရှိ	မရှိ	မရှိ	မရှိ	မရှိ	မရှိ	မရှိ

ပါဝင်ဆွေးနွေးသူ- ကျား.. (၂၀) ဦး

မ .. (၃၀) ဦး

ရာသီခွင် ဖြစ်ပေါ်လာခြင်း အကြောင်းအရာ

ကျောက်လှေကားကြီးမှာ ရက်စွဲ - 12.6.19

ဒုတိယပိုင်း စက်ဝန်း

- စိုက်ပျိုးရေးကို စောင့်ရှောက်ပေးပြီးပါး လျင်ကိုင်ပြီး ခြံဖွဲ့ချုပ်ချယ်မှုကိုလည်း
လုပ်ဆောင် လုပ်ကိုင်ပါသည်။

- သာသနာရေးအဖွဲ့အစည်းအစုံဖြင့် ဖိုးရာသီတွင် ဂေဇာနည်ပြိုင်ပွဲ၊ ဓမ္မရာသီ
တွင် ဂေဇာနည်ပြိုင်ပွဲစတင်သည်။

- အားလပ်ချိန်မှာ ပုံမှန်တက်ရောက်မှုများ အနည်းဆုံးအားလပ်ချိန်ရှိသည်။

- လမ်းပန်းဆက်သွယ်ရေးမှာ ဓမ္မရာသီတွင် ကျားလမ်းပို့၊ ဓမ္မရာသီ၊
ဒုတိယပိုင်းအားဖြင့် ဖိုးရာသီတွင် ဂေဇာနည်ပို့ အထောက်အကူအညီ
ပြုသည်။

- စောကရားကျောင်းများမှာ မှတ်တမ်းများ ပြုစုမှုရှိသည်။

- ဝင်ငွေ , လက်ပယ်ပေး = ၅၀၀၀၀
- , ခြံဖွဲ့ပေးပေးပေး = ၅၀၀၀၀ < အိမ်ထောင်စု များပေး >
- , ခြံဖွဲ့ပေးပေးပေး = ၂၀၀၀၀ < အိမ်ထောင်စု နည်းပေး >

- သို့နှင့် သိမ်းချိန်တွင် ဝင်ငွေများဖြင့် ဓမ္မရာသီတွင် တွက်ငွေများသည်။

ပင့်ကူအိမ်သုံးသပ်ချက်ပြဇယား (ဒုတိယနှစ်စက်ဝန်း)

ကျောက်လှေကားကျေးရွာ၊ ယင်းကျေးရွာအုပ်စု

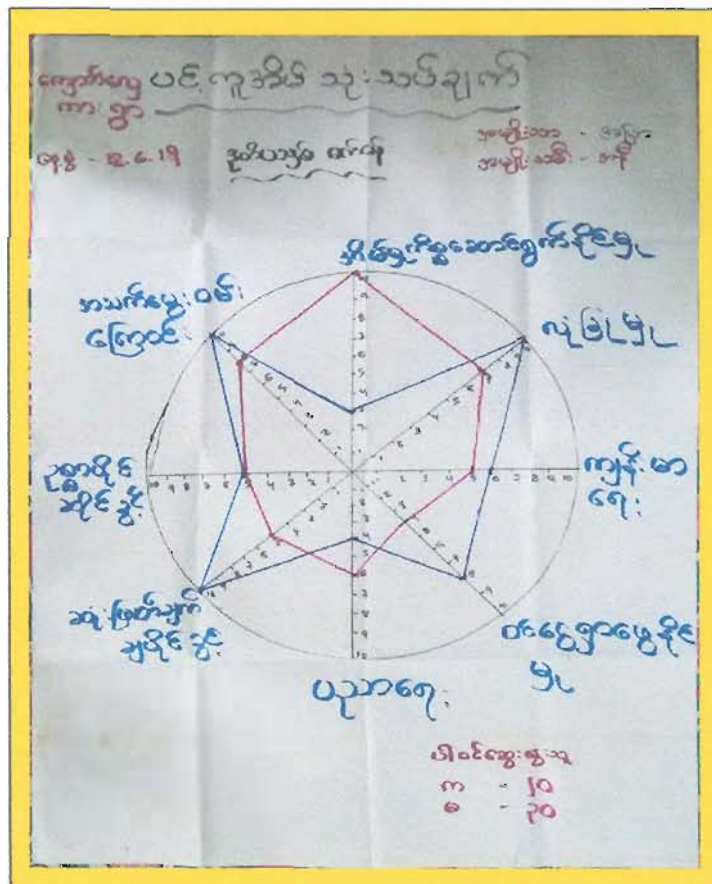
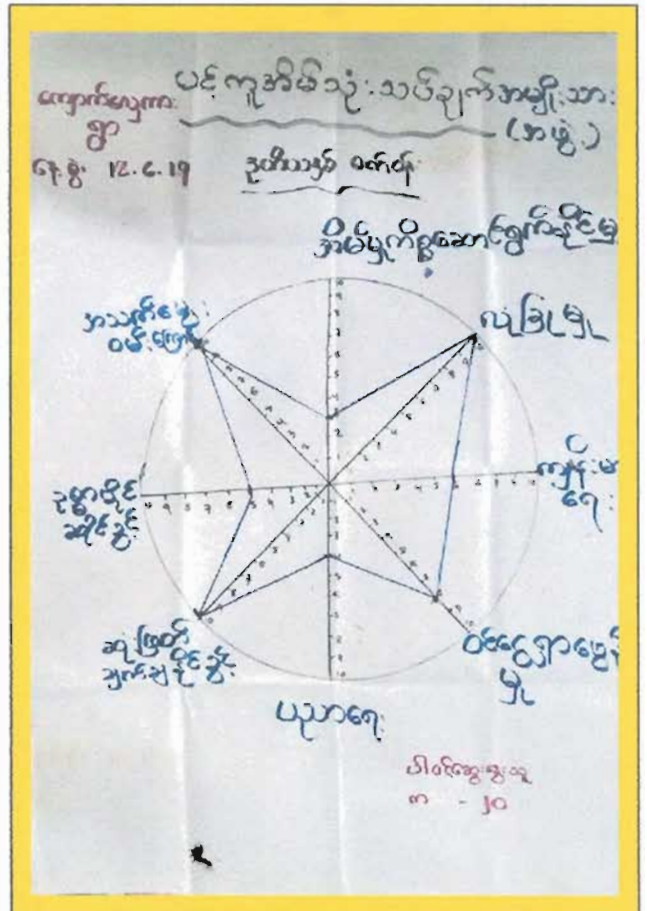
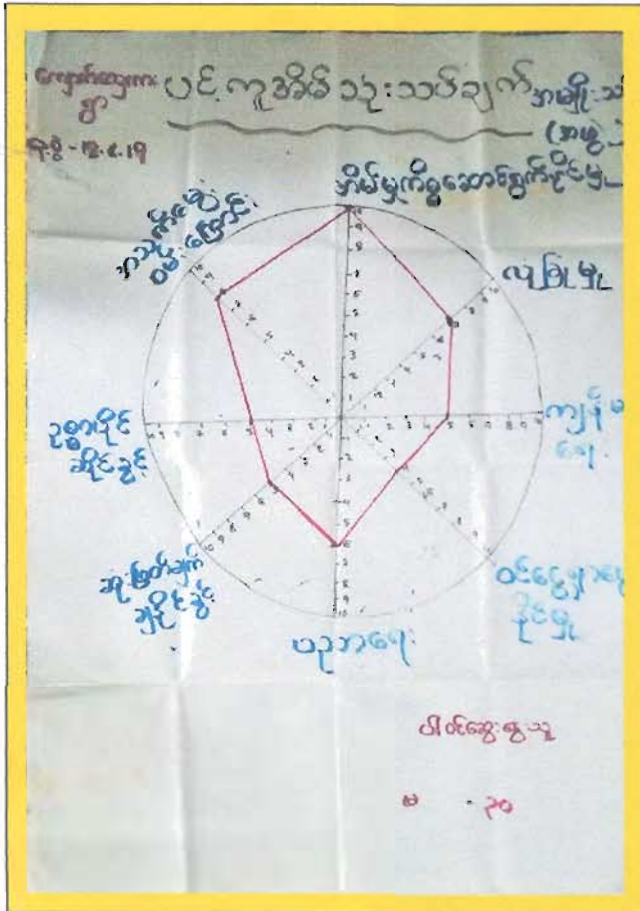

ပင်လူနီဖ သုံးသပ်ခြင်း ဆွေးနွေးချက်

ကျောက်ဆည်ကားကျေးရွာ

ရက်စွဲ - 12.6.19

ဥတယုဒ် စက်စုံ

- အမျိုးသမီးများ၏ ဆုံးဖြတ်ချက်ချပိုင်ခွင့် ၊ ယုံကြည်မှု ၊ ဝင်ငွေ ဌာပေပိုင်မှု ၊ ကျား မကျားစောင့်ရှောက်ခွင့် တို့တွင် နည်းရာ တော်သည်။
- အိမ်ထောင်စွဲနှင့် ပညာရေး တို့တွင် အမျိုးသမီးများက များ နေပါသည်။
- အမျိုးသမီးများသည် အိမ်ထောင်စွဲတွင်သာ အကျိုးပေးပေးခြင်းဖြင့် အထိအခက်ဆုံး အိမ်ထဲတွင်သာ အကျိုးကျေးဇူးခံရခြင်းကြောင့် အထိအခက်ဆုံး တနည်းပါးခြင်း မကြုံရဘဲ ဖြစ်ပေါ်နိုင်ပါသည်။ ၊ ဆုံးဖြတ်ခွင့် နည်းနေပါသည်။
- အမျိုးသမီးများကိုလည်း အဆင့်အတန်းများ ၊ ဆွေးနွေးပွဲများတွင် အမျိုးသားများနှင့်အတူ ပါဝင်ခွင့် ၊ ဆွေးနွေးခွင့် ၊ လုပ်ငန်း များကိစ္စကပ်ကပ်အားဖြင့် အမျိုးသမီးများအား လုပ်ကားခ တိုးတိုးပေးခြင်းဖြင့် အမျိုးသားနှင့် အမျိုးသမီးတို့ တိုးတက် ခွင့်အား ဖြည့်စည်းပေးခြင်း သို့မဟုတ်ပါ။

ကျေးရွာတွင်းရှိအဖွဲ့အစည်းများချိတ်ဆက်မှုပြပုံ (ဒုတိယနှစ်စက်ဝန်း)

ကျောက်လှေကားကျေးရွာ၊ ယင်းကျေးရွာအုပ်စု

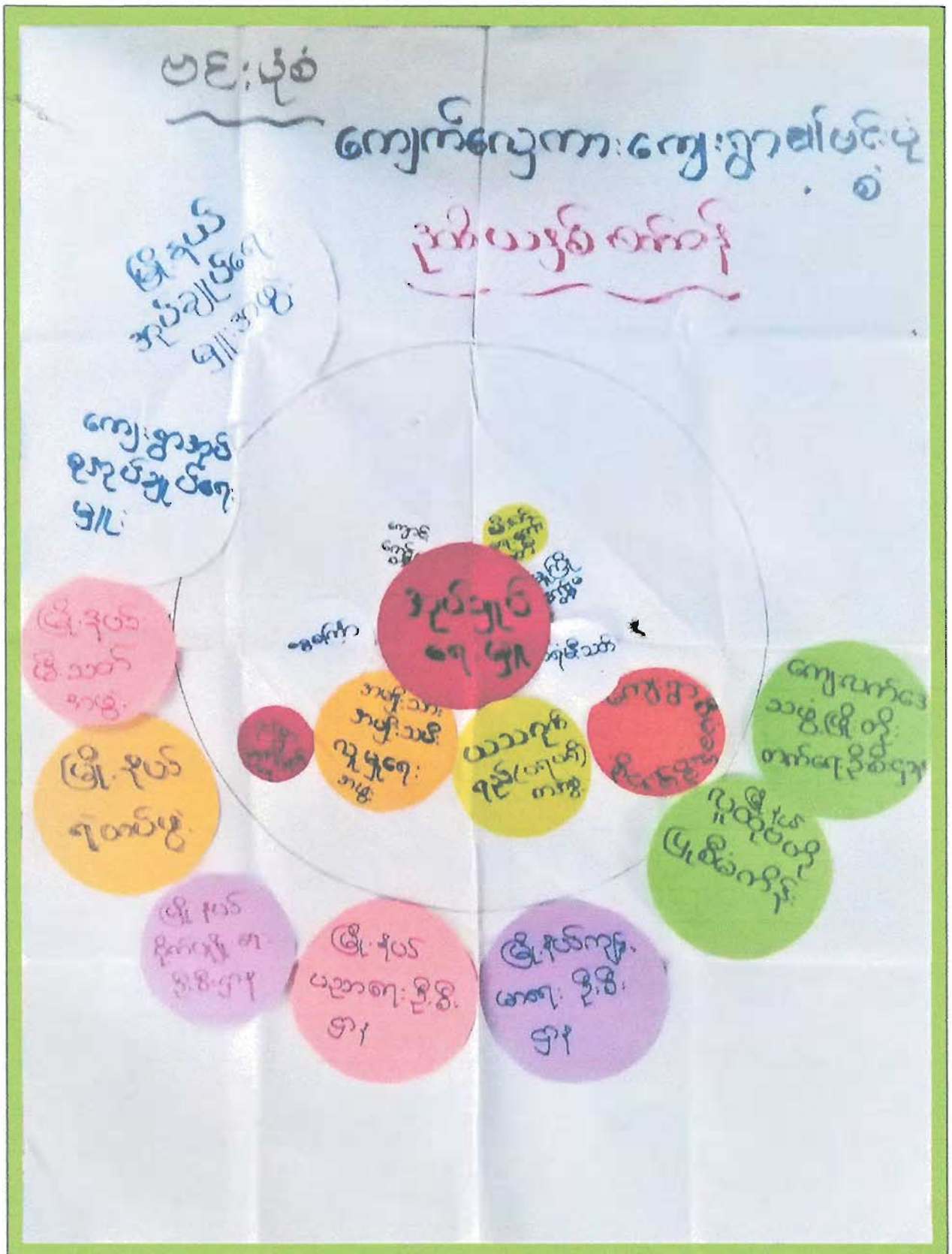

မင်းပုံစံ ဆွေးနွေးချက်

ကျောက်ကျေးကျေးရွာ ၅၇၈၅ - ၇၂.၆.၁၉

ဥပဒေနှင့် ကော်မတီ

- ကျေးရွာတွင် နည်းဥပဒေရေးရာအဖွဲ့သည် အဖွဲ့အစည်းအားလုံးနှင့် ချိတ်ဆက်မှုရှိပြီး ဖြစ်ထောင်ဆွမ်းမိုးမှု အရှိဆုံးဖြစ်သည်။
- ကျေးရွာတွင် နည်းဥပဒေရေးရာအဖွဲ့သည် ကျေးရွာအတွင်း အဖွဲ့အစည်း များနှင့်အတူ ဖွဲ့စည်းတိုးတက်ရေးတွင် အဓိကဦးဆောင်ပါသည်။
- လူငယ်အဖွဲ့၊ ပညာရေးအဖွဲ့၊ လက်ရွေးစင်အဖွဲ့အစည်းများသည် ရွာ၏ သာယာမှု၊ အကျိုးပေးမှုများတွင် အဓိကပါဝင်သူများ ဖြစ်သည်။
- ကျေးရွာအဖွဲ့အစည်းများနှင့် ကျေးရွာအဖွဲ့အစည်းသည် သဘာဝအား အစီအစဉ်များနှင့် လက်ရွေးစင် အဖွဲ့အစည်းများ ဖွဲ့စည်းတိုးတက် နည်းဥပဒေရေးရာနှင့် ချိတ်ဆက်ဆောင်ရွက်ပြီး လိုက်နာပါက နည်းဥပဒေရေးရာအဖွဲ့ ဖွဲ့စည်းဆောင်ရွက်ပါ။ ပညာရေးဌာန၊ ကျန်းမာရေးဌာန၊ စိုက်ပျိုးရေးဦးစီးဌာနတို့နှင့် ချိတ်ဆက်လုပ်ဆောင်ပါသည်။
- ကျေးရွာစီဆောင်ရေးအဖွဲ့သည် ဖွဲ့စည်းရေးလုပ်ငန်းများတွင် လူငယ်များ ဖွဲ့စည်းတိုးတက်မှုများ၊ ဖွဲ့စည်းရေးလက်တွေ့အဖွဲ့ဖွဲ့စည်းတိုးတက်ရေး ဌာနနှင့်လည်း အဖွဲ့ချုပ်ဆောင်ရွက်ပါသည်။



ကျေးရွာအုပ်စု.....ကျေးရွာ.....ယင်း.....ကျေးရွာအုပ်စု ကနိပါတ်နယ်

စဉ်	ကော်မတီအမည်	အမည်	အဖအမည်	အသက်	ပညာအရည်အချင်း	မှတ်ပုံတင်အမှတ်	တာဝန်	လက်မှတ်
၁	အောက်ပိုင်း	ဒေါ်အောင်အေး	ဒေါ်အေး	၄၁	မူလတန်း	၅၂၂၂၂၂၂၂၂၂ ၀၄၇၇၇၀	အောက်ပိုင်း	အေး
၂	"	ဒေါ်အေး	ဒေါ်အေး	၃၄	အလယ်တန်း	၅၂၂၂၂၂၂၂၂၂ ၀၄၇၇၇၅	အောက်ပိုင်း	အေး
၃	"	ဒေါ်အေး	ဒေါ်အေး	၃၈	အလယ်တန်း	၅၂၂၂၂၂၂၂၂၂ ၁၁၇၇၇၈	"	အေး
၄	အောက်ပိုင်း	ဒေါ်အေး	ဒေါ်အေး	၄၅	အလယ်တန်း	၅၂၂၂၂၂၂၂၂၂ ၀၁၇၇၇၉	အောက်ပိုင်း	အေး
၅	"	ဒေါ်အေး	ဒေါ်အေး	၄၅	အလယ်တန်း	၅၂၂၂၂၂၂၂၂၂ ၀၂၇၇၇၉	အောက်ပိုင်း	အေး
၆	အောက်ပိုင်း	ဒေါ်အေး	ဒေါ်အေး	၄၇	အလယ်တန်း	၅၂၂၂၂၂၂၂၂၂ ၀၃၇၇၇၉	အောက်ပိုင်း	အေး
၇	"	ဒေါ်အေး	ဒေါ်အေး	၃၆	အထက်တန်း	၅၂၂၂၂၂၂၂၂၂ ၀၈၇၇၇၉	အောက်ပိုင်း	အေး
၈	အောက်ပိုင်း	ဒေါ်အေး	ဒေါ်အေး	၃၀	အလယ်တန်း	၅၂၂၂၂၂၂၂၂၂ ၀၃၇၇၇၅	အောက်ပိုင်း	အေး
၉	"	ဒေါ်အေး	ဒေါ်အေး	၃၁	အလယ်တန်း	၅၂၂၂၂၂၂၂၂၂ ၀၄၇၇၇၇	အောက်ပိုင်း	အေး
၁၀	အောက်ပိုင်း	ဒေါ်အေး	ဒေါ်အေး	၃၅	B.A (Eco)	၅၂၂၂၂၂၂၂၂၂ ၀၃၇၇၇၉	အောက်ပိုင်း	အေး
၁၁	အောက်ပိုင်း	ဒေါ်အေး	ဒေါ်အေး	၃၅	အထက်တန်း	၅၂၂၂၂၂၂၂၂၂ ၀၄၇၇၇၅	အောက်ပိုင်း	အေး
၁၂	"	ဒေါ်အေး	ဒေါ်အေး	၃၀	အထက်တန်း	၅၂၂၂၂၂၂၂၂၂ ၀၆၇၇၈၀	အောက်ပိုင်း	အေး
၁၃	အောက်ပိုင်း	ဒေါ်အေး	ဒေါ်အေး	၄၆	အလယ်တန်း	၅၂၂၂၂၂၂၂၂၂ ၀၃၇၇၈၀	အောက်ပိုင်း	အေး
၁၄	"	ဒေါ်အေး	ဒေါ်အေး	၄၇	အလယ်တန်း	၅၂၂၂၂၂၂၂၂၂ ၀၃၇၇၇၆	အောက်ပိုင်း	အေး

စုစုပေါင်း ကျား (၇) ဦး + မ (၇) ဦး

ကျေးရွာစီထောက်ကော်မတီရွေးချယ်ခြင်းမှတ်တမ်း

ကျောက်လှေကား ကျေးရွာ

နေ့စွဲ။

။ ၁၃.၆.၂၀၁၉



ပုံစံ - ၈ - ၁ ကျေးရွာအခြေခံအချက်အလက်များ (Form PC 1)

လမ်းညွှန်ချက်။ ကျေးရွာတစ်ရွာသို့ ပထမဆုံးမိတ်ဆက်ခရီး သွားရောက်သောအခါ လူထုစည်းရုံးရေးမှူးသည် ကျေးရွာ ခေါင်းဆောင်များအား ကျေးရွာအချက်အလက်များကို မေတ္တာရ ပံ့ပိုး တောင်းခံရသည်။ ဤအချက်အလက်များကို စီမံကိန်း မိတ်ဆက်အစည်းဝေးမတိုင်မီတောင်းခံရမည်။ စီမံကိန်းမိတ်ဆက်အစည်းဝေးတွင် လူထုစည်းရုံးရေးမှူးသည် ဤအချက်အလက် များအား စစ်ဆေးပြီး မှန်ကန်အောင်ပြုလုပ်ရမည်။ ပြီးနောက်တွင် လူထုစည်းရုံးရေးမှူးမှ သတင်းအချက်အလက်ထဲသို့ Tablets မှ တဆင့် ဖြည့်သွင်းရမည်။

ကျေးရွာခေါင်းဆောင် အမည် ဦး စန္ဒာ	ကျေးရွာခေါင်းဆောင်၏ ဖုန်းနံပါတ် ၀၉-၅၅၆၆၂၆၉	လူထုစည်းရုံးရေးမှူး၏ အမည် သက်ခိုင်စွယ်
ပြည်နယ်တိုင်းဒေသကြီး မန္တလေး	မြို့နယ် ကနို	ကျေးရွာအုပ်စု ယဇ်
		ကျေးရွာ စလျာကန် ဇေယျ ကား

က။ လူဦးရေ

လူမျိုးစု	အိမ်ထောင်စု အရေအတွက်	ကိုးကွယ်သည့်ဘာသာ	အိမ်ထောင်စု အရေအတွက်
လူမျိုးစု (၁) ---ဗမာ---	၂၅၁	ဘာသာ (၁) ---ဗုဒ္ဓ---	၂၅၁
လူမျိုးစု (၂) -----		ဘာသာ (၂) -----	
လူမျိုးစု (၃) -----		ဘာသာ (၃) -----	
လူမျိုးစုရော -----		ဘာသာရော -----	
အခြား	အရေအတွက်		
မသန်စွမ်းသူများ	၅ - ဗေဒနာ		
လက်ကြီးရွယ်အိုများ (၆၅ နှစ် နှင့် အထက်)	၃၂၆၆		
စစ်ဘေးရှောင်			

	အမျိုးသား (အရေအတွက်)	အမျိုးသမီး (အရေအတွက်)
လူဦးရေ		
လူမျိုးစု (၁) ---ဗမာ---	၅၈၆	၆၄၆
လူမျိုးစု (၂) -----		
လူမျိုးစု (၃) -----		
အခြား		
အိမ်ထောင်ဦးစီး	၁၈၅	၄၆

(ခ) အခြေခံအဆောက်အအုံ အသုံးအဆောင်များ

စာသင်ကျောင်း	အမှတ် ခြံပါ	ကျန်းမာရေး	အမှတ် ခြံပါ	ဘာသာရေး အဆောက် အအုံများ	အမှတ် ခြံပါ
မူကြိုကျောင်း ✓	<input checked="" type="checkbox"/>	တိုက်နယ်ဆေးရုံ	<input type="checkbox"/>	စေတီ	<input checked="" type="checkbox"/>
မူလတန်းကျောင်း	<input type="checkbox"/>	ကျန်းမာရေးဌာန	<input type="checkbox"/>	ဘုန်းကြီးကျောင်း	<input checked="" type="checkbox"/>
မူလွန်ကျောင်း	<input type="checkbox"/>	ကျန်းမာရေးဌာနခွဲ	<input type="checkbox"/>	ဟိန္ဒူဘုရားကျောင်း	<input type="checkbox"/>
အလယ်တန်းကျောင်း ✓	<input checked="" type="checkbox"/>	ဆေးပေးခန်း	<input type="checkbox"/>	ခရစ်ယာန်ကျောင်း	<input type="checkbox"/>
လယ်လွန်ကျောင်း	<input type="checkbox"/>	အခြား	<input type="checkbox"/>	ဗလီ	<input type="checkbox"/>
အထက်တန်းကျောင်း	<input type="checkbox"/>			အခြား	<input type="checkbox"/>
အခြား	<input type="checkbox"/>				
မှတ်ချက်		မှတ်ချက်		မှတ်ချက်	

(ဂ) ကျွမ်းကျင်သူများမှတ်တမ်း (ကျေးရွာတွင်နေထိုင်သော သို့မဟုတ် တခြားရွာမှလာရောက်သော ကျွမ်းကျင်သူများ)

(၁) စာသင်ကျောင်း			(၂) ကျန်းမာရေး			(၃) လက်မှုပညာရှင်		
	ရွာတွင်နေ ထိုင်သူ	အခြားရွာမှ လာသူ		ရွာတွင်နေ ထိုင်သူ	အခြား ရွာမှ လာသူ		ရွာတွင် နေထိုင်သူ	အခြားရွာ မှလာသူ
မူလတန်းပြဆရာ/မ	<input type="checkbox"/>	<input checked="" type="checkbox"/>	ဆရာဝန်	<input type="checkbox"/>	<input type="checkbox"/>	လက်သမား	<input checked="" type="checkbox"/>	<input type="checkbox"/>
အထက်တန်းပြဆရာ/မ	<input type="checkbox"/>	<input type="checkbox"/>	လက်ထောက် ကျန်းမာရေးမှူး	<input type="checkbox"/>	<input type="checkbox"/>	ပန်းရံ	<input checked="" type="checkbox"/>	<input type="checkbox"/>
အလယ်တန်းပြဆရာ/မ	<input type="checkbox"/>	<input checked="" type="checkbox"/>	အမျိုးသမီးကျန်းမာရေး ဆရာမ	<input type="checkbox"/>	<input type="checkbox"/>	လျှပ်စစ်ကျွမ်းကျင်၊ ဦးသမား	<input checked="" type="checkbox"/>	<input type="checkbox"/>
မူကြိုဆရာ/မ	<input checked="" type="checkbox"/>	<input type="checkbox"/>	သားဖွားဆရာမ	<input type="checkbox"/>	<input type="checkbox"/>	ရေပိုက်သွယ်သူ	<input type="checkbox"/>	<input type="checkbox"/>
အခြား	<input type="checkbox"/>	<input type="checkbox"/>	ပြည်သူ့ကျန်းမာရေးလုပ်သား	<input type="checkbox"/>	<input type="checkbox"/>	စက်ပြင်ဆရာ	<input checked="" type="checkbox"/>	<input type="checkbox"/>
မှတ်ချက်			မှတ်ချက်			မှတ်ချက်		

(ဃ) ကျေးရွာသို့ ရောက်ရှိနိုင်သည့် လမ်းအခြေအနေ / ကျေးရွာတစ်ရွာသည် ၎င်း၏ ကျေးရွာအုပ်စုနှင့် ဆက်သွယ်ထားသော လမ်းအခြေအနေ (အောက်ပါတို့ကိုပိုင်းပါ)

ကျောက်ကြမ်းလမ်း: ကတ္တရာလမ်း: ကွန်ကရစ်လမ်း: မော်တော်ဆိုင်ကယ်လမ်း:
 ကျောက်ခင်းလမ်း: မြေသားလမ်း: လူသွားလမ်း: အခြား: _____

(င) ကျေးရွာဖွံ့ဖြိုးမှုစီမံချက်

- (၁) လူထုထုတ်ပြုစီမံကိန်းမစတင်မီ ဤကျေးရွာတွင်ကျေးရွာဖွံ့ဖြိုးမှု စီမံချက်ရှိခဲ့ပါသလား? ရှိပါသည် မရှိပါ / မသိပါ
- (၂) ရှိခဲ့ပါလျှင် ဤစီမံချက်ကို မည်သည့် ခုနှစ်တွင်ပြင်ဆင်ခဲ့ပါသနည်း? နှစ်-----/မသိပါ
- (၃) ဤစီမံချက်ကို ဖြိုနယ်မှအတည်ပြုခဲ့ပါသလား? ပြုခဲ့ပါသည်/မပြုခဲ့ပါ / မသိပါ

(စ) ခရီးအကွာအဝေး

- (၁) ဤကျေးရွာ၏ပဟိုမှ ၎င်းကျေးရွာအုပ်စု၏ပဟိုအထိ ခရီးမိုင်မည်မျှကွာဝေးသနည်း? မိုင်- ၃ ---/မသိပါ
- (၂) ဤကျေးရွာမှ ၎င်းကျေးရွာအုပ်စုပဟိုအထိ သွားလာရာတွင်ကြာမြင့်သည့်အချိန်။

ခြောက်သွေ့ ရာသီတွင်ကြာချိန် ၁၅ မိနစ် ထော်လာဂျီ/မော်တော်ဆိုင်ကယ်/ခြေလျင်/လား/မော်တော်ဘုတ်/ အခြား: -----

မိုးရာသီတွင်ကြာချိန် ၁၀ မိနစ် ထော်လာဂျီ/မော်တော်ဆိုင်ကယ်/ခြေလျင်/လား/မော်တော်ဘုတ်/ အခြား: လျှ

(ဆ) ပတ်ဝန်းကျင်ဆိုင်ရာ သဘာဝဘေးအန္တရာယ်

ဤကျေးရွာတွင် ရေကြီးခြင်းကဲ့သို့ သဘာဝဘေးအန္တရာယ်ကျရောက်ဖူးခြင်း ရှိပါသလား။

- မရှိပါ
- ရှိပါသည် ရှိလျှင်ဖော်ပြပါ မိုးရေကြီးခြင်း

(ဇ) ကျေးရွာတွင် ဇွဲစည်းထားသော အဖွဲ့အစည်းများ

လူထုပဟိုပြုစီမံကိန်းမတိုင်မီ ဤကျေးရွာတွင် ကျေးရွာဖွံ့ဖြိုးရေးအတွက် အစိုးရ (သို့) ရွာသားများကိုယ်တိုင် (သို့) စီမံကိန်းတစ်ခုခုမှ ဇွဲစည်းထားသည့် အဖွဲ့အစည်းများရှိပါသလား။

- (၁) ကျေးရွာအစိုးရ
- (၂) ယာဉာဏ်ကျွမ်းကျင်မှုပညာရေးအဖွဲ့
- (၃) ပထမဆင့်ကျောင်း

(ဈ) အထွေထွေအုပ်ချုပ်ရေး ဦးစီးဌာန (GAD) မှ မှတ်တမ်းတင်ထားခြင်း ဤကျေးရွာသည် အထွေထွေအုပ်ချုပ်ရေး ဦးစီးဌာန (GAD) မှ မှတ်တမ်းတင်ထားမှု ရှိပါသလား။

- မရှိပါ
- ရှိပါသည်

ကျေးရွာခေါင်းဆောင်

အမည် ဒေါ် ဒေါ်အောင်

လက်မှတ် [Signature] ဇန. ၁၃.၆.၂၀၁၈

လူထုစည်းရုံးရေးမှူး

အမည် ဝင်းဝင်း

လက်မှတ် [Signature] ဇန. ၉ ၂၀.၆.၂၀၁၈

ပုံစံ - ၈ - ၁ ကျေးရွာအခြေခံအချက်အလက်များ (Form PC-1)

လမ်းညွှန်ချက်။ ကျေးရွာတစ်ရွာသို့ ပထမဆုံး မိတ်ဆက်ခရီးသွားရောက်သောအခါ လူထုစည်းရုံးရေးမှူးသည် ကျေးရွာခေါင်းဆောင် များအား ကျေးရွာအချက်အလက်များကို မေတ္တာရပ်ခံ၍ တောင်းခံရသည်။ ဤအချက်အလက်များကို စီမံကိန်းမိတ်ဆက် အစည်းအဝေးမတိုင်မီ တောင်းခံရမည်။ စီမံကိန်းမိတ်ဆက်အစည်းအဝေးတွင် လူထုစည်းရုံးရေးမှူးသည် ဤအချက်အလက်များအား စစ်ဆေးပြီး မှန်ကန်အောင်ပြုလုပ်ရမည်။ ပြီးနောက်တွင် လူထုစည်းရုံးရေးမှူးမှ သတင်းအချက်အလက်ထဲသို့ Tablets မှ တဆင့် ဖြည့်သွင်းရမည်။

ကျေးရွာခေါင်းဆောင်အမည် ဦးဖြူစော	ကျေးရွာခေါင်းဆောင်၏ ဖုန်းနံပါတ် ၀၅ - ၇၅၃၆၇၅ ၃၆၅	လူထုစည်းရုံးရေးမှူး၏ အမည် ဒေါ်ခင်သီတာထွန်း
မြည်နုတ်တိုင်းဒေသကြီး စစ်ကိုင်း	မြို့နယ် မနီ	ကျေးရွာအုပ်စု ယင်း
		ကျေးရွာ ကျောက်ပျက်

က။ လူဦးရေ

လူမျိုးစု	အိမ်ထောင်စု အရေအတွက်	ကိုးကွယ်သည့် ဘာသာ	အိမ်ထောင်စု အရေအတွက်
လူမျိုးစု (၁) ဗမာ	၂၃၁	ဘာသာ(၁) ဗုဒ္ဓ	၂၃၁
လူမျိုးစု (၂) _____		ဘာသာ(၂) _____	
လူမျိုးစု (၃) _____		ဘာသာ(၃) _____	
လူမျိုးစုရော _____		ဘာသာရော _____	
အခြား:			
	အရေအတွက်		
မသန်စွမ်းသူများ:	၃		
သက်ကြီးရွယ်အိုများ (၆၅ နှစ် နှင့် အထက်)	၂၆၆		
စစ်ဘေးရှောင်	၀		

	အမျိုးသား (အရေအတွက်)	အမျိုးသမီး (အရေအတွက်)	စုစုပေါင်း အရေအတွက်
လူဦးရေ	၅၇၅	၆၅၈	၁၂၃၃
လူမျိုးစု(၁) ဗမာ			
လူမျိုးစု(၂) _____			
လူမျိုးစု(၃) _____			
အခြား:			
အိမ်ထောင်ဦးစီး	၁၈၅	၄၆	၂၃၁

(ခ) အခြေခံအဆောက်အအုံ အသုံးအဆောင်များ

စာသင်ကျောင်း:	အမှတ် ခြစ်ပါ	ကျန်းမာရေး:	အမှတ် ခြစ်ပါ	ဘာသာရေး အဆောက်အဦများ:	အမှတ် ခြစ်ပါ
အထက်တန်းကျောင်း:	<input type="checkbox"/>	ဆေးရုံ	<input type="checkbox"/>	စေတီ	<input checked="" type="checkbox"/>
အလယ်တန်းကျောင်း:	<input checked="" type="checkbox"/>	ကျန်းမာရေးဌာန	<input type="checkbox"/>	ဘုန်းကြီးကျောင်း:	<input checked="" type="checkbox"/>
မူလတန်းကျောင်း:	<input type="checkbox"/>	ကျန်းမာရေးဌာနခွဲ	<input type="checkbox"/>	ဟိန္ဒူဘုရားကျောင်း:	<input type="checkbox"/>
မူကြိုကျောင်း:	<input checked="" type="checkbox"/>	ဆေးပေးခန်း:	<input type="checkbox"/>	ခရစ်ယာန်ကျောင်း:	<input type="checkbox"/>
အခြား:	<input type="checkbox"/>	အခြား:	<input type="checkbox"/>	ဗလီ	<input type="checkbox"/>
				အခြား:	<input type="checkbox"/>
မှတ်ချက်		မှတ်ချက်		မှတ်ချက်	

(ဂ) ကျွမ်းကျင်သူများမှတ်တမ်း: (ကျေးရွာတွင်နေထိုင်သော သို့မဟုတ် တခြားရွာမှ လာရောက်သော ကျွမ်းကျင်သူများ)

(၁) စာသင်ကျောင်း:			(၂) ကျန်းမာရေး:			(၃) လက်မှုပညာရှင်		
	ရွာတွင်နေထိုင်သူ	အခြားရွာမှလာသူ		ရွာတွင်နေထိုင်သူ	အခြားရွာမှလာသူ		ရွာတွင်နေထိုင်သူ	အခြားရွာမှလာသူ
မူလတန်းပြဆရာ/မ	<input type="checkbox"/>	<input checked="" type="checkbox"/>	ဆရာဝန်	<input type="checkbox"/>	<input type="checkbox"/>	လက်သမား	<input checked="" type="checkbox"/>	<input type="checkbox"/>
အထက်တန်းပြဆရာ/မ	<input type="checkbox"/>	<input type="checkbox"/>	လက်ထောက် ကျန်းမာရေးမှူး	<input type="checkbox"/>	<input type="checkbox"/>	ပန်းရုံ	<input checked="" type="checkbox"/>	<input type="checkbox"/>
အလယ်တန်းပြဆရာ/မ	<input type="checkbox"/>	<input checked="" type="checkbox"/>	အမျိုးသမီးကျန်းမာရေး ဆရာမ	<input type="checkbox"/>	<input type="checkbox"/>	လျှပ်စစ်ကျွမ်းကျင်၊ မီးသမား	<input type="checkbox"/>	<input type="checkbox"/>
မူကြိုဆရာ/မ	<input checked="" type="checkbox"/>	<input type="checkbox"/>	သားဖွားဆရာမ	<input type="checkbox"/>	<input type="checkbox"/>	ရေပိုက်သွယ်သူ	<input type="checkbox"/>	<input type="checkbox"/>
အခြား:	<input type="checkbox"/>	<input type="checkbox"/>	ပြည်သူ့ကျန်းမာရေး လုပ်သား	<input type="checkbox"/>	<input type="checkbox"/>	စက်ပြင်ဆရာ	<input type="checkbox"/>	<input type="checkbox"/>
မှတ်ချက်			မှတ်ချက်			မှတ်ချက်		

(ဃ) ကျေးရွာသို့ ရောက်ရှိနိုင်သည့် လမ်းအခြေအနေ/ ကျေးရွာတစ်ရွာသည် ၎င်း၏ ကျေးရွာအုပ်စုနှင့် ဆက်သွယ်ထား
သော လမ်းအခြေအနေ (အောက်ပါတို့ကိုဝိုင်းပါ)

ကျောက်ကြမ်းလမ်း

ကတ္တရာလမ်း

ကွန်ကရစ်လမ်း

မော်တော်ဆိုင်ကယ်လမ်း

ကျောက်ခင်းလမ်း

မြေသားလမ်း

လူသွားလမ်း

အခြား ဂျင်းလမ်း

(င) ကျေးရွာဖွံ့ဖြိုးမှုစီမံချက်

ဝိုင်းပါ

(၁) လူထုဗဟိုပြုစီမံကိန်းမစတင်မီ ဤကျေးရွာတွင် ကျေးရွာဖွံ့ဖြိုးမှုစီမံချက် ရှိခဲ့ပါသလား?

ရှိပါသည် / မရှိပါ / မသိပါ

(၂) ရှိခဲ့ပါလျှင် ဤစီမံချက်ကို မည်သည့်ခုနှစ်တွင် ပြင်ဆင်ခဲ့ပါသနည်း?

နှစ် _____ / မသိပါ

(၃) ဤစီမံချက်ကို မြို့နယ်မှ အတည်ပြုခဲ့ပါသလား? မပြုပါ / မသိပါ

ပြုခဲ့ပါသည်/

(စ) ခရီးအကွာအဝေး

(၁) ဤကျေးရွာ၏ ဗဟိုမှ ၎င်းကျေးရွာအုပ်စု၏ ဗဟိုအထိ ခရီးမိုင်မည်မျှကွာဝေးသနည်း? မိုင် ၂ / မသိပါ

(၂) ဤကျေးရွာမှ ၎င်းကျေးရွာအုပ်စု ဗဟိုအထိ သွားလာရာတွင် ကြာမြင့်သည့်အချိန်။

ခြောက်သွေ့ရာသီတွင်ကြာချိန် ၁၀ မိနစ် — ထော်လာဂျီ/မော်တော်ဆိုင်ကယ်/ခြေလျင်/လား/မော်တော်ဘုတ်/ အခြား: _____

မိုးရာသီတွင်ကြာချိန် ၄၅ မိနစ် — ထော်လာဂျီ/မော်တော်ဆိုင်ကယ်/ခြေလျင်/လား/မော်တော်ဘုတ်/ အခြား: _____

(ဆ) ပတ်ဝန်းကျင်ဆိုင်ရာ သဘာဝဘေးအန္တရာယ်

ဤကျေးရွာတွင် ရေကြီးခြင်းကဲ့သို့ သဘာဝဘေးအန္တရာယ် ကျရောက်ဖူးခြင်း ရှိပါသလား။

မရှိပါ

ရှိပါသည်

ရှိလျှင် ဖော်ပြပါ ရေကြီးခြင်း ၂၀၁၅

(ဇ) ကျေးရွာတွင် ဖွဲ့စည်းထားသော အဖွဲ့အစည်းများ

လူထုဗဟိုပြုစီမံကိန်းမတိုင်မီ ဤကျေးရွာတွင် ကျေးရွာဖွံ့ဖြိုးရေးအတွက် အစိုးရ(သို့)ရွာသားများကိုယ်တိုင် (သို့) စီမံကိန်း တစ်ခုခုမှ ဖွဲ့စည်းထားသည့် အဖွဲ့အစည်းများ ရှိပါသလား။

(၁) _____

(၂) _____

(ဈ) အထွေထွေအုပ်ချုပ်ရေးဦးစီးဌာန (GAD) မှ မှတ်တမ်းတင်ထားခြင်း

ဤကျေးရွာသည် အထွေထွေအုပ်ချုပ်ရေးဦးစီးဌာန (GAD) မှ မှတ်တမ်းတင်ထားမှု ရှိပါသလား။

မရှိပါ ရှိပါသည်

ကျေးရွာခေါင်းဆောင်

အမည် ဦး ဖြူသောင်း

လက်မှတ် 

နေ့စွဲ 12.6.19

လူထုစည်းရုံးရေးမှူး

အမည် ဒေါ်ခင်သီတာထွန်း

လက်မှတ် 

နေ့စွဲ 12.6.19

ပုံစံ- ၃- ကျေးရွာဖွံ့ဖြိုးရေး ဦးစားပေးအစီအစဉ်

လမ်းညွှန်ချက်။ ။ အဆင့် ၃ ကျေးရွာမှော်မှန်းအစည်းအဝေးပြီးဆုံးသည်အခါ ကျေးရွာစီမံကိန်း အထောက်အကူပြု ကော်မတီသည် လူထုစည်းရုံးရေးမှူး အကူအညီဖြင့် ဤပုံစံကိုပြည့်စုံအောင်ဖြည့်သွင်းရမည်။			
လူထုစည်းရုံးရေးမှူး/ဝန်ထမ်းအမည်		ဦးသက်နိုင်ဦး	
နေ့စွဲ	17.6.2018	စက်ဝန်းအားအမှတ်ခြစ်ပါ (✓) မှ စက်ဝန်း (၁)၊ □ စက်ဝန်း (၂)၊ □ စက်ဝန်း (၃)၊ □ စက်ဝန်း (၄)	
ပြည်နယ်/တိုင်း	မကွေး	မြို့နယ်	ကနီ
ကျေးရွာအုပ်စု		ယင်း	ကျေးရွာ ကျောက်ဗွေကော့

က။ အခက်အခဲအတားအဆီးများအားဆွေးနွေးခြင်း - ယခုလက်ရှိအခြေအနေတွင် ဤကျေးရွာဖွံ့ဖြိုးရေးအတွက် အဓိက အခက်ခဲအတားအဆီးများသည် မည်သည်များဖြစ်ပါသနည်း။ (အမျိုးသား/အမျိုးသမီး အနည်းဆုံးအခက်ခဲ ၅ ခုစီဖော်ပြပါ။)

အမျိုးသားအဖွဲ့တင်ပြသော အခက်ခဲအတားအဆီးများ		အမျိုးသမီးအဖွဲ့တင်ပြသော အခက်ခဲအတားအဆီးများ	
၁	ဆေးပေးရန် ဖြစ်သဖြင့် ကျန်းမာရေး မကောင်းဖြစ်ပါ	၁	ဆေးပေးရန် ဖြစ်သဖြင့် ကျန်းမာရေး မကောင်းဖြစ်ပါ
၂	လျှပ်စစ်ဓါတ် ဖြစ်သဖြင့် ညအချိန်တွင် လျှပ်စက်ခံ	၂	လျှပ်စစ်ဓါတ် ဖြစ်သဖြင့် ကလေးများ ချွတ်ပြန်ရခြင်း
၃	ကျောက်ခဲ/အားများ ချွတ်ပြန်ခြင်းကြောင့် ဆေးကုသရန်	၃	ရွာချစ်ဆက်လမ်း ဖြစ်သဖြင့် ကလေးများ ကောင်းမွန်စွာ မကောင်းသဖြင့် စီးပွားရေး၊ လေ့ကျင့်ရေး၊ ကျန်းမာရေး စက်
၄	ရွာတွင်းလမ်း မကောင်းသဖြင့် ထုတ်တော်မူခြင်း	၄	အသက်မွေးဝမ်းကြောင်း ဖြစ်သဖြင့် ပညာရရှိရေး၊ ဖွံ့ဖြိုးရေး၊ ပညာပေးရေး၊ ဖွံ့ဖြိုးရေး၊ ပညာပေးရေး၊ ဖွံ့ဖြိုးရေး၊ ပညာပေးရေး
၅	စိုက်ပျိုးရေး ဖြစ်ပြီး ပညာပေးရေး ဖြစ်ပြီး ဖွံ့ဖြိုးရေး	၅	အလယ်တန်း ကျောင်း ဖြစ်ပြီး ဖွံ့ဖြိုးရေး ဖြစ်ပြီး ဖွံ့ဖြိုးရေး
၆	အသက်မွေးဝမ်းကြောင်း ဖြစ်ပြီး ဖွံ့ဖြိုးရေး ဖြစ်ပြီး ဖွံ့ဖြိုးရေး	၆	အလယ်တန်း ကျောင်း ဖြစ်ပြီး ဖွံ့ဖြိုးရေး ဖြစ်ပြီး ဖွံ့ဖြိုးရေး
၇	အသက်မွေးဝမ်းကြောင်း ဖြစ်ပြီး ဖွံ့ဖြိုးရေး ဖြစ်ပြီး ဖွံ့ဖြိုးရေး	၇	အလယ်တန်း ကျောင်း ဖြစ်ပြီး ဖွံ့ဖြိုးရေး ဖြစ်ပြီး ဖွံ့ဖြိုးရေး

ခ။ မှော်မှန်းခြင်း- နောင်လာမည့် (၅)နှစ်အတွင်း ကျေးရွာဖွံ့ဖြိုးတိုးတက်ရေး မှော်မှန်းလျာထားချက်အားတင်ပြပါ။

အမျိုးသားအဖွဲ့တင်ပြသော မှော်မှန်းချက်		အမျိုးသမီးအဖွဲ့တင်ပြသော မှော်မှန်းချက်	
၁	ဆေးပေးရန် ဖြစ်သဖြင့် ကျန်းမာရေး မကောင်းဖြစ်ပါ	၁	ဆေးပေးရန် ဖြစ်သဖြင့် ကျန်းမာရေး မကောင်းဖြစ်ပါ
၂	လျှပ်စစ်ဓါတ် ဖြစ်သဖြင့် ညအချိန်တွင် လျှပ်စက်ခံ	၂	လျှပ်စစ်ဓါတ် ဖြစ်သဖြင့် ကလေးများ ချွတ်ပြန်ရခြင်း
၃	ကျောက်ခဲ/အားများ ချွတ်ပြန်ခြင်းကြောင့် ဆေးကုသရန်	၃	ရွာချစ်ဆက်လမ်း ဖြစ်သဖြင့် ကလေးများ ကောင်းမွန်စွာ မကောင်းသဖြင့် စီးပွားရေး၊ လေ့ကျင့်ရေး၊ ကျန်းမာရေး စက်
၄	ရွာတွင်းလမ်း မကောင်းသဖြင့် ထုတ်တော်မူခြင်း	၄	အသက်မွေးဝမ်းကြောင်း ဖြစ်သဖြင့် ပညာရရှိရေး၊ ဖွံ့ဖြိုးရေး၊ ပညာပေးရေး၊ ဖွံ့ဖြိုးရေး၊ ပညာပေးရေး
၅	စိုက်ပျိုးရေး ဖြစ်ပြီး ပညာပေးရေး ဖြစ်ပြီး ဖွံ့ဖြိုးရေး	၅	အလယ်တန်း ကျောင်း ဖြစ်ပြီး ဖွံ့ဖြိုးရေး ဖြစ်ပြီး ဖွံ့ဖြိုးရေး
၆	အသက်မွေးဝမ်းကြောင်း ဖြစ်ပြီး ဖွံ့ဖြိုးရေး ဖြစ်ပြီး ဖွံ့ဖြိုးရေး	၆	အလယ်တန်း ကျောင်း ဖြစ်ပြီး ဖွံ့ဖြိုးရေး ဖြစ်ပြီး ဖွံ့ဖြိုးရေး
၇	အသက်မွေးဝမ်းကြောင်း ဖြစ်ပြီး ဖွံ့ဖြိုးရေး ဖြစ်ပြီး ဖွံ့ဖြိုးရေး	၇	အလယ်တန်း ကျောင်း ဖြစ်ပြီး ဖွံ့ဖြိုးရေး ဖြစ်ပြီး ဖွံ့ဖြိုးရေး

ဂ။ လူထုစီမံကိန်း၏လာမည့် (၄)နှစ် စီမံကိန်းအတွက် အကျုံးဝင်သော ဦးစားပေးဖွံ့ဖြိုးတိုးတက်မှု လုပ်ငန်းအစီအစဉ်အားဖော်ပြပါ။

အဆင့်	ကျေးရွာအတွက်ဦးစားပေး ဖွံ့ဖြိုးတိုးတက်မှု လုပ်ငန်းစဉ်များ	အဆိုပြုသူ (အမျိုးသား/အမျိုးသမီးများ/ အမျိုးသား+အမျိုးသမီး)	ခန့်မှန်းကုန်ကျစရိတ်	အကျိုးခံစားခွင့်ရှိသူ ခန့်မှန်းခြေ အရေအတွက်
၁	ရွာရွာတွင် ဆက်လက်၍ (ကျွေးမြေလမ်း) စာဆင့် ခြံစိုက်ရေး	က + ဝ	၁၄၀၈၀၀၀	၁၂၂၂
၂	ကျွမ်းကျင်ရေးကြီး/စိုက်ပျိုးရေးပညာ ကျွမ်းကျင်ရေး	က + ဝ	၂၀၀၀၀၀၀	၁၂၂၂
၃	အသင့်ကျောင်းပြုပြင်ရေး	က + ဝ	၁၆၂၄၄၀၀၀	၁၂၂၂
၄	ဆေးပေးချိ	က + ဝ	၁၈၀၀၀၀၀၀	၁၂၂၂
၅	ရွာတွင်းလမ်း (ကျွေးမြေလမ်း)	က + ဝ	၁၅၀၀၀၀၀	၁၂၂၂
၆	ဘက်စုံဆေးရုံ	က	၂၂၅၀၀၀၀	

ဃ။ လူထုစီမံကိန်း၏လာမည့် (၄)နှစ်အတွက် အကျုံးမဝင်သော ဦးစားပေး ဖွံ့ဖြိုးတိုးတက်မှုလုပ်ငန်း အစအစဉ်များအား ဖော်ပြပါ။

အဆင့်	ကျေးရွာအတွက်ဦးစားပေး ဖွံ့ဖြိုးတိုးတက်မှု လုပ်ငန်းစဉ်များ	အဆိုပြုသူ (အမျိုးသား/အမျိုးသမီးများ/ အမျိုးသား+အမျိုးသမီး)	အခန်းကဏ္ဍ
၁	အသက်မွေးဝမ်းကြောပေးရေး (စိုက်ပျိုးရေး / ရွေးချွေရေး)	က + ဝ	အသက်မွေးဝမ်းကြောပေး ပညာပေးရေး
၂			
၃			
၄			
၅			

ခေါင်းဆောင်၊ ကျေးရွာစီမံကိန်းအထောက်အကူပြုကော်မတီမှ အတည်ပြုသည်။

အမည် ဦးစိုးကျော်စွာ လက်မှတ် [လက်မှတ်] နေ့စွဲ 17.6.2018

လူထုစည်းရုံးရေးမှူးဝန်ထမ်းအမည်

ရှောင်ခိုင်းရေးစခန်း

နေ့စွဲ 15.6.19

စက်ဝန်းအား အမှတ်ခြစ်ပါ စက်ဝန်း (၁) စက်ဝန်း (၂)
 စက်ဝန်း (၃) စက်ဝန်း (၄)

ပြည်နယ်/တိုင်း	မြို့နယ်	ကျေးရွာအုပ်စု	ကျေးရွာ
စစ်ကိုင်း	ကပ္ပ	ယင်း	ကျောက်ပျက်

က။ အခက်အခဲအတားအဆီးများအား ဆွေးနွေးခြင်း- ယခုလက်ရှိအခြေအနေတွင် ဤကျေးရွာဖွံ့ဖြိုးတိုးတက်ရေးအတွက် အဓိကအခက်အခဲအတားအဆီးများသည် မည်သည်များ ဖြစ်ပါသနည်း။ (အမျိုးသား/သမီး အနည်းဆုံး အခက်အခဲ ၅ ခုဆီ ဖော်ပြပါ)

အုပ်စုဖွံ့ဆွေးနွေးမှုများမှ တင်ပြသော အခက်အခဲအတားအဆီးများ	
ရွာတွင်းလမ်းများ မကောင်းသဖြင့် စီးပွားရေး၊ ပျံ့နှံ့ရေး၊ ကျန်းမာရေး အတွက် ဆက်ခံ။	<input type="checkbox"/> ကျား <input type="checkbox"/> မ <input type="checkbox"/> ကျား+မ
ရွာကမ်းပါး ပြိုသဖြင့် ကျေးရွာတော်တို့တွင် သူများ၏ အိမ်များ ချိုးစီးပါသည်။	<input type="checkbox"/> ကျား <input type="checkbox"/> မ <input type="checkbox"/> ကျား+မ
ကျေးရွာဖွံ့ဖြိုးရေး အဖွဲ့အစည်းများ မရှိသဖြင့် ဆွေးနွေးပွဲများ မပြုလုပ်နိုင်ဘဲ ရပ်နားခဲ့ခြင်း။	<input type="checkbox"/> ကျား <input type="checkbox"/> မ <input type="checkbox"/> ကျား+မ
ဆေးရုံး အဖွဲ့အစည်း မရှိသဖြင့် အကျိုးပေးကျန်းမာရေး ကိစ္စများတွင် ဆက်ခံခြင်း၊ စာသင်ကျောင်း ဆောက်လုပ်ပေးခြင်း မရှိသဖြင့် ကလေးများ သင်ကြားရခြင်း ဆက်ခံခြင်း။	<input type="checkbox"/> ကျား <input type="checkbox"/> မ <input type="checkbox"/> ကျား+မ
တံတား မကောင်းခြင်းကြောင့် သွားလာရန် ဆက်ခံခြင်း။	<input type="checkbox"/> ကျား <input type="checkbox"/> မ <input type="checkbox"/> ကျား+မ

ခ။ မျှော်မှန်းခြင်း- နောင်လာမည့် (၅)နှစ်အတွင်း ကျေးရွာဖွံ့ဖြိုးရေး မျှော်မှန်းလျာထားချက်များအား တင်ပြပါ။

အုပ်စုဖွံ့ဆွေးနွေးမှုများမှ တင်ပြသော အခက်အခဲအတားအဆီးများ	
ရာသီမရွေး သွားလာနိုင်စေရန် လမ်း ဖြစ်လာမည်။	<input type="checkbox"/> ကျား <input type="checkbox"/> မ <input type="checkbox"/> ကျား+မ
ကျေးရွာအုပ်စုတွင် ပါက ဖြစ်ရောင်းခြင်း ခုခံနိုင်မည်။	<input type="checkbox"/> ကျား <input type="checkbox"/> မ <input type="checkbox"/> ကျား+မ
ကဆုန် အထူးအဖွဲ့အစည်းများ ကျေးရွာဖွံ့ဖြိုးရေး အဖွဲ့အစည်းများ ကောင်းမွန်စွာ ဆောင်ရွက်နိုင်မည်။	<input type="checkbox"/> ကျား <input type="checkbox"/> မ <input type="checkbox"/> ကျား+မ
ရွာသားများ ကျန်းမာရေး ဆောင်ရွက်ရန် အပူပေးစနစ်များ ပြုလုပ်ပေးခြင်း၊ စာသင်ကျောင်း ဆောက်လုပ်ပေးခြင်း ပြုလုပ်ခြင်း ဖြစ်မည်။	<input type="checkbox"/> ကျား <input type="checkbox"/> မ <input type="checkbox"/> ကျား+မ
ကျောင်းတိုက် တံတား ကောင်းလာပါက ရွာသားများ သွားလာရန် ပိုမိုလွယ်ကူလာမည်။	<input type="checkbox"/> ကျား <input type="checkbox"/> မ <input type="checkbox"/> ကျား+မ

ပုံစံ - ၈ - ၃ ကျေးရွာဖွံ့ဖြိုးရေးဦးစားပေးအစီအစဉ် (Form PC-3)

လမ်းညွှန်ချက်။ အဆင့်(၃)ကျေးရွာမွှော်မှန်းချက်အစည်းအဝေးပြီးဆုံးသွားသောအခါကျေးရွာစီမံကိန်းအထောက်အကူပြု
ကော်မတီသည် လူထုစည်းရုံးရေးမှူးအကူအညီဖြင့် ဤပုံစံကို ပြည့်စုံအောင် ဖြည့်သွင်းရမည်။

လူထုစည်းရုံးရေးမှူးဝန်ထမ်းအမည် - **ဒေါ်ခင်သိကာက္ခ**

နေ့စွဲ **15.6.19** စက်ဝန်းအား အမှတ်ခြစ်ပါ စက်ဝန်း(၁) စက်ဝန်း(၂)
 စက်ဝန်း(၃) စက်ဝန်း(၄)

ပြည်နယ်/တိုင်း စစ်ကိုင်း	မြို့နယ် ကနီ	ကျေးရွာအုပ်စု ယင်း	ကျေးရွာ ကျောက်ပျက်
-----------------------------	-----------------	-----------------------	-----------------------

က။ အခက်အခဲအတားအဆီးများအား ဆွေးနွေးခြင်း- ယခုလက်ရှိအခြေအနေတွင် ဤကျေးရွာဖွံ့ဖြိုးတိုးတက်ရေးအတွက်
အဓိကအခက်အခဲအတားအဆီးများသည် မည်သည်များ ဖြစ်ပါသနည်း။ (အမျိုးသား/သမီး အနည်းဆုံး အခက်အခဲ ၅ ခုဆီ
ဖော်ပြပါ)

အုပ်စုဖွဲ့ဆွေးနွေးမှုများမှ တင်ပြသော အခက်အခဲအတားအဆီးများ	
ပျပ်စစ်ဖိးပျံခြင်းကြောင့် အမျိုးမျိုးများတွင် သွားလာရန် ခက်ခဲခြင်း	<input type="checkbox"/> ကျား <input type="checkbox"/> မ <input type="checkbox"/> ကျား+မ
အမျိုးသမီးများကတော့ ချက်ပြုတ်စားသောက်ရန် ဟင်းသီး ဟင်းခွက်နှင့် ကားများဝယ်ယူရန် ဈေးဖျိသဖြင့် ခက်ခဲခြင်း	<input type="checkbox"/> ကျား <input type="checkbox"/> မ <input type="checkbox"/> ကျား+မ
ကာသကဆွေးဝမ်းကြောင့် ဖျပ်ငြိမ်းကတော့ အပျပ်ကတိုင်ကွင်း အလင်း နည်းပါးခြင်း	<input type="checkbox"/> ကျား <input type="checkbox"/> မ <input type="checkbox"/> ကျား+မ
	<input type="checkbox"/> ကျား <input type="checkbox"/> မ <input type="checkbox"/> ကျား+မ
	<input type="checkbox"/> ကျား <input type="checkbox"/> မ <input type="checkbox"/> ကျား+မ

ခ။ မျှော်မှန်းခြင်း- နောင်လာမည့် (၅)နှစ်အတွင်း ကျေးရွာဖွံ့ဖြိုးရေး မျှော်မှန်းလျာထားချက်များအား တင်ပြပါ။

အုပ်စုဖွဲ့ဆွေးနွေးမှုများမှ တင်ပြသော မျှော်မှန်းချက်များ	
ပျပ်စစ်ဖိးလုံလောက်စွာရှိလာပါက မီးပွားရေး၊ ဖျပ်ငြိမ်း တိုးတက်လာစေရန်	<input type="checkbox"/> ကျား <input type="checkbox"/> မ <input type="checkbox"/> ကျား+မ
ကျေးရွာဈေးရှိလာပါက အမျိုးသမီးများကတော့ ဟင်းသီး ဟင်းခွက်နှင့် ကားငါးများဝယ်ယူရန် နှင့် ချက်ပြုတ်ရန်	<input type="checkbox"/> ကျား <input type="checkbox"/> မ <input type="checkbox"/> ကျား+မ
လွယ်ကူလာမည်	<input type="checkbox"/> ကျား <input type="checkbox"/> မ <input type="checkbox"/> ကျား+မ
အပျပ်ကတိုင်ကွင်းအလင်းများရှိလာပါက ကျေးရွာသားများ အပျပ်ရရှိ ဝင်ငွေတိုးလာမည်	<input type="checkbox"/> ကျား <input type="checkbox"/> မ <input type="checkbox"/> ကျား+မ
	<input type="checkbox"/> ကျား <input type="checkbox"/> မ <input type="checkbox"/> ကျား+မ

က။ လူထုစီမံကိန်း၏ လာမည့်(၄)နှစ်အတွက် အကျုံးဝင်သော ဦးစားပေးဖွံ့ဖြိုးတိုးတက်မှုလုပ်ငန်း အစီအစဉ်များအား ဖော်ပြပါ။

ဦးစားပေးအဆင့်	ကျေးရွာအတွက် ဦးစားပေး ဖွံ့ဖြိုးတိုးတက်မှု လုပ်ငန်းစဉ်များ	အဆိုပြုသူ(အမျိုးသားများ/ အမျိုးသမီးများ/ အမျိုးသား+ အမျိုးသမီး)	အခန်းကဏ္ဍ	ဦးစားပေးအဆင့်သတ်မှတ်ချက်	ခန့်မှန်း ကုန်ကျ စရိတ်	အကျိုးခံစားခွင့်ရှိသူ ခန့်မှန်းခြေ အရေအတွက်		
						ကျား	မ	ပေါင်း
၁	ချောင်းကျောင်းတံတား တည်ဆောက်ခြင်း	က+မ	လမ်း၊ တံတား	၆		575	658	1233
၂	မြေထိန်း၊ ရေ ဖြည့်ခြင်း	က+မ	အခြား	၇		575	658	1233
၃	ကျေးရွာချေးတည်ဆောက်ခြင်း	က+မ	အခြား	၈		575	658	1233
၄								
၅								

ခ။ လူထုစီမံကိန်း၏ လာမည့်(၄)နှစ်အတွက် အကျုံးမဝင်သော ဦးစားပေးဖွံ့ဖြိုးတိုးတက်မှုလုပ်ငန်း အစီအစဉ်များအား ဖော်ပြပါ။

အဆင့်	ကျေးရွာအတွက် ဦးစားပေး ဖွံ့ဖြိုးတိုးတက်မှု လုပ်ငန်းစဉ်များ	အဆိုပြုသူ(အမျိုးသားများ/ အမျိုးသမီးများ/ အမျိုးသား+အမျိုးသမီး)	အခန်းကဏ္ဍ
၁			
၂			
၃			
၄			
၅			

ခေါင်းဆောင်၊ ကျေးရွာစီမံကိန်းအထောက်အကူပြုကော်မတီမှ အတည်ပြုသည်။

အမည် ----- လက်မှတ် ----- နေ့စွဲ -----
 အမည် ----- လက်မှတ် ----- နေ့စွဲ -----

လူထုဗဟိုပြုစီမံကိန်း

ယထာဏ်ကြိမ် ကျေးရွာအစည်းအဝေး ဖွဲ့စည်း

(ဦးစီးဌာန စီမံကိန်း)

နေ့စွဲ " " မူကြိုကျောင်း

နေ့ရက် " " ၂၀၂၀.၆.၁၇

အချိန် " " ၁၀:၀၀ နာရီ

၁။ ကော်မတီဝင်များ ဖွဲ့စည်းပေးအပ်ခြင်း၊ ဦး ဖြူသောင်း
ဗဟိုဌာနစီမံကိန်း ဗဟိုဌာနစီမံကိန်းတွင် ကျေးရွာလူထု ဗဟိုဌာန
ပေါင်းပါယ်စဉ် စည်းလုံးညီညွတ်စွာဖြင့် ဆောင်ရွက်ခဲ့ကြပြီး ကျေးရွာ
ဖွံ့ဖြိုးရေးကို ဆောင်ရွက်နိုင်ခဲ့ကြပါကြောင်း ယခုနှစ်တွင်လည်း စည်းလုံး
ညီညွတ်စွာဖြင့် ပူးပေါင်းပါယ်စေကြပါစေလိုကြောင်း ဖြေကြားကာအစည်း
အဝေးကို ဝေဖန်ခဲ့ပါသည်။

၂။ လူထုဗဟိုပြုစီမံကိန်းဖိတ်ခေါ် (၁၅) ခုကို ချိတ်ဆက် ဆောင်ရွက်ထားပြီး ဗဟို
ဌာနစီမံကိန်း စီမံကိန်း အစည်းအဝေးကို ဆောင်ရွက်သည့် ဗဟို
ဌာနစီမံကိန်း ဌာနလင်းက ကျေးရွာလူထုဗဟိုဌာနများကို ဖြန့်ဖြူးပေးလျက်
ရှိပါသည်။

၃။ အထွေထွေအချက်အလက်များနှင့် ပတ်သက်၍ အထူးအစည်းအဝေးကို
ဦးမျိုးရွှေထွန်း ဗဟိုဌာနစီမံကိန်း ဖွဲ့စည်းပေးပါသည်။

၄။ ယခင်နှစ်ကကော်မတီဝင်အဖွဲ့အစည်းအား ကော်မတီဝင်များအားရွာသူ၊ ရွာ
များနှင့် ကလေးငယ်များ၏ အဖွဲ့အစည်းများကို ဖြန့်ဖြူးပေးအပ်ခဲ့ပြီး ၊ အစားထိုး
ရွေးချယ်ခြင်းတို့ ပြုလုပ်ခဲ့ပါသည်။

၅။ ကျေးရွာလူထုဗဟိုဌာနပေါင်းပါယ်သော လူထုဗဟိုဌာနစီမံကိန်းလုပ်ငန်းကို (၆) နှစ်
အစည်းအဝေးဝက်ကျော်လောက် ကျေးရွာလူထုဗဟိုဌာန အဖွဲ့ (၃) ဖွဲ့ခွဲကာ ဆွေးနွေး
ခြင်း၊ ဆုံးဖြတ်ခြင်း၊ ဖြန့်ဖြူးပေးခြင်းများ ပြုလုပ်ကာ အစည်းအဝေးကို (၁:၀၀) နာရီ
အချိန်တွင် ကျင်းပပြီးစီးခဲ့ပါသည်။

ဒုတိယအကြိမ်ကျေးရွာအစည်းအဝေး

ကျေးရွာ - ကျောက်ပျောက:

နေရာ - မူကြိုကျောင်း:

နေ့ရက် - 14. 6. 19

အချိန် - 10: 30 Am

ဆွေးနွေးသည့်အကြောင်းအရာ - ဒုတိယအကြိမ်ကျေးရွာအစည်းအဝေး

- ပထမအကြိမ်ကျေးရွာအစည်းအဝေးကို ပြန်လည် အနှစ်ချုပ်ခြင်း။
 - အမျိုးသားနှင့် အမျိုးသမီးများအဖွဲ့ခွဲ၍ အာက်ကပ်၊ ပြဿနာများ၊ မျှော်မှန်းချက်များ အဆိုပြုလုပ်ငန်းများကို ဆွေးနွေးစေခြင်း။
 - အမျိုးသားနှင့် အမျိုးသမီးစင်ပြသော အဆိုပြုလုပ်ငန်းများကို ရွေးချယ်ခြင်း။
 - ဦးစားပေးလုပ်ငန်းများကို မဲပေးရွေးချယ်စေခြင်း။
 - ဦးဖျိုးခက်ထွန်း ၊ မှ အကျုံးဝင်သော စီမံကိန်းလုပ်ငန်းခွဲများနှင့် အကျုံးမဝင်သော စီမံကိန်းလုပ်ငန်းများအကြောင်း ရှင်းလင်းဆွေးနွေးခြင်း။
 - အကာအကွယ်များအကြောင်းကို ခေါ်နွယ်သခင် ၊ မှ ရှင်းလင်းဆွေးနွေးခြင်း။
 - ခေါ်ခင်သိကာထွန်း ၊ မှ ကော်မတီဝင်များ ရွေးချယ်ခြင်းနှင့် အတည်ပြုခြင်း။
- ပထမအကြိမ်နှင့် ဒုတိယအကြိမ်ကျေးရွာအစည်းအဝေးကို အနှစ်ချုပ် ဆွေးနွေးပြီး အစည်းအဝေး ပြီးဆုံးခဲ့ပါသည်။

အစည်းအဝေး တက်ရောက်သူများ - ကျား - (၃၉) ဦး - မ - (၈၄) ဦး

မှတ်တမ်းတင်သူ

အမျိုးသားများမှ တင်ပြသော အခက်အခဲများ

ကျောက်ပျက်ကျိုးစွဲ

ရက်စွဲ - 14.6.19

ဥတိယာဒစ် အက်စိုး

- ရွာတွင်းလမ်းများ မကောင်းသဖြင့် စီးပွားရေး၊ ပျံ့ပွားရေး၊ ကျန်းမာရေးကဏ္ဍ အခက်ခဲခြင်း။
- ရွာကမ်းပါးပြင်သဖြင့် ကျေးရွာအစုအဝေးများ၏ အိမ်များ စိုက်ရင်ရပါသည်။
- ကျေးရွာ ဖွံ့ဖြိုးတိုးတက်ရေးအတွက် ဆွေးနွေးပွဲများ ပြုလုပ်ရန် ရှေ့အခက်ခဲခြင်း။
- ဆေးဆေးဖျော်သဖြင့် အရေးပေါ်ကျန်းမာရေး ကိစ္စများတွင် အခက်ခဲခြင်း။
- အသက်ကျောင်းဆောင်ပျက်စီးနေသဖြင့် ကလေးများ ညင်သာစားရုံတွင် အခက်ခဲခြင်း။
- တံတားမကောင်းခြင်းကြောင့် သွားလာရန် အခက်ခဲခြင်း။
- ပျဉ်စစ်ထိုးဖျက်ခြင်းကြောင့် အချို့ကျေးရွာများတွင် သွားလာရန် အခက်ခဲခြင်း။
- အမျိုးသမီးများက ကွန်ပျူတာအသုံးပြုရန် ဟင်းထိုးထိုးရွက်နှင့် အသားများ သိပ်ပျက်စီး ချွေးဖျော်သဖြင့် အခက်ခဲခြင်း။
- အသက်ဆွေးနွေးခြင်းကြောင့် ပျဉ်စစ်ကွန်ပျူတာ အသုံးပြုရန် အခက်ခဲခြင်း။

အမျိုးသမီးများမှ တင်ပြလာသော အခက်အခဲများ

ကျောက်ပျော့ကျားကျား

ရက်စွဲ - 14.6.19

ဥပမာအားဖြင့် အခက်အခဲများ

- ဆေးခန်းမရှိသဖြင့် အရေးပေါ်ကျန်းမာရေးကိစ္စများတွင် ဆက်ခံခြင်း။
- ပျုပ်စစ်ဖိမ့်မရှိခြင်းကြောင့် အချို့နေရာများတွင် သွားယာယီဆက်ခံခြင်း။
- တံတားမကောင်းခြင်းကြောင့် သွားယာယီဆက်ခံခြင်း။
- အမျိုးသမီးများအတွက် ချက်ပြုတ်စားသောက်ရန် ဟင်းသီးဟင်းရွက်နှင့် အသားများဝယ်ယူရန် ရှေးဟောင်းဆွဲဆောင်ခြင်း။
- စာသင်ရေးရင်းဆောင်ပျက်စီးနေသဖြင့် ကလေးများသင်ကြားရာတွင် ဆက်ခံခြင်း။
- ကျေးရွာဖွံ့ဖြိုးရေးအဖွဲ့မရှိသောကြောင့် ဆွေးနွေးပွဲများပြုလုပ်ရန် ရှိရာ ဆက်ခံခြင်း။
- ရွာတွင်းလမ်းများမကောင်းသဖြင့် စီးပွားရေး၊ ပျံ့နှံ့ရေး၊ ကျန်းမာရေးအတွက် ဆက်ခံခြင်း။
- ရွာကမ်းပါးပြင်သဖြင့် ကျေးရွာနေထိုင်သူများ၏ အိမ်များစိုစွတ်ရပါသည်။
- အသက်မွေးဝမ်းကြောင်းပျက်စီးမှုအတွက် အပျက်အကိုင်အခံ့အပယ်၊ အနည်းပါးခြင်း။

အမျိုးသားများမှ တင်ပြလာသော မျှော်မှန်းချက်များ

ကျောက်ပျော့ကျေးရွာ

ရက်စွဲ - 14.6.19

ဒုတိယဒွပ် အက်ဖ်

- ရာသီမရွေး သွားလာနိုင်စေရန် လက်ကိုင်ဖုန်းများ ပေးအပ်ပေးမည်။
- ကျောက်ပျော့ကျေးရွာရှိ ပါမောက္ခများ၏ အခြေခံအဆောက်အအုံများ ပြန်လည်ပြုပြင်မည်။
- အစားအသောက်များ ပြုပြင်ရေး၊ ကျေးရွာမှ ဖွဲ့စည်းရေး၊ လုပ်ငန်းများ၊ ကောင်းမွန်စွာ ဆောင်ရွက်မည်။
- ဤသားများ လျှော့စားရေးဆောင်ရွက်ရန် အဖွဲ့ဝင်များကို ရွေးချယ်မည်။
- စာသင်ရေးဆောင်ရွက်ရေး၊ ကျောင်းသားများ ပျံ့နှံ့စွာ သင်ကြားပို့ချမည်။
- ကျောင်းကူးတံတားဆောက်လုပ်ရေး၊ ဤသားများ သွားလာရေး လွယ်ကူစေမည်။
- လျှပ်စစ်ဖိလ်များ ပေးအပ်ရန်၊ ဤသားများ ဝါယာများ ပြုပြင်ရေး၊ တို့တော်တော်ပင်။
- ကျေးရွာရေးရာများ ပြုပြင်ရေး၊ အစားအသောက်များ ကောင်းမွန်စွာ ပြုပြင်ရေး၊ အစားအသောက်များ ပြုပြင်ရေး၊ အစားအသောက်များ ပြုပြင်ရေး။
- အစားအသောက်များ ပြုပြင်ရေး၊ အစားအသောက်များ ပြုပြင်ရေး၊ အစားအသောက်များ ပြုပြင်ရေး။
- အစားအသောက်များ ပြုပြင်ရေး၊ အစားအသောက်များ ပြုပြင်ရေး၊ အစားအသောက်များ ပြုပြင်ရေး။

အမျိုးသမီးများမှ ဝင်ပြုလာသော ဒွေးဂွေးများ

ကျောက်လှေကားကျေးဇူး

ရက်စွဲ - 14.6.19

ဥတိယဒွမ် စက်တို

- ဣစ္စာအားများ လျှော့ဖာရေး ဆောင်ရွက်မှု အပွယ်တကူရရှိရန် ။
- ပျော်စစ်ထီးပျံဟေကစွာရှိလာပါက စီးပွားရေး၊ ပူးပေါင်းတိုးတက်လာရေး ။
- ချောင်းတူးတံတားကောင်းလာပါက ဣစ္စာအားများ သွားလာရန် လွယ်ကူလာမည် ။
- ကျေးဇူးတင်ရရှိလာပါက အမျိုးသမီးများကတစ်ဆင့် ဟင်းသီးဟင်းရွက်နှင့် အစားအသုံးများ ထပ်မံရရှိနိုင်မည်၊ ချက်ပြုတ်မှု လွယ်ကူလာမည် ။
- စာသင်ကျောင်းဆောင် ကောင်းလာပါက ကျောင်းသားများ ပျော်ရွှင်စွာ သင်ကြားနိုင်မည် ။
- ကစားကစားအား ချော့မရှိပေမည် ကျေးဇူးတင်ပြီး ရေးလုပ်ငန်းများ ကောင်းမွန်စွာ ဆောင်ရွက်နိုင်မည် ။
- ဂုဏ်ထူးဆောင်များ သွားလာနိုင်သော လမ်းဖြစ်လာမည် ။
- ကျေးဇူးတင်ရရှိပါက မြစ်ရေဝင်မှုအား ချော့မရှိမည် ။
- အပူပေးကိရိယာနှင့် အပန်းများ ရှိလာပါက ကျေးဇူးတင်ပြီး အပူပေးရန် ဝင်ငွေတိုးလာမည် ။

ကျေးရွာဇာ ဗွဲ့ ဖြိုရေး ယုတ်ဇာစဉ်

ကျောက်ပျေကါးကျေးရွာ

ရက်စွဲ - 14.6.19

ဥတိယဒွိတ် အက်ဖိုး

စဉ်	ဦးစားလေးရွေးချယ်ထားသော ယုတ်ဇာစဉ်များ	အဆိုပြုသူ		အဆင့်
		က	မ	
၁	ကျေးရွာအက်စုံညှိ ချီးမဆောင် တည်ဆောက်ခြင်း	✓	✓	၁
၂	ဆေးလေး ချီးတည်ဆောက်ခြင်း	✓	✓	၂
၃	စာသင်ကျောင်း ဖြူဖွယ်ခြင်း	✓	✓	၃
၄	ရွာတွင်း လမ်း ကျင်း စင်းခြင်း	✓	✓	၄
၅	ပျှင်စစ်စီးကြို၊ ဝိးတိုင် သွယ်တန်းခြင်း (အင်ဂျင်နီ)	✓	✓	၅
၆	ချောင်း ကူးတံတား တည်ဆောက်ခြင်း	✓	✓	၆
၇	မြေထိမ်း နံရံ ဖြူဖွယ်ခြင်း	✓	✓	၇
၈	ကျေးရွာပျေး တည်ဆောက်ခြင်း	✓	✓	၈
၉	အပယ်အရှင် အစွမ်းအပေး	✓	✓	၉

အခြေခံအဆောက်အအုံကဏ္ဍ (လမ်း/တံတား/ရေရှိုရေး/မီးလင်းရေး)	ပျက်စီးခြင်းအခြေအနေ	အမှန်ဖြစ်ရန်			ခုနှစ်	ထောက်ပံ့မှုအစည်းအဝေး	မှတ်ချက်
		က	မ	က+မ			
အခြေခံအဆောက်အအုံကဏ္ဍ (လမ်း/တံတား/ရေရှိုရေး/မီးလင်းရေး)	၁။	ရွာချင်းဆက် ရှင်းလင်း ခင်းခြင်း		၇	၂၀၁၈	၀၀၀	
	၂။	ရွာတွင်းလမ်းရှင်းခင်း ခြင်း		၇			
	၃။	ကျွန်းပေါ်ကြီး၊ မီးတိုင် အုပ်စုခြင်း		၇			
လူမှုစီးပွားရေးကဏ္ဍ (ပညာရေး/ကျန်းမာရေး)	၁။	ဆေးစားဆေးရုံ		၇			
	၂။	ဆေးရုံခြင်း စာအုပ်ကျောင်းပြုခြင်း		၇			
အသက်မွေးဝမ်းကျောင်းကဏ္ဍ (စိုက်ပျိုးရေး/မွေးမြူရေးနှင့် ဆိုင်ရွာအဆောက်အအုံအစိုးရ အခြေခံအဆောက်အအုံများ)	၁။	အပုပ်ကိုင် အဖွဲ့အစည်း		၇			
	၂။	စိုက်ပျိုးရေး မွေးမြူ ရေး နည်းပညာ		၇			

