

ပြည်ထောင်စုသမ္မတမြန်မာနိုင်ငံတော်အစိုးရ
စိုက်ပျိုးရေး၊ မွေးမြူရေးနှင့် ဆည်မြောင်းဝန်ကြီးဌာန
ကျေးလက်ဒေသဖွံ့ဖြိုးတိုးတက်ရေးဦးစီးဌာန
ဗဟိုဌာန



လူထုပတ်ဝန်းကျင်ပြုစီမံကိန်း
National Community Driven Development Project
(NCDDP)



ကျေးရွာဖွံ့ဖြိုးရေးအစီအစဉ်
Village Development Plan (VDP)

ကျောက်ကြီးကျေးရွာ၊ အာကာကျေးရွာအုပ်စု

မာတိကာ

စဉ်

အကြောင်းအရာ

- ၁ မြို့နယ်မြေပုံ
- ၂ ကျေးရွာအုပ်စုမြေပုံ(တည်နေရာ)
- ၃ ကျေးရွာအုပ်စုတွင် ပါဝင်သောကျေးရွာများစာရင်း
- ၄ ကျေးရွာအခြေခံအချက်အလက် (ကျေးရွာသမိုင်းကြောင်း)
- ၅ လူထုပူးပေါင်းပါဝင်သော ဆန်းစစ်ခြင်းနှင့် အကဲဖြတ်ခြင်း PRA/PSA လုပ်ငန်းစဉ် အနှစ်ချုပ်
ကျေးရွာဖွံ့ဖြိုးရေးအစီအစဉ်အတွက်အသုံးပြုခဲ့သော PRA tools များနှင့်
- ၆ တစ်ခုချင်းစီအတွက် သုံးသပ်ချက်များ (အသုံးပြုခဲ့သော PRA Tools တစ်ခုချင်းစီ၏အမည်များ)
- ၇ ကျေးရွာကော်မတီရွေးချယ်ခြင်းနှင့် ကျေးရွာဖွံ့ဖြိုးရေးအစီအစဉ် ဆောင်ရွက်မှုမှတ်တမ်းခါတ်ပုံများ
- ၈ ကျေးရွာကော်မတီဝင်များစာရင်း
- ၉ ကျေးရွာအခြေခံအချက်အလက်များ (ပုံစံ ၈ - ၁)
- ၁၀ စီမံကိန်းစက်ဝန်းအချိန်ဇယား (ပုံစံ ၈-၂)
- ၁၁ ကျေးရွာဖွံ့ဖြိုးရေး ဦးစားပေးအစီအစဉ်(ပုံစံ ၈-၃)
- ၁၂ အစည်းအဝေးမှတ်တမ်းများ
- ၁၃ ကဏ္ဍအလိုက် ဖွံ့ဖြိုးရေး ဦးစားပေးလုပ်ငန်းများ

၁။ ငပုတောမြို့နယ်အခြေပြမြေပုံ

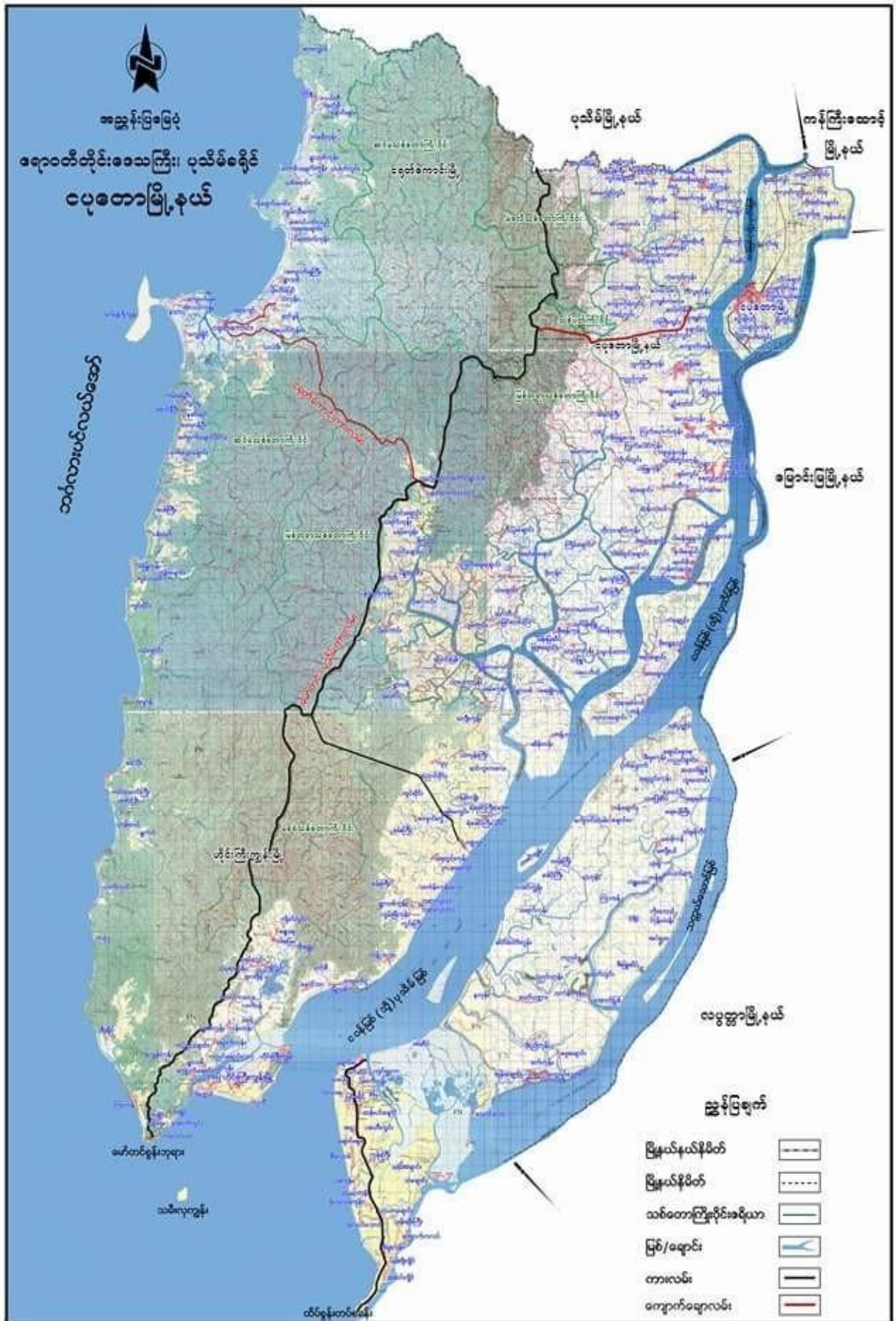

အာကာအုပ်စုတွင် ပါဝင်သော ကျေးရွာများစာရင်း

- ❖ အာကာကျေးရွာ
- ❖ ပြောင်းပြန်ကျေးရွာ
- ❖ တောင်လိပ်ချောင်းကျေးရွာ
- ❖ ဝါးတောကြီးကျေးရွာ
- ❖ ပျဉ်းကတိုးကျေးရွာ
- ❖ လှည်းဆိပ်ကျေးရွာ
- ❖ ရွာသစ်ကျေးရွာ
- ❖ ကျောက်ကြီးကျေးရွာ
- ❖

ကျေးရွာအခြေခံအချက်အလက်များ

ကျောက်ကြီးကျေးရွာသမိုင်း

အာကာအုပ်စုမှ ကျောက်ကြီးကျေးရွာအား မြန်မာနိုင်ငံ လွတ်လပ်ရေး ရပြီးမှ တည်ထောင်ခဲ့ခြင်းဖြစ်ပါသည်။ ရွာတည်စဉ်က အိမ်ခြေ(၈)လုံးခန့်သာရှိပါသည်။ ရွာထိပ်ရှိ တောင်ကုန်းကို အစွဲပြု၍ တောင်ကုန်းရွာဟု စတင်ခေါ်ဆိုခဲ့သော်လည်း ကာလရွေ့လျား၍ ယခုအခါ ကျောက်ကြီးကျေးရွာဟု ခေါ်ဆိုခြင်းဖြစ်ပါသည်။ ၁၉၆၇ ခုနှစ်မှန်တိုင်းကြောင့် ရွာရှိအိမ်နှင့် သစ်ပင်အားလုံး နီးပါး ပျက်စီးခဲ့ပြီး လူနှင့် တိရစ္ဆာန် အသေအပျောက် မရှိပါ။ ၎င်းပျက်စီးမှုများအား ကိုယ်ထူကိုယ်ထ ဖြင့်သာ ပြန်လည်တည်ဆောက်ခဲ့ရပါသည်။ နာဂစ်မှန်တိုင်းကြောင့် ရွာရှိ အိမ်နှင့် သစ်ပင် တစ်ဝက်ခန့် ပျက်စီးခဲ့ပြီး လူနှင့် တိရစ္ဆာန် အသေအပျောက် မရှိခဲ့ပါ။ ၎င်းပျက်စီးမှုများအား ကိုယ်ထူကိုယ်ထဖြင့်သာ ပြန်လည်တည်ဆောက် ခဲ့ရပါသည်။ သက်ဆိုင်ရာ အဖွဲ့အစည်းများမှ ဆေးဝါး၊ လူသုံးကုန်နှင့် စားကုန်များထောက်ပံ့မှုကို ရရှိခဲ့ပါသည်။ ရွာ၌ မူလတန်းနှင့် အလယ်တန်းကျောင်းဆောင်(၂)ခု ရှိပြီး မူလတန်းကျောင်းဆောင်ဟောင်းကို ၁၉၆၅ ခုနှစ်ခန့်က ကိုယ်ထူကိုယ်ထဖြင့် တည်ဆောက်ခဲ့ပြီး ဓနိမိုး၊ ဓနိကာ၊ မြေစိုက် (၁)ထပ် 40' x 30' x 18' ဖြစ်ပါသည်။ ကျောင်းစတည်စဉ်က ဆရာ(၁)ဦးဖြင့်သာ စတင်သင်ကြားခဲ့ပါသည်။ ယခုအခါဆရာ (၇)ဦး ရှိပါသည်။ မူလတန်းကျောင်းဆောင်သစ်အား ၂၀၀၉ ခုနှစ်က ပြန်လည်ပြုပြင်ခဲ့ပြီး သွပ်မိုး၊ ပျဉ်းက၊ ပျဉ်းခင်း 81' x 24' x 21' (၁)ထပ်အဆောက်အဦး ဖြစ်ပြီး ကိုယ်ထူကိုယ်ထဖြင့် ပြန်လည်ပြုပြင် ခဲ့ပါသည်။ အလယ်တန်း ကျောင်းဆောင် သစ်အား ၂၀၁၃ ခုနှစ်က စတင် တည်ဆောက်ခဲ့ပြီး သွပ်မိုး၊ ပျဉ်းက၊ ပျဉ်းခင်း ၅၈ x ၂၄ x ၂၀ (၁)ထပ် အဆောက်အဦး ဖြစ်ပြီး ကိုယ်ထူကိုယ်ထဖြင့်သာ တည်ဆောက်ခဲ့ပါသည်။ အထက်တန်းနှင့် တက္ကသိုလ်အဆင့် ပညာရေးအတွက် ကျုံးကူးနှင့် ပုသိမ်သို့ သွားရောက် သင်ကြားကြာရပါသည်။ ကျေးရွာ၌ ဗုဒ္ဓဘာသာ ဘုန်းကြီးကျောင်းဆောင် ဟောင်းအား ၁၉၆၀ ခုနှစ် ခန့်က တည်ဆောက်ခဲ့ပြီး ဓနိမိုး၊ ဓနိကာ၊ ပျဉ်းခင်း

(၁)ထပ် ၂၇ x ၁၈ x ၆ ဖြစ်ပါသည်။ ကျောင်းထိုင်ဘုန်းတော်ကြီး(၁)ပါး နှင့် ကျောင်းသား(၃) ဦး သာ စတင်စဉ် က ရှိ ခဲ့ပါသည်။ ယခုအခါ ခန်းနေ ဘုန်းတော်ကြီး (၁)ပါးနှင့် ကျောင်းထိုင် (၁)ပါးရှိ ပါသည်။ ကျောင်းဆောင်သစ်အား ၂၀၀၅ ခုနှစ်က ပြန်လည်ပြုပြင်ခဲ့ပြီး သွပ်မိုးပျဉ်ကာ၊ပျဉ်ခင်း (၁) ထပ် ၂၈ x ၂၁ x ၁၈ ဖြစ်ပါသည်။ ဓမ္မာရုံ အဆောက်အဦး (၂)ခုရှိပါသည်။ ဓမ္မာရုံ အဟောင်းအား ၂၀၀၅ ခုနှစ် က တည်ဆောက်ခဲ့ပြီး ၅၄ x ၁၈ x ၁၆ သွပ်မိုးတိုက်ကျောင်း (၁)ထပ်ဖြစ်ပါသည်။ ဓမ္မာရုံ အသစ်အား ယခု ၂၀၁၆ ခုနှစ်က စတင် တည်ဆောက်ခဲ့ပြီး ယခုတိုင် တည်ဆောက်ဆဲဖြစ်ပါသည်။ သွပ်မိုးတိုက်ကျောင်း(၁)ထပ် ၅၀ x ၂၅ x ၁၆ ဖြစ်ပါသည်။ သိမ်ကျောင်းမှာ ၂၈ x ၂၁ x ၁၈ သွပ်မိုးတိုက်ကျောင်း(၁)ထပ် ဖြစ်ပြီး ၂၀၀၅ ခုနှစ်က တည်ဆောက် ခဲ့ပါသည်။ ရွာထိပ်ရှိ စေတီတော် အား မြန်မာ သက္ကရာဇ် ၁၂၇၂ ခုနှစ်က တည်ဆောက်ခဲ့ပြီး အမြင့် ၁၄ ခန့် ရှိပါသည်။ ၎င်းစေတီ တည်ဆောက်သည့် ခုနှစ်အား(အင်ကြင်းတုံခါ၊ ကျောက်ကြီးဒီပါ(တောင်ကုန်းဒီပါ)) ဟူ၍ စာချိုးဖြင့် မှတ်သားခဲ့ပါသည်။ ၎င်းဘာသာရေးဆိုင်ရာ အဆောက်အဦး များ အားလုံး ကို ကိုယ်ထူကိုယ်ထ ဖြင့် သာ တည်ဆောက်ခဲ့ပါသည်။ ရွာ၌ သောက်ရေကန်(၁)ကန်ရှိပြီး မြေသား ၆၀ ပတ်လည်၊ အနက် ၇၊ ဖို့ မြေ ၅ ရှိပါသည်။ သုံးရေ(၂)ကန်ရှိပြီး မြေသား ၆၀ ပတ်လည်၊ အနက် ၉၊ ဖို့ မြေ ၄ ဖြစ်ပြီး၊ ၎င်း ရေကန် (၃)ခုအား သစ်သား၊ဝါးဖြင့် ခြံစည်းရိုး ခတ်ထားပါသည်။ သက်ဆိုင်ရာမှ မိုးရေလှောင်ကန်(၁) ခုတည်ဆောက်ပေးထားပါသည်။ ၁၀ x ၁၀ x ၇ ဖြစ်ပြီး စာသင်ကျောင်း ၌ ရှိခြင်းဖြစ်ပါသည်။ ကျေးရွာ၌ အရန်သားဖွားဆရာမ(၁)ဦးရှိပြီး ကျန်းမာရေးအဆောက်အဦး မရှိပါ။ အရေးပေါ်ကျန်းမာရေး ကိစ္စများပေါ်ပေါက်ပါကကျုံ့ကူးနှင့်ဆင်ကူးကြီးသို့ သွားရောက်ကုသကြာရပါသည်။ကျေးရွာအသက်မွေးဝမ်း ကျောင်းလုပ်ငန်းအဖြစ် ရွာရှိ အိမ်ထောင်စု တစ်ဝက်ခန့် မှာ လယ် လုပ်ငန်း လုပ်ကိုင်ကြပြီး ကောက်ကြီးစပါးမျိုးနှင့် ကောက်ညှင်း စိုက်ပျိုးကြပါသည်။ တစ်ဧက တင်း (၃၀)ခန့် ထွက်ရှိပါသည်။ ရေရရှိ ချိန်၌ တောင်ယာလုပ်ငန်း လုပ်ကိုင်ကြပြီး သခွား၊ဖရုံ၊ခရမ်း၊ပဲ၊ပြောင်း စသည့် သီးနှံများ စိုက်ပျိုး ကြပါသည်။အချို့မှာကျဘမ်းလုပ်ကိုင်ကြခြင်း၊မွေးမြူရေးလုပ်ငန်းလုပ်ကိုင်ကြခြင်းဖြင့်အသက်မွေးဝမ်း ကျောင်းပြုကြပါသည်။

၄။ လူထုပူးပေါင်းပါဝင်သော ဆန်းစစ်ခြင်းနှင့် အကဲဖြတ်ခြင်း လုပ်ငန်းစဉ် PRA/PSA အကျဉ်းချုပ်ဇယား

စဉ်	အသုံးပြုခဲ့သော PRA Tools များ	ကျား	မ
၁	ကျေးရွာအရင်းမြစ်ပြမြေပုံ (Social Map)	၁၀	၁၀
၂	ရာသီခွင်ပြပြက္ခဒိန် (Seasonal Calendar)	၁၀	၁၀
၃	ဥစ္စာနေကြွယ်ဝမှု ဦးစားပေးအဆင့်သတ်မှတ်ခြင်း (Wealth Ranking)	၁၀	၁၀
၄	ကျား၊ မ ပင့်ကူအိမ်သုံးသပ်ခြင်း (Cob Web)	၁၀	၁၀
၅	အရင်းအမြစ်အသုံးချမှုဖော်ထုတ်ခြင်း ဇယား (Asset Mapping)	၁၀	၁၀
၆	အဖွဲ့အစည်းချိတ်ဆက်မှုမြေပုံ (Veen diagram)	၁၀	၁၀

၅။ ကျေးရွာဖွံ့ဖြိုးရေးအစီအစဉ်အတွက်အသုံးပြုခဲ့သော PRA tools များနှင့် တစ်ခုချင်းစီအတွက် သုံးသပ်ချက်များ

ကျေးရွာလူမှုရေးပြမြေပုံ နှင့် အရင်းအမြစ်ပြမြေပုံ

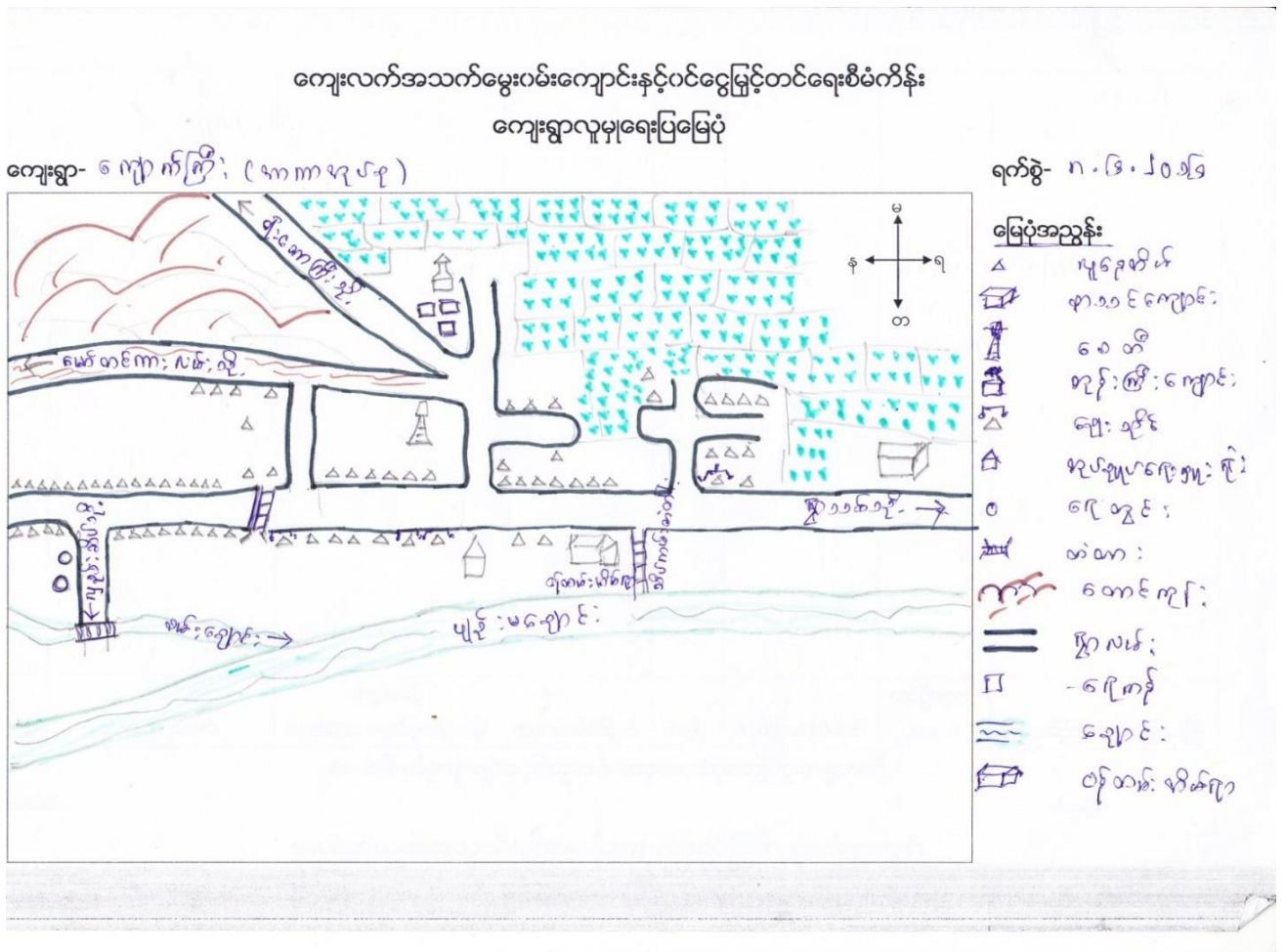

သုံးသပ်ချက် နှင့် ရလဒ်များ

လူနေထိုင်မှုပုံစံ-စီးပွားရေးအဆင့်(၄)မျိုးရှိပြီးထိုသူများသည်ကျောက်ကြီးကျေးရွာတွင်စုစည်းနေထိုင်ကြသည်။

လမ်းပန်းဆက်သွယ်ရေး- ရွာတွင်းလမ်းများသည်မြေသားလမ်းများဖြစ်သည်။အခြားကျေးရွာများသို့မိုးရာသီတွင် ခြေလျင်ဖြင့် သွားလာရပါသည်။ နွေရာသီတွင် ကား၊ ဆိုင်ကယ် တို့ဖြင့်သွားရပါသည်။

သောက်သုံးရေ - ကျေးရွာအတွင်းတွင်ရှိသောရေတွင်းရေကန်များသည်ကျေးရွာရှိလူဦးရေသည်များအတွက် နွေရာသီတွင် ရေလုံလောက် မမှု့ရှိပါ။

အခြား- ရွာအရှေ့ဘက်တွင် တောင်တန်း၊ အနောက်ဘက်တွင်လယ်ကွင်းများ တောင်ဘက်နှင့် မြောက်ဘက်တွင် လယ်ကွင်းများ ၊ တောင်များဝန်းရံထားပါသည်။

ရာသီခွင်ပြ ပြက္ခဒိန် နှင့် သုံးသပ်ချက်

ကျေးလက်အသက်မွေးဝမ်းကျောင်းနှင့်ဝင်ငွေမြှင့်တင်ရေးစီမံကိန်း

၁၂ လရာသီ ပြက္ခဒိန် (Seasonal Calendar)

၇.၅ - ကျောက်ကြီး ရက်စွဲ၊ ၈.၆.၂၀၁၄

စဉ်	အကြောင်းအရာ	January	February	March	April	May	June	July	August	September	October	November	December
		ဗြဲလုံ	တပို့လွဲ	တပေါင်း	တန်ခူး	ကဆုန်	နယုန်	ဝါဆို	ဝါမင်း	တော်သလင်း	သီတင်းကျွတ်	တန်ဆောင်မုန်း	နတ်
၁။	ရေလျှပ်စစ်ဓာတ်အား												
၂။	လယ်လုပ်ငန်း	ပေါင်းကျို သူဇွဲ	စက်ကြိတ်	ရောင်း	နှင်းဆင်း ကုလေပင်	လယ် ဝှန်	ဖျါကြဲ	ကျောက် နှိတ်	ကောက် နှိတ်	-	စားပေါင်း	ကျောက်ကိုင်	ပေါင်း နှာ
၃။	ရေလျှပ်စစ်ဓာတ်အား	ရောင်း		ကျော်ပေါ် နှင်း	ဖျါမိုး	ဖိုးပုံ နှိတ်	ပေါင်း ဘဝင်	ဘီးပုံ ရောင်း	ဘီးပုံ ရောင်း	ပေါင်း ဘဝင်	ဖွပ်နှိတ်	- ရောင်း	-
၄။	ဝင်ငွေရရှိမှု												
၅။	ဆင်းတုလုပ်ငန်း			ဝက်ရောင်း	ဝက် ရောင်း			ဝက်ဘီး	ဝက်ဘီး			- နှင်းပွေး/ရောင်း	
၆။	ကျေးရွာ							ကျောက်ရေ	ကျောက်ရေ			ရေကြီး/ ဖော်ပေါ	
၇။	ပွဲတော်များ	ကရင်ပွဲ	သမားပွဲ	မာရ်ပွဲ	သက်ပွဲ	ပွဲတော်					ပိုးပွဲ	တန်ဆောင်	
၈။	ကျန်းမာရေး(လူ)												
၉။	ကျန်းမာရေး(တိရစ္ဆာန်)			ဇွန်ဝက်	နှင်းဆွဲ	လက်ပေါင်း		ဆွေးပျံ	အလုပ်ပေး			- ငှက်ဖျား	

သုံးသပ်ချက် နှင့် ရလဒ်များ

စပါးစိုက်ပျိုးရေး - ဝါဆိုလတွင် စတင်စိုက်ပျိုးပြီး နတ်တော်လတွင် ရိတ်သိမ်းပြီး ဖြစ်ပါ သည်။

မွေးမြူရေး-သီးသန့်မွေးမြူရေးဟူ၍မရှိပါ။ ကျွဲ/နွားမွေးမြူရေးလုပ်ငန်းမှာ(၁၂)ရာသီထိန်းကျောင်းကြပါ သည်။

ရွှေ့ပြောင်းလုပ်သား-ဝါခေါင်လတွင်အခြားဒေသများသို့သွားပြီး ဝင်ငွေများရှာကြပါသည်။ ထိုလများတွင် တောင်သူလယ်သမားများအတွက်အလုပ်ပါးသောလများ ဖြစ်သောကြောင့် ရွှေ့ပြောင်းလုပ်သားများ လုပ်ကိုင်ကြပါသည်။ တန်ခူးလအခါတွင် ပြန်လာလေ့ရှိကြသည်။

ရိုးရာပွဲတော် - တန်ခူးလတွင်သင်္ကြန်ပွဲတော်နှင့်သီတင်းကျွတ်လတွင်ကျောင်းတက် ပွဲတော်များ ကျင်း ပလေ့ရှိပါသည်။

သဘာဝဘေးကျရောက်မှု - ဝါဆိုလနှင့် ဝါခေါင်လတို့တွင် လေကြီး မိုးကြီး များ ကျပြီး သောကြောင့် ရေကြီး မှု ဒါန့်ကိုခံရပါသည်။

အလုပ်အကိုင်- နယုန်လနှင့်ဝါဆိုလတို့တွင် စပါးစိုက်ပျိုးခြင်း ၊ ပြာသိုလနှင့် တပို့တွဲလတွင် ရေလုပ်ငန်း လုပ်ခြင်းများလုပ်ကိုင်နေရသောကြောင့် ထိုလများသည် အလုပ် အများဆုံးလများဖြစ်ကြသည်။

ဝင်ငွေ- ပြာသိုလနှင့်တပေါင်းလတို့ တွင်လယ်ယာလုပ်ငန်းမှဝင်ငွေရပြီးနတ်တော်လတွင်စပါးရောင်း ရသော ကြောင့် ယင်းလများသည်ဝင်ငွေအများဆုံးဝင်သောလများဖြစ်ကြသည်။ ပြာသိုလမှ တန်ခူးလ များတွင် ရေလုပ်ငန်းလုပ်နေကြသောအိမ်ထောင်စုများသည် ပိုလျှံသောဝင်ငွေကိုရကြပါသည်။

ကျန်းမာရေး-တန်ဆောင်မုန်းလနှင့်နတ်တော်လများတွင်ဖျားနာရောဂါ ဖြစ်တတ်ကြပါသည်။ တပို့တွဲ နှင့်ကဆုန်လများတွင်ကျွဲနွားများသည်လည်း ခွာနာ၊ လျှာနာများ၊ ကြက်နာ၊ ဘဲနာ များဖြစ်တတ်ကြ ပါသည်။

ရာသီဥတု - ကျေးရွာသည်တန်ခူးလနှင့်ကဆုန်လများတွင် နေအလွန်ပူပြင်းပြီး ဝါဆို၊ဝါခေါင်လများတွင် မိုးများတတ်သည်။

ကျေးရွာ၏ လူမှုစီးပွားအဆင့် သတ်မှတ်ခြင်း။ (Wealth Ranking)

စဉ်	ပိုင်ဆိုင်မှု	အဆင့်	အိမ်ထောင်စု	မှတ်ချက်
၁	လယ်-၁၀အထက်၊ တောင်ယာ၊ဆိုင်ကယ်၊ ဈေးရောင်း။	ချမ်းသာ	၈	ကျေးရွာရှိကျေးရွာသူ၊ကျေးရွာသားများ ၏သတ်မှတ်ချက် ၊ဆုံးဖြတ်ချက်ချမှု အ ပေါ်တွင်သာမူတည်ပါသည်။
၂	လယ်-၁၀အောက်၊ အရောင်းအဝယ်၊ဆိုင်ကယ်။	အလယ်အလတ်	၄၂	
၃	လုပ်သား၊လယ်ဌား၊ တောင်ယာစိုက်။	နွမ်းပါး	၃၈	
၄	ကျပ်နန်း၊မုဆိုးမ။	အနွမ်းပါးဆုံး	၃၅	

သုံးသပ်ချက်

ကျေးရွာ၏လူမှုစီးပွားအဆင့်(၄)ဆင့်သတ်မှတ်ခြင်းအားဖြင့်ကျောက်ကြီးကျေးရွာရှိချမ်းသာသောအိမ်ထောင်စု၊အလယ်အလတ်အိမ်ထောင်စု၊နွမ်းပါးသောအိမ်ထောင်စု၊အနွမ်းပါးဆုံးသောအိမ်ထောင်စုများကို သိရှိနိုင်ပါသည်။

ကျေးရွာရှိလူထုများ၏ ပိုင်ဆိုင်မှု နှင့် အသုံးပြုများကိုလည်းသိရှိနိုင်ပါသည်။

ထိုကျေးရွာရှိကျေးရွာသူ/သားများ၏ စီးပွားရေးအခြေအနေ၊ များကိုလည်းသုံးသပ်နိုင်ပါသည်။

ဝင်ငွေအခြေအနေ၊အလုပ်အကိုင်အခြေအနေ၊စိုက်ပျိုးရေးအခြေအနေနှင့်အရင်းအမြစ်အသုံးချမှုများကိုလည်းသုံးသပ်နိုင်ပါသည်။

ပင့်ကူအိမ်ကွန်ယက် နှင့် သုံးသပ်ခြင်း (အမျိုးသမီး/အမျိုးသားများ)

ကျား၊ မလူမှစီးပွားရေးအခြေအနေ

ကျေးရွာ- **ကျောက်ကြီး**

(၁) အိမ်မှုကိစ္စလုပ်ငန်းများ

ရက်စွဲ- **၀.၉.၂၀၁၉ (ဗုဒ္ဓဟူး)**

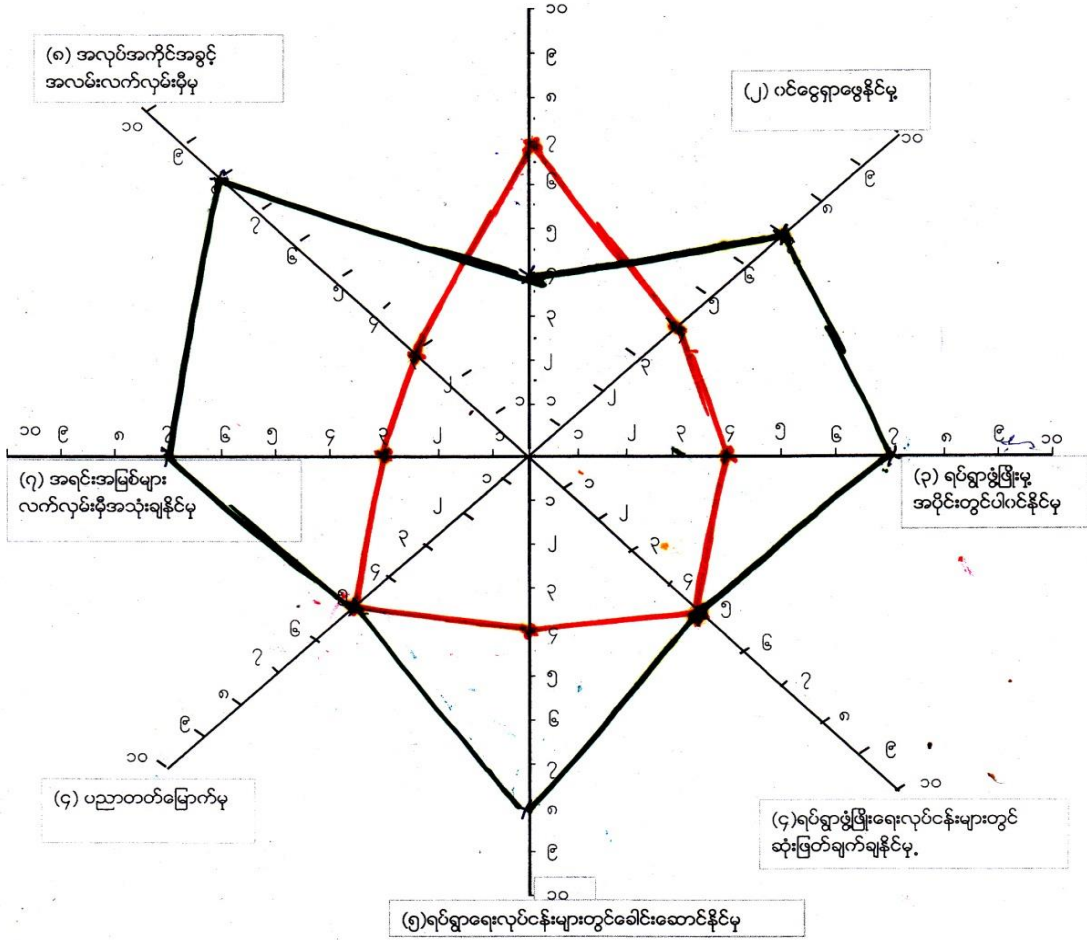

- ကျား
- မ

သုံးသပ်ချက် နှင့် ရလဒ်များ

အမျိုးသမီးနှင့် အမျိုးသားများတန်းတူအခွင့်အရေးများရရှိမှုကိုသိရှိရန် အဆင့်(၁၀)ဆင့် သတ်မှတ်၍ လေ့လာမှုများ ပြုလုပ်ခဲ့ပါသည်။

ဦးဆောင်နိုင်မှု

အမျိုးသားများသည် မိသားစုတစ်ခု၏ ဦးဆောင်နိုင်မှုလုပ်ငန်းကိုအမျိုးသမီးများထက် ပိုမိုလုပ်ဆောင်နိုင်ပါသည်။

အိမ်ထောင်စုထိန်းသိမ်းနိုင်မှု

အမျိုးသမီးများသည် အိမ်ထောင်စုထိန်းသိမ်းရေး နှင့် လူမှုရေးလုပ်ငန်း ဆောင်ရွက်မှုများ တွင်အမျိုးသားများထက် ပိုမိုဆောင်ရွက်နိုင်ပါသည်။

ဝင်ငွေရရှိနိုင်မှု

ဝင်ငွေရရှိနိုင်မှုမှာ အမျိုးသမီးများသည် အမျိုးသားများ၏ ဝင်ငွေထက်နည်းနေသည်ကိုတွေ့ရှိရသည်။

အသက်မွေးဝမ်းကျောင်းလုပ်ငန်း ကျွမ်းကျင်မှု

တောင်သူလယ်သမားများဖြစ်သော်လည်းလယ်ယာလုပ်ငန်းတွင်အမျိုးသမီးများထက် အမျိုးသား များကပိုမိုဆောင်ရွက် ကြရပါသည်။

အိမ်မှုအခက်အခဲသိရှိနိုင်မှု

အမျိုးသမီးများသည် အိမ်တွင် အနေများသောကြောင့် အမျိုးသားများထက် အိမ်တွင်ဖြစ်ပေါ်နေ သော အခက်အခဲများကိုပိုမိုသိရှိနိုင်ပါသည်။

ဆုံးဖြတ်ချက်ချနိုင်မှု

လုပ်ငန်းခွင်တွင် အမျိုးသားများကအမျိုးသမီးများထက် ဦးဆောင်မှုများသောကြောင့် ဆုံးဖြတ်ချက်ချနိုင်မှုတွင် အမျိုးသမီးများ၏အခွင့်အလမ်းနည်းနေသည်ကိုတွေ့ရှိရပါသည်။

ဖွံ့ဖြိုးရေးလုပ်ငန်းများတွင်ပါဝင်နိုင်မှု

ကျေးရွာ၏ဖွံ့ဖြိုးရေးလုပ်ငန်းများတွင်လုပ်ဆောင်မှုများ ၊ဆုံးဖြတ်ချက် ချမှတ်မှုများတွင်အမျိုးသား ၊အမျိုးသမီးများသည် တန်းတူပါဝင်နိုင်မှုများရှိသည်ကိုလည်းတွေ့ရှိရပါသည်။

		<p>ပုဂ္ဂိုလ်၊ လူမှုပွဲ : ဒုလိယာပွဲ : ဒုစနစ် : ဒုလိယာပွဲ : လာပုံ : ဒုလိယာပွဲ : လာပုံ</p>	<p>ပုဂ္ဂိုလ်၊ လူမှုပွဲ : ဒုလိယာပွဲ : ဒုစနစ် : ဒုလိယာပွဲ : လာပုံ : ဒုလိယာပွဲ : လာပုံ</p>
<p>ဒုစနစ် ပုဂ္ဂိုလ်၊ လူမှုပွဲ : ဒုလိယာပွဲ : လာပုံ</p>	<p>ဒုစနစ် ပုဂ္ဂိုလ်၊ လူမှုပွဲ : ဒုလိယာပွဲ : လာပုံ</p>	<p>ပုဂ္ဂိုလ်၊ လူမှုပွဲ : ဒုလိယာပွဲ : ဒုစနစ် : ဒုလိယာပွဲ : လာပုံ</p>	<p>ပုဂ္ဂိုလ်၊ လူမှုပွဲ : ဒုလိယာပွဲ : ဒုစနစ် : ဒုလိယာပွဲ : လာပုံ</p>
<p>အားပေးပေး အားပေးပေး အားပေးပေး အားပေးပေး</p>	<p>အားပေးပေး အားပေးပေး အားပေးပေး အားပေးပေး</p>	<p>အားပေးပေး အားပေးပေး အားပေးပေး အားပေးပေး</p>	<p>အားပေးပေး အားပေးပေး အားပေးပေး အားပေးပေး</p>

ဆောင်း အဖြစ်ထိန်း ချုပ်ရှာ

သုံးယယ်ခြင်းနှင့် ကွေးကွေးခြင်း

Δ ဆောင်းအဖြစ်သုံးစွဲမှုတွင် အမျိုးသားများ မှာ လယ်ထွန်စက်၊ ဖြေပွေ့စက်၊ စက်ပွေ့၊ ဗိုက်၊ ဘာလုံးကွင်း တို့ကို အဓိကထား ဆွဲကြပြီး၊ အမျိုးသမီးများ မှာ နွယ်ချုပ်စက်၊ ချေးဆိုင်တို့ကို ဆွဲကြသည်။

Δ လယ်၊ ဘောင်ယာ၊ ဂေတွင်း၊ ဂေကန်၊ လမ်း၊ တံတား၊ ဘောင်ချောင်း၊ ခနဲခင်း၊ တို့ဆား၊ အမျိုးသမီးနှင့် အမျိုး သားနှစ်ဦးစလုံး သိစွဲကြပါသည်။

Δ ဆောင်းအဖြစ်များကို ထိန်း ချုပ် လုပ်ကိုင်အမျိုးသားများ မှာ လယ်၊ ဘောင်ယာ လယ်ထွန်စက်၊ ဖြေပွေ့စက်၊ ဂေတွင်း၊ ဂေကန်၊ လမ်း၊ တံတား၊ ဘောင်ချောင်း၊ ခနဲခင်း၊ ဘာလုံးကွင်း၊ စက်ပွေ့၊ ဗိုက် တို့ကို အဓိကထား ထိန်း ချုပ်ထားပြီး ဆယ်ချုပ်စက်နှင့် ချေးဆိုင်တို့ကို အမျိုးသမီး များ မှာ ထိန်း ချုပ်ထား ပါသည်။

Δ အနှစ်ချုပ်ခြင်း သုံးဆယ်ကျော် ချေးကွေးပြီး ဆောင်းအဖြစ်အား လုံးနီးပါးကို အမျိုးသား များ မှာ ထိန်း ချုပ်ထားပြီး အမျိုးသမီး များ မှာ ထိန်းချုပ်မှု အတွက် အားနည်းသည်ကိုတွေ့ ရှိသည်။

ဗန်းပုံစံကိုအသုံးပြု၍ အဖွဲ့အစည်းများချိတ်ဆက်မှု နှင့် သုံးသပ်ချက်

အဖွဲ့အစည်းများချိတ်ဆက်မှုပြပုံစံ

ကျေးဇူး-လျှောက်ကြီး-ကျေးဇူး

ကျေးဇူးတင်စာတိုင်း စာဖွဲ့၊ အစည်း၊ များ

- ၁။ အုပ်ချုပ်ရေးအဖွဲ့
- ၂။ ကျောင်းအုပ်ချုပ်ရေး
- ၃။ မိမိ၏ ခွင့်၊ ကာကွယ်
- ၄။ စတုရန်း
- ၅။ အမျိုးသမီး၊ ကလေး၊ ကျား
- ၆။ ကျား၊ ကလေး၊ အမျိုးသမီး
- ၇။ အမျိုးသမီး၊ ကလေး
- ၈။ အမျိုးသမီး၊ ကလေး
- ၉။ အမျိုးသမီး၊ ကလေး
- ၁၀။ အမျိုးသမီး၊ ကလေး

ရက်စွဲ- ၈.၆.၁၆

ကျေးဇူးတင်စာတိုင်း စာဖွဲ့၊ အစည်း၊ များ

- ၁။ Save the Children
- ၂။ Pact
- ၃။ ERDP

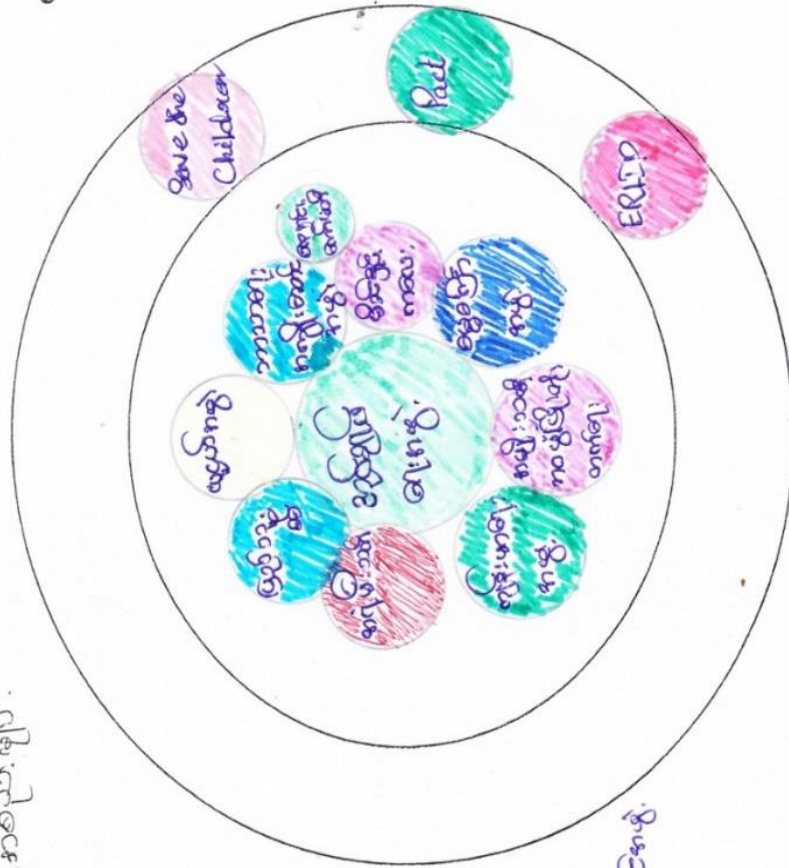

သုံးသပ်ချက် နှင့် ရလဒ်များ

ကျေးရွာတွင်းရှိအဖွဲ့အစည်းများ

ကျေးရွာတွင်းရှိအုပ်ချုပ်ရေးအဖွဲ့သည် ကျေးရွာရှိ ပြဿနာများ၊ အခက်အခဲများ၊ မူးယစ် ဆေးဝါး ပပျောက်ရေးစသည့် လုပ်ငန်းများကိုကျေးရွာလူထုနှင့် ပူးပေါင်း၍ ဆောင်ရွက်ကြပါသည်။

ဂေါပကအဖွဲ့သည် ကျေးရွာ၏ သာရေး/နာရေးကိစ္စရပ်များကိုထိုကျေးရွာရှိအုပ်ချုပ်ရေးအဖွဲ့များ နှင့် အချင်းချင်းချိတ်ဆက်ကာဆောင်ရွက်ကြပါ သည်။

ကျောင်းကော်မတီအဖွဲ့နှင့် အုပ်ချုပ်ရေးအဖွဲ့များသည် ကျေးရွာလူထုနှင့် ပူးပေါင်း၍ပညာရေး ကဏ္ဍမှာ တိုးတက် မြင့်မားမှုရှိအောင် ချိတ်ဆက်ဆောင်ရွက်ပေးပါသည်။

မီးသတ်အဖွဲ့သည်ကျေးရွာ မီးဘေးအန္တရာယ်ကင်းရှင်း ရေးအတွက်မြို့နယ်မီးသတ်အဖွဲ့နှင့်ချိတ်ဆက် ဆောင်ရွက်လျက်ရှိသည်။

ကျေးရွာပြင်ပအဖွဲ့အစည်းများ

မြို့နယ်ရှိဌာနဆိုင်ရာ အဖွဲ့အစည်းများနှင့် ချိတ်ဆက်မှု ရှိပြီးကုန်သည်အဖွဲ့အစည်းများနှင့်ချိတ်ဆက် ဆောင်ရွက်မှု အားနည်းကြောင်းတွေ့ရှိရပါသည်။

စိုက်ပျိုးရေးနည်းပညာများရရှိရန်၊ မျိုးကောင်းမျိုးသန့်များရရှိရန်၊

မွေးမြူရေးနည်းပညာ/အသိပညာဖွံ့ဖြိုးမှု ရရှိစေရန် သက်ဆိုင်ရာဌာနများ၊

အစိုးရမဟုတ်သောအဖွဲ့အစည်းများပိုမိုဆောင်ရွက်ပေးရန် လိုအပ်ပါသည်။

၆။ ကျေးရွာကော်မတီရွေးချယ်ခြင်းနှင့်ကျေးရွာဖွံ့ဖြိုးရေးအစီအစဉ်ဆောင်ရွက်မှုမှတ်တမ်းခါတ်ပုံများ



၇။ ကျေးရွာစီမံကိန်းအထောက်အကူပြုကော်မတီဝင်များစာရင်း

ကျေးရွာကော်မတီစာရင်း				
အာကာကျေးရွာအုပ်စု			ကျောက်ကြီးကျေးရွာ	
စဉ်	အမည်	တာဝန်	ဖုန်းနံပါတ်	မှတ်ချက်
၁	ဦးအောင်မျိုးလွင်	စေတနာ့ဝန်ထမ်း	09441797374	
၂	ဒေါ်မိုးမိုးစံ	စေတနာ့ဝန်ထမ်း	09787712799	
၃	ဦးပြည့်ဖြိုး	စီထောက်ဥက္ကဋ္ဌ	09761038992	
၄	ဒေါ်ရင်သန့်	စီထောက်ဥက္ကဋ္ဌ	09453856692	
၅	ဒေါ်ခိုင်ရည်မွန်	စာရင်းကိုင်	09765144720	
၆	ဦးမိုးမိုး	ဝယ်ယူရေး	09751984294	
၇	ဦးအောင်ဆန်း	ဝယ်ယူရေး	09761038922	
၈	နန့်သိန်းထွေး	ဝယ်ယူရေး	09761038992	
၉	ဒေါ်သေးသေး	စောင့်ကြည့်ကြီးကြပ်	09751984294	
၁၀	ဦးရွှေဝင်း	စောင့်ကြည့်ကြီးကြပ်	09426569519	
၁၁	နန့်သော်တာဝင်း	စောင့်ကြည့်ကြီးကြပ်	09787418630	
၁၂	ဦးကျော်စိုး	လည်ပါတ်ပြုပြင်ထိန်းသိမ်း	09797157548	
၁၃	နန့်မူကီး	လည်ပါတ်ပြုပြင်ထိန်းသိမ်း	09761038992	
၁၄	ဦးအောင်လင်းဇော်	လည်ပါတ်ပြုပြင်ထိန်းသိမ်း	09761038992	
၁၅	ဦးသန်းထိုက်	ဝေဖန်အကြံပြု	09761038992	
၁၆	ဒေါ်မာမာအေး	ဝေဖန်အကြံပြု	09785537078	

၈။

ကျေးရွာအခြေခံအချက်အလက်များ (ပုံစံ ၀ - ၁)

ပုံစံ - ၀ - ၁ ကျေးရွာအခြေခံအချက်အလက်များ (Form PC 1)

လမ်းညွှန်ချက်၊ ကျေးရွာတစ်ရွာသို့ ပထမဆုံးမိတ်ဆက်ခရီးသွားရောက်သောအခါ လူထုစည်းရုံးရေးမှူးသည် ကျေးရွာခေါင်းဆောင်များအား ကျေးရွာအချက်အလက်များကို ပေတ္တာရပ်ခံ၍ တောင်းခံရသည်။ ဤအချက်အလက်များကို စီမံကိန်းမိတ်ဆက်အစည်းဝေးမတိုင်မီ တောင်းခံရမည်။ စီမံကိန်းမိတ်ဆက်အစည်းဝေးတွင် လူထုစည်းရုံးရေးမှူးသည် ဤအချက်အလက်များအား စစ်ဆေးပြီး မှန်ကန်အောင် ပြုလုပ်ရမည်။ ပြီးနောက်တွင် လူထုစည်းရုံးရေးမှူးမှ သတင်းအချက်အလက်ထံသို့ Tablets မှ တဆင့် ဖြည့်သွင်းရမည်။

ကျေးရွာခေါင်းဆောင် အမည် ဒေါ်ခင်အေးအေးဖြင့်	ကျေးရွာခေါင်းဆောင်၏ ဖုန်းနံပါတ် ၀၇ ၇၇၅၈၄၅၅၀	လူထုစည်းရုံးရေးမှူး၏အမည် ဦးသက်မြင့်ကျော်
ပြည်နယ်၊ တိုင်းဒေသကြီး ဧရာဝတီ	မြို့နယ် ပုသိမ်	ကျေးရွာအုပ်စု ဒကာက
		ကျေးရွာ ကျောက်ကြီး

က၊ လူဦးရေ

လူမျိုးစု	အိမ်ထောင်စုအရေအတွက်	ကိုးကွယ်သည့်ဘာသာ	အိမ်ထောင်စုအရေအတွက်
လူမျိုးစု (၁) မြန်မာရင်း	၂၃၆	ဘာသာ(၁) - မြန်မာ	၂၃၅
လူမျိုးစု (၂) မြန်မာရင်း		ဘာသာ(၂) - ချစ်သင်္ဃာ	၅
လူမျိုးစု (၃) -----		ဘာသာ(၃) -----	
လူမျိုးစုရော -----		ဘာသာရော -----	
အခြား			
	အရေအတွက်		
မသန်စွမ်းသူများ	၄		
သက်ကြီးရွယ်အိုများ (၆၅ နှစ် နှင့် အထက်)	၂၈		

[Type text]

စစ်ဘေးရှောင်	
--------------	--

	အမျိုးသား(အရေအတွက်)	အမျိုးသမီး(အရေအတွက်)	စုစုပေါင်းအရေအတွက်
လူဦးရေ			
လူမျိုးစု (၁)----- မြို့ကျွန်း	295	311	606
လူမျိုးစု (၂)-----			
လူမျိုးစု (၃)-----			
အခြား			
အိမ်ထောင်ဦးစီး	115	11	126

(ခ)အခြေခံအဆောက်အအုံ အသုံးအဆောင်များ

စာသင်ကျောင်း	အမှတ် ခြံပိ	ကျန်းမာရေး	အမှတ်ပြု ခပ်ပါ	ဘာသာရေးအဆောက် အအုံများ	အမှတ် ခြံပိ
အထက်တန်းကျောင်း	<input type="checkbox"/>	ဆေးရုံ	<input type="checkbox"/>	စေတီ	<input checked="" type="checkbox"/>
အလယ်တန်းကျောင်း	<input type="checkbox"/>	ကျန်းမာရေးဌာန	<input type="checkbox"/>	ဘုန်းကြီးကျောင်း	<input checked="" type="checkbox"/>
မူလတန်းကျောင်း	<input checked="" type="checkbox"/>	ကျန်းမာရေးဌာနခွဲ	<input type="checkbox"/>	ဟိန္ဒူဘုရားကျောင်း	<input type="checkbox"/>
မူကြိုကျောင်း	<input type="checkbox"/>	ဆေးပေးခန်း	<input type="checkbox"/>	ခရစ်ယာန်ကျောင်း	<input type="checkbox"/>
အခြား	<input type="checkbox"/>	အခြား	<input type="checkbox"/>	ဗလီ	<input type="checkbox"/>
				အခြား	<input type="checkbox"/>
မှတ်ချက် အလယ်တန်းကျောင်း		မှတ်ချက်		မှတ်ချက်	

[Type text]

(ဂ) ကျွမ်းကျင်သူများမှတ်တမ်း (ကျေးရွာတွင်နေထိုင်သော သို့မဟုတ် တခြားရွာမှလာရောက်သောကျွမ်းကျင်သူများ)

(၁) စာသင်ကျောင်း			(၂) ကျန်းမာရေး			(၃) လက်မှုပညာရှင်		
	ရွာတွင်နေထိုင်သူ	အခြားရွာမှလာသူ		ရွာတွင်နေထိုင်သူ	အခြားရွာမှလာသူ		ရွာတွင်နေထိုင်သူ	အခြားရွာမှလာသူ
မူလတန်းပြဆရာ/မ	<input checked="" type="checkbox"/>	<input checked="" type="checkbox"/>	ဆရာဝန်	<input type="checkbox"/>	<input type="checkbox"/>	လက်သမား	<input checked="" type="checkbox"/>	<input type="checkbox"/>
အထက်တန်းပြဆရာ/မ	<input type="checkbox"/>	<input type="checkbox"/>	လက်ထောက်ကျန်းမာရေးပျူ	<input type="checkbox"/>	<input type="checkbox"/>	ပန်းရံ	<input type="checkbox"/>	<input type="checkbox"/>
အလယ်တန်းပြဆရာ/မ	<input type="checkbox"/>	<input checked="" type="checkbox"/>	အမျိုးသမီးကျန်းမာရေးဆရာမ	<input type="checkbox"/>	<input type="checkbox"/>	လှုပ်စစ်ကျွမ်းကျင်၊ ဖိသမား	<input type="checkbox"/>	<input type="checkbox"/>
မူကြိုဆရာ/မ	<input checked="" type="checkbox"/>	<input type="checkbox"/>	သားဖွားဆရာမ	<input type="checkbox"/>	<input checked="" type="checkbox"/>	ရေရိုက်သွယ်သူ	<input type="checkbox"/>	<input type="checkbox"/>
အခြား	<input type="checkbox"/>	<input type="checkbox"/>	ပြည်သူ့ကျန်းမာရေးလုပ်သား	<input type="checkbox"/>	<input type="checkbox"/>	စက်ပြင်ဆရာ	<input checked="" type="checkbox"/>	<input type="checkbox"/>
မှတ်ချက်			မှတ်ချက်			မှတ်ချက်		

(ဃ) ကျေးရွာသို့ ရောက်ရှိနိုင်သည့်လမ်းအခြေအနေ / ကျေးရွာတစ်ရွာသည် ၎င်း၏ကျေးရွာအုပ်စုနှင့် ဆက်သွယ်ထားသောလမ်းအခြေအနေ (အောက်ပါတို့ကိုပိုင်းပါ)

ကျောက်ကြမ်းလမ်း ကတ္တရာလမ်း ကွန်ကရစ်လမ်း ဖော်တော်ဆိုင်ကယ်လမ်း
 ကျောက်စင်းလမ်း (မြေသားလမ်း) လှသွားလမ်း အခြား ငရုလမ်း

(င) ကျေးရွာဖွံ့ဖြိုးမှုစီမံချက်

ပိုင်းပါ

(၁) လူထုဝတ်ပြုစီမံကိန်းပေးတင်ပို့ ဤကျေးရွာတွင်ကျေးရွာဖွံ့ဖြိုးမှု (ရှိပါသည်) မရှိပါ/မသိပါ

စီမံချက်ရှိခဲ့ပါသလား?

(၂) ရှိခဲ့ပါလျှင် ဤစီမံချက်ကို ပည်သည့် ခုနှစ်တွင်ပြင်ဆင်ခဲ့ပါသနည်း? နှစ် 2016 / မသိပါ

(၃) ဤစီမံချက်ကို ဗြူနယ်မှအတည်ပြုခဲ့ပါသလား? (ဖြေခဲ့ပါသည်) / မဖြေခဲ့ပါ / မသိပါ

(စ) ဝေးအကွာအဝေး

(၁) ဤကျေးရွာ၏ဗဟိုမှ၎င်းကျေးရွာအုပ်စု၏ဗဟိုအထိဝေးပိုင်မည်မျှကွာဝေးသနည်း? မိုင် ၆.၅၀ / မီတာ ၆၅၀၀

(၂) ဤကျေးရွာမှ ၎င်းကျေးရွာအုပ်စုဗဟိုအထိသွားလာရာတွင်ကြာမြင့်သည့်အချိန်။

ခြောက်သွေ့ရာသီတွင်ကြာချိန် ၁၅ မိနစ် - ထော်လာဂျီ/မော်တော်ဆိုင်ကယ်(ခြေလျင်)လား/မော်တော်ဘုတ်/
အခြား -----

မိုးရာသီတွင်ကြာချိန် ၃၀ မိနစ် - ထော်လာဂျီ/မော်တော်ဆိုင်ကယ်(ခြေလျင်)လား/မော်တော်ဘုတ်/
အခြား -----

(ဆ) ပတ်ဝန်းကျင်ဆိုင်ရာသဘာဝဘေးအန္တရာယ်

ဤကျေးရွာတွင်ကြေးခြင်းကဲ့သို့ သဘာဝဘေးအန္တရာယ်ကျရောက်ဖူးခြင်း ရှိပါသလား။

ပမရှိပါ ရှိပါသည် ရှိလျှင်ဖော်ပြပါ ၃၀၀၀ နဂါးမုန်တိုင်း

(ဇ) ကျေးရွာတွင် ခွဲစည်းထားသော အဖွဲ့အစည်းများ

လူထုဗဟိုပြုစီမံကိန်းမတိုင်မီ ဤကျေးရွာတွင် ကျေးရွာဖွံ့ဖြိုးရေးအတွက် အစိုးရ(သို့)ရွာသားများကိုယ်တိုင်(သို့) စီမံကိန်းတစ်ခုခုမှ ခွဲစည်းထားသည့် အဖွဲ့အစည်းများရှိပါသလား။

(၁) အကျိုးသမိုင်းအဖွဲ့အစည်းတစ်ခုခု

(၂) FRIP အဖွဲ့အစည်းတစ်ခုခု

(ဈ) အတွေ့အကြုံအရရှိသူများ ဦးစီးဌာန (GAD) မှ မှတ်တမ်းတင်ထားခြင်း

ဤကျေးရွာသည် အတွေ့အကြုံအရရှိသူများ ဦးစီးဌာန (GAD) မှ မှတ်တမ်းတင်ထားမှု ရှိပါသလား။

ပမရှိပါ ရှိပါသည်

ကျေးရွာခေါင်းဆောင်

အမည် မောင်ကျော်စွာ

လက်မှတ် အ ၀၄.၅ ၂၆.၁၀.၂၀၁၉

လူထုစည်းရုံးရေးမှူး

အမည် ဦးအောင်ကျော်

လက်မှတ် CV ၀၄.၅ ၂၆.၁၀.၂၀၁၉

၉။ စီမံကိန်းစက်ဝန်း အချိန်ဇယား (ပုံစံ ၂)

ပုံစံ - ၀-၂ - စီမံကိန်းစက်ဝန်းအချိန်ဇယား (PC 2)

လမ်းညွှန်ချက် ကျေးရွာအုပ်စုအတွက် ညီညွတ်စွာ ပြင်ဆင်ရေးအတွက် ပုံစံကိုင်ပြင်ရေးအတွက်		သက်ဆိုင်ရာလုပ်ငန်းများ/လက်ထောက်နည်းပညာများ		စီမံကိန်းစက်ဝန်းအဆင့်တစ်ခုစီပြီးစီးတိုင်းကျေးရွာနှင့်	
စည်းရုံးရေး/လက်ထောက်နည်းပညာရေးပုံစံအစည်းအဝေး - <u>မြို့အကျွန်းကျေးရွာ</u> ၊ <u>မြို့အကျွန်းကျေးရွာ</u>					
နေ့စွဲ	၂၆. ၁၀. ၂၀၁၅		စက်ဝန်းအားအမှတ်ခြိပ်ပါ <input type="checkbox"/> စက်ဝန်း(၁) <input type="checkbox"/> စက်ဝန်း(၂) <input type="checkbox"/> စက်ဝန်း(၃) <input checked="" type="checkbox"/> စက်ဝန်း(၄)		
ပြင်ဆင်/တိုင်း	ကျေးရွာ	မြို့နယ်	ကျေးရွာအုပ်စု	ကျေးရွာ	ကျေးရွာကြီး
	ကျေးရွာ	ကျေးရွာ	ကျေးရွာ	ကျေးရွာ	ကျေးရွာ

စီမံကိန်းဆောင်ရွက်မှုအစဉ်များ	နေ့စွဲ		အစည်းအဝေးတွင်တက်ရောက်သူအရေအတွက်					
	စတင်သည့် နေ့	ပြီးဆုံးသည့် နေ့	အမျိုးသား အရေ အတွက်	အမျိုးသမီး အရေ အတွက်	အိမ်ထောင် စုအရေ အတွက်	လူဦးရေတက်ရောက်သူ အရေအတွက်နှင့် လူဦးရေအစည်း	အိမ်ထောင် စုပေါင်း	အိမ်ထောင် စု %
၁။ ကျေးရွာစီမံကိန်း မိတ်ဆက်အစည်းအဝေး	၂၆.၁၀.၁၅	၂၆.၁၀.၁၅	၃၁	၃၄	၁၂၆	၈၇၆	၆၅	
၂။ ကျေးရွာပွဲပြီးစီး စီမံချက်ရေးဆွဲခြင်း အစည်းအဝေး	၂၇.၁၀.၁၅	၂၇.၁၀.၁၅	၃၂	၃၄	၁၂၆	၈၇၆	၆၆	
၃။ ကျေးရွာအုပ်စု လုပ်ငန်းဆုံးဖြတ်ချက်ချသည့်အစည်းအဝေး	၁.၁၁.၁၅	၁.၁၁.၁၅	၂၆	၁၇		၈၇၆	၄၃	
၄။ မြို့နယ်အဆင့်စီမံကိန်းရေးဆွဲရေးနှင့် အကောင်အထည်ဖော်ရေး ကော်မတီ၏ စီမံကိန်း သုံးသပ်မှုအစည်းအဝေး			ဟုတ်	ဟုတ်	ဟုတ်	ဟုတ်		

[Type text]

၁၀။ ကျေးရွာဖွံ့ဖြိုးရေး ဦးစားပေး အစီအစဉ် (ပုံစံ ၀-၃)

ပုံစံ - ၀-၃ ကျေးရွာဖွံ့ဖြိုးရေး ဦးစားပေးအစီအစဉ် (Form PC 3)

လမ်းညွှန်ချက်၊ အဆင့်(၃)ကျေးရွာမှော်မှန်းချက်အစည်းအဝေးပြီးဆုံးသောအခါ ကျေးရွာစီမံကိန်း အထောက်အကူပြု ကော်မတီသည် လူထုစည်းရုံးရေးမှူးအကူအညီဖြင့် ဤပုံစံကိုပြည့်စုံအောင် ပြည့်သွင်းရမည်။			
လူထုစည်းရုံးရေးမှူး/ဝန်ထမ်း အမည် <u>ဦးသက်လွင်ကျော်</u>			
နေ့စွဲ <u>၂၇. ၁၀. ၂၀၁၅</u>	စက်ဝန်းအား အမှတ်ခြစ်ပါ (✓) <input type="checkbox"/> စက်ဝန်း(၁) <input type="checkbox"/> စက်ဝန်း(၂) <input type="checkbox"/> စက်ဝန်း(၃) <input type="checkbox"/> စက်ဝန်း(၄)		
ပြည်နယ်/တိုင်း <u>ဧရာဝတီ</u>	မြို့နယ် <u>ပုဗ္ဗင်္ဂါ</u>	ကျေးရွာအုပ်စု <u>ဒါကာ</u>	ကျေးရွာ <u>ကျောက်ကြီး</u>

က။ အခက်အခဲအတားအဆီးများအားဆွေးနွေးခြင်း - ယခုလက်ရှိအခြေအနေတွင်ကျေးရွာဖွံ့ဖြိုးတိုးတက်ရေးအတွက် အဓိကအခက်အခဲအတားအဆီးများသည် မည်သည်များဖြစ်ပါသနည်း။ (အမျိုးသား/သမီး အနည်းဆုံးအခက်အခဲ ၅ ခုစီဖော်ပြပါ)

အုပ်စုဖွဲ့ဆွေးနွေးမှုများမှ တင်ပြသောအခက်အခဲအတားအဆီးများ	
ကျေးရွာတွင်းလမ်းများ၊ ကောင်းစိုက်ရေး၊ မြို့ရပ်ရွာ၊ ကားလမ်း၊ ခက်ခဲခြင်း	<input type="checkbox"/> ကျား <input type="checkbox"/> မ <input type="checkbox"/> ကျား+ မ
ကလေးများ ပညာသင်ကြားရန်အတွက် စာသင်အခန်းများ၊ ချွဲခြံ၊ မြို့မရှိခြင်း	<input type="checkbox"/> ကျား <input type="checkbox"/> မ <input type="checkbox"/> ကျား+ မ
ကျွန်ုပ်တို့၏ မာရေ၊ အစားအသောက်၊ မရှိခြင်း	<input type="checkbox"/> ကျား <input type="checkbox"/> မ <input type="checkbox"/> ကျား+ မ
အမျိုးသားကလေးများ၊ ချွဲခြံ၊ မြို့မရှိခြင်း၊ ရှိနေစေရန်	<input type="checkbox"/> ကျား <input type="checkbox"/> မ <input type="checkbox"/> ကျား+ မ
အမျိုးသမီးများ အတွက် ဝမ်းဗေဒဖြည့်ဆည်းအကူအညီအခွင့်အလမ်း	<input type="checkbox"/> ကျား <input type="checkbox"/> မ <input type="checkbox"/> ကျား+ မ

ခ။ မှော်မှန်းခြင်း- နောင်လာမည့် (၅) နှစ် အတွင်း ကျေးရွာဖွံ့ဖြိုးရေး မှော်မှန်းလျာထားချက်များအား တင်ပြပါ။

အုပ်စုဖွဲ့ဆွေးနွေးမှုများမှ တင်ပြသောအခက်အခဲအတားအဆီးများ	
ကျေးရွာတွင်း လမ်းများ ကောင်းစိုက်ရေးအတွက်	<input type="checkbox"/> ကျား <input type="checkbox"/> မ <input type="checkbox"/> ကျား+ မ
ကလေးများ ပညာသင်ကြားရန်အတွက် စာသင်အခန်းများ၊ ချွဲခြံ၊ မြို့မရှိခြင်း	<input type="checkbox"/> ကျား <input type="checkbox"/> မ <input type="checkbox"/> ကျား+ မ
ကျေးရွာတွင် ကျွန်ုပ်တို့၏ မာရေ၊ အစားအသောက် မရှိခြင်း	<input type="checkbox"/> ကျား <input type="checkbox"/> မ <input type="checkbox"/> ကျား+ မ
ကျေးရွာတွင် ဝေဘက်သုံးကျွဲမြေအကျိုးရှိစေရန်	<input type="checkbox"/> ကျား <input type="checkbox"/> မ <input type="checkbox"/> ကျား+ မ

[Type text]

စာမျက်နှာစာမျက်နှာများ ဝမ်းနည်းစွာဖြင့် အလုပ်အကိုင် အခွင့်အလမ်းများ
 လမ်းညွှန်ခြင်းအတွက် လာမည့် (၄) နှစ်အတွက် အကျိုးပေးသော ဦးစားပေး ဖွံ့ဖြိုးတိုးတက်မှု လုပ်ငန်း အစီအစဉ်များအား ဖော်ပြပါ။

□ ကျား □ မ □ ကျား + မ

ဦးစားပေးအဆင့်	ကျေးရွာအတွက် ဦးစားပေး ဖွံ့ဖြိုးတိုးတက်မှု လုပ်ငန်းစဉ်များ	အဆိုပြုသူ (အမျိုးသားများ/ အမျိုးသမီးများ/ အမျိုးသား+ အမျိုးသမီး)	အခန်းကဏ္ဍ	ဦးစားပေးအဆင့် သတ်မှတ်ချက်	ခန့်မှန်း ကုန်ကျစရိတ်	အကျိုးခံစားခွင့်ရှိသူ နှင့် မှန်းခြေအရေအတွက်		
						ကျား	မ	ပေါင်း
၀	လျှို့ဝှက်ရေး အစီအစဉ် ကျေးရွာအတွက် ဖွံ့ဖြိုးရေး	၈ + ၆	လျှို့ဝှက်ရေး	၁		၃၅၅	၅၁၁	၆၀၆
၂	စာသင်ကျောင်း အစီအစဉ် ဖွံ့ဖြိုးရေး လုပ်ငန်း	၈ + ၆	ယဉ်ကျေးရေး	၂		၃၅၅	၅၁၁	၆၀၆
၃	ရွာတွင် လျှို့ဝှက်ရေး အစီအစဉ် ကျေးရွာအတွက် ဖွံ့ဖြိုးရေး	၈ + ၆	လမ်းပန်း အကူအညီ	၃		၃၅၅	၅၁၁	၆၀၆
၄	ကျေးရွာအတွက် ဖွံ့ဖြိုးရေး လုပ်ငန်း	၈	ကျေးရွာရေးရာ	၄		၃၅၅	၅၁၁	၆၀၆
၅								

သ။ လူထုပံ့ပိုးရေး အဖွဲ့အစည်း (၄) နှစ်အတွက် အကျိုးပေးသော ဦးစားပေး ဖွံ့ဖြိုးတိုးတက်မှု လုပ်ငန်း အစီအစဉ်များအား ဖော်ပြပါ။

အဆင့်	ကျေးရွာအတွက် ဦးစားပေး ဖွံ့ဖြိုး တိုးတက်မှု လုပ်ငန်းစဉ်များ	အဆိုပြုသူ (အမျိုးသားများ/ အမျိုးသမီးများ/ အမျိုးသား+ အမျိုးသမီး)	အခန်းကဏ္ဍ
၀	စာမျက်နှာစာမျက်နှာများ ဝမ်းနည်းစွာဖြင့် အလုပ်အကိုင် အခွင့်အလမ်းများ	၈	စာသင်ကျောင်း ဝမ်းနည်းစွာဖြင့်
၂			
၃			
၄			
၅			

ခေါင်းဆောင်၊ ကျေးရွာပံ့ပိုးရေးအဖွဲ့အစည်းအဖွဲ့ဝင် အကျိုးပြု ကော်မတီမှ အတည်ပြုသည်။

အမည် ----- လက်မှတ် ----- ဝန်ထုပ် ----- ၃၃. ၁၀. ၂၀၁၄

၁၁။ အစည်းအဝေးမှတ်တမ်း

စိုက်ပျိုးရေး၊ မွေးမြူရေးနှင့် ဆည်မြောင်းဝန်ကြီးဌာန

ကျေးလက်ဒေသဖွံ့ဖြိုးတိုးတက်ရေးဦးစီးဌာန

လူထုဗဟိုပြုစီမံကိန်း (စတုတ္ထစက်ဝန်း)

ကျေးရွာပထမအကြိမ် အစည်းအဝေးမှတ်တမ်း

ကျေးရွာအုပ်စု	။ ။	အာကာအုပ်စု
ကျေးရွာ	။ ။	ကျောက်ကြီးကျေးရွာ
နေ့ရက်	။ ။	(၂၆ . ၁၀ . ၂၀၁၉)
နေရာ	။ ။	ကျောက်ကြီးကျေးရွာ ဘုန်းကြီးကျောင်း
အချိန်	။ ။	နံနက် (၈:၃၀) နာရီ
တက်ရောက်သူ	။ ။	ကျား (၃၁) ၊ မ (၃၄)

စိုက်ပျိုးရေး၊ မွေးမြူရေးနှင့် ဆည်မြောင်းဝန်ကြီးဌာန၊ ကျေးလက်ဒေသဖွံ့ဖြိုးတိုးတက်ရေးဦးစီးဌာနမှ အကောင်အထည်ဖော်ဆောင်ရွက်လျက်ရှိသော ငွေကြေးကုန်သွယ်ရေးနှင့် လူထုဗဟိုပြုစီမံကိန်း(စတုတ္ထစက်ဝန်း) ၌ အာကာကျောက်ကြီးအုပ်စု ကျောက်ကြီးကျေးရွာ၏ ပထမအကြိမ် အစည်းအဝေးကို အခမ်းအနားအစီအစဉ် (၅) ရပ်ဖြင့် ကျင်းပပြု လုပ်ခဲ့ပါသည်။

အခမ်းအနားအစီအစဉ် (၁) အရ ကျေးရွာရပ်မိရပ်ဖြစ်သည့် ဦးပြည့်ဖြိုး မှအဖွင့်အမှာစကားပြောကြားရာ ကျေးရွာများအနေဖြင့် မိမိတို့ကျေးရွာများအတွက် ရရှိလာသော အခွင့်အရေးကို စည်းလုံးညီညွတ်စွာဖြင့် အကျိုးရှိရှိ လုပ်ဆောင်ကြရန် တိုက်တွန်းပြောကြားခဲ့သည်။

ဆက်လက်၍ အစီအစဉ် (၂) အရ လူထုစည်းရုံးရေးမှူးနှင့် လက်ထောက်နည်းပညာမှူးတို့မှမိတ်ဆက်စကားပြောကြားခဲ့သည်။ ထို့နောက် လူထုစည်းရုံးရေးမှူး ဦးသက်ပိုင်ကျော်မှ စီမံကိန်းမိတ်ဆက် (၁၅) ချက်ကို ရှင်းလင်းပြောကြားခဲ့ပြီး ကျေးရွာလူထုအား သိလိုသည်များကိုမေးမြန်း ရှင်းလင်းပြောကြားခဲ့သည်။ ထို့နောက် လက်ထောက်နည်းပညာမှူး ဦးစွန်ထက်ပိုင် မှ စီမံကိန်းစက်ဝန်း အပိုင်း (၆) ပိုင်းနှင့် အဆင့် (၁၄) ဆင့်အတိုင်း လည်ပတ်ဆောင်ရွက်ပုံများကို ရှင်းလင်းပြောကြားခဲ့သည်။

အခမ်းအနားအစီအစဉ် (၃) အရ လူထုစည်းရုံးရေးမှူး ဦးသက်ပိုင်ကျော် မှကျေးရွာစေတနာ့ဝန်ထမ်း၏ တာဝန်ဝတ္တရားများကို ရှင်းလင်းပြောကြားခဲ့ပြီး တက်ရောက်လာကြသော ကျေးရွာလူထုများထဲမှ အမျိုးသားတစ်ဦး အမျိုးသမီးတစ်ဦးကို လျှို့ဝှက်မဲစနစ်ဖြင့် ရွေးချယ်ခဲ့ရာ အမျိုးသားစေတနာ့ဝန်ထမ်းအဖြစ် ဦးအောင်မျိုးလွင် နှင့် အမျိုးသမီးစေတနာ့ဝန်ထမ်းအဖြစ် ဒေါ်မိုးမိုးစံ တို့အားရွေးချယ်ခဲ့ကြသည်။

ထို့နောက်အစီအစဉ် (၄)အရ ကျေးရွာလူထုပူးပေါင်းပါဝင်သော ကျေးရွာဆန်းစစ်မှုများအားတာဝန်ကျဝန်ထမ်းများမှ ဦးဆောင်၍ ပြုလုပ်ရာ ကျေးရွာအရင်းမြစ်ပြမြေပုံရေးဆွဲခြင်း၊ ရာသီခွင်ပြ ပြကွဲဒိန်ရေးဆွဲခြင်း၊ ဥစ္စာဓန ကြွယ်ဝမှုအဆင့် သတ်မှတ်ခြင်း၊ အရင်းအမြစ် ထိန်းချုပ်မှုသုံးသပ်ခြင်း၊ ပင့်ကူအိမ် သုံးသပ်ခြင်း၊ ကျေးရွာ အဖွဲ့အစည်းများချိတ်ဆက်မှုများသုံးသပ်ခြင်း လုပ်ငန်းများကိုကျေးရွာလူထုနှင့်အတူသုံးသပ်ဆွေးနွေးခဲ့ကြသည်။

အစီအစဉ် (၅)အရ ကျေးရွာရပ်မိရပ်ဖ ဦးပြည့်ဖြိုး မှ တက်ရောက်လာပေးကြသောကျေးရွာလူထုအား ကျေးဇူးတင်စကားပြောကြားခဲ့ပြီး ဒုတိယအကြိမ် ကျေးရွာအစည်းအဝေးအတွက် ကျေးရွာလူထုနှင့်အချိန် နေ့ရက်တို့ကို သဘောတူညီမှုရယူခဲ့ပြီး ကျေးရွာ ပထမအကြိမ်အစည်းအဝေးကို ရုတ်သိမ်းခဲ့သည်။

စိုက်ပျိုးရေး၊ မွေးမြူရေးနှင့် ဆည်မြောင်းဝန်ကြီးဌာန

ကျေးလက်ဒေသဖွံ့ဖြိုးတိုးတက်ရေးဦးစီးဌာန

လူထုဗဟိုပြုစီမံကိန်း (စတုတ္ထစက်ဝန်း)

ကျေးရွာဒုတိယအကြိမ် အစည်းအဝေးမှတ်တမ်း

ကျေးရွာအုပ်စု	။ ။	အာကာအုပ်စု
ကျေးရွာ	။ ။	ကျောက်ကြီး ကျေးရွာ
နေ့ရက်	။ ။	(၂၇ . ၁၀ . ၂၀၁၉)
နေရာ	။ ။	ကျောက်ကြီးရွာ ဘုန်းကြီးကျောင်း
အချိန်	။ ။	နံနက် (၈:၃၀) နာရီ
တက်ရောက်သူ	။ ။	ကျား (၃၂) ၊ မ (၃၄)

စိုက်ပျိုးရေး၊ မွေးမြူရေးနှင့် ဆည်မြောင်းဝန်ကြီးဌာန၊ ကျေးလက်ဒေသဖွံ့ဖြိုးတိုးတက်ရေးဦးစီးဌာနမှ အကောင်အထည်ဖော်ဆောင်ရွက်လျက်ရှိသော ငှက်မြှောင်လူထုဗဟိုပြုစီမံကိန်း(စတုတ္ထစက်ဝန်း) ၌ အာကာကျောက်ကြီးအုပ်စု ကျောက်ကြီးကျေးရွာ၏ ဒုတိယအကြိမ်အစည်းအဝေးကို အခမ်းအနားအစီအစဉ် (၆) ရပ်ဖြင့် ကျင်းပခဲ့ပါသည်။

အခမ်းအနား အစီအစဉ် (၁) အရ ကျေးရွာရပ်မိရပ်ဖ ဦးပြည့်ဖြိုး မှ အဖွင့်အမှာစကားပြောရာ တွင်ဦးဆောင်ကြမည့် ကော်မတီအဖြစ်ရွေးရာတွင် မငြင်းဆန်ကြပဲ မိမိတို့ ကျရာတာဝန်ကို ပါဝင်ဆောင်ရွက် ပေးကြရန်နှင့် လုပ်ငန်းခွဲများရွေးချယ်ရာတွင်လည်း မိမိတို့ရွာ၏ အဓိကလိုအပ်ချက်ကို ရွေးချယ်ပေးကြရန်လို အပ်ကြောင်း ပြောကြားခဲ့ပါသည်။

ဆက်လက်၍ အစီအစဉ် (၂) အရ လူထုစည်းရုံးရေးမှူးမှ ပထမအကြိမ် ကျေးရွာအစည်းအဝေး တွင်ပြုလုပ်ခဲ့သည့် ကျေးရွာဆန်းစစ်မှုများအား ပြန်လည်၍ ဆွေးနွေးသုံးသပ်ခဲ့သည်။ ထို့နောက်အစီအစဉ်(၃) အရ လူထုစည်းရုံးရေးမှူးမှ တက်ရောက်လာကြသော ကျေးရွာလူထုများအား အမျိုးသား၊ အမျိုးသမီးအဖွဲ့များ အဖွဲ့ခွဲစေပြီး မိမိတို့ကျေးရွာ၏ ကြုံတွေ့နေရသော အခက်အခဲများ၊ စိန်ခေါ်မှုများ၊ မျှော်မှန်းချက်များကို ဆွေး နွေးစေခဲ့သည်။ ဆက်လက်၍ အစီအစဉ်(၄)အရ လက်ထောက်နည်းပညာမှူးမှ စီမံကိန်း၏ အကြိုးဝင်သည့် လုပ်ငန်းများနှင့် အကြိုးမဝင်သည့် လုပ်ငန်းများကို ရှင်းလင်းပြောကြားခဲ့ပြီး ကျေးရွာလူထုမျှော်မှန်းချက်များ မှ စီမံကိန်းနှင့်အကြိုးဝင်သည့် လုပ်ငန်းများအား မဲစနစ်ဖြင့်ရွေးချယ်ခဲ့ရာဦးစားပေးအဆင့်လုပ်ငန်းများအဖြစ်..

အဆင့်(၁) ကျေးရွာကျန်းမာရေးဆေးခန်းဆောက်လုပ်ခြင်း (၁၄၈ မဲ)

အဆင့်(၂) စာသင်ကျောင်းပြုပြင်ခြင်းလုပ်ငန်း (၈၄ မဲ)

အဆင့်(၃) ရွာတွင်းလမ်းကွန်ကရစ်ဘောင်စမ်းကျောက်ခင်းခြင်း(၇၈ မဲ)

အဆင့်(၄) သောက်သုံးရေကန်တူးဖော်ခြင်း လုပ်ငန်း (၆၀ မဲ)

စသည့်အဆင့်အတိုင်း ထွက်ပေါ်လာခဲ့သည်။

ထို့နောက်အစီအစဉ်(၅)အရ လူထုစည်းရုံးရေးမှူးမှ ကျေးရွာကော်မတီဖွဲ့စည်းပုံများကိုရှင်းပြခဲ့ပြီး၎င်း တို့၏ ကဏ္ဍအလိုက် တာဝန်ဝတ္တရားများကို ရှင်းလင်းပြောကြားခဲ့သည်။ ထို့နောက် တက်ရောက်လာကြသော ကျေးရွာလူထုများထံမှ မဲစနစ်ဖြင့် ကျေးရွာစီမံခန့်ခွဲမှုအဖွဲ့အား အဖွဲ့ဝင် (၁၆) ဦးဖြင့်ဖွဲ့စည်းခဲ့သည်။

ဆက်လက်၍ အစီအစဉ် (၆) အရ ကျေးရွာရပ်မိရပ်ဖ ဦးပြည့်ဖြိုး မှတက်ရောက်လာကြသောကျေးရွာလူထုအားကျေးဇူးတင်ကြောင်း နှင့် ကျေးရွာကော်မတီအဖြစ် ပါဝင်ဆောင်ရွက်ပေးကြသော ကော်မတီအဖွဲ့ဝင်များအားလည်း အထူးကျေးဇူးတင်ပါကြောင်း ပြောကြားခဲ့သည်။ ကျေးရွာသူ၊ ရွာသားများ အနေဖြင့်လည်း မိမိတို့ ကျေးရွာတိုးတက်ရေးအတွက်ဝိုင်းဝန်းကူညီပေးကြရန်တိုက်တွန်းပြောကြားခဲ့ပြီးကျေးရွာဒုတိယအကြိမ် အစည်းအဝေးကို အောင်မြင်စွာရုတ်သိမ်းခဲ့သည်။

၁၂။ ကဏ္ဍအလိုက် ဖွံ့ဖြိုးရေး ဦးစားပေးလုပ်ငန်းများ

ကဏ္ဍအလိုက် ဦးစားပေးလုပ်ငန်းချုပ်စာရင်း

ကဏ္ဍ	ဦးစားပေး အဆင့်	လုပ်ငန်းအမျိုးအစား	အဆိုပြုသူ(အမှန်ဖြစ်ရန်)			မှန်	ထောက်ပံ့မည့်အဖွဲ့အစည်း (သို့) ဌာန	မှတ်ချက်
			ကဏ္ဍ	မ	ကဏ္ဍ+မ			
အခြေခံအဆောက်အအုံကဏ္ဍ (လမ်း/တံတား/ရေရရှိရေး/ဖိလင် စေ့)	၀							
	၂							
	၃	ပြာတိုင်း၊ ဖွန်ကုန်တောင် ခါး၊ လျှောက်ခါး ဖြစ်			၂			
	၄	လှကန်တူး၊ လမ်းခြစ်	၂					
	၅							
လူမှု၊ စီးပွားကဏ္ဍ (ပညာရေး/ ကျန်းမာရေး နှင့် ဆိုင်ခသာအဆောက်အအုံများနှင့် အခြားလိုအပ်ချက်များ)	၀							
	၂	စာအိမ်လျှောက်၊ ဆောက်ဖို့ ပြုပြင်ခြင်း			၂			
	၃							
	၄							
	၅							
သက်မွေးဝမ်းကျောင်းကဏ္ဍ (စိုက်ပျိုးရေး/ မွေးမြူရေး နှင့် ဆိုင် ခသာ အဆောက်အအုံများ နှင့် အခြား လိုအပ်ချက်များ)	၀	စားနပ်ရိက္ခာ၊ သက်မွေးမှု၊ လမ်းခြေ ဆွဲ၊ ကဏ္ဍအလိုက် အခြေခံအဆောက်အအုံများ			၂			
	၂							
	၃							
	၄							
	၅							
သဘာဝပတ်ဝန်းကျင်ထိန်းသိမ်းရေး ကဏ္ဍ	၀							
	၂							
	၃							
	၄							
	၅							
အခြားကဏ္ဍ (ဌာနဆိုင်ရာများသို့ လွှဲပြောင်း နိုင်ခြင်း နှင့် အကောင်အထည် ဖော်ဆောင်ရန် လိုအပ်သည့် လုပ်ငန်းများ)	၀							
	၂							
	၃							
	၄							
	၅							