

ပြည်ထောင်စုသမ္မတမြန်မာနိုင်ငံတော်အစိုးရ
စိုက်ပျိုးရေး၊ မွေးမြူရေးနှင့် ဆည်မြောင်းဝန်ကြီးဌာန
ကျေးလက်ဒေသဖွံ့ဖြိုးတိုးတက်ရေးဦးစီးဌာန
ငပုတောမြို့နယ်



လူထုပတ်ဝန်းကျင်ဖွံ့ဖြိုးရေး
လူထုပတ်ဝန်းကျင်ဖွံ့ဖြိုးရေး

National Community Driven Development Project (NCDDP)



ကျေးရွာဖွံ့ဖြိုးရေးအစီအစဉ်

Village Development Plan (VDP)

ကျောက်ချောင်း ကျေးရွာ၊ ကျောက်ချောင်း ကျေးရွာအုပ်စု

၂၀၂၀ခုနှစ်

ငပုတောမြို့နယ်

မာတိကာ

စဉ်	အကြောင်းအရာ	စာမျက်နှာ
၁	မြို့နယ်မြေပုံ	၁
၂	ကျေးရွာအုပ်စုမြေပုံ(တည်နေရာ)	၂
၃	အုပ်စုတွင် ပါဝင်သောကျေးရွာများစာရင်း	၂
၄	ကျေးရွာအခြေခံအချက်အလက်များ (ကျေးရွာသမိုင်းကြောင်း)	၃
၅	လူထုပူးပေါင်းပါဝင်သော လူမှုဆန်းစစ်ခြင်းနှင့် အကဲဖြတ်ခြင်း PRA/PSA လုပ်ငန်းစဉ်အနှစ်ချုပ်	၄
၆	ကျေးရွာဖွံ့ဖြိုးရေးအစီအစဉ်အတွက်အသုံးပြုခဲ့သော PRA tools များနှင့် တစ်ခုချင်းစီအတွက် သုံးသပ်ချက်များ	၅
၇	ကျေးရွာကော်မတီရွေးချယ်ခြင်းနှင့် ကျေးရွာဖွံ့ဖြိုးရေးအစီအစဉ် ဆောင်ရွက်မှုမှတ်တမ်းခါတ်ပုံများ	၁၇
၈	ကျေးရွာကော်မတီများစာရင်း	၁၈
၉	ကျေးရွာအချက်အလက် (ပုံစံ ၈ - ၁)	၁၉
၁၀	စီမံကိန်းစက်ဝန်းအချိန်ဇယား (ပုံစံ ၈-၂)	၃၂
၁၁	ကျေးရွာဖွံ့ဖြိုးရေး ဦးစားပေး အစီအစဉ် (ပုံစံ ၈-၃)	၃၇
၁၂	အစည်းအဝေးမှတ်တမ်း	၄၅
၁၃	ကဏ္ဍအလိုက်ဦးစားပေးဖွံ့ဖြိုးရေးလုပ်ငန်းစဉ်များ	၅၇

၁။ ငပုတောမြို့နယ်အခြေပြမြေပုံ

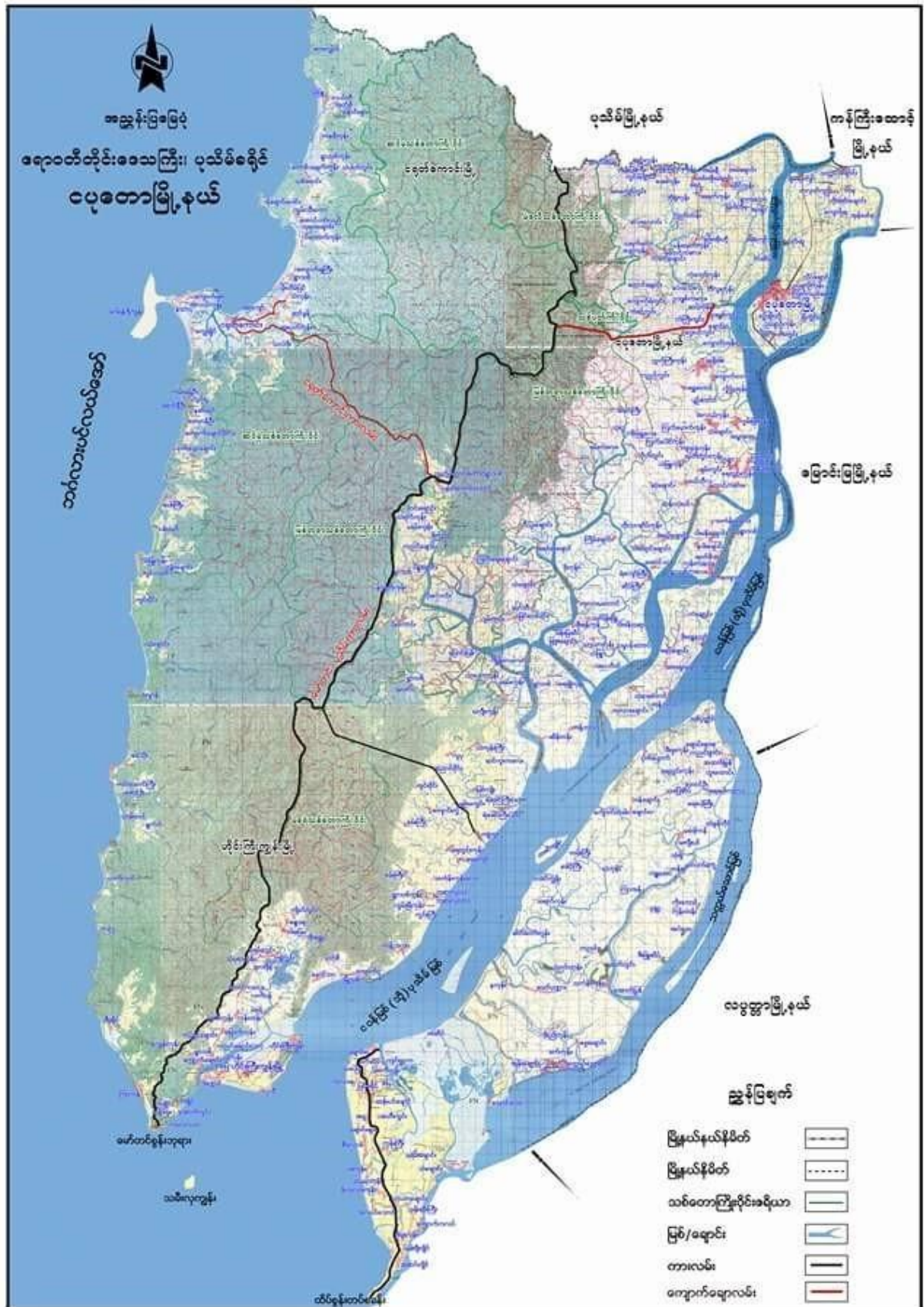

၂။ ကျေးရွာအုပ်စုမြေပုံ (တည်နေရာ)

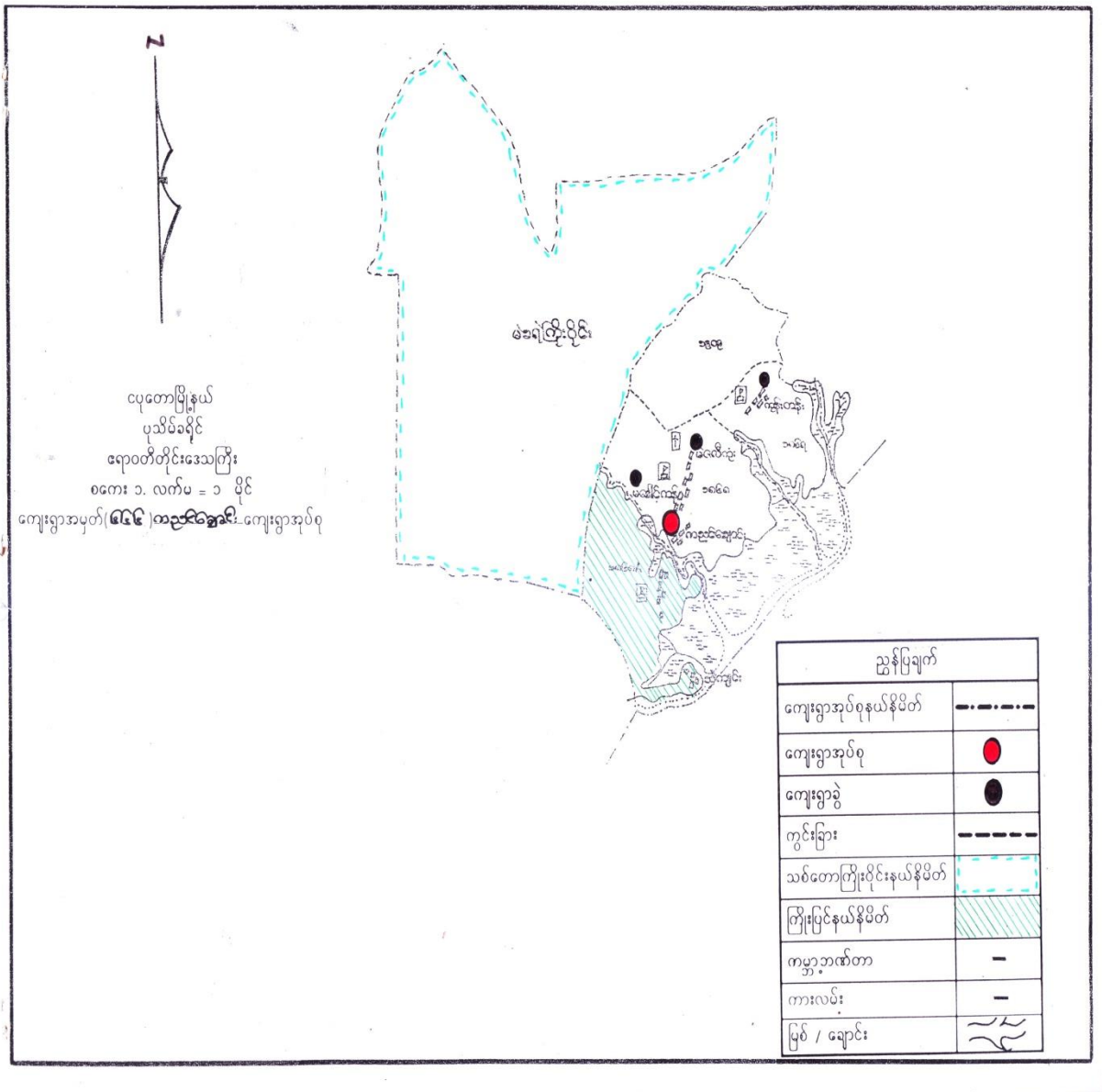

၃။ အုပ်စုတွင်ပါဝင်သောကျေးရွာများစာရင်း

- ၁ - ရေနောက်အိုင်
- ၂ - ကျောက်ချောင်း
- ၃ - သံကြိုးလမ်း
- ၄ - ခမောက်မော်
- ၅ - ရဲကျွန်းကုန်း
- ၆ - ရွာသစ်

၄။ ကျေးရွာအခြေခံအချက်အလက်များ (ကျေးရွာသမိုင်းကြောင်း)

ကျောက်ချောင်းရွာသမိုင်း

လွန်ခဲ့သည့် နှစ်ပေါင်း ၁၆၀ ခန့်လောက်မှ စ၍ မဲခေါင်၊ ကမ်းတိုင်း ဒေသမှ
 မိသားစု တစ်စုသည် ရေကြည်ရာ မြစ်နံ့ရာ ရှာဖွေရင်း ဥယျာဉ် (ယခုကျောက်ချောင်း
 တိုက်နယ် ဆေးစုံ ရေကန်) တွင် စေတနာ့အားဖြင့် နေထိုင်ခဲ့ကြသည်။

ဦးနှောက် မိသားစုများ ဆိုပေါ့လားဦး၊ ကျောက်ချောင်းရွာ၊ ထပ်မံရှောက်
 ရှိလာပြီးနောက် မြေယာ အိမ်ခြေများ ထိုးချဲ့ဆောင်ရွက်ရာမှ ကျောက်ချောင်းကျေး
 ရွာ မြစ်တစ်ဖျားသည်။

ကျေးရွာတစ်ခု စာကြစ် ဂုဏ်တည်လာပြီးနောက်

(၁၆၆၅) ခုနှစ်တွင် ကျောက်ချောင်းဆေးစုံတိုက်တွင် ၊

(၁၆၅၈) ခုနှစ်တွင် ကျောက်ချောင်းစာကြစ်ပညာ များလာ၍ ကျောင်းတို့နှင့်
 ကြည့်ရှုလိုက်သည့် စာကြစ် ဆောင်ရွက် ဖွင့်လှစ်ခဲ့သည်။ ။ ၎င်းနောက် တွဲအပ်
 စာလယ်တန်းကျောင်း ၊ စာထပ်တန်းကျောင်း ၊ တွဲအပ်စာထပ်တန်းကျောင်း ၊
 စာထပ်တန်းကျောင်းပွဲ ၊ စာထပ်တန်းကျောင်းဟူ၍ စတင်ဆွဲဆောင်တို့ဆောင်ရွက်ခဲ့ပြီး
 ယခုအခါ စာကြည့်တိုက်တန်း၊ စာစစ်တန်း ဖွင့်လှစ်ခဲ့သည်။

ကျောက်ချောင်းတိုက်နယ် ဆေးစုံတိုက်တွင် ၊ ထိုးချဲ့ဆောင်ရွက် ဆံ့သာဆောင်ရွက်
 ကြည့်ရှုလိုက်သည့် ထိုးချဲ့ဆောင်ရွက်ခဲ့သည်။

(၂၀၀၈) ခုနှစ်တွင် နောင် မှန်တိုင်းမော် ကြောင့် စာကြစ် ၁၀၀ နှိပ်ပါးဖြင့် ပျက်စီး
 ဆုံးရှုံးခဲ့သော်လည်း နာဠိ ၅၀၀ မှာ နှင့် ကျေးရွာအုပ်စုများ ဝိုင်းဝန်း ခြံစားမှု
 ကြောင့် အိမ်ခြေများစွာ ပြန်လည် ဂုဏ်တည်လာနိုင်ခဲ့သည်။

ပညာရေး ဖွံ့ဖြိုးလာမှုကြောင့် ပညာတတ်ဝန်ထမ်းများ ပေါ်ပေါက်လာသည်။
 ပင်လယ်စာမိခြင်းဖြင့် အကျိုးသက်သာမှုများ ရေလုပ်သားများ
 ဖြစ်ကြပြီး ကယ် ၊ ဧကန်သား ၊ ဥယျာဉ် ဖွံ့ဖြိုးခြင်းဖြင့် စာသင်ကျေးလက်တန်းစတင်ခွဲ
 ကြသည်။

ထိုအခါမှစ၍ ကျောင်းသားများ နေထိုင်ကြပြီး စာလေ့ရှိရာ များလာသော
 များဖြစ်သဖြင့် ဖြစ်သည်။

၅။ လူထုပူးပေါင်းပါဝင်သောလူမှုဆန်းစစ်ခြင်းနှင့် အကဲဖြတ်ခြင်း PRA/PSA လုပ်ငန်းစဉ်အနှစ်ချုပ်

စဉ်	အသုံးပြုခဲ့သော PRA Tools များ	ကျား	မ
၁	ကျေးရွာအရင်းမြစ်ပြမြေပုံ (Social Map)	၁၂	၁၃
၂	ရာသီခွင်ပြပုံကွဲဒီဇို (Seasonal Clender)	၇	၈
၃	ဥစ္စာနေကြွယ်ဝမှုဦးစားပေးအဆင့်သတ်မှတ်ခြင်း (Wealth Ranking)	၇	၈
၄	ကျားမပင့်ကူအိမ်သုံးသပ်ခြင်း (Cob Web)	၇	၈
၅	အရင်းအမြစ်အသုံးချမှုဖော်ထုတ်ခြင်းဇယား (Asset Mapping)	၇	၈
၆	အဖွဲ့အစည်းချိတ်ဆက်မှုမြေပုံ (Veen diagram)	၇	၈

“ ယူမှု အရင်း အမြစ်ဖြင့် ဖြေပုံ ဆို. ခပ်ခြင်း ဒုဉ်း ဝံ့. ဘယ်ခြင်း ”

“ ကျောက်ချောင်း အုပ်စု ” “ ကျောက်ချောင်း လျှော့ရွာ ”

ကျောက်ချောင်း၊ ငယ်တောမြို့နယ်၊ ကျောက်ချောင်း အုပ်စု၊ ကျောက်ချောင်း လျှော့ရွာ
 ၁၀၀၀ ခန့် အိမ်ထောင်စု (၁၀၀) လျော်၊ အိမ်ခြေ (၇၀၀) ခန့် ပါ. ဤတော ချောင်း၊ ဗမာ ရွာလေး
 ဖြစ်ပါ သည်။ ဗမာ ယူမျိုး များ မှာ အများ စု ဖြစ်ပြီး ဂျင်းယူမျိုး အနည်း ငယ် အတူ
 တကွ နေထိုင် ဖြစ်သည်။ အား ယုံ မှာ ဗုဒ္ဓဘာသာကို နှိုးဖွယ်ကြိုသည်။ ကျောက်ချောင်း
 လျှော့ရွာ ၁၁၀၀ အုပ်စု ရွာဖြစ်ပြီး ဆေးဂျုံ၊ အခြေခံ ပညာ အထက်တန်း ကျောင်း များ
 ဤပါသည်။ လျှော့ရွာ၏ အခြေခံ စီးပွားရေး မှာ ရေးရောင်း၊ ရေးဝယ် ယူငွေ ငွေဖြို
 တောင်း ပာယူငွေ ယူငွေ ဝယ်အချို့ ယင်း ဤသည်။ အတိုးအတင် မှာ ဗဟိုလက်
 ဝှက်များ ဖြစ်ကြသည်။ အုပ်စု ရွာဖြစ်သော ရောင်း လျှော့ရွာများ ဒုဉ်း ဝံ့စပ်နေပြီး
 ၁၅၀၀ ယာရ ဗဟိုလက် ဝှက် တောင်း အရောင်း အဝယ် ယူငွေ ငွေ များ အတင် ဖြေ ပါသည်။

ကျောက်ချောင်း လျှော့ရွာ ၏ အရှေ့ဘက်တွင် ရွာသစ်လျှော့ လျှော့ရွာ ၊ အ
 မောက်ဘက်တွင် ခမောက်မော် လျှော့ရွာ ၊ တောင်ဘက်တွင် ဘုံဖြိုး ယမ်းလျှော့
 ရွာ ၊ ခြောက်ဘက်တွင် ဂုံ လျှော့ လျှော့ လျှော့ရွာ ၏ တည်ရှိပါသည်။

ယူမှု ဗဟိုလက် ဝှက် ကျိုး မှ ပထမ ဒုတိယ ကျိုး ၏ တွင် ကျိုးက
 ရပ် ယမ်း ခင်း ခြင်း ၊ ဒုတိယ ဒုတိယ ကျိုး တွင် ကျိုးကရပ် ယမ်း ခင်း ခြင်း ၊ တက်
 ယဒုတ် ကျိုး တွင် ကျိုးကရပ် ယမ်း ခင်း ခြင်း စသည်တို့ နှိုင်းစာ နှိုင်းစာ ကျိုး
 ဒဲ ၁၁၀၀ ၊ စတုတ္ထ ဒုတိယ ကျိုး တွင် ရွာတွင် ကျိုးကရပ် ယမ်း ခင်း ခြင်း နှိုင်း
 အက်ယက် တောင်ရွက် ၁၅၀၀ မည် ဖြစ်သည်။

ယူမှု ဗဟိုလက် ဝှက် ကျိုး မှ တည်ဆောက်ပြီး သည် လျှော့ရွာ များ မှာ
 လျှော့ရွာ တွင် အခြေခံ အထောက်အပံ့များ အဖြစ် အထင်ကရ တည်ရှိ ကျိုးနေ
 ခဲ့ ပါသည်။

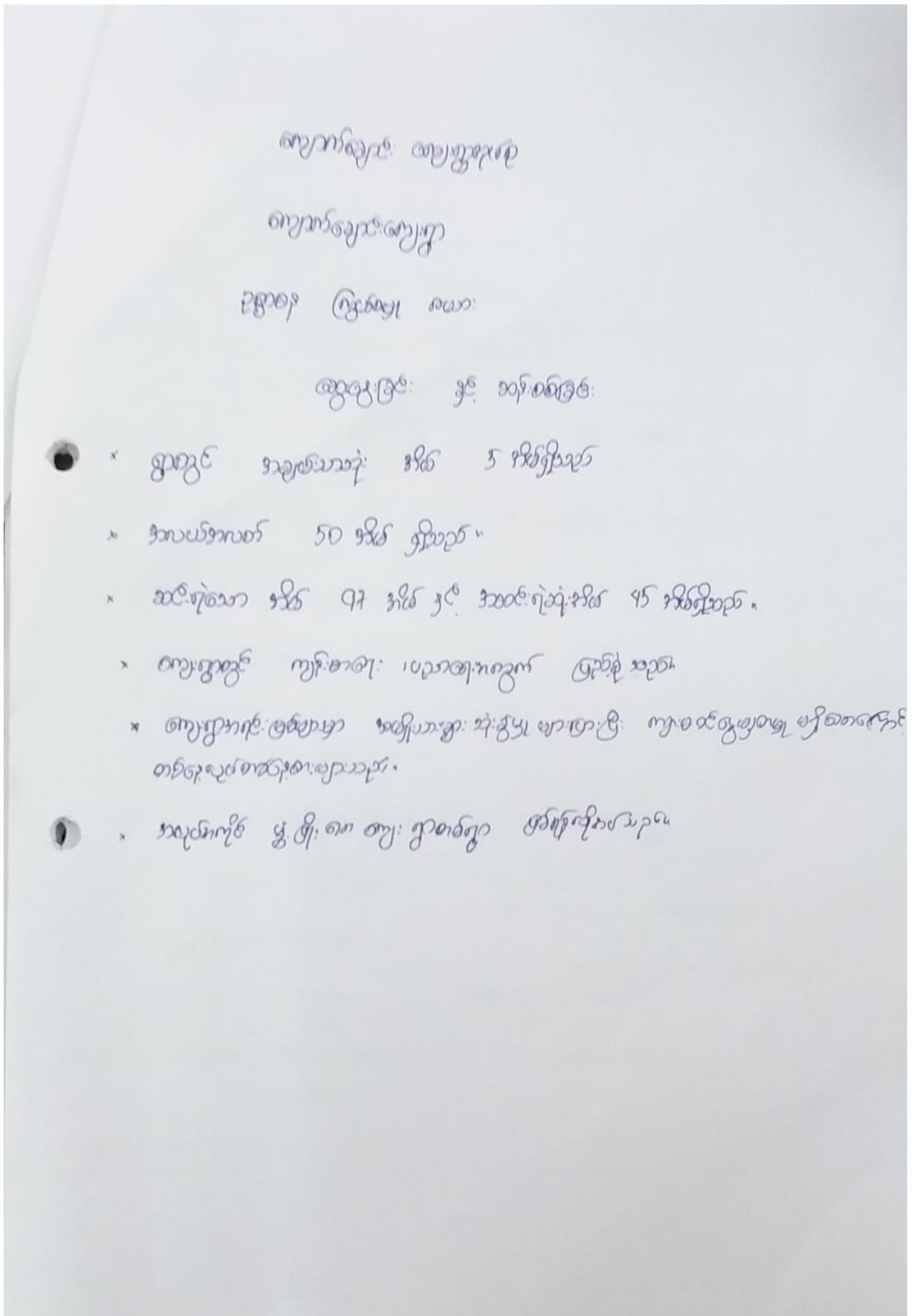

- အရင်းအမြစ်သုံးစွဲမှုပြပုံ

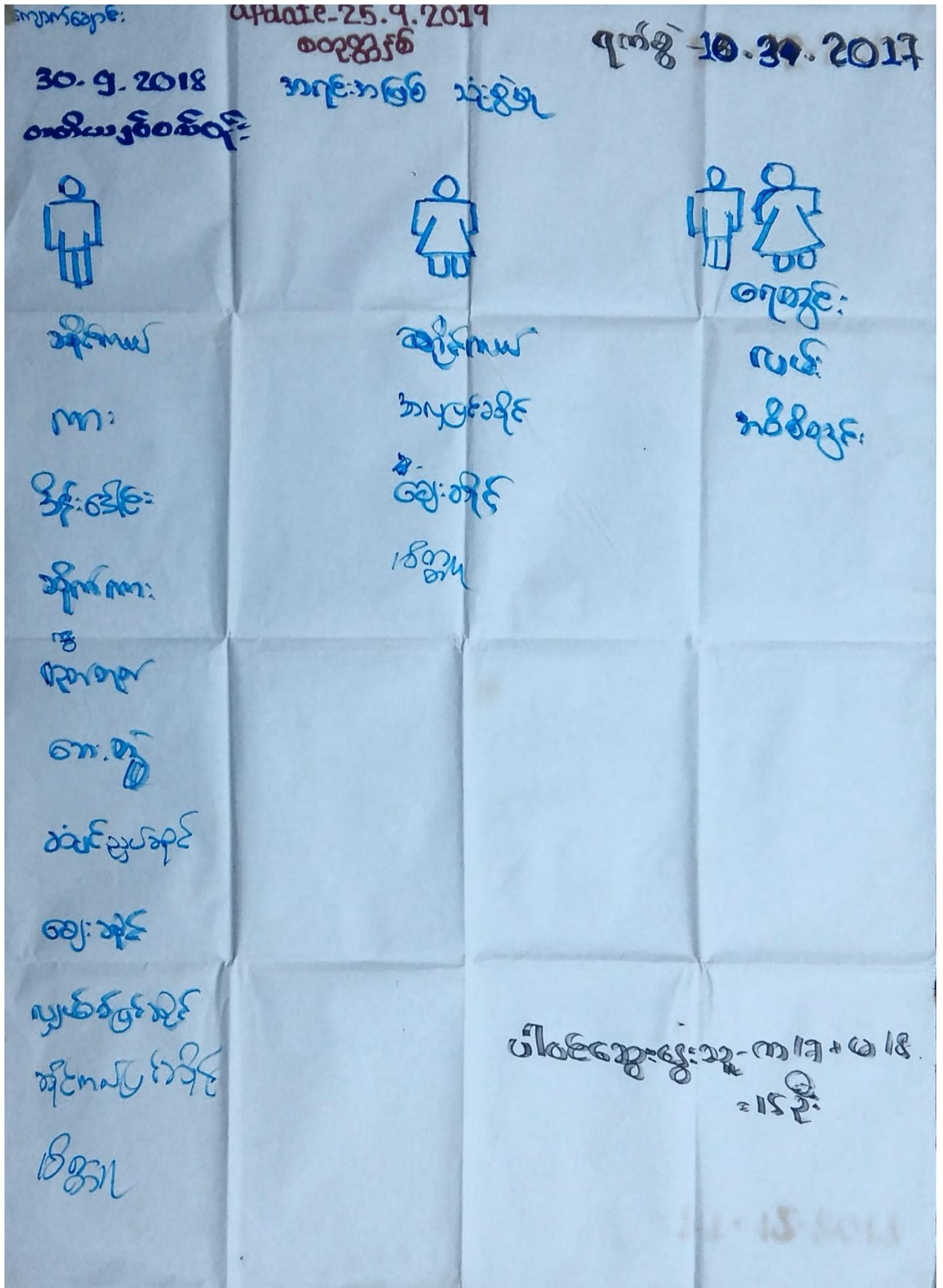

ကျောက်ချောင်း: ကျေးရွာအုပ်စု

ကျောက်ချောင်း: ကျေးရွာ

အစဉ်အဆက် သုံးစွဲဖွဲ့စည်း ထိန်းသိမ်းမှု ပုံစံပြုစာပေ:

“ ဆွေးနွေး ခြင်းနှင့် ဆန်းစစ်ခြင်း ”

- x ကျေးရွာတွင်း အစဉ်အဆက်များကို အမျိုးသားများမှ အများဆုံး သုံးစွဲ ဖြစ် စိန်ခံရမည် ဖြစ်သည်။
- x အမျိုးသမီးများမှာ အလုပ်ကလွင် ကန့်သတ်မည်။ နည်းပါး ဖြစ် ခြင်းအပြစ်များသည်။
- x ကျေးရွာတွင် ဖြိုး ဇား ဂုဏ်ထူးများတွင် အမျိုးသမီးများပါ ပါဝင် နိုင်အောင် ဆောင်ရွက်ရန်လို ယာသည်။
- x

- ရာသီခွင်ပြ ပြကွဲဒီဇိုင်း

၂၀၁၉ ခုနှစ် ၂၀၁၉ ခုနှစ် ၂၀၁၉ ခုနှစ် ၂၀၁၉ ခုနှစ် ၂၀၁၉ ခုနှစ် ၂၀၁၉ ခုနှစ် ၂၀၁၉ ခုနှစ်
 ၂၀၁၉ ခုနှစ် ၂၀၁၉ ခုနှစ် ၂၀၁၉ ခုနှစ် ၂၀၁၉ ခုနှစ် ၂၀၁၉ ခုနှစ် ၂၀၁၉ ခုနှစ် ၂၀၁၉ ခုနှစ်

ဝပြန်
 ရာသီ
 ရာသီ
 ပြန်လည်

ပြန်လည် = ၁၇၇၀ / ၁၈ = ၁၀၀

ရက်စွဲ - 11.3.2017

ကျောက်ချောင်းအုပ်စု ကျောက်ချောင်းကျေးရွာ

စာချုပ်ဖွဲ့စည်းခြင်း

အဖွဲ့ဝင်များ: ဒေါ်ခင်အေး၊ ဒေါ်ခင်အေး

- * အဖွဲ့ဝင်များသည် လယ် နှင့် တောင်ယာကို အချင်းအမျိုးမျိုး လုပ်ကိုင် ပြုစုသည်။
- * ဆိုင်လယ် တက်စီ အားဖြင့် နှင့် ဖယ်လယ် လိုက်ခြင်း (နေ့စောစော ၊ စပေး) လုပ်ငန်းများ ပြုစုခြင်း ဖြစ်သည်။
- * ငွေတွင် အမြတ်ရရှိသည်။
- * ပုံမှန် စီစဉ် ဖွဲ့စည်း လုပ်ကိုင်ခြင်း အားဖြင့် ဖြစ်သည်။
- * အဖွဲ့ဝင် အားဖြင့် အားဖြင့် ပြုစုခြင်း ဖြစ်သည်။

- ပင်ကူအိမ်သုံးသပ်ခြင်း

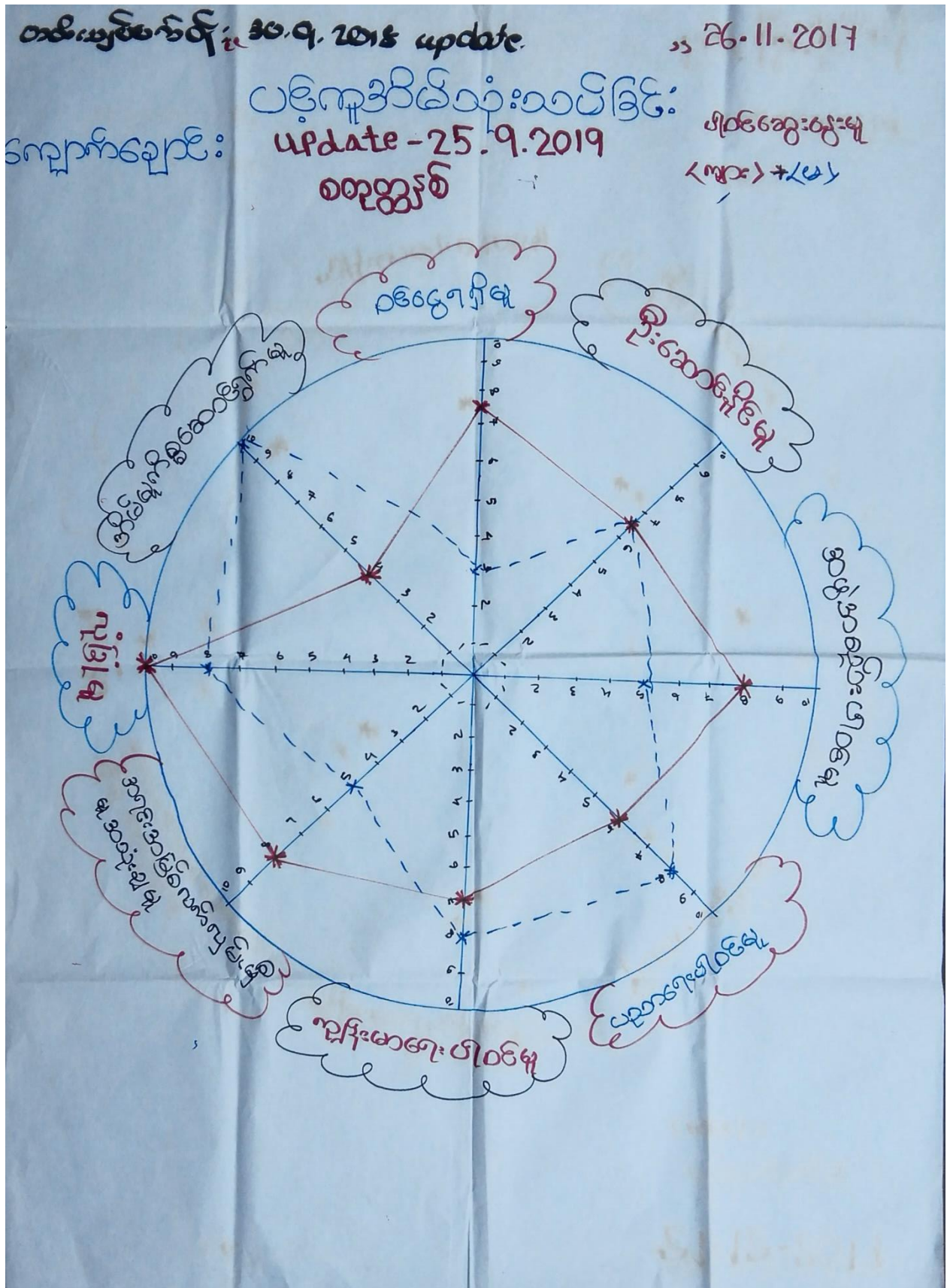

ကျောက်ချောင်း: လျှော့စွန့်ပစ်

ကျောက်ချောင်း: ကျေးရွာ

ပင်လူနီဖယ်ပုံစံ ဆန်းစစ်ခြင်း:

“ ကျေးရွာခြင်း နှင့် ဆန်းစစ်ခြင်း ”

- x ပင်လူနီဖယ် ပုံစံဆန်းစစ် ခြင်းဖြင့် ကျေးရွာတွင်း ကျား၊မ ကျရာ နေရာများကို ပြန်လည်ဖန်တီးခြင်း။
- x ပညာရေး၊ ကျန်းမာရေး နှင့် ပါဝင်မှုကိစ္စများကို ကောင်းမြို့ ၊ ကျေးရွာအတွင်း ဖွဲ့စည်းခြင်း။
- x အမျိုးသမီးများမှာ စီးပွားရေး ဆောင်ရွက်ရာတွင် ပိုမိုပါဝင်ရန်အတွက် ဆင်တော်များ၊ အမျိုးသားများ လည်း ဆင်တော် ချယ်ကိုင်ရာ ဂရုစိုက်ခြင်း၊ ကျေးရွာအတွင်း ကျား၊မ အခြေခံလူမှုစာပေများကို ကျွမ်းကျင်စွာ ဖြစ်ပေါ်စေခြင်း။
- x စီမံကိန်း ဆောင်ရွက်ရာတွင် အမျိုးသမီးများ၏ အခြေခံများကို ဖော်ထုတ်နိုင်ရန် လိုအပ်ပါသည်။

၇။ ကျေးရွာကော်မတီရွေးချယ်ခြင်းနှင့်ကျေးရွာဖွံ့ဖြိုးရေးအစီအစဉ်ဆောင်ရွက်မှုမှတ်တမ်းခါတ်ပုံများ



၈။ ကျေးရွာကော်မတီများစာရင်း

စဉ်	အမည်	ကျား/မ	ရာထူး
၁	ဦးကျော်လွင်	ကျား	ကျေးရွာစီ/ထောက်ဥက္ကဋ္ဌ
၂	ဒေါ်စန်းစန်းဝင်း	မ	ကျေးရွာစီ/ထောက်ဥက္ကဋ္ဌ
၃	ဦးဌေးဝင်း	ကျား	စောင့်ကြည့်ကြီးကြပ်ရေးဆပ်ကော်မတီ
၄	ဒေါ်ညိုညိုဆန်း	မ	စောင့်ကြည့်ကြီးကြပ်ရေးဆပ်ကော်မတီ
၅	ဦးလှိုင်ဝင်း	ကျား	စောင့်ကြည့်ကြီးကြပ်ရေးဆပ်ကော်မတီ
၆	ဦးမျိုးသန့်	ကျား	ဝယ်ယူရေးဆပ်ကော်မတီ
၇	ဒေါ်မိုးမိုး	မ	ဝယ်ယူရေးဆပ်ကော်မတီ
၈	ဒေါ်စန်းစန်းနွဲ့	မ	ဝယ်ယူရေးဆပ်ကော်မတီ
၉	ဒေါ်တင်တင်အုန်း	မ	လည်ပတ်ရေးနှင့်ပြင်/ထိန်းဆပ်ကော်မတီ
၁၀	ဦးလှဌေး	ကျား	လည်ပတ်ရေးနှင့်ပြင်/ထိန်းဆပ်ကော်မတီ
၁၁	ဒေါ်မော်မော်စိုး	မ	လည်ပတ်ရေးနှင့်ပြင်/ထိန်းဆပ်ကော်မတီ
၁၂	ဦးဇော်နိုင်	ကျား	စေတနာ့ဝန်ထမ်း
၁၃	မခင်မာအေး	မ	စေတနာ့ဝန်ထမ်း
၁၄	ဦးသန်းကျော်	ကျား	အကြံပြုတိုင်ကြားဖြေရှင်းရေး
၁၅	ဒေါ်စန်းစန်းရီ	မ	အကြံပြုတိုင်ကြားဖြေရှင်းရေး
၁၆	ဒေါ်အေးအေးသက်	မ	ကျေးရွာစာရင်းကိုင်

၉။ ကျေးရွာအချက်အလက်များ (ပုံစံ - ၁)

ပုံစံ (၈ - ၁) ပထမနှစ်စက်ဝန်း

ပုံစံ - ၈ - ၁ ကျေးရွာအခြေခံအချက်အလက်များ (Form PC 1)

လမ်းညွှန်ချက်၊ ကျေးရွာတစ်ရွာသို့ ပထမဆုံးမိတ်ဆက်ခရီး သွားရောက်သောအခါ လူထုစည်းရုံးရေးမှူးသည် ကျေးရွာခေါင်းဆောင်များအား ကျေးရွာအချက်အလက်များကို မေတ္တာရပ်ခံ၍ တောင်းခံရသည်။ ဤအချက်အလက်များကို စီမံကိန်းမိတ်ဆက်အစည်းဝေးမတိုင်မီတောင်းခံရမည်။ စီမံကိန်းမိတ်ဆက်အစည်းဝေးတွင် လူထုစည်းရုံးရေးမှူးသည် ဤအချက်အလက်များအား စစ်ဆေးပြီး မှန်ကန်အောင်ပြုလုပ်ရမည်။ ပြီးနောက်တွင် လူထုစည်းရုံးရေးမှူးမှ သတင်းအချက်အလက်ထံသို့ Tablets မှ တဆင့် ဖြည့်သွင်းရမည်။			
ကျေးရွာခေါင်းဆောင် အမည် ဦးဆေးလျှင်	ကျေးရွာခေါင်းဆောင်၏ ဖုန်းနံပါတ် ၀၅၄၅၇၃၆၂၄၃	လူထုစည်းရုံးရေးမှူး၏ အမည် ဦးဖင်းဖင်း	
ပြည်နယ်၊ တိုင်းဒေသကြီး ဗဟိုပရိသေ	မြို့နယ် ဇေယျာ	ကျေးရွာအုပ်စု ကျောက်ချောင်း	ကျေးရွာ ကျောက်ချောင်း

က။ လူဦးရေ			
လူမျိုးစု	အိမ်ထောင်စုအရေအတွက်	ကိုးကွယ်သည့်ဘာသာ	အိမ်ထောင်စုအရေအတွက်
လူမျိုးစု (၁) ---ဗမာ---	၁၅၉	ဘာသာ (၁) ---ဗုဒ္ဓ---	၁၅၉
လူမျိုးစု (၂) ---ကချင်---	၁၆	ဘာသာ (၂) ---ဗုဒ္ဓ---	၁၆
လူမျိုးစု (၃) -----		ဘာသာ (၃) -----	
လူမျိုးစုရော အခြား		ဘာသာရော	
	အရေအတွက်	-----	
မသန်စွမ်းသူများ	၈ + ၆ = ၁၄	ဗုဒ္ဓ	၁၄
သက်ကြီးရွယ်အိုများ (၆၅ နှစ် နှင့် အထက်)	၂၀ + ၂၉ = ၄၉	ဗုဒ္ဓ	၄၉
စစ်ဘေးရှောင် (သို့မဟုတ်) ရွှေ့ပြောင်းနေထိုင်၊ ပြောင်းရွှေ့			

လူဦးရေ	အမျိုးသား (အရေအတွက်)	အမျိုးသမီး (အရေအတွက်)	အိမ်ခြေအရေအတွက်
လူမျိုးစု (၁) ---ဗမာ---	၂၅၄	၃၅၇	၁၅၉
လူမျိုးစု (၂) ---ကချင်---	၁၂	၁၀	၁၆
လူမျိုးစု (၃) -----			
အခြား			
အိမ်ထောင်စုစီး	၁၆၉	၂၆	၁၉၅

(ခ) အခြေခံအဆောက်အအုံ အသုံးအဆောင်များ

စာသင်ကျောင်း	အမှတ် ခြံပိ	ကျန်းမာရေး	အမှတ် ခြံပိ	ဘာသာရေး အဆောက်အအုံများ	အမှတ် ခြံပိ
အထက်တန်းကျောင်း	<input checked="" type="checkbox"/>	ဆေးရုံ	<input checked="" type="checkbox"/>	ဝေတီ	၇
အလယ်တန်းကျောင်း	၈	ကျန်းမာရေးဌာန	၈	ဘုန်းကြီးကျောင်း	၇
မူလတန်းကျောင်း	၂	ကျန်းမာရေးဌာနခွဲ	၂	ဟိန္ဒူဘုရားကျောင်း	၂
မူကြိုကျောင်း	၂	ဆေးပေးခန်း	၂	ခရစ်ယာန်ကျောင်း	၂
အခြား	၂	အခြား	၂	ဗလီ	၂
				အခြား	၁
မှတ်ချက်		မှတ်ချက်		မှတ်ချက်	

(ဂ) ကျွမ်းကျင်သူများမှတ်တမ်း (ကျေးရွာတွင်နေထိုင်သော သို့မဟုတ် တပြားရွာမှလာရောက်သောကျွမ်းကျင်သူများ)

(၁) စာသင်ကျောင်း			(၂) ကျန်းမာရေး			(၃) လက်မှုပညာရှင်		
	ရွာတွင်နေထိုင်သူ	အပြားရွာမှလာသူ		ရွာတွင်နေထိုင်သူ	အပြားရွာမှလာသူ		ရွာတွင်နေထိုင်သူ	အပြားရွာမှလာသူ
မူလတန်းပြဆရာ/မ	✓	✓	ဆရာဝန်	✓	၇	လက်သမား	✓	၈
အထက်တန်းပြဆရာ/မ	✓	၂	လက်ထောက်ကျန်းမာရေးပျား	၀	၂	ပန်းချီ	✓	၀
အလယ်တန်းပြဆရာ/မ	✓	၇	အမျိုးသမီးကျန်းမာရေးဆရာမ	၈	၇	လျှပ်စစ်ကျွမ်းကျင်ပညာသမား	၇	၈
မူကြိုဆရာ/မ	✓	၂	သားဖွားဆရာမ	၀	၂	ရေပြန်သွယ်သူ	✓	၀
အခြား	၀	၁	ပြည်သူ့ကျန်းမာရေးလုပ်သား	✓	၁	စက်ပြင်ဆရာ	✓	၀
မြတ်မျက်			မှတ်ချက်			မှတ်ချက်		

(ဃ) ကျေးရွာသို့ ရောက်ရှိနိုင်သည့် လမ်းအခြေအနေ / ကျေးရွာတစ်ရွာသည် ၎င်း၏ ကျေးရွာအုပ်စုနှင့် ဆက်သွယ်ထားသော လမ်းအခြေအနေ (အောက်ပါတို့ကိုပိုင်းပါ)

ကျောက်ကြမ်းလမ်း: ကတ္တရာလမ်း: ကွန်ကရစ်လမ်း: မော်တော်ဆိုင်ကယ်လမ်း:
 ကျောက်ခင်းလမ်း: မြေသားလမ်း: လူသွားလမ်း: အခြား: _____

(င) ကျေးရွာဖွံ့ဖြိုးမှုစီမံချက်
 (၁) လူထုဝဟိုပြုစီမံကိန်းမစတင်မှီ ဤကျေးရွာတွင်ကျေးရွာဖွံ့ဖြိုးမှု စီမံချက်ရှိခဲ့ပါသလား? ရှိပါသည်/မရှိပါ/မသိပါ
 (၂) ရှိခဲ့ပါလျှင် ဤစီမံချက်ကို မည်သည့် ခုနှစ်တွင်ပြင်ဆင်ခဲ့ပါသနည်း? နှစ်-----/မသိပါ
 (၃) ဤစီမံချက်ကို ဖြိုနှယ်မှအတည်ပြုခဲ့ပါသလား? ပြုခဲ့ပါသည်/မပြုခဲ့ပါ /မသိပါ

(စ) ခရီးအကွာအဝေး
 (၁) ဤကျေးရွာ၏ဝဟိုမှ ၎င်းကျေးရွာအုပ်စု၏ဝဟိုအထိ ခရီးပိုင်မည်မျှကွာဝေးသနည်း? ပိုင်-----/မသိပါ
 (၂) ဤကျေးရွာမှ ၎င်းကျေးရွာအုပ်စုဝဟိုအထိ သွားလာရာတွင်ကြာမြင့်သည့်အချိန်။

ခြောက်သွေ့ရာသီတွင်ကြာချိန်----- ထော်လာဂျီ/မော်တော်ဆိုင်ကယ်/ခြေလျင်/လား/မော်တော်ဘုတ်/အခြား: -----
 မိုးရာသီတွင်ကြာချိန်----- ထော်လာဂျီ/မော်တော်ဆိုင်ကယ်/ခြေလျင်/လား/မော်တော်ဘုတ်/အခြား: -----

(ဆ) ပတ်ဝန်းကျင်ဆိုင်ရာ သဘာဝဘေးအန္တရာယ်
 ဤကျေးရွာတွင် ရေကြီးခြင်းကိုသို့ သဘာဝဘေးအန္တရာယ်ကျရောက်ဖူးခြင်း ရှိပါသလား။
 မရှိပါ - ရှိပါသည် - ရှိလျှင်ဖော်ပြပါ -----

(ဇ) ကျေးရွာတွင် ဖွဲ့စည်းထားသော အဖွဲ့အစည်းများ
 လူထုဝဟိုပြုစီမံကိန်းမတိုင်မီ ဤကျေးရွာတွင် ကျေးရွာဖွံ့ဖြိုးရေးအတွက် အစိုးရ (သို့) ရွာသားများကိုယ်တိုင်(သို့) စီမံကိန်းတစ်ခုခုမှ ဖွဲ့စည်းထားသည့် အဖွဲ့အစည်းများရှိပါသလား။

(၁) -----
 (၂) -----

(ဈ) အထွေထွေအုပ်ချုပ်ရေး ဦးစီးဌာန (GAD) မှ မှတ်တမ်းတင်ထားခြင်း
 ဤကျေးရွာသည် အထွေထွေအုပ်ချုပ်ရေး ဦးစီးဌာန (GAD) မှ မှတ်တမ်းတင်ထားမှု ရှိပါသလား။
 မရှိပါ ရှိပါသည်

ကျေးရွာခေါင်းဆောင်
 အမည် ဦးစောလွင်
 လက်မှတ် [Signature]
 ခန့်မှန်း 11.3.2017

လူထုစည်းရုံးရေးပျား
 အမည် ဦးမင်းမင်း
 လက်မှတ် [Signature]
 ခန့်မှန်း 11.3.2017

ပုံစံ (၈ - ၁) ဒုတိယနှစ်စက်ဝန်း

ပုံစံ - ၈ - ၁ ကျေးရွာအခြေအခင်းစာရွက်စာတမ်း (Form PC 1)

ကျေးရွာအခြေအခင်းစာရွက်စာတမ်း ပြင်ဆင်ရေးအဖွဲ့၏ အဖွဲ့ဝင်များသည် ကျေးရွာအခြေအခင်းစာရွက်စာတမ်းကို ပြန်လည်စစ်ဆေးရာတွင် တွေ့ရှိရသည့် အချက်အလက်များကို စီမံကိန်းဦးစီးဌာနသို့ တင်ပြရမည်။ ဤစာရွက်စာတမ်းသည် ကျေးရွာအခြေအခင်းစာရွက်စာတမ်း ပြင်ဆင်ရေးအဖွဲ့၏ အဖွဲ့ဝင်များသည် ကျေးရွာအခြေအခင်းစာရွက်စာတမ်းကို ပြန်လည်စစ်ဆေးရာတွင် တွေ့ရှိရသည့် အချက်အလက်များကို စီမံကိန်းဦးစီးဌာနသို့ တင်ပြရမည်။ Tablets မှ တွေ့ရှိရသည့် အချက်အလက်များကို စီမံကိန်းဦးစီးဌာနသို့ တင်ပြရမည်။

ကျေးရွာအခြေအခင်းစာရွက်စာတမ်း ပြင်ဆင်ရေးအဖွဲ့	ကျေးရွာအခြေအခင်းစာရွက်စာတမ်း ပြင်ဆင်ရေးအဖွဲ့	ကျေးရွာအခြေအခင်းစာရွက်စာတမ်း ပြင်ဆင်ရေးအဖွဲ့
ဦးစီးဌာန	၀၇-၇၆၆၃၃၇၈၆၂	ဦးစီးဌာန
မြို့နယ်	ဗဟို	ကျေးရွာအုပ်စု
ကျောက်ချောင်း	ကျောက်ချောင်း	ကျောက်ချောင်း

လူဦးရေ	အိမ်ထောင်စုအရေအတွက်	ကိုးကွယ်သည့်ဘာသာ	အိမ်ထောင်စုအရေအတွက်
လူဦးရေ (၁) ၅၂၆	16	ဘာသာ (၁) ၄၅	195
လူဦးရေ (၂) ၈၈၀	170	ဘာသာ (၂) ၇၅	
လူဦးရေ (၃) -----		ဘာသာ (၃) -----	
လူဦးရေစုစု -----		ဘာသာစုစု -----	
မသန်စွမ်းသူများ	အရေအတွက်		
သက်တမ်းရှည်တို့များ	15		
(၆၅ နှစ် နှင့် အထက်)	52		
စစ်ဘေးအရှောင် (သို့မဟုတ်)			
ခရိုင်ပြောင်းရွှေ့စဉ်၊ ပြောင်းရွှေ့			

လူဦးရေ	အမျိုးသား (အရေအတွက်)	အမျိုးသမီး (အရေအတွက်)	အိမ်ခြေအရေအတွက်
လူဦးရေ (၁) ၅၂၆	12	10	195
လူဦးရေ (၂) ၈၈၀	274	357	
လူဦးရေ (၃) -----			
အခြား			
အိမ်ထောင်စုစုစည်း	169	26	

(၁) အခြေအခင်းစာရွက်စာတမ်း အသုံးအဆောင်များ

တည်ထောင်ရေး	အမှတ် ဖြစ်ပါ	ကျန်းမာရေး	အမှတ် ဖြစ်ပါ	တာဝန်များ အဆောင်အယောင်များ	အမှတ် ဖြစ်ပါ
အထက်တန်းကျောင်း	✓	ဆေးရုံ	✓	စေတီ	၇
အလယ်တန်းကျောင်း	၇	ကျန်းမာရေးဌာန	၇	ဘုန်းကြီးကျောင်း	၇
ပထမတန်းကျောင်း	၇	ကျန်းမာရေးဌာနခွဲ	၇	ဟိန္ဒူဘုရားကျောင်း	၇
ပုဂံကျောင်း	၇	ဆေးပေးခန်း	၇	ရေပေးစနစ်	၇
အခြား	၇	အခြား	၇	စင်	၇
မှတ်စု		မှတ်စု		အခြား	၇
				မှတ်စု	
				အုပ်စုအဖွဲ့ဝင်	
				၇၈၈	

ပုံစံ (စ - ခ) တတိယနှစ်စက်ဝန်း

ပုံစံ - စ - ခ ကျေးရွာအခြေခံအချက်အလက်များ (Form PC 1)

လမ်းညွှန်မှတ်၊ ကျေးရွာတစ်ရွာသို့ ပထမဆုံးပိတ်ဆက်ခန်း သွားရောက်သောအခါ လူထုစည်းရုံးရေးများသည် ကျေးရွာ ခေါင်းဆောင်များအား ကျေးရွာအချက်အလက်များကို ပေတ္တာရပ်ခံ၍ တောင်းခံရသည်။ ဤအချက်အလက်များကို စီမံကိန်း ပိတ်ဆက်အစည်းဝေးပတ်ပတ်တောင်းခံရသည်။ စီမံကိန်းပိတ်ဆက်အစည်းဝေးတွင် လူထုစည်းရုံးရေးများသည် ဤအချက်အလက် များအား စစ်ဆေးပြီး မှန်ကန်အောင်ပြုလုပ်ရမည်။ ပြီးနောက်တွင် လူထုစည်းရုံးရေးမှူးမှ သတင်းအချက်အလက်ထိသို့ Tablets မှ တစ်ဆင့် ဖြည့်သွင်းရမည်။

ကျေးရွာခေါင်းဆောင် အမည် ဦးအောင် (လှိုင်ချစ်ရေးဗဟို)	ကျေးရွာခေါင်းဆောင်၏ ဝန်နံပါတ် ၀၇-၇၆၂၇၇၅၂၁၀	လူထုစည်းရုံးရေးမှူး၏ အမည်
ပြည်နယ်၊ တိုင်းဒေသကြီး ဧရာဝတီ	မြို့နယ် မုဒုံ	ကျေးရွာအုပ်စု ကျောက်ချောင်း
ကျေးရွာ ကျောက်ချောင်း		

က၊ လူဦးရေ

လူမျိုးစု	အိမ်ထောင်စုအရေအတွက်	ကိုးကွယ်သည့်ဘာသာ	အိမ်ထောင်စုအရေအတွက်
လူမျိုးစု (၁) မြန်မာ	၁၅၀	ဘာသာ (၁) မြန်မာ	၁၅၀
လူမျိုးစု (၂) မြန်မာ	၄၅	ဘာသာ (၂) -----	၄၅
လူမျိုးစု (၃) -----		ဘာသာ (၃) -----	
လူမျိုးစုရော -----		ဘာသာရော -----	
အခြား			
	အရေအတွက်		
မသန်စွမ်းသူများ	၂ ယောက်		
သက်ကြီးရွယ်အိုများ (၆၅ နှစ် နှင့် အထက်)	၉၄ ယောက်		

စင်စားရောင်			
-------------	--	--	--

	အမျိုးသား (အရေအတွက်)	အမျိုးသမီး (အရေအတွက်)
လူဦးရေ ၆၆၀	၂၉၄	၃၆၆
လူမျိုး (၁) မြန်မာ	၂၇၈	၃၃၅
လူမျိုး (၂) မြန်မာ	၁၆	၃၁
လူမျိုး (၃) _____		
အခြား		
အိမ်ထောင်ဦးရေ	၁၈၅	၁၀

(၁) အခြေခံအဆောက်အအုံ အသုံးအဆောင်များ

စာသင်ကျောင်း	အမှတ် ခြံပိ	ကျန်းမာရေး	အမှတ် ခြံပိ	ဘာသာရေး အဆောက် အအုံများ	အမှတ် ခြံပိ
အထက်တန်းကျောင်း	<input checked="" type="checkbox"/>	ဆေးရုံ	<input checked="" type="checkbox"/>	ဓဇတီ	<input checked="" type="checkbox"/>
အလယ်တန်းကျောင်း	<input type="checkbox"/>	ကျန်းမာရေးဌာန	<input type="checkbox"/>	ဘုန်းကြီးကျောင်း	<input type="checkbox"/>
မူလတန်းကျောင်း	<input type="checkbox"/>	ကျန်းမာရေးဌာနခွဲ	<input type="checkbox"/>	ဟိန္ဒူဘုရားကျောင်း	<input type="checkbox"/>
မူကြိုကျောင်း	<input type="checkbox"/>	ဆေးပေးခန်း	<input type="checkbox"/>	ခရစ်ယာန်ကျောင်း	<input type="checkbox"/>
အခြား	<input type="checkbox"/>	အခြား	<input type="checkbox"/>	ဓလီ	<input type="checkbox"/>
				အခြား	<input type="checkbox"/>
မှတ်ချက်		မှတ်ချက်		မှတ်ချက်	

(ဂ) ကျွမ်းကျင်သူများမှတ်တမ်း (ကျေးရွာတွင်နေထိုင်သော သို့မဟုတ် တခြားရွာမှလာရောက်သော ကျွမ်းကျင်သူများ)

(၁) စာသင်ကျောင်း		(၂) ကျန်းမာရေး			(၃) လက်မှုပညာရှင်			
	ရွာတွင်နေထိုင်သူ	အခြားရွာမှလာသူ		ရွာတွင်နေထိုင်သူ	အခြားရွာမှလာသူ		ရွာတွင်နေထိုင်သူ	အခြားမှလာသူ
ပုလဲတန်းပြဆရာ/မ	<input checked="" type="checkbox"/>	<input checked="" type="checkbox"/>	ဆရာဝန်	<input type="checkbox"/>	<input checked="" type="checkbox"/>	လက်သမား	<input checked="" type="checkbox"/>	<input type="checkbox"/>
အထက်တန်းပြဆရာ/မ	<input checked="" type="checkbox"/>	<input checked="" type="checkbox"/>	လက်ထောက်ကျန်းမာရေးပျူ	<input type="checkbox"/>	<input type="checkbox"/>	မန်ချီ	<input checked="" type="checkbox"/>	<input type="checkbox"/>
အလယ်တန်းပြဆရာ/မ	<input checked="" type="checkbox"/>	<input checked="" type="checkbox"/>	အမျိုးသမီးကျန်းမာရေးဆရာမ	<input type="checkbox"/>	<input type="checkbox"/>	လှုပ်စစ်ကျွမ်းကျင်ပီးသမား	<input type="checkbox"/>	<input type="checkbox"/>
ပုကြဲဆရာ/မ	<input checked="" type="checkbox"/>	<input checked="" type="checkbox"/>	သားဖွားဆရာမ	<input type="checkbox"/>	<input type="checkbox"/>	ရေတိုက်သွယ်သူ	<input checked="" type="checkbox"/>	<input type="checkbox"/>
အခြား			ပြည်သူ့ကျန်းမာရေးလုပ်သား	<input checked="" type="checkbox"/>	<input type="checkbox"/>	ကော်ပြင်ဆရာ	<input checked="" type="checkbox"/>	<input type="checkbox"/>
မှတ်ချက်			မှတ်ချက်				မှတ်ချက်	

(ဃ) ကျေးရွာသို့ ရောက်ရှိနိုင်သည့် လမ်းအခြေအနေ / ကျေးရွာတွင်ရွာသည် ၎င်း၏ ကျေးရွာအုပ်စုနှင့် ဆက်သွယ်ထားသော လမ်းအခြေအနေ (အောက်ပါတို့ကိုပိုင်းပါ)

ကျောက်ကြမ်းလမ်း ကတ္တရာလမ်း ကွန်ကရစ်လမ်း မော်တော်ဆိုင်ကယ်လမ်း
 ကျောက်စင်းလမ်း မြေသားလမ်း လူသွားလမ်း အခြား _____

(င) ကျေးရွာဖွံ့ဖြိုးမှုစီမံချက် ဝိုင်းပါ

(၁) လူထုပေါ်ပြုစီမံကိန်းမစတင်မီ ဤကျေးရွာတွင်ကျေးရွာဖွံ့ဖြိုးမှု ရှိပါသည် / မရှိပါ / မသိပါ

စီမံချက်ရှိခဲ့ပါသလား?

(၂) ရှိခဲ့ပါလျှင် ဤစီမံချက်ကို မည်သည့် ဝန်ထမ်းတွင် ပြင်ဆင်ခဲ့ပါသနည်း? နှစ် ၂၀၀၈ / မသိပါ

(၃) ဤစီမံချက်ကို ပြုနယ်မှ အတည်ပြုခဲ့ပါသလား? ပြုခဲ့ပါသည် / မပြုခဲ့ပါ / မသိပါ

(စ) ဝေးအကွာအဝေး

(၁) ဤကျေးရွာ၏ ဝတ်စုံမှ ၎င်းကျေးရွာအုပ်စု၏ ဝတ်စုံအထိ ဝေးမိုင်မည်မျှ ကွာဝေးသနည်း? မိုင် ----- / မသိပါ

(၂) ဤကျေးရွာမှ ၎င်းကျေးရွာအုပ်စု၏ ဝတ်စုံအထိ သွားလာရာတွင် ကြာမြင့်သည့် အချိန်

ခြောက်သွေ့ရာသီတွင် ကြာချိန် ----- ထော်လာရီ / မော်တော်ဆိုင်ကယ် / ခြေလျင် / လား / မော်တော်ဘုတ် / အခြား -----

မိုးရာသီတွင် ကြာချိန် ----- ထော်လာရီ / မော်တော်ဆိုင်ကယ် / ခြေလျင် / လား / မော်တော်ဘုတ် / အခြား -----

(ဆ) ထပ်ပန်းကျင်ဆိုင်ရာ သဘာဝဘေးအန္တရာယ်

ဤကျေးရွာတွင် ရေကြီးခြင်းကဲ့သို့ သဘာဝဘေးအန္တရာယ် ကျရောက်ဖူးခြင်း ရှိပါသလား။

မရှိပါ ရှိပါသည် ရှိလျှင် ဖော်ပြပါ ၂၀၀၈-ခုနှစ် မှစ၍

(ဇ) တွေးရွာတွင် ဖွဲ့စည်းထားသော အဖွဲ့အစည်းများ

ထုတ်ဖော်ပြုစီမံကိန်းမတိုင်မီ ဤကျေးရွာတွင် ကျေးရွာဖွံ့ဖြိုးရေးအတွက် အစိုးရ (သို့) ရွာသားများကိုယ်တိုင် (သို့) စီမံကိန်းတစ်ခုခုမှ ဖွဲ့စည်းထားသည့် အဖွဲ့အစည်းများ ရှိပါသလား။

(၁) -----

(၂) -----

(ဈ) အထွေထွေအုပ်ချုပ်ရေး ဦးစီးဌာန (GAD) မှ မှတ်တမ်းတင်ထားခြင်း

ဤကျေးရွာသည် အထွေထွေအုပ်ချုပ်ရေး ဦးစီးဌာန (GAD) မှ မှတ်တမ်းတင်ထားမှု ရှိပါသလား။

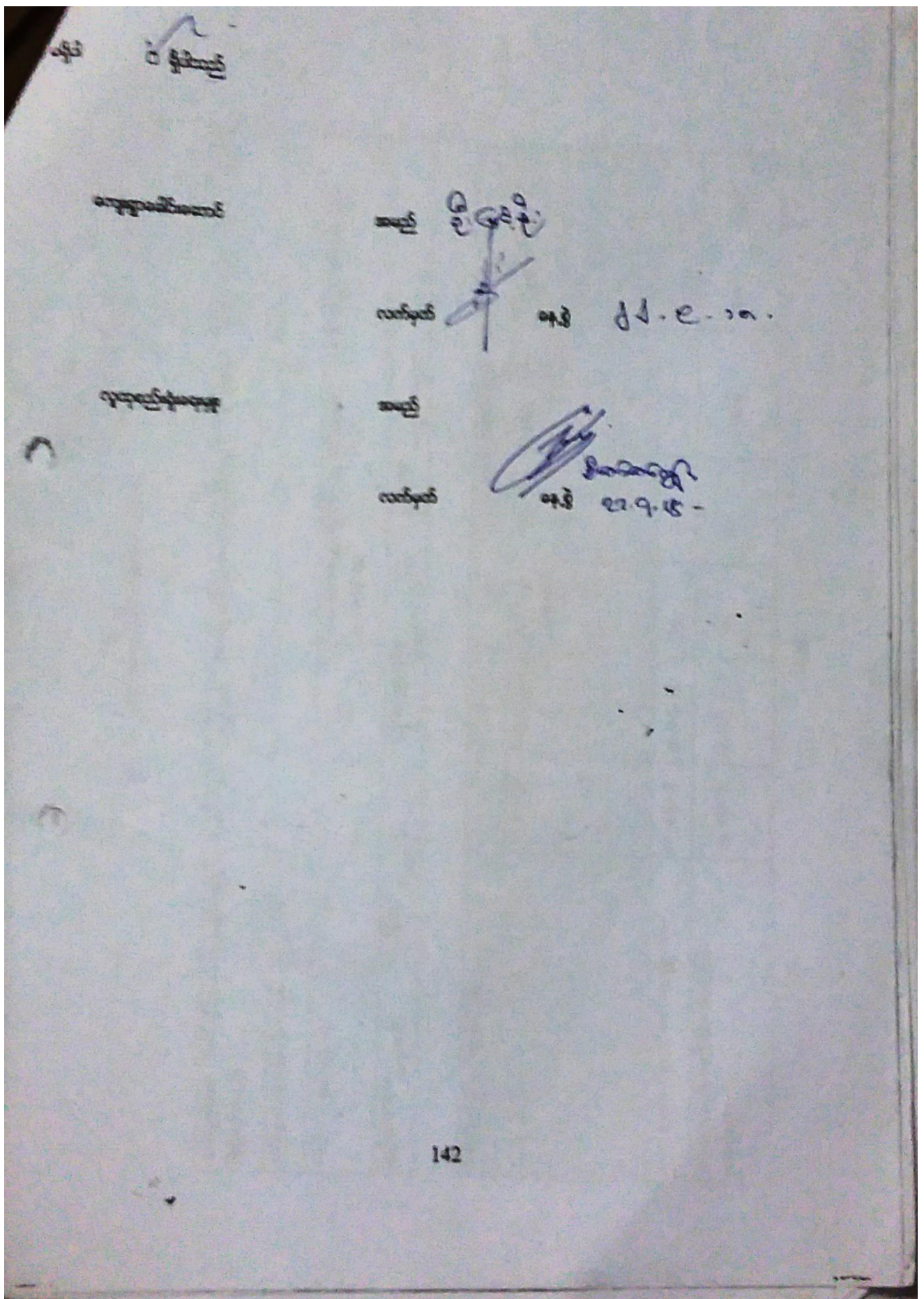

ပုံစံ (စ - ခ) စတုတ္ထနှစ်စက်ဝန်း

ပုံစံ - စ - ခ ကျေးရွာအခြေခံအချက်အလက်များ (Form PC 1)

လမ်းညွှန်ချက်။ ကျေးရွာတစ်ရွာသို့ ပထမဆုံးမိတ်ဆက်ခရီးသွားရောက်သောအခါ လူထုစည်းရုံးရေးပျံ့နှံ့သည်။
 ကျေးရွာခေါင်းဆောင်များအား ကျေးရွာအချက်အလက်များကို မေတ္တာရပ်ခံ၍ တောင်းခံရသည်။ ဤအချက်အလက်များကို စီမံကိန်းမိတ်ဆက်အစည်းဝေးမတိုင်မီ တောင်းခံရမည်။ စီမံကိန်းမိတ်ဆက်အစည်းဝေးတွင် လူထုစည်းရုံးရေးပျံ့နှံ့သည် ဤအချက်အလက်များအား စစ်ဆေးပြီး မှန်ကန်အောင်ပြုလုပ်ရမည်။ ပြီးနောက်တွင် လူထုစည်းရုံးရေးပျံ့နှံ့မှ သတင်းအချက်အလက်ထံသို့ Tablets မှ တဆင့် ဖြည့်သွင်းရမည်။

ကျေးရွာခေါင်းဆောင် အမည် - <u>ဦးဖြူစွန်း</u>	ကျေးရွာခေါင်းဆောင်၏ ဖုန်းနံပါတ် - <u>၀၉၆၇၄၄၃၁၇၇၈</u>	လူထုစည်းရုံးရေးပျံ့နှံ့၏အမည် <u>ဦးအုန်းထွန်း</u>
ပြည်နယ်/တိုင်းဒေသကြီး <u>ဧရာဝတီ</u>	မြို့နယ် <u>ဇမ္ဗူတော</u>	ကျေးရွာအုပ်စု <u>ကျောက်ချောင်း</u>
		ကျေးရွာ <u>ကျောက်ချောင်း</u>

က။ လူဦးရေ

လူမျိုးစု	အိမ်ထောင်စုအရေအတွက်	ကိုးကွယ်သည့်ဘာသာ	အိမ်ထောင်စုအရေအတွက်
လူမျိုးစု (၁) - <u>ဗမာ</u>	<u>၁၅၀</u>	ဘာသာ(၁) - <u>ဗုဒ္ဓ</u>	<u>၁၅၀</u>
လူမျိုးစု (၂) - <u>မြန်မာ</u>	<u>၄၅</u>	ဘာသာ(၂) - <u>ဗုဒ္ဓ</u>	<u>၄၅</u>
လူမျိုးစု (၃) - <u>-----</u>		ဘာသာ(၃) - <u>-----</u>	
လူမျိုးစုရော-----		ဘာသာရော-----	
အခြား			
	အရေအတွက် <u>၀၉၅</u>		
မသန်စွမ်းသူများ	<u>၇</u>		
သက်ကြီးရွယ်အိုများ (၆၅ နှစ် နှင့် အထက်)	<u>၇၆</u>		

စစ်ဘေးရှောင်	
--------------	--

	အမျိုးသား(အရေအတွက်)	အမျိုးသမီး(အရေအတွက်)	စုစုပေါင်းအရေအတွက်
လူဦးရေ			
လူမျိုးစု (၁) ဗမာ	311	360	671
လူမျိုးစု (၂) ရှမ်း	16	31	47
လူမျိုးစု (၃) ...			
အခြား			
အိမ်ထောင်ဦးစီး	185	10	

(ခ) အခြေခံအဆောက်အအုံ အသုံးအဆောင်များ

စာသင်ကျောင်း	အမှတ် ခြစ်ပါ	ကျန်းမာရေး	အမှတ်ပြု ခပ်ပါ	ဘာသာရေးအဆောက် အအုံများ	အမှတ် ခြစ်ပါ
အထက်တန်းကျောင်း	<input checked="" type="checkbox"/>	ဆေးရုံ	<input checked="" type="checkbox"/>	ဇေတီ	<input type="checkbox"/>
အလယ်တန်းကျောင်း	<input type="checkbox"/>	ကျန်းမာရေးဌာန	<input type="checkbox"/>	ဘုန်းကြီးကျောင်း	<input type="checkbox"/>
မူလတန်းကျောင်း	<input type="checkbox"/>	ကျန်းမာရေးဌာနခွဲ	<input type="checkbox"/>	ဟိန္ဒူဘုရားကျောင်း	<input type="checkbox"/>
မူကြိုကျောင်း	<input type="checkbox"/>	ဆေးပေးခန်း	<input type="checkbox"/>	ခရစ်ယာန်ကျောင်း	<input type="checkbox"/>
အခြား	<input type="checkbox"/>	အခြား	<input type="checkbox"/>	ဗလီ	<input type="checkbox"/>
				အခြား	<input type="checkbox"/>
မှတ်ချက်		မှတ်ချက်		မှတ်ချက်	

[Type text]

(ဂ) ကျွမ်းကျင်သူများမှတ်တမ်း (ကျေးရွာတွင်နေထိုင်သော သို့မဟုတ် တခြားရွာမှလာရောက်သောကျွမ်းကျင်သူများ)

(၁) စာသင်ကျောင်း			(၂) ကျန်းမာရေး			(၃) လက်မှုပညာရှင်		
	ရွာတွင်နေထိုင်သူ	အခြားရွာမှလာသူ		ရွာတွင်နေထိုင်သူ	အခြားရွာမှလာသူ		ရွာတွင်နေထိုင်သူ	အခြားရွာမှလာသူ
မူလတန်းပြဆရာ/မ	<input checked="" type="checkbox"/>	<input checked="" type="checkbox"/>	ဆရာဝန်	<input type="checkbox"/>	<input checked="" type="checkbox"/>	လက်သမား	<input checked="" type="checkbox"/>	<input type="checkbox"/>
အထက်တန်းပြဆရာ/မ	<input checked="" type="checkbox"/>	<input checked="" type="checkbox"/>	လက်ထောက်ကျန်းမာရေးမှူး	<input type="checkbox"/>	<input type="checkbox"/>	ပန်းရံ	<input checked="" type="checkbox"/>	<input type="checkbox"/>
အလယ်တန်းပြဆရာ/မ	<input checked="" type="checkbox"/>	<input checked="" type="checkbox"/>	အမျိုးသမီးကျန်းမာရေးဆရာမ	<input type="checkbox"/>	<input type="checkbox"/>	လျှပ်စစ်ကျွမ်းကျင်ပီးသမား	<input type="checkbox"/>	<input type="checkbox"/>
မူကြိုဆရာ/မ	<input checked="" type="checkbox"/>	<input checked="" type="checkbox"/>	သားဖွားဆရာမ	<input type="checkbox"/>	<input type="checkbox"/>	ရေဂိုက်သွယ်သူ	<input checked="" type="checkbox"/>	<input type="checkbox"/>
အခြား	<input type="checkbox"/>	<input type="checkbox"/>	ပြည်သူ့ကျန်းမာရေးလုပ်သား	<input checked="" type="checkbox"/>	<input type="checkbox"/>	စက်ပြင်ဆရာ	<input checked="" type="checkbox"/>	<input type="checkbox"/>
မှတ်ချက်			မှတ်ချက်			မှတ်ချက်		

(ဃ) ကျေးရွာသို့ ရောက်ရှိနိုင်သည့်လမ်းအခြေအနေ / ကျေးရွာတစ်ရွာသည် ၎င်း၏ကျေးရွာအုပ်စုနှင့် ဆက်သွယ်ထားသောလမ်းအခြေအနေ (အောက်ပါတို့ကိုဝိုင်းပါ)

ကျောက်ကြမ်းလမ်း: ကတ္တရာလမ်း: ကွန်ကရစ်လမ်း: မော်တော်ဆိုင်ကယ်လမ်း:
 ကျောက်ခင်းလမ်း: မြေသားလမ်း: လူသွားလမ်း: အခြား: _____

(င) ကျေးရွာဖွံ့ဖြိုးမှုစီမံချက်

(၁) လူထုဗဟိုပြုစီမံကိန်းမစတင်မီ ဤကျေးရွာတွင်ကျေးရွာဖွံ့ဖြိုးမှု ရှိပါသည်/မရှိပါ/မသိပါ

စီမံချက်ရှိခဲ့ပါသလား?

(၂) ရှိခဲ့ပါလျှင် ဤစီမံချက်ကို မည်သည့် ခုနှစ်တွင်ပြင်ဆင်ခဲ့ပါသနည်း? နှစ် ၂၀၀၈ / မသိပါ

(၃) ဤစီမံချက်ကို မြို့နယ်မှအတည်ပြုခဲ့ပါသလား? ပြုခဲ့ပါသည်/မပြုခဲ့ပါ /မသိပါ

(စ) ခရီးအကွာအဝေး

(၁) ဤကျေးရွာ၏ပဟိုမှ ၎င်းကျေးရွာအုပ်စု၏ပဟိုအထိခရီးမိုင်မည်မျှကွာဝေးသနည်း? မိုင်---၁---/မသိပါ

(၂) ဤကျေးရွာမှ ၎င်းကျေးရွာအုပ်စု၏ပဟိုသွားလာရာတွင်ကြာမြင့်သည်အချိန်။

ခြောက်သွေ့ရာသီတွင်ကြာချိန်--- ၁.၂၄၆ --- ထော်လာဂျီ/မော်တော်ဆိုင်ကယ်/ခြေလျင်/လား/မော်တော်ဘုတ်/
အခြား: -----

မိုးရာသီတွင်ကြာချိန်--- ၁.၂၄၆ --- ထော်လာဂျီ/မော်တော်ဆိုင်ကယ်/ခြေလျင်/လား/မော်တော်ဘုတ်/
အခြား: -----

(ဆ) ပတ်ဝန်းကျင်ဆိုင်ရာသဘာဝဘေးအန္တရာယ်

ဤကျေးရွာတွင်ကြေးခြင်းကဲ့သို့ သဘာဝဘေးအန္တရာယ်ကျရောက်မှုခြင်း ရှိပါသလား။

မရှိပါ ရှိပါသည် ရှိလျှင်ဖော်ပြပါ--- ၂၀၀၀ (နှုတ်ချွင်း) ---

(ဇ) ကျေးရွာတွင် ဖွဲ့စည်းထားသော အဖွဲ့အစည်းများ

လူထုပဟိုပြုစီမံကိန်းမတိုင်မီ ဤကျေးရွာတွင် ကျေးရွာဖွံ့ဖြိုးရေးအတွက် အစိုးရ(သို့)ရွာသားများကိုယ်တိုင်(သို့) စီမံကိန်းတစ်ခုခုမှ ဖွဲ့စည်းထားသည့် အဖွဲ့အစည်းများရှိပါသလား။

(၁) မရှိပါ

(၂) -----

(ဈ) အထွေထွေအုပ်ချုပ်ရေး ဦးစီးဌာန (GAD) မှ မှတ်တမ်းတင်ထားခြင်း

ဤကျေးရွာသည် အထွေထွေအုပ်ချုပ်ရေး ဦးစီးဌာန (GAD) မှ မှတ်တမ်းတင်ထားမှု ရှိပါသလား။

မရှိပါ ရှိပါသည်

ကျေးရွာခေါင်းဆောင် အမည် ဦးဖြူစို

လက်မှတ် နေ့စွဲ ၂၅.၉.၂၀၁၉

လူထုစည်းရုံးရေးမှူး အမည် ဦးဆန်းလေး

လက်မှတ် *[Signature]* နေ့စွဲ ၂၅.၉.၂၀၁၉

၁၀။စီမံကိန်းစက်ဝန်းအချိန်ဇယား (ပုံစံ - ၈ - ၂)

ပုံစံ (၈ - ၂) ပထမနှစ်စက်ဝန်း

ပုံစံ - ၈ - ၂ - စီမံကိန်းစက်ဝန်းအချိန်ဇယား (PC 2)

လမ်းညွှန်ချက်၊ သက်ဆိုင်ရာလူထုစည်းရုံးရေးမှူး/လက်ထောက်နည်းပညာမှူးများမှ စီမံကိန်းစက်ဝန်းအဆင့်တစ်ခုစီဖြန့်ဝေပေးပြီး ကျေးရွာအုပ်စုအတွက် ဤပုံစံကို ဖြည့်သွင်းရမည်။

ဝဠာစီမံကိန်းအချိန်ဇယား

စက်ဝန်းအမျိုးအမည်	စက်ဝန်းအမျိုးအမည်	စက်ဝန်းအမျိုးအမည်	စက်ဝန်းအမျိုးအမည်		စက်ဝန်းအမျိုးအမည်	
			စက်ဝန်းအမျိုးအမည်	စက်ဝန်းအမျိုးအမည်	စက်ဝန်းအမျိုးအမည်	စက်ဝန်းအမျိုးအမည်
စက်ဝန်းအမျိုးအမည်	စက်ဝန်းအမျိုးအမည်	စက်ဝန်းအမျိုးအမည်	စက်ဝန်းအမျိုးအမည်	စက်ဝန်းအမျိုးအမည်	စက်ဝန်းအမျိုးအမည်	စက်ဝန်းအမျိုးအမည်
စက်ဝန်းအမျိုးအမည်	စက်ဝန်းအမျိုးအမည်	စက်ဝန်းအမျိုးအမည်	စက်ဝန်းအမျိုးအမည်	စက်ဝန်းအမျိုးအမည်	စက်ဝန်းအမျိုးအမည်	စက်ဝန်းအမျိုးအမည်

စက်ဝန်းအမျိုးအမည်	စက်ဝန်းအမျိုးအမည်	စက်ဝန်းအမျိုးအမည်	စက်ဝန်းအမျိုးအမည်	စက်ဝန်းအမျိုးအမည်		စက်ဝန်းအမျိုးအမည်
				စက်ဝန်းအမျိုးအမည်	စက်ဝန်းအမျိုးအမည်	
စက်ဝန်းအမျိုးအမည်	စက်ဝန်းအမျိုးအမည်	စက်ဝန်းအမျိုးအမည်	စက်ဝန်းအမျိုးအမည်	စက်ဝန်းအမျိုးအမည်	စက်ဝန်းအမျိုးအမည်	စက်ဝန်းအမျိုးအမည်
စက်ဝန်းအမျိုးအမည်	စက်ဝန်းအမျိုးအမည်	စက်ဝန်းအမျိုးအမည်	စက်ဝန်းအမျိုးအမည်	စက်ဝန်းအမျိုးအမည်	စက်ဝန်းအမျိုးအမည်	စက်ဝန်းအမျိုးအမည်

ပုံစံ (စ - ၂) တတိယနှစ်စက်ဝန်း

ပုံစံ - စ - ၂ - မိမိတို့အိမ်ထောင်စနစ် (PC 2)

လက်ညှိုးနှုတ် သက်ဆိုင်ရာထုတ်ပြန်ချက်/လက်ထောက်နည်းဥပဒေများမှ မိမိတို့အိမ်ထောင်စနစ်အမျိုးအစားကို ရွေးချယ်ရန်အတွက် ဤပုံစံကို ဖြည့်သွင်းရမည်။

စည်းစိမ်/ဝန်ထမ်း အမည် - မြသက်စော

ဖုန်းနံပါတ် - ၃၀၀၅၀၂၂

မြနယ်	ဗဟို	ကျေးရွာအုပ်စု	ကျေးရွာ
မြိုင်နယ်/တိုင်း	မကွေး	ကျောက်ချောင်း	ကျောက်ချောင်း

စက်ဝန်ထမ်းအမှတ်ဖြစ်ပါ စက်ဝန်(၁) စက်ဝန်(၂) စက်ဝန်(၃)

စက်ဝန်(၄) စက်ဝန်(၅) စက်ဝန်(၆)

မိမိတို့အိမ်ထောင်စနစ်အမျိုးအစား	ဖုန်း		အစည်းအဝေးအတွက်			
	စတင်သည့် ဖုန်း	ပြီးဆုံးသည့်ဖုန်း	အမျိုးသား အရေအတွက်	အမျိုးသမီး အရေအတွက်	အိမ်ထောင်စု အရေအတွက်	လူဦးရေတက်ရောက်သူ အရေအတွက် နှင့် လူဦးရေအမည်
၁။ ကျေးရွာမိမိတို့အိမ်ထောင်စနစ်အမျိုးအစား	၃၀.၀၅.၂၀	၃၀.၀၅.၂၀	၅၆	၅၂	၁၀၈	၆၈၀ ၁၁၃ ၇၉၆ - ၄
၂။ ကျေးရွာဖွံ့ဖြိုးရေး မိမိတို့အိမ်ထောင်စနစ်အမျိုးအစား	၂.၁၀.၂၀	၂.၁၀.၂၀	၅၆	၅၂	၁၀၈	၆၈၀ ၁၁၃ ၇၉၆ - ၄

ပုံစံ (၈ - ၂) စတုတ္ထနှစ်စက်ဝန်း

ပုံစံ - ၈ - ၂ - စီမံကိန်းစက်ဝန်းအချိန်ဇယား (PC 2)

လမ်းညွှန်ချာတ်၊ သက်ဆိုင်ရာလူထုစည်းရုံးရေးမှူး၊ လက်ထောက်နည်းပညာမှူးများမှ စီမံကိန်းစက်ဝန်းအဆင့်တစ်ခုစီပြီးစီးတိုင်းကျေးရွာနှင့် ကျေးရွာအုပ်စုအတွက် ဤပုံစံကိုဖြည့်သွင်းရမည်။

စည်းရုံးရေးမှူး/လက်ထောက်နည်းပညာရေးမှူးဝန်ထမ်း အမည် - ဦး ဆန်းလင်း အောင်	စက်ဝန်းအားအမှတ်ခြိမ်းမီ <input type="checkbox"/> စက်ဝန်း(၀) <input type="checkbox"/> စက်ဝန်း(၂) <input type="checkbox"/> စက်ဝန်း(၃) <input type="checkbox"/> စက်ဝန်း(၄) <input type="checkbox"/> စက်ဝန်း(၅)
နေ့စွဲ 25.9.2019	ကျေးရွာအုပ်စု ကျောက်ချောင်း ကျေးရွာ - ကျောက်ချောင်း

စီမံကိန်းဆောင်ရွက်မှုအစဉ်များ	နေ့စွဲ		အစည်းအဝေးတွင် တက်ရောက်သူအရေအတွက်					
	စတင်သည့် နေ့	ပြီးဆုံးသည့် နေ့	အမျိုးသား အရေအတွက်	အမျိုးသမီး အရေအတွက်	အိမ်ထောင်စုအရေအတွက်	လူမျိုးစုတိုက်ရောက်သူ အရေအတွက် နှင့် လူမျိုးစုအမည်	အိမ်ထောင်စုပေါင်း	အိမ်ထောင်စု %
၁။ ကျေးရွာစီမံကိန်း မိတ်ဆက်အစည်းအဝေး	25.9.19	25.9.19	၄၅	၆၄	၂၀၅	၁၀၅ ၁၀၅	၂၀၅	
၂။ ကျေးရွာဖွံ့ဖြိုးရေး စီမံချက်ရေးဆွဲခြင်း အစည်းအဝေး	၂၅.၁၀.၁၉	၂၅.၁၀.၁၉	၄၈	၅၅	၁၀၇	၁၀၇ ၁၀၇	၁၀၇	
၃။ ကျေးရွာအုပ်စု လုပ်ငန်းဆုံးဖြတ်ချက်ချသည့်အစည်းအဝေး	၃၁.၁၀.၁၉	၃၁.၁၀.၁၉	၁၅	၁၁	၃၀	၁၇ ၁၃	၃၀	
၄။ မြို့နယ်အဆင့်စီမံကိန်းရေးဆွဲရေးနှင့် အကောင်အထည်ဖော်ရေး ကော်မတီ၏ စီမံကိန်း သုံးသပ်မှုအစည်းအဝေး			လေ့	လေ့	လေ့	လေ့	လေ့	

[Type text]

၅။ မြို့နယ် စီမံကိန်းရေးဆွဲရေးနှင့် အကောင်အထည်ဖော်ရေးကော်မိတီထံမှ တစ်ဖက် ရွာသို့ အသိပေးအကြောင်းကြား သည့်အစည်းအဝေး	ဟုတ်	ဟုတ်	ဟုတ်	ဟုတ်	ဟုတ်	ဟုတ်	ဟုတ်	ဟုတ်	ဟုတ်	ဟုတ်	ဟုတ်
၆။ စီမံကိန်းလုပ်ငန်းခွဲစီမံချက်ရေးဆွဲခြင်း အစည်းအဝေး	ဟုတ်	ဟုတ်	ဟုတ်	ဟုတ်	ဟုတ်	ဟုတ်	ဟုတ်	ဟုတ်	ဟုတ်	ဟုတ်	ဟုတ်
၆.၁။ စီမံကိန်းလုပ်ငန်း အကောင်အထည်ဖော် ရေးဆွဲအစည်း အဝေး	ဟုတ်	ဟုတ်	ဟုတ်	ဟုတ်	ဟုတ်	ဟုတ်	ဟုတ်	ဟုတ်	ဟုတ်	ဟုတ်	ဟုတ်
၆.၂။ ဝယ်ယူရေးအစီအစဉ် ရေးဆွဲခြင်း	ဟုတ်	ဟုတ်	ဟုတ်	ဟုတ်	ဟုတ်	ဟုတ်	ဟုတ်	ဟုတ်	ဟုတ်	ဟုတ်	ဟုတ်
၆.၃။ ဘဏ္ဍာရေးကုန်ကျမှု လျာထားအစီအစဉ် ရေးဆွဲခြင်း	ဟုတ်	ဟုတ်	ဟုတ်	ဟုတ်	ဟုတ်	ဟုတ်	ဟုတ်	ဟုတ်	ဟုတ်	ဟုတ်	ဟုတ်
၆.၄။ ပြင်/ထိန်းအစီအစဉ် ရေးဆွဲခြင်း	ဟုတ်	ဟုတ်	ဟုတ်	ဟုတ်	ဟုတ်	ဟုတ်	ဟုတ်	ဟုတ်	ဟုတ်	ဟုတ်	ဟုတ်
၇။ စီမံကိန်းလုပ်ငန်းခွဲ တိုးတက်မှု စောင့်ကြည့် အစည်းအဝေး	ဟုတ်	ဟုတ်	ဟုတ်	ဟုတ်	ဟုတ်	ဟုတ်	ဟုတ်	ဟုတ်	ဟုတ်	ဟုတ်	ဟုတ်
၇.၁။ အစည်းအဝေး ပထမအကြိမ်	ဟုတ်	ဟုတ်	ဟုတ်	ဟုတ်	ဟုတ်	ဟုတ်	ဟုတ်	ဟုတ်	ဟုတ်	ဟုတ်	ဟုတ်
၇.၂။ အစည်းအဝေး ဒုတိယအကြိမ်	ဟုတ်	ဟုတ်	ဟုတ်	ဟုတ်	ဟုတ်	ဟုတ်	ဟုတ်	ဟုတ်	ဟုတ်	ဟုတ်	ဟုတ်
၇.၃။ အစည်းအဝေး တတိယအကြိမ်	ဟုတ်	ဟုတ်	ဟုတ်	ဟုတ်	ဟုတ်	ဟုတ်	ဟုတ်	ဟုတ်	ဟုတ်	ဟုတ်	ဟုတ်
၈။ စီမံကိန်းလုပ်ငန်းခွဲ အပြီးသတ်စစ်ဆေးခြင်း အစည်းအဝေး	ဟုတ်	ဟုတ်	ဟုတ်	ဟုတ်	ဟုတ်	ဟုတ်	ဟုတ်	ဟုတ်	ဟုတ်	ဟုတ်	ဟုတ်
၉။ လူထုစစ်ဆေးပွဲအစည်းအဝေး	ဟုတ်	ဟုတ်	ဟုတ်	ဟုတ်	ဟုတ်	ဟုတ်	ဟုတ်	ဟုတ်	ဟုတ်	ဟုတ်	ဟုတ်

၁၁။ ကျေးရွာဖွံ့ဖြိုးရေးဦးစားပေးအစီအစဉ် (ပုံစံ - ၃)

ပုံစံ (၀ - ၃) ပထမနှစ်စက်ဝန်း

ပုံစံ - ၀ - ၃ ကျေးရွာဖွံ့ဖြိုးရေး ဦးစားပေးအစီအစဉ် (Form PC 3)

လမ်းညွှန်ချက်၊ အဆင့်(၃) ကျေးရွာဖွံ့ဖြိုးရေးအစီအစဉ်အစဉ်အစား ပြီးဆုံးသောအခါ ကျေးရွာစီမံကိန်း အထောက်အကူပြု	
ကော်မတီသည် လူထုစည်းရုံးရေးမှူးအကူအညီဖြင့် ဤပုံစံကိုပြည့်စုံအောင် ဖြည့်သွင်းရမည်။	
လူထုစည်းရုံးရေးမှူး/ဝန်ထမ်း အမည်	ဦး မင်း မင်း ခိုင်
နေ့စွဲ	11. 8. 2017
စက်ဝန်းအား အမှတ်ခြစ်ပါ (✓)	စက်ဝန်း(၁)
စက်ဝန်း(၂)	စက်ဝန်း(၃)
စက်ဝန်း(၄)	
ပြည်နယ်/တိုင်း	ဧရာဝတီ
မြို့နယ်	ဃုတော
ကျေးရွာအုပ်စု	ကျေးရွာအုပ်စု
ကျေးရွာ	ကျေးရွာ

က။ အခက်အခဲအတားအဆီးများအားဆွေးနွေးခြင်း - ယခုလက်ရှိအခြေအနေတွင် ဤကျေးရွာဖွံ့ဖြိုးတိုးတက်ရေးအတွက် အဓိက အခက်အခဲအတားအဆီးများသည် မည်သည့်များဖြစ်ပါသနည်း။ (အမျိုးသား/သမီး အနည်းဆုံးအခက်အခဲ ၅ ခုစီဖော်ပြပါ)

အမျိုးသား အဖွဲ့မှ တင်ပြသောအခက်အခဲအတားအဆီးများ	အမျိုးသမီး အဖွဲ့မှတင်ပြသောအခက်အခဲအတားအဆီးများ
၁ လျှော့စက် ဖိတ် (၂၄) နာရီ	၁ ဂွာလွင် ဖြတ်ဖတ် (၂၄) နာရီ
၂ လမ်းကောင်းကောင်း မရှိခြင်း	၂ ဂွာလွင် မီး မကောင်း ကာကွယ်ခြင်း
၃ ကျေးရွာတွင် ဆက်တိုက် ချွေ့ယွင်း	၃ လမ်းကောင်း မရှိခြင်း နှင့် အခြားအခက်အခဲများ
၄ ရွေး မရှိခြင်း	၄ ရွေး ဖွင့် ဖြစ်ခြင်း နှင့် ကာကွယ်ခြင်း
၅	၅
၆	၆

ခ။ မျှော်မှန်းခြင်း - နောင်လာမည့် (၅) နှစ် အတွင်း ကျေးရွာဖွံ့ဖြိုးရေး မျှော်မှန်းလျာထားချက်များအား တင်ပြပါ။

အမျိုးသားအဖွဲ့မှ တင်ပြသောမျှော်မှန်းချက်များ	အမျိုးသမီးအဖွဲ့မှ တင်ပြသောမျှော်မှန်းချက်များ
၁ (၂၄) နာရီ လျှော့စက် ဖိတ် ၅ နာရီ	၁ (၂၄) နာရီ ဖိတ် ၅ နာရီ
၂ ကာကွယ် ဖိတ် လိုအပ်	၂ ဂွာလွင် မီး မကောင်း ဖြစ်ရန်
၃ ကာကွယ် ဖိတ် လိုအပ်	၃ ကာကွယ် ဖိတ် နှင့် အခြားအခက်အခဲများ
၄ ရွေး လိုအပ်	၄ ရွေး ဖြစ်ရန်
၅	၅
၆	၆

ဂ။ လူထုစီမံကိန်း၏ လာမည့် (၄) နှစ်အတွက် အကျိုးဝင်သော ဦးစားပေး ဖွံ့ဖြိုးတိုးတက်မှု လုပ်ငန်း အစီအစဉ်များအားဖော်ပြပါ။

အဆင့်	ကျေးရွာအတွက် ဦးစားပေး ဖွံ့ဖြိုးတိုးတက်မှု လုပ်ငန်းစဉ်များ	အဆိုပြုသူ (အမျိုးသားများ/ အမျိုးသမီးများ/ အမျိုးသား+ အမျိုးသမီး)	ခန့်မှန်းကုန်ကျ ဝရိတ်	အကျိုးခံစားခွင့်ရှိသူ ခန့်မှန်းခြေ အရေအတွက်
၁	လျှော့စက် ဖိတ် (၂၄) နာရီ	မ + မ		၆၅၃
၂	ရွာကုန်လမ်း ဖြစ်	မ + မ		၇
၃	ကာကွယ် ဖြစ်	မ + မ		၇
၄	ရွေး ကာကွယ် ဖြစ်	မ		၇
၅				၇
၆				၇

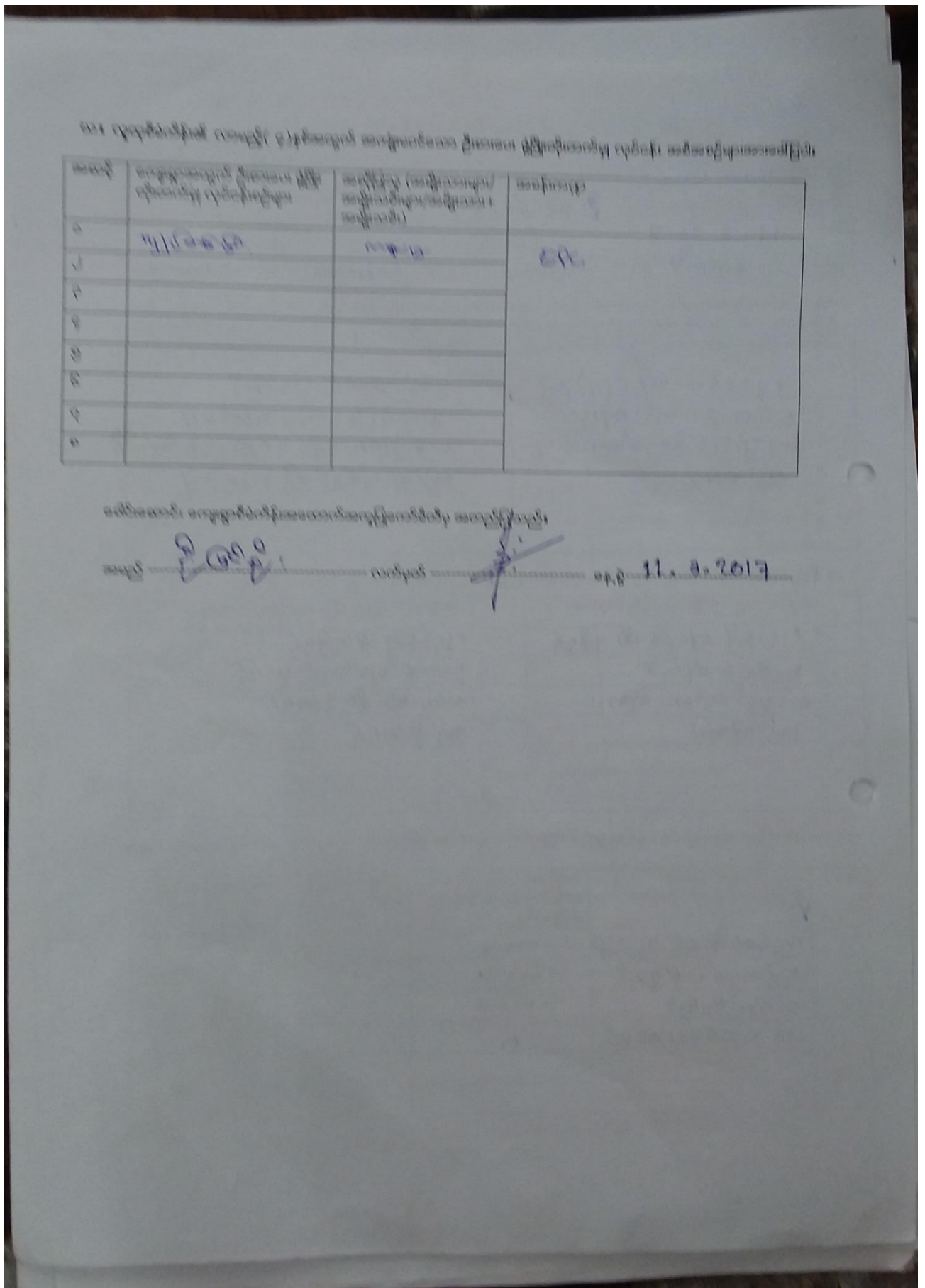

အဆင့်	ကျေးရွာအတွက် ဦးစားပေး ဖွံ့ဖြိုး တိုးတက်မှု လုပ်ငန်းစဉ်များ	အဆိုပြုသူ (အမျိုးသားများ/ အမျိုးသမီးများ/ အမျိုးသား+ အမျိုးသမီး)	အခန်းကဏ္ဍ
၀			
၂			
၃			
၄			
၅			
၆			
၇			
၈			

ခေါင်းစောင်၊ ကျေးရွာစီမံကိန်းအထောက်အကူပြုကော်မီတီမှ အတည်ပြုသည်။

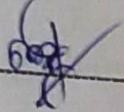
အမည် ဦးကျော်ကျွန်း လက်မှတ်  နေ့စွဲ ၂၆.၁၁.၂၀၁၇

ပုံစံ (စ - ၃) တတိယနှစ်စက်ဝန်း

ပုံစံ - စ-၃ ကျေးရွာဖွံ့ဖြိုးရေး ဦးစားပေးအစီအစဉ် (Form PC 3)

လက်ညှန်မှတ်တမ်း အဆင့်(၃)ကျေးရွာဖွံ့ဖြိုးရေးအဖွဲ့မှတ်တမ်းအစည်းအဝေးပြီးဆုံးသောအခါ ကျေးရွာပီပီမိမိ အထောက်အကူပြု	
ကျောက်ချောင်းရွာ လူထုစည်းရုံးရေးအဖွဲ့အစည်းအဖွဲ့ ဤပုံစံကိုပြည့်စုံအောင် ဖြည့်သွင်းရမည်။	
လူထုစည်းရုံးရေးအဖွဲ့/ဝန်ထမ်း အမည် <u>မြသန်းစင်စွာ</u>	
နေ့စွဲ - ၂၀၂၁.၁၁.၂၀	စက်ဝန်းအား အမှတ်ဖြစ်ပါ (✓) <input type="checkbox"/> စက်ဝန်း(၀) <input type="checkbox"/> စက်ဝန်း(၂) <input type="checkbox"/> စက်ဝန်း(၃) <input type="checkbox"/> စက်ဝန်း(၄)
ပြည်နယ်/တိုင်း ဇရာဝတီ	မြို့နယ် ဇရာဝတီ
ကျေးရွာအုပ်စု ကျောက်ချောင်း	ကျေးရွာ ကျောက်ချောင်း

က။ အခက်အခဲအတားအဆီးများအားဆွေးနွေးခြင်း - ယခုလက်ရှိအခြေအနေတွင်ကျေးရွာဖွံ့ဖြိုးတိုးတက်ရေးအတွက် အဓိကအခက်အခဲအတားအဆီးများသည် မည်သည့်အခက်အခဲအတားအဆီးများဖြစ်ပါသနည်း။ (အမျိုးသား/သမီး အနည်းဆုံးအခက်အခဲ ၅ ခုစီဖော်ပြပါ)

အုပ်စုဖွဲ့ဆွေးနွေးမှုများမှ တင်ပြသောအခက်အခဲအတားအဆီးများ	
ကျေးရွာအုပ်စု အဖွဲ့အစည်းများ၏ အခက်အခဲများ	<input type="checkbox"/> ကျား <input type="checkbox"/> မ <input type="checkbox"/> ကျား + မ
ကျေးရွာအုပ်စု အဖွဲ့အစည်းများ၏ အခက်အခဲများ	<input type="checkbox"/> ကျား <input type="checkbox"/> မ <input type="checkbox"/> ကျား + မ
ကျေးရွာအုပ်စု အဖွဲ့အစည်းများ၏ အခက်အခဲများ	<input type="checkbox"/> ကျား <input type="checkbox"/> မ <input type="checkbox"/> ကျား + မ
ကျေးရွာအုပ်စု အဖွဲ့အစည်းများ၏ အခက်အခဲများ	<input type="checkbox"/> ကျား <input type="checkbox"/> မ <input type="checkbox"/> ကျား + မ
ကျေးရွာအုပ်စု အဖွဲ့အစည်းများ၏ အခက်အခဲများ	<input type="checkbox"/> ကျား <input type="checkbox"/> မ <input type="checkbox"/> ကျား + မ

ခ။ မျှော်မှန်းခြင်း နောင်လာမည့် (၅) နှစ် အတွင်း ကျေးရွာဖွံ့ဖြိုးရေး မျှော်မှန်းလျာထားချက်များအား တင်ပြပါ။

အုပ်စုဖွဲ့ဆွေးနွေးမှုများမှ တင်ပြသောအခက်အခဲအတားအဆီးများ	
ကျေးရွာအုပ်စု အဖွဲ့အစည်းများ၏ အခက်အခဲများ	<input type="checkbox"/> ကျား <input type="checkbox"/> မ <input type="checkbox"/> ကျား + မ
ကျေးရွာအုပ်စု အဖွဲ့အစည်းများ၏ အခက်အခဲများ	<input type="checkbox"/> ကျား <input type="checkbox"/> မ <input type="checkbox"/> ကျား + မ
ကျေးရွာအုပ်စု အဖွဲ့အစည်းများ၏ အခက်အခဲများ	<input type="checkbox"/> ကျား <input type="checkbox"/> မ <input type="checkbox"/> ကျား + မ
ကျေးရွာအုပ်စု အဖွဲ့အစည်းများ၏ အခက်အခဲများ	<input type="checkbox"/> ကျား <input type="checkbox"/> မ <input type="checkbox"/> ကျား + မ

Page 12 of 47

ဟူးဒါးသစ်၊ ပျားသေတ္တာ၊ ဗလင် ဗလင် ပျားပျားအစား ကျား ကျား + မ

၈။ လူထုစီမံကိန်း၏ လာမည့် (၄) နှစ်အတွက် အကျုံးပင်သော ဦးစားပေး ဖွံ့ဖြိုးတိုးတက်မှု လုပ်ငန်း အစီအစဉ်များအားဖော်ပြပါ။

ဦးစားပေးအဆင့်	ကျေးရွာအတွက် ဦးစားပေး ဖွံ့ဖြိုးတိုးတက်မှု လုပ်ငန်းစဉ်များ	အဆိုပြုသူ (အမျိုးသားများ/ အမျိုးသမီးများ/ အမျိုးသား + အမျိုးသမီး)	အခန်းကဏ္ဍ	ဦးစားပေး အဆင့် သတ်မှတ်ချက်	ခန့်မှန်း ကုန်ကျစရိတ်	အကျိုးစီးပွားနှင့် လုပ်ငန်း နှုန်းချိန်အရအတွက်		
						ကျား	မ	ပေါင်း
၁	ဗလင်ဗလင် ကျားကျား လုပ်ငန်းစဉ်	ကျား + မ	Transport	1	14 သိန်း	294	366	660
၂	ကျေးရွာကျေး အထက်ပတ် ဗလင် လုပ်ငန်း	-	Other	2	-	294	366	660
၃	ဗလင်ဗလင် ကျားကျား ဗလင် လုပ်ငန်း	-	Transport	3	-	294	366	660
၄	ကျေးရွာထဲ ဗလင်ဗလင် အထက်ပတ် ဗလင် လုပ်ငန်း	-	Other	4	-	294	366	660
၅	လျှပ်စစ် အိတ်စတင် ဗလင်ဗလင် လုပ်ငန်း	-	Electric	5	-	294	366	660

၉။ လူထုစီမံကိန်း၏ လာမည့် (၄) နှစ်အတွက် အကျုံးပင်သော ဦးစားပေး ဖွံ့ဖြိုးတိုးတက်မှု လုပ်ငန်း အစီအစဉ်များအားဖော်ပြပါ။

အဆင့်	ကျေးရွာအတွက် ဦးစားပေး ဖွံ့ဖြိုးတိုးတက်မှု လုပ်ငန်းစဉ်များ	အဆိုပြုသူ (အမျိုးသားများ/ အမျိုးသမီးများ/ အမျိုးသား + အမျိုးသမီး)	အခန်းကဏ္ဍ
၁	စက်ယာဇာတ်စဉ်	ဘုရားသမီး	livelihoods
၂			
၃			
၄			
၅			

မောင်းဆောင်၊ ကျေးရွာစီမံကိန်းအထောက်အကူပြုကော်မတီမှအတည်ပြုသည်။

အမည် ဒေါ်ကျော်စွာ လက်မှတ် [Signature] ဇနီး ၆ Oct. 2014

ပုံစံ (စ - ၃) စတုတ္ထနှစ်စက်ဝန်း

ပုံစံ - စ-၃ ကျေးရွာဖွံ့ဖြိုးရေး ဦးစားပေးအစီအစဉ် (Form PC 3)

လမ်းညွှန်ချက်။ အဆင့်(၃)ကျေးရွာမှိုက်မှန်းချက်အစည်းအဝေးပြီးဆုံးသောအခါ ကျေးရွာစီမံကိန်း အထောက်အကူပြု ကော်မတီသည် လူထုစည်းရုံးရေးမှူးအကူအညီဖြင့် ဤပုံစံကိုပြည့်စုံအောင် ဖြည့်သွင်းရမည်။			
လူထုစည်းရုံးရေးမှူး/ဝန်ထမ်း အမည် - ဦးဘိုးလင်းထွန်း			
နေ့စွဲ ၂၅.၁၀.၂၀၁၇	စက်ဝန်းအား အမှတ်ခြစ်ပါ (✓) <input type="checkbox"/> စက်ဝန်း(၁) <input type="checkbox"/> စက်ဝန်း(၂) <input type="checkbox"/> စက်ဝန်း(၃) <input checked="" type="checkbox"/> စက်ဝန်း(၄)		
ပြည်နယ်/တိုင်း ဧရာဝတီ	မြို့နယ် ဇေယျာ	ကျေးရွာအုပ်စု ကျောက်ချောင်း	ကျေးရွာ ကျောက်ချောင်း

က။ အခက်အခဲအတားအဆီးများအားဆွေးနွေးခြင်း - ယခုလက်ရှိအခြေအနေတွင်ဤကျေးရွာဖွံ့ဖြိုးတိုးတက်ရေးအတွက် အဓိကအခက်အခဲအတားအဆီးများသည် မည်သည်များဖြစ်ပါသနည်း။ (အမျိုးသား/သမီး အနည်းဆုံးအခက်အခဲ ၅ ခုစီဖော်ပြပါ)

အုပ်စုဖွံ့ဖြိုးရေးမှူးများမှ တင်ပြသောအခက်အခဲအတားအဆီးများ	
မြို့ရွာအတွင်းတစ်ရွာနှင့် တစ်ရွာအားလုံး ကွင်းအခက်အခဲရှိခြင်း	<input type="checkbox"/> ကျား <input checked="" type="checkbox"/> မကျား + မ
ကျေးရွာများတွင် မီးဖိုချောင် ကြောင့် ညအခင်းအယဉ်းဖြစ်ခြင်း	<input type="checkbox"/> ကျား <input checked="" type="checkbox"/> မကျား + မ
အစဉ်အဆက် ပြုလုပ်ပြီးစီး အခက်အခဲရှိခြင်း	<input type="checkbox"/> ကျား <input checked="" type="checkbox"/> မကျား + မ
ကျေးရွာအတွင်းတစ်ရွာနှင့် အပေးမဟုတ်ဘဲ နှစ်ခြင်းခြင်း	<input checked="" type="checkbox"/> ကျား <input type="checkbox"/> မကျား + မ
ကျေးရွာအတွင်း မြို့ရွာကြောင့် များစွာ ဖိနှိပ်ခြင်း	<input checked="" type="checkbox"/> ကျား <input type="checkbox"/> မကျား + မ

ခ။ မှိုက်မှန်းခြင်း- နောင်လာမည့် (၅) နှစ် အတွင်း ကျေးရွာဖွံ့ဖြိုးရေး မှိုက်မှန်းလျာထားချက်များအား တင်ပြပါ။

အုပ်စုဖွံ့ဖြိုးရေးမှူးများမှ တင်ပြသောအခက်အခဲအတားအဆီးများ	
ဤရွာအတွင်း အခက်အခဲများ ကျေးရွာကြောင့် ဖြစ်နေခြင်း	<input type="checkbox"/> ကျား <input checked="" type="checkbox"/> မကျား + မ
ကျေးရွာအတွင်း မြို့ရွာကြောင့် အခက်အခဲများ ဖြစ်နေခြင်း	<input type="checkbox"/> ကျား <input checked="" type="checkbox"/> မကျား + မ
အစဉ်အဆက် ပြုလုပ်ပြီးစီး အခက်အခဲများ ဖြစ်နေခြင်း	<input type="checkbox"/> ကျား <input checked="" type="checkbox"/> မကျား + မ
အပေးမဟုတ်ဘဲ နှစ်ခြင်းခြင်း များစွာ ဖိနှိပ်ခြင်း	<input checked="" type="checkbox"/> ကျား <input type="checkbox"/> မကျား + မ

[Type text]

Page 10

၁၂။ အစည်းအဝေးမှတ်တမ်းများ

အုပ်စု အစည်းအဝေး မှတ်တမ်း

ကျေးရွာအုပ်စု - ကျောက်ချောင်းရွာ၊
 ရက်စွဲ - သင်္ကြာလ (စနေနေ့)
 ရက်စွဲ - ၁၂. ၁၀. ၂၀၁၅
 အချိန် - ၁:၀၀ နာရီ

အစည်းအဝေး တက်ရောက်သူ ဦးရေ - ၁၅၁ ဝ (၁၁၁ ဝါး၊ ၄၀ ဝ ဦး
 အကြောင်းအရာ " အုပ်စုအစည်းအဝေး မှတ်တမ်း ရေးသားခြင်း "။

ဆုံးဖြတ်ချက်များ " ၁။ အစည်းအဝေး ဦးစီးဦးဆောင် (အစည်းအဝေး)
 အစည်းအဝေး အစည်းအဝေး ဦးစီးဦးဆောင် (အစည်းအဝေး)
 အစည်းအဝေး အစည်းအဝေး ဦးစီးဦးဆောင် (အစည်းအဝေး)
 အစည်းအဝေး အစည်းအဝေး ဦးစီးဦးဆောင် (အစည်းအဝေး)
 အစည်းအဝေး အစည်းအဝေး ဦးစီးဦးဆောင် (အစည်းအဝေး)
 အစည်းအဝေး အစည်းအဝေး ဦးစီးဦးဆောင် (အစည်းအဝေး)

ကျောက်ချောင်းရွာ	- ၁၁၅	အစည်းအဝေး	- ၁၅
သင်္ကြာလ	- ၂၅၅		
ကျောက်ချောင်းရွာ	- ၁၀၅		
ကျောက်ချောင်းရွာ	- ၈၅		
ကျောက်ချောင်းရွာ	- ၇၀		
ကျောက်ချောင်းရွာ	- ၁၅၄		
ကျောက်ချောင်းရွာ	- ၃		

အစည်းအဝေး ဦးစီးဦးဆောင် (အစည်းအဝေး)

အစည်းအဝေး ဦးစီးဦးဆောင် (အစည်းအဝေး)

အစည်းအဝေး ဦးစီးဦးဆောင် (အစည်းအဝေး)

အစည်းအဝေး ဦးစီးဦးဆောင် (အစည်းအဝေး)

အစည်းအဝေး ဦးစီးဦးဆောင် (အစည်းအဝေး)

ယာမအင်္ဂါဗိမာန်အစဉ်အဝေး ဗွတ်ကမ်း

ကျေးရွာ - ကျောက်ချောင်း

အုပ်စု - ကျောက်ချောင်း

ရက်စွဲ - ဒီဇင်ဘာ

ရက်စွဲ - ၂၀၁၉.၁၀.၂၀

အစဉ်အဝေးထက်ရှေ့တွင် မြေဧရိယာ (၄၆) + (၆၄) + (၁၀၅)

အကြောင်းအရာ - ကျောက်ချောင်း အုပ်စု ကျောက်ချောင်းကျေးရွာတွင်
မြေပုံစံအရ စတုဂံပုံစံအစဉ်အဝေးအတွက် မြေပုံစံ
ဟုတ်ပြန်စိစစ်ပြီး ပထမအကြိမ်အစဉ်အဝေး မြေပုံစံ
ဖြစ်ပါသည်။

အစီအစဉ် (၁) အရ ကျေးရွာအုပ်စုအဖွဲ့ဝင်များ ပူးပေါင်း၍ မြေပုံစံ
အစဉ်အဝေးအတွက် မြေပုံစံအရ ဖြစ်ပေါ်လာပါသည်။

အစီအစဉ် (၂) အရ မြေပုံစံအရ မြေပုံစံအရ ဖြစ်ပေါ်လာပါသည်။
အစဉ်အဝေးအတွက် မြေပုံစံအရ ဖြစ်ပေါ်လာပါသည်။
အစဉ်အဝေးအတွက် မြေပုံစံအရ ဖြစ်ပေါ်လာပါသည်။

အစီအစဉ် (၃) အရ မြေပုံစံအရ မြေပုံစံအရ ဖြစ်ပေါ်လာပါသည်။
အစဉ်အဝေးအတွက် မြေပုံစံအရ ဖြစ်ပေါ်လာပါသည်။
အစဉ်အဝေးအတွက် မြေပုံစံအရ ဖြစ်ပေါ်လာပါသည်။

အစီအစဉ် (၄) အရ ကျေးရွာအုပ်စုအဖွဲ့ဝင်များ ပူးပေါင်း၍ မြေပုံစံ
အစဉ်အဝေးအတွက် မြေပုံစံအရ ဖြစ်ပေါ်လာပါသည်။
အစဉ်အဝေးအတွက် မြေပုံစံအရ ဖြစ်ပေါ်လာပါသည်။

မှတ်တမ်းတင်သူ
ကျေးရွာ
အကြီးအကဲ

နွယ်ယူမှုကြိမ်အခင်းအစားအစည်းအဝေး (မှတ်တမ်း)

ကျေးရွာ - ကျောက်ချောင်း
 အုပ်စု - ကျောက်ချောင်း
 ဝန်ထုပ် - ဦး သိန်းစော
 ရက်စွဲ - ၂၅ . ၁၀ . ၂၀၁၉ .

အခင်းအစားအစည်းအဝေးအကျဉ်းချုပ် (၄၈) ၊ (၁၀) ၊ (၅) ၊ (၁၀) ၊ (၇) ၊ (၅)

အကြောင်းအရာ " ကျောက်ချောင်းကျေးရွာ - ယူနိုက်တက် နိုင်ငံများ

အဖွဲ့အစည်း အဖွဲ့အစည်းအဝေးအစည်းအဝေး

နိုင်ငံများ စီမံကိန်း စီမံကိန်း စီမံကိန်း စီမံကိန်း စီမံကိန်း
 စီမံကိန်း စီမံကိန်း စီမံကိန်း စီမံကိန်း စီမံကိန်း
 စီမံကိန်း စီမံကိန်း စီမံကိန်း စီမံကိန်း စီမံကိန်း
 စီမံကိန်း စီမံကိန်း စီမံကိန်း စီမံကိန်း စီမံကိန်း
 စီမံကိန်း စီမံကိန်း စီမံကိန်း စီမံကိန်း စီမံကိန်း

အဖွဲ့အစည်း အဖွဲ့အစည်းအဝေးအစည်းအဝေး

ယူနိုက်တက် နိုင်ငံများ အဖွဲ့အစည်း အဖွဲ့အစည်း

ယူနိုက်တက် နိုင်ငံများ အဖွဲ့အစည်း အဖွဲ့အစည်း
 အဖွဲ့အစည်း အဖွဲ့အစည်း အဖွဲ့အစည်း အဖွဲ့အစည်း
 အဖွဲ့အစည်း အဖွဲ့အစည်း အဖွဲ့အစည်း အဖွဲ့အစည်း
 အဖွဲ့အစည်း အဖွဲ့အစည်း အဖွဲ့အစည်း အဖွဲ့အစည်း
 အဖွဲ့အစည်း အဖွဲ့အစည်း အဖွဲ့အစည်း အဖွဲ့အစည်း

• ကျောက်ချောင်းကျေးရွာ အဖွဲ့အစည်း အဖွဲ့အစည်း
 အဖွဲ့အစည်း အဖွဲ့အစည်း အဖွဲ့အစည်း အဖွဲ့အစည်း
 အဖွဲ့အစည်း အဖွဲ့အစည်း အဖွဲ့အစည်း အဖွဲ့အစည်း
 အဖွဲ့အစည်း အဖွဲ့အစည်း အဖွဲ့အစည်း အဖွဲ့အစည်း

- ပထမဆုံး စာလေး : . . . ရွာချောင်းတစ်လျှောက်လုံးလည်း

- ဒုတိယဆုံး စာလေး : . . . ကျောက်ချောင်းရွာလည်း

- တတိယဆုံး စာလေး : . . . အချင်းကလေး နှစ်ယောက်

- စတုတ္ထဆုံး စာလေး : . . . အဖေအမိတို့

ထို့အပြင် ကျောက်ချောင်းရွာ အုပ်စုအတွင်းရှိ အခြားအဖွဲ့အစည်းများပါ

ကျောက်ချောင်းရွာ
ဦးအောင်

၁၃။ ကဏ္ဍအလိုက် ဦးစားပေးပွဲဖြိုးရေး လုပ်ငန်းစဉ်များ

ကဏ္ဍအလိုက် ဦးစားပေးလုပ်ငန်းချုပ်ဇယား

ကဏ္ဍ	ဦးစားပေးအဆင့်	လုပ်ငန်းအမျိုးအစား	အဆိုပြုသူ (အမှန်ခြစ်ရန်)			ခုနှစ်	ထောက်ပံ့မည့်အဖွဲ့အစည်း (သို့) ဌာန	မှတ်ချက်
			ကျား	မ	ကျား+မ			
အခြေခံအဆောက်အအုံကဏ္ဍ (လမ်း/တံတား/ရေရရှိရေး/မီးလင်းရေး)	၁	ရွာချွေးဆက်လမ်း (ကျွန်းကုန်)			✓	၂၀၂၀	၂၅၅	
	၂	ပျက်စီးနေသည့် ရေ (EPC)			✓			
	၃	တောင်ဘိုးကျတို့စုစည်း ပွဲ	✓					
	၄							
	၅							
လူမှုဝိညာဏ်ကဏ္ဍ (ပညာရေး/ ကျန်းမာရေး နှင့် ဆိုင်သောအဆောက်အအုံများနှင့် အခြားလိုအပ်ချက်များ)	၁	ကျေးရွာရွေး	✓					
	၂	အစည်းအဝေး ခန်းမ ဆောက်			✓			
	၃	စာအုပ်တိုက်	✓					
	၄							
	၅							
သက်မွေဝမ်းကျင်ကဏ္ဍ (ပိုက်ပျိုးရေး/ မွေးမြူရေး နှင့် ဆိုင်သော အဆောက်အအုံများ အခြားလိုအပ်ချက်များ)	၁	ရွာလမ်းကျောင်း ဖွဲ့ဆောက်			✓			
	၂							
	၃							
	၄							
	၅							
သဘာဝဘေးအန္တရာယ် လျော့ပါးရေး ကဏ္ဍ	၁							
	၂							
	၃							
	၄							
	၅							
အခြားကဏ္ဍ (ဌာနဆိုင်ရာများသို့ လွှဲပြောင်း နိုင်ခြင်း နှင့် အကောင်အထည် ဖော်ဆောင်ရန်ပေးနိုင်ခြင်းမရှိ သော လုပ်ငန်းများ)	၁							
	၂							
	၃							
	၄							
	၅							