

ပြည်ထောင်စုသမ္မတမြန်မာနိုင်ငံတော်အစိုးရ
စိုက်ပျိုးရေး၊ မွေးမြူရေးနှင့် ဆည်မြောင်းဝန်ကြီးဌာန
ကျေးလက်ဒေသဖွံ့ဖြိုးတိုးတက်ရေးဦးစီးဌာန
ငပုတောမြို့နယ်



လူထုပဟိုပြုစီမံကိန်း
National Community Driven Development Project
(NCDDP)



ကျေးရွာဖွံ့ဖြိုးရေးအစီအစဉ်
Village Development Plan (VDP)

ကျောက်ချောင်း ကျေးရွာ၊ ကျောက်ချောင်း ကျေးရွာအုပ်စု

မာတိကာ

စဉ်	အကြောင်းအရာ	စာမျက်နှာ
၁	မြို့နယ်မြေပုံ	၁
၂	ကျေးရွာအုပ်စုမြေပုံ	၂
၃	ကျေးရွာအုပ်စုတွင် ပါဝင်သောကျေးရွာများစာရင်း	၂
၄	ကျေးရွာသမိုင်းကြောင်းအကျဉ်းချုပ်	၃
၅	လူထုပူးပေါင်းပါဝင်သော ဆန်းစစ်ခြင်းနှင့် အကဲဖြတ်ခြင်း လုပ်ငန်းစဉ် PRA/PSA အကျဉ်းချုပ်ဇယား	၄
၆	ကျေးရွာဖွံ့ဖြိုးရေးအစီအစဉ်အတွက်အသုံးပြုခဲ့သော PRA tools များနှင့် တစ်ခုတစ်ခုချင်းစီအတွက် သုံးသပ်ချက်များ	၅
၇	ကျေးရွာကော်မတီရွေးချယ်ခြင်းနှင့် ကျေးရွာဖွံ့ဖြိုးရေးအစီအစဉ် ဆောင်ရွက်မှုမှ ဆောင်ရွက်မှုမှတ်တမ်းခါတ်ပုံများ	၁၇
၈	ကျေးရွာစီမံကိန်းအထောက်အကူပြုကော်မတီဝင်များစာရင်း	၁၈
၉	ကျေးရွာအခြေခံအချက်အလက်များ (ပုံစံ ၈ - ၁)	၁၉
၁၀	စီမံကိန်းစက်ဝန်းအချိန်ဇယား (ပုံစံ ၈-၂)	၂၈
၁၁	ကျေးရွာဖွံ့ဖြိုးရေး ဦးစားပေး အစီအစဉ် (ပုံစံ ၈-၃)	၃၁
၁၂	ကျေးရွာအုပ်စုစီမံကိန်းလုပ်ငန်းခွဲရွေးချယ်ခြင်း (ပုံစံ ၈-၄)	၃၇
၁၃	အစည်းအဝေးမှတ်တမ်းများ	၄၁
၁၄	ကဏ္ဍအလိုက် ဖွံ့ဖြိုးရေး ဦးစားပေးလုပ်ငန်းများ	၄၉
၁၅	VDP အရည်အသွေးထိန်းချုပ်မှု (Check List for VDP)	၅၀

၁။ ငပုတောမြို့နယ်အခြေပြမြေပုံ

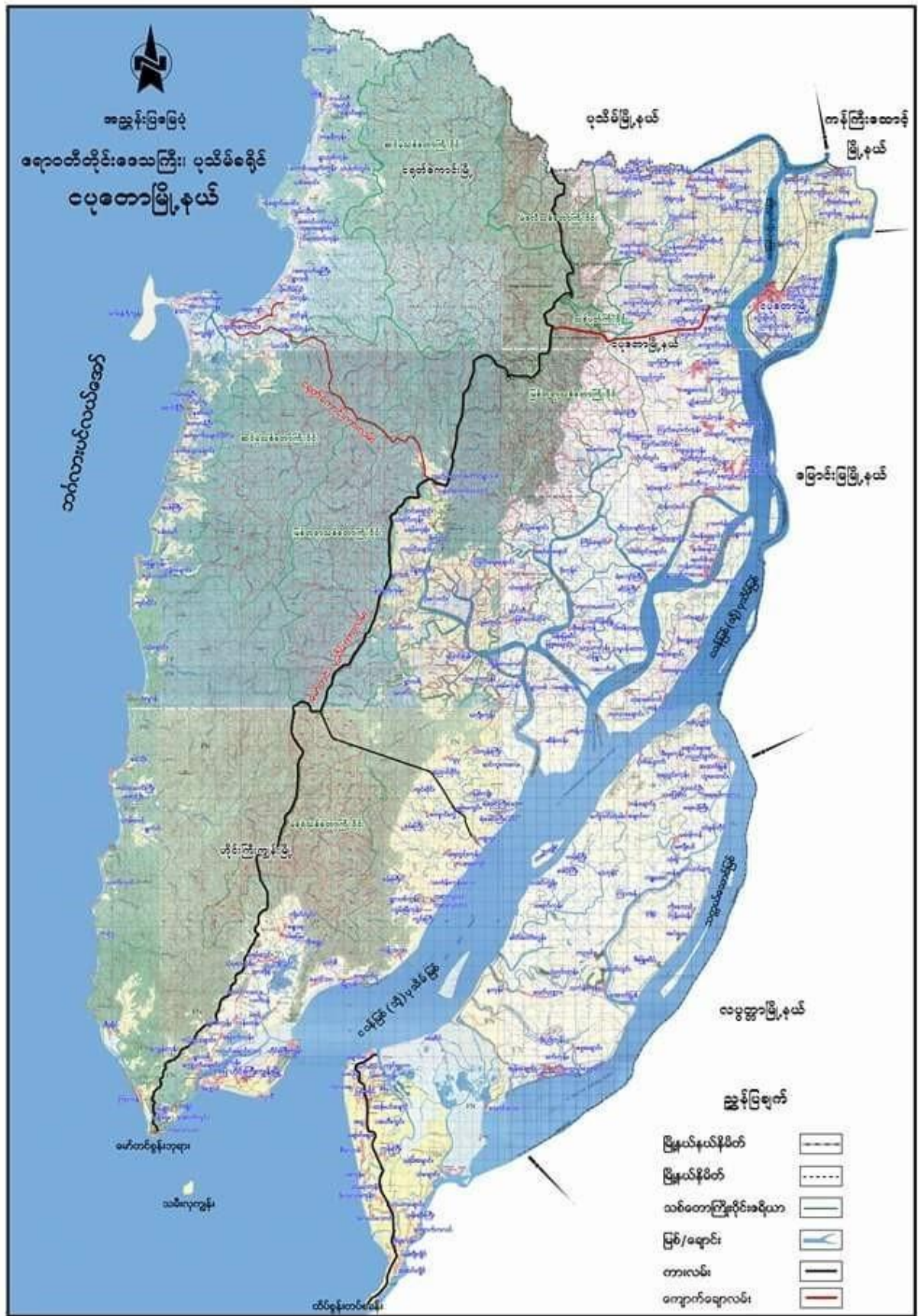

၂။ ကျေးရွာအုပ်စုမြေပုံ

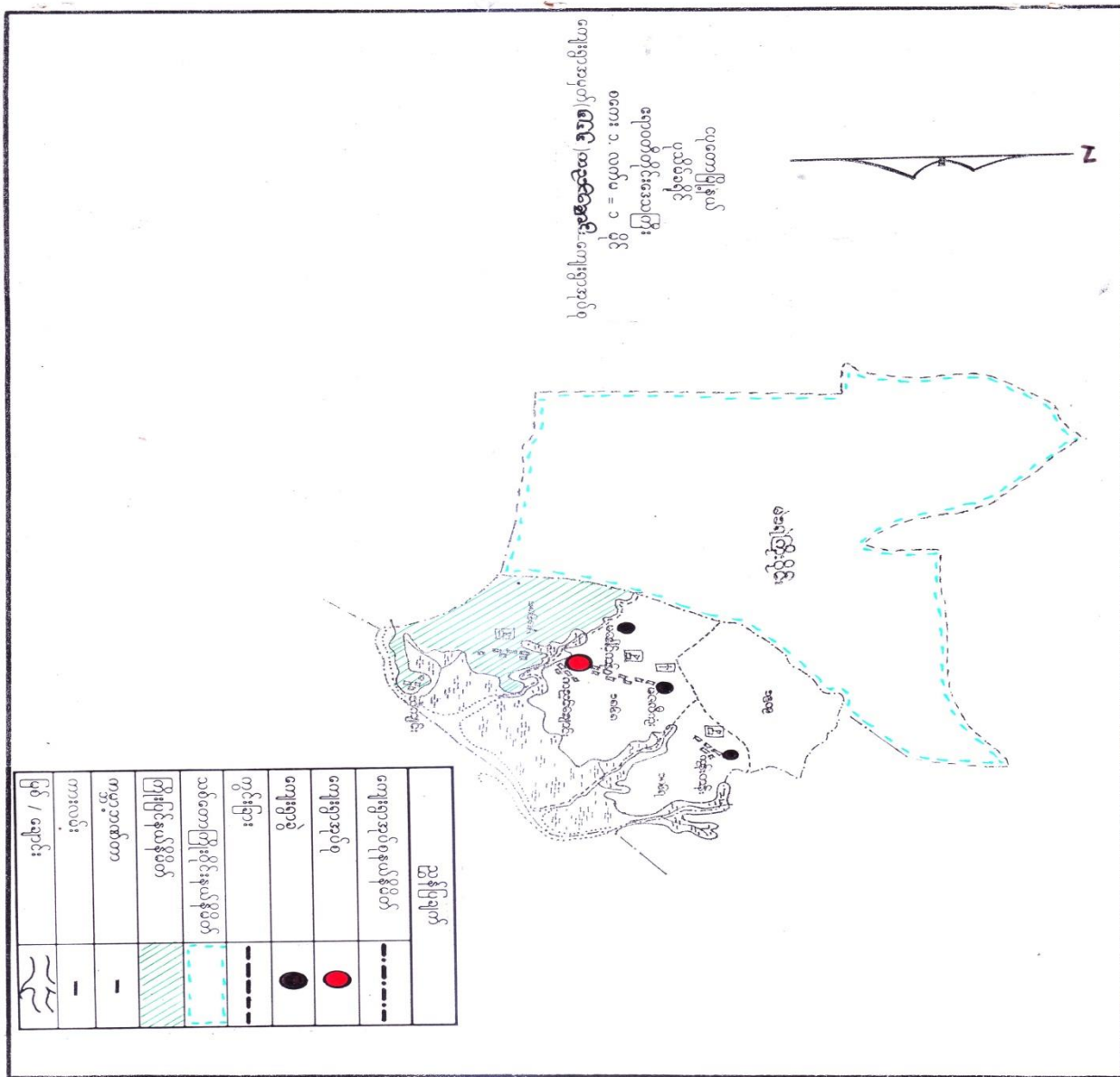

၃။ ကျေးရွာအုပ်စုအတွင်းပါဝင်သောကျေးရွာများစာရင်း

- ၁ - ရေနောက်အိုင်
- ၂ - ကျောက်ချောင်း
- ၃ - သံကြိုးလမ်း
- ၄ - ခမောက်မော်
- ၅ - ရဲကျွန်းကုန်း
- ၆ - ရွာသစ်

ကျောက်ချောင်းရွာစာတမ်း

လွန်ခဲ့သည့် နှစ်ပေါင်း ၁၆၀ ခန့်လောက်မှ စ၍ မဲခေါင်၊ ကမ်းခြေ၊ သေဗြဟ္မာ
သီတာစု စာတမ်းသည် ကျောက်ချောင်း ဖြစ်ခဲ့ရာ မှာစွေရှင်း ဥပဒေ (ပဉ္စကျောက်ချောင်း
တိုက်နယ် ဆေးစုံ ရေရာ) တွင် စာရေးဆွဲ ဖော်ပြခဲ့ကြသည်။

ဆိုရှယ်လစ်စီမံကိန်း ဝါဒဖြန့်ဖြူးရေး၊ အခြားသီတာစု မှားယွင်းစေရန်
ရှိလာပြီးနောက် ကြေညာ အိမ်ခြေများ ထိုးချဲ့ဆောင်ရွက်ရာမှ ကျောက်ချောင်းကျေး
ရွာ ဖြစ်တည်လာသည်။

ကျေးရွာတစ်ခု စာတမ်း ဂုဏ်တည်လာပြီးနောက်

- (၁၆၆၅) ဥပဒေတွင် ကျောက်ချောင်း ဆေးစုံကိုရှင်း ၊
- (၁၆၉၈) ဥပဒေတွင် ကျောက်ချောင်း စာရေးဆွဲပညာ များလက်၊ ကျောင်းကိုရှင်း
ကွယ်ပစ်ပစ်သတ် ဖြစ်ကြ၍ ဆောင်ရွက် ဖွင့်လှစ်နိုင်ခဲ့သည်။ ။ ၎င်းနောက် တွင်
စာတမ်းတန်းကျောင်း၊ စာသင်တန်းကျောင်း၊ တွင်စာတမ်းတန်းကျောင်း၊
စာတမ်းတန်းကျောင်း၊ စာတမ်းတန်းကျောင်းဟူ၍ စာတမ်းတင် တွင်စာတမ်းတင်
ပညာစာတမ်း တက္ကသိုလ်ဝင်တန်း၊ စာတမ်းတင် ဖွင့်လှစ်နိုင်ခဲ့သည်။

ကျောက်ချောင်းတိုက်နယ် ဆေးစုံကိုရှင်း၊ ထိုးချဲ့ဆောင်ရွက်၊ သံသရာဆောင်ရွက်
ကွယ်ပစ်ပစ်သတ် ထိုးချဲ့ဆောင်ရွက်နိုင်ခဲ့သည်။

- (၂၀၀၈) ဥပဒေတွင် နောင် မှန်တိုင်းပတ် ကြောင့် စာရေးဆွဲ ၁၀၀ နှစ်ပါးမျှ ပျက်စီး
ဆုံးရှုံးခဲ့သော်လည်း စာရေးဆွဲ၊ N.G.O များနှင့် ကျေးရွာအဖွဲ့အစည်းများ ဝိုင်းဝန်း ဖြစ်စားမှု
ကြောင့် စာရေးဆွဲများ ပြန်လည် ဂုဏ်တည်လာနိုင်ခဲ့သည်။

ပညာရေး ဖွံ့ဖြိုးလာမှုကြောင့် ပညာတတ်ဝန်ထမ်းများ ပေါ်ပေါက်လာသည်။
ပင်လယ်ကမ်းခြေရွာဖြစ်သဖြင့် စာရေးဆွဲသားစာများစွာ ရေလုပ်သားများ
ဖြစ်ကြပြီး လယ်၊ ဇောပေး၊ ဥပဒေနှင့် မြေပျိုးခြင်းဖြင့် စာသင်ကျောင်းတိုင်း ဆောင်ရွက်
ကြသည်။

မိမိတို့၏ တွင်ကျင့်သားများ နေထိုင်ကြပြီး စာရေးဆွဲ များလာသော
ပွားဖြစ်သဖြင့် ဖြစ်သည်။

၅။ လူထုပူးပေါင်းပါဝင်သောဆန်းစစ်ခြင်းနှင့်အကဲဖြတ်ခြင်းလုပ်ငန်းစဉ် PRA/PSA အကျဉ်းချုပ်ဇယား

စဉ်	အသုံးပြုခဲ့သော PRA Tools များ	ကျား	မ
၁	ကျေးရွာအရင်းမြစ်ပြမြေပုံ (Social Map)	၁၂	၁၃
၂	ရာသီခွင်ပြပုံကွဲဒီဇိုင်း (Seasonal Clender)	၇	၈
၃	ဥစ္စာနေကြွယ်ဝမှုဦးစားပေးအဆင့်သတ်မှတ်ခြင်း (Wealth Ranking)	၇	၈
၄	ကျားမပင့်ကူအိမ်သုံးသပ်ခြင်း (Cob Web)	၇	၈
၅	အရင်းအမြစ်အသုံးချမှုဖော်ထုတ်ခြင်းဇယား (Asset Mapping)	၇	၈
၆	အဖွဲ့အစည်းချိတ်ဆက်မှုမြေပုံ (Veen diagram)	၇	၈

၆။ ကျေးရွာဖွံ့ဖြိုးရေးအစီအစဉ်အတွက်အသုံးပြုခဲ့သော PRA tools များနှင့်တစ်ခုချင်းစီအတွက်သုံးသပ်ချက်များ

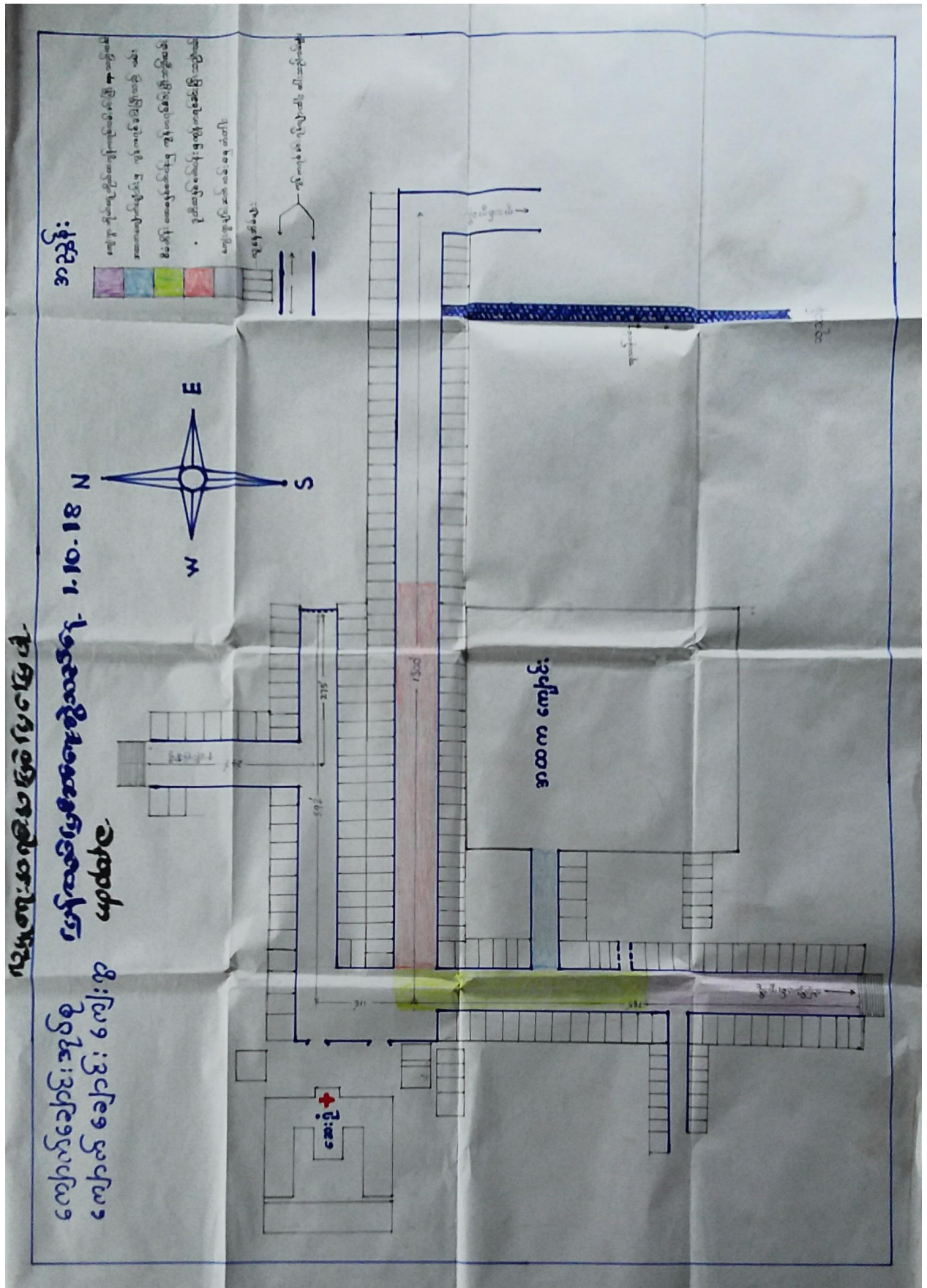

ကျောင်းတိုင်း

ငယ်တော ဗိုလ်ချုပ်
လူမှုရေး အရင်းအမြစ် ဖွံ့ဖြိုးမှု

ကျောင်းများအဖွဲ့အစည်း

ကျောင်းများအဖွဲ့အစည်း

- * နေပြည်တော်အစိုးရ: မဟာမိတ်များဖြစ်ပြီး ခက်ခဲခြင်း (၁၉၅၂)
- * ရေလျှပ် နေရောင်ခြည် ရွေးကောင်းချေ့ဝယ် လျှပ်စီးများကို ဖွံ့ဖြိုးပြီး အသက် ဖွံ့ဖြိုးသည်။
- * " လူ့စွမ်းအားကို နည်းလမ်းပုံစံဖြင့် အသုံးပြုခြင်း "
- * " စိုက်ပျိုးရေး၊ မွေးမြူရေး၊ နေထိုင်ရေး၊ အသက်မွေးဝမ်းကျောင်း၊ မဟာမိတ်များ "
- * လူထုစုဖွဲ့ခြင်း၊ စီမံကိန်းများ အကောင်အထည်ဖော်ဆောင်ရွက်ပြီး ဘေးအန္တရာယ်ကို ဆက်လက်၍ လျှော့ချနိုင်စေရန်အတွက် ဖွဲ့စည်းခြင်း "

ကျွန်ုပ်တို့၏ လိုအပ်ချက်များ

- => နေပြည်တော်: စိုက်ပျိုးရေး၊ နေထိုင်ရေး
- => နေပြည်တော်: အသက်မွေးဝမ်းကျောင်း
- => နေပြည်တော်: စိုက်ပျိုးရေး
- => စိုက်ပျိုးရေး: ကျွန်ုပ်တို့၏အတွက်
- => စိုက်ပျိုးရေး: ကျွန်ုပ်တို့၏အတွက်
- => စိုက်ပျိုးရေး: ကျွန်ုပ်တို့၏အတွက်

20.9.2018
 2018-19

2018-19

2018-19

2018-19

വർഷം	പ്രദേശം	കൃഷി	മത്സ്യം	മറ്റു	കുടിവെള്ളം	മൊത്തം	അളവ്
2018-19	കോട്ടയം	135	15	5	3	158	3%
2018-19	കോട്ടയം	135	15	5	3	158	26%
2018-19	കോട്ടയം	135	15	5	3	158	48%
2018-19	കോട്ടയം	135	15	5	3	158	23%
<p>കുടിവെള്ളം = 22 - 11 + 18 = 15</p>							<p>100%</p>

ကျောက်ချောင်း အပြာအောက်

ကျောက်ချောင်းကျောက်

ဥက္ကဋ္ဌ ဦးစွာ ဝဏ္ဏ

အဖွဲ့အစည်း နှင့် ဆန်းစစ်ခြင်း

- * ရွာတွင် အချစ်အားနည်း နိုင် 5 နိုင်ရည်သည်
- * အလယ်အလတ် 50 နိုင် ရှိသည်။
- * ဆင်းရဲသော နိုင် 97 နိုင် နှင့် အထူးရဲရဲနိုး 45 နိုင်ရှိသည်။
- * ကျေးရွာတွင် ကျွမ်းကျင်စွာ 10 ညာကျက်ကွက် ပြုစုခဲ့သည်။
- * ကျေးရွာအရပ်-ရပ်မှာ အကျိုးပေးစွာ ဆုံးရှုံးမှု မှာဖြင့် ကျေးစင်ထွက်မှုမျှ မရှိစေနိုင်စေရန် စာရင်းပေးစာရင်းစာရင်းများသည်။
- * အလုပ်အကိုင် ဖွံ့ဖြိုးစေ ကျေးရွာစင်စွာ ဖွံ့ဖြိုးစေရန်အတွက်

အဖွဲ့အစည်း ချိတ်ဆက်မှုပုံ

ကျောက်ချောင်း

update . 30.9.2018

တစ်ယက်စက်ဝိုက်

နေ့စွဲ - 10.9.2017



အဖွဲ့အစည်း

<က> → ၇

<မ> → ၈

ကျောက်ချောင်း → ၁၅

အောင်တို့

ငယ်တော်မြို့နယ်

ကျောက်ဆောင်မြို့နယ်

ကျောက်ဆောင်မြို့နယ်

အဖွဲ့အစည်း: ချိတ်ဆက်မှု

အဖွဲ့အစည်း: ချိတ်ဆက်မှု

- ဂုဏ်ထူးဆောင်များသည် ကျောက်ဆောင်မြို့နယ် အဖွဲ့အစည်းများနှင့် ချိတ်ဆက်မှုများကို တိုးတက်စေရန် လုပ်ငန်းများကို ဦးဆောင်လုပ်ကိုင်သည်။
- ဂုဏ်ထူးဆောင်များသည် အဖွဲ့အစည်းများ၏ အဖွဲ့အစည်းများကို အားပေး၊ ချီးမွမ်း၊ အားပေး၊ အားပေး၊ အားပေး စေရန် ချိတ်ဆက်မှုများကို ပြုလုပ်သည်။
- အဖွဲ့အစည်းများ၏ အဖွဲ့အစည်းများကို အားပေး၊ အားပေး၊ အားပေး စေရန် ချိတ်ဆက်မှုများကို ပြုလုပ်သည်။
- ပုဂံ၊ ဘမ၊ ချိတ်ဆက်မှု အဖွဲ့အစည်းတို့သည် အဖွဲ့အစည်းများကို အားပေး၊ အားပေး စေရန် ချိတ်ဆက်မှုများကို ပြုလုပ်သည်။

ကျွန်းကျေး:

30. 9. 2018
တစ်ယက်ဝန်ရင်း

အရင်းအမြစ် သိရှိမှု

၇၇၅ - 10. 30. 2017

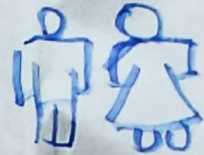

ဆိုင်ကယ်

ဆိုင်ကယ်

ကျေးဇူး:

ကား

အပူပေးခိုင်း

လယ်

ခွဲ: ခေါင်း

ခွဲ: ခေါင်း

အိမ်စား

ဆိုင်ကား

၂၀၁၈

၈
ကျေးဇူး

ကား

သယ်ယူပို့ဆောင်

ကျေးဇူး

ပျက်စီးခြင်းခံရ

ဆိုင်ကယ်

၂၀၁၈

ပေါင်ဆိုး- ၈/၁၇ + ၈/၁၈
= ၁၆

၂၀၁၈

ကျောက်ဆောင်: ကျေးရွာအုပ်စု

ကျောက်ဆောင်: ကျေးရွာ

အရှင်အဖြစ် သုံးစွဲဖွယ် ထိန်းချုပ်မှု ပုံစံပြဿနာ

“ ဆွေးနွေးခြင်းနှင့် သုံးစွဲခြင်း ”

x ကျေးရွာတွင်း အရှင်အဖြစ်များကို အချိုးအမျှများစွာ အများဆုံး သုံးစွဲ ဖြစ် စေရန် ချုပ်
ခြံသည့်

x အချိုးအမျှများစွာ အလုပ်အကိုင် အဆင့်အတန်း မညီညွတ် ဖြစ် ခြင်းအပြင် အခြားအချက်များသည်

x ကျေးရွာအတွင်း အရှင်အဖြစ်များတွင် အချိုးအမျှများစွာ ပါဝင် ခြင်းအပြင် အခြားအချက်များကို
သုံးစွဲ

x

၂၀၁၉ - ၁၁. ၃. ၂၀၁၇

ကျောက်ချောင်းအုပ်စု ကျောက်ချောင်းကျေးရွာ

စတင်ဖွဲ့စည်းပြီး ဖြစ်ပုံ

အဖွဲ့ဝင်အရင်းအမြစ် နှင့် ဆုံးဖြတ်ခြင်း

- * အဖွဲ့ဝင်အရင်းအမြစ် လက်မှတ်ထောက်ခံချက်ကို အဖွဲ့ဝင်အရင်းအမြစ် လက်မှတ် ဖြစ်သည်။
- * ဆိုင်လယ် တက်စီ အစားအသုံးခွင့် ပေးပေး လိုက်ခြင်း (နေ့စဉ်အစားအသုံး) လက်မှတ်
ပေး အစီအစဉ် ဖြစ်သည်။
- * ငွေတွင် အရင်းအမြစ်အရင်းအမြစ်
- * ပုံမှန် စီစဉ် ဖွဲ့စည်း လက်မှတ်ထောက်ခံချက် အရင်းအမြစ်အရင်းအမြစ်
- * အဖွဲ့ဝင် အရင်းအမြစ် အရင်းအမြစ် အရင်းအမြစ်

တစ်ယှက်စာတမ်း 10.9.2018 update

26.11.2017

ပဋိကုဒ်ဒိသံသုံးထပ်ခြင်း

ကျောက်ချောင်း

ပိုင်းဆွေးနွေးမှု
<ကုဒ်> + <ပ>

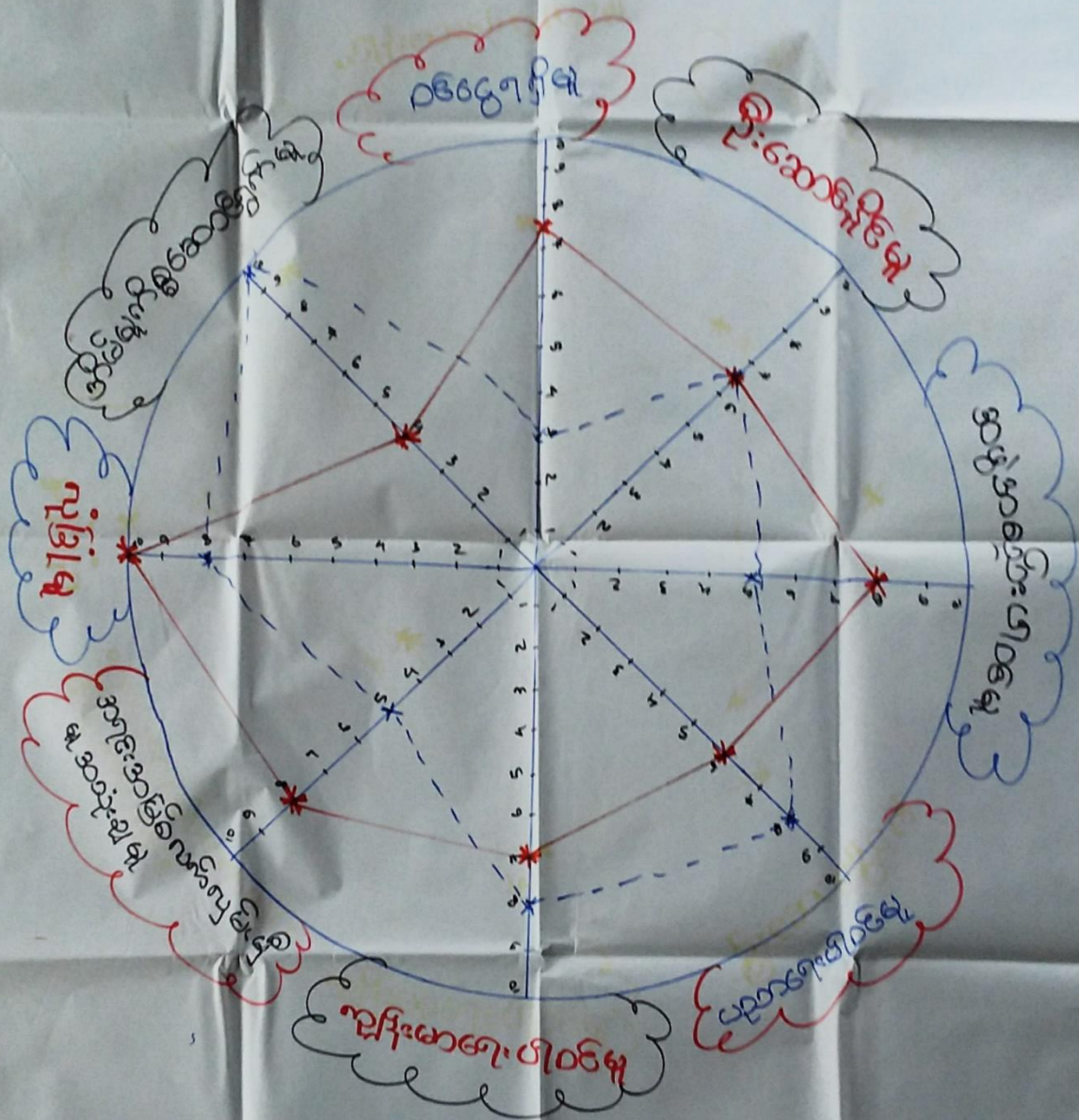

ကျောက်စောင်: ကျေးဇူးအပ်စွာ

ကျောက်ကြေး: ကျေးဇူး

ပင်လူနာပုံစံ ဆန်းစစ်ခြင်း

“ ကျေးဇူးခြင်း နှင့် ဆန်းစစ်ခြင်း ”

- x ပင်လူနာပုံစံ ပုံဆွဲဆွဲ ခြင်းဖြင့် ကျေးဇူးစွမ်း ကျား၊ မ ကျား စီမံခန့်ခွဲမှုကို အကဲဖြတ်ပါ။
- x ပညာရေး၊ ရောဂါကုသရေး နှင့် ပါဝင်သက်တောင့် ကောင်းမြို့ ၊ တွေ့ဖွယ် အိမ်ထောင်။
- x အမျိုးသမီးများမှာ အိမ်ထောင်ရေးအတွက် အတွင်း ဖိနှိပ်နေရသည့် ဆင်ခြင်ချက်၊ အမျိုးသားများ လည်း ထင်ထက် သက်တောင့်နေကြောင်း တွေ့ရှိရသဖြင့် ကျား၊ မ အခြေခံလေ့လာချက်ကို ကျွန်ုပ်တို့ ဂရုပြုပါ။
- x စိတ်ကိုင်: ဆောင်ရွက်ရာတွင် အမျိုးသမီးများ၏ အခြေခံများကို ဖော်ထုတ်နိုင်ရန် လိုအပ်ပါသည်။

၇။ ကျေးရွာကော်မတီရွေးချယ်ခြင်းနှင့်ကျေးရွာဖွံ့ဖြိုးရေးအစီအစဉ်ဆောင်ရွက်မှုမှတ်တမ်းဓါတ်ပုံများ



၈။ ကျေးရွာစီမံကိန်းအထောက်အကူပြုကော်မတီဝင်များစာရင်း

စဉ်	အမည်	ကျား/မ	ရာထူး
၁	ဦးကျော်လွင်	ကျား	ကျေးရွာစီ/ထောက်ဥက္ကဋ္ဌ
၂	ဒေါ်စန်းစန်းဝင်း	မ	ကျေးရွာစီ/ထောက်ဥက္ကဋ္ဌ
၃	ဦးဌေးဝင်း	ကျား	စောင့်ကြည့်ကြီးကြပ်ရေးဆပ်ကော်မတီ
၄	ဒေါ်ညိုညိုဆန်း	မ	စောင့်ကြည့်ကြီးကြပ်ရေးဆပ်ကော်မတီ
၅	ဦးလှိုင်ဝင်း	ကျား	စောင့်ကြည့်ကြီးကြပ်ရေးဆပ်ကော်မတီ
၆	ဦးစိုးငြိမ်း	ကျား	ဝယ်ယူရေးဆပ်ကော်မတီ
၇	ဒေါ်မိုးမိုး	မ	ဝယ်ယူရေးဆပ်ကော်မတီ
၈	ဒေါ်စန်းစန်းနွဲ့	မ	ဝယ်ယူရေးဆပ်ကော်မတီ
၉	ဒေါ်တင်တင်အုန်း	မ	လည်ပတ်ရေးနှင့်ပြင်/ထိန်းဆပ်ကော်မတီ
၁၀	ဦးလှဌေး	ကျား	လည်ပတ်ရေးနှင့်ပြင်/ထိန်းဆပ်ကော်မတီ
၁၁	ဒေါ်မော်မော်စိုး	မ	လည်ပတ်ရေးနှင့်ပြင်/ထိန်းဆပ်ကော်မတီ
၁၂	ဦးဖော်နိုင်	ကျား	စေတနာ့ဝန်ထမ်း
၁၃	မခင်မာအေး	မ	စေတနာ့ဝန်ထမ်း
၁၄	ဦးသန်းကျော်	ကျား	အကြံပြုတိုင်ကြားဖြေရှင်းရေး
၁၅	ဒေါ်စန်းစန်းရီ	မ	အကြံပြုတိုင်ကြားဖြေရှင်းရေး
၁၆	ဒေါ်အေးအေးငြိမ်း	မ	ကျေးရွာစာရင်းကိုင်

၉။ ကျေးရွာအခြေခံအချက်အလက်များ (ပုံစံ ၁ - ၁)

ပုံစံ - ၁ - ၁ ကျေးရွာအခြေခံအချက်အလက်များ (Form PC 1)

လမ်းညွှန်ချက်၊ ကျေးရွာတပ်ရွာသို့ ပထမဆုံးမိတ်ဆက်ခရီး သွားရောက်သောအခါ လူထုစည်းရုံးရေးမှူးသည် ကျေးရွာ ခေါင်းဆောင်များအား ကျေးရွာအချက်အလက်များကို မေတ္တာရပ်ခံ၍ တောင်းခံရသည်။ ဤအချက်အလက်များကို စီမံကိန်း မိတ်ဆက်အစည်းဝေးမတိုင်မီတောင်းခံရမည်။ စီမံကိန်းမိတ်ဆက်အစည်းဝေးတွင် လူထုစည်းရုံးရေးမှူးသည် ဤအချက်အလက် များအား စစ်ဆေးပြီး မှန်ကန်အောင်ပြုလုပ်ရမည်။ ပြီးနောက်တွင် လူထုစည်းရုံးရေးမှူးမှ သတင်းအချက်အလက်ထံသို့ Tablets မှ တစ်ဆင့် ဖြည့်သွင်းရမည်။

ကျေးရွာခေါင်းဆောင် အမည် ဦးအေးလျှင်	ကျေးရွာခေါင်းဆောင်၏ ဖုန်းနံပါတ် ၀၅၄၅ ၇ ၃၆၂၄၃	လူထုစည်းရုံးရေးမှူး၏ အမည် ဦးဖေ၊ ဖေ၊ ဦး
ပြည်နယ်၊ တိုင်းဒေသကြီး ဗဟိုပရိ	မြို့နယ် ဇေယျာ	ကျေးရွာအုပ်စု ကျောက်ဆောင်
		ကျေးရွာ ကျောက်ဆောင်

က။ လူဦးရေ

လူမျိုးစု	အိမ်ထောင်စုအရေအတွက်	ကိုးကွယ်သည့်ဘာသာ	အိမ်ထောင်စုအရေအတွက်
လူမျိုးစု (၁) ---ဗမာ---	၁၅၉	ဘာသာ (၁) ---ဗုဒ္ဓ---	၁၅၉
လူမျိုးစု (၂) ---ကချင်---	၁၆	ဘာသာ (၂) ---ဗုဒ္ဓ---	၁၆
လူမျိုးစု (၃) -----		ဘာသာ (၃) -----	
လူမျိုးစုရော အခြား		ဘာသာရော	
	အရေအတွက်		
မသန်စွမ်းသူများ	၈ + ၆ = ၁၄	၆	၁၄
သက်ကြီးရွယ်အိုများ (၆၅ နှစ် နှင့် အထက်)	၂၀ + ၂၉ = ၄၉	၆	၄၉
စစ်ဘေးရှောင် (သို့မဟုတ်) ရွှေ့ပြောင်းနေထိုင်၊ ပြောင်းရွှေ့			

လူဦးရေ	အမျိုးသား (အရေအတွက်)	အမျိုးသမီး (အရေအတွက်)	အိမ်ခြေအရေအတွက်
လူမျိုးစု (၁) ---ဗမာ---	၂၅၄	၃၅၇	၁၅၆
လူမျိုးစု (၂) ---ကချင်---	၁၂	၁၀	၁၆
လူမျိုးစု (၃) -----			
အခြား			
အိမ်ထောင်စွဲစီး	၁၆၉	၂၆	၁၉၅

(ခ) အခြေခံအဆောက်အအုံ အသုံးအဆောင်များ

စာသင်ကျောင်း	အမှတ် ခြံပိ	ကျန်းမာရေး	အမှတ် ခြံပိ	ဘာသာရေး အဆောက်အအုံများ	အမှတ် ခြံပိ
အထက်တန်းကျောင်း	<input checked="" type="checkbox"/>	ဆေးရုံ	<input checked="" type="checkbox"/>	ဝေထီ	၇
အလယ်တန်းကျောင်း	<input type="checkbox"/>	ကျန်းမာရေးဌာန	<input type="checkbox"/>	ဘုန်းကြီးကျောင်း	၇
မူလတန်းကျောင်း	<input type="checkbox"/>	ကျန်းမာရေးဌာနခွဲ	<input type="checkbox"/>	ဟိန္ဒူဘုရားကျောင်း	၂
မူကြိုကျောင်း	<input type="checkbox"/>	ဆေးပေးခန်း	<input type="checkbox"/>	ရေစိမ့်ယာန်ကျောင်း	၂
အခြား	<input type="checkbox"/>	အခြား	<input type="checkbox"/>	ဗလီ	၂
				အခြား	၁
မှတ်ချက်		မှတ်ချက်		မှတ်ချက်	

(ဂ) ကျွမ်းကျင်သူများမှတ်တမ်း (ကျေးရွာတွင်နေထိုင်သော သို့မဟုတ် တခြားရွာမှလာရောက်သောကျွမ်းကျင်သူများ)

	(၁) စာသင်ကျောင်း		(၂) ကျန်းမာရေး		(၃) လက်မှုပညာရှင်			
	ရွာတွင်နေထိုင်သူ	အခြားရွာမှလာသူ	ရွာတွင်နေထိုင်သူ	အခြားရွာမှလာသူ	ရွာတွင်နေထိုင်သူ	အခြားရွာမှလာသူ		
မူလတန်းပြဆရာ/မ	✓	✓	ဆရာဝန်	✓	၇	လက်သမား	✓	၈
အထက်တန်းပြဆရာ/မ	✓	✓	လက်ထောက်ကျန်းမာရေးမှူး	၀	၂	ပန်းချီ	✓	၀
အလယ်တန်းပြဆရာ/မ	✓	✓	အမျိုးသမီးကျန်းမာရေးဆရာမ	၈	၇	လျှပ်စစ်ကျွမ်းကျင်ပညာသမား	၇	၈
မူကြိုဆရာ/မ	✓	✓	သားဖွားဆရာမ	၀	၂	ရေပိုက်သွယ်သူ	✓	၀
အခြား	၀	၂	ပြည်သူ့ကျန်းမာရေးလုပ်သား	✓	၂	စက်ပြင်ဆရာ	✓	၀
မှတ်ချက်			မှတ်ချက်			မှတ်ချက်		

(ဃ) ကျေးရွာသို့ ရောက်ရှိနိုင်သည့် လမ်းအခြေအနေ / ကျေးရွာတစ်ရွာသည် ၎င်း၏ ကျေးရွာအုပ်စုနှင့် ဆက်သွယ်ထားသော လမ်းအခြေအနေ (အောက်ပါတို့ကိုပိုင်းပါ)

ကျောက်ကြမ်းလမ်း: _____ ကတ္တရာလမ်း: _____ ကွန်ကရစ်လမ်း: _____ မော်တော်ဆိုင်ကယ်လမ်း: _____
 ကျောက်စင်းလမ်း: _____ မြေသားလမ်း: _____ လူသွားလမ်း: _____ အခြား: _____

(င) ကျေးရွာဖွံ့ဖြိုးမှုစီမံချက်
 (၁) လူထုဝတ်စုံပြုစီမံကိန်းမစတင်မီ ဤကျေးရွာတွင်ကျေးရွာဖွံ့ဖြိုးမှု စီမံချက်ရှိခဲ့ပါသလား? ပိုင်းပါ
 (၂) ရှိခဲ့ပါလျှင် ဤစီမံချက်ကို မည်သည့် ခုနှစ်တွင်ပြင်ဆင်ခဲ့ပါသနည်း? ရှိပါသည်/မရှိပါ/မသိပါ
 (၃) ဤစီမံချက်ကို မြို့နယ်မှအတည်ပြုခဲ့ပါသလား? နှစ်-----/မသိပါ
ပြုခဲ့ပါသည်/မပြုခဲ့ပါ/မသိပါ

(စ) ခရီးအကွာအဝေး
 (၁) ဤကျေးရွာ၏ဝတ်စုံမှ ၎င်းကျေးရွာအုပ်စု၏ဝတ်စုံအထိ ခရီးပိုင်မည်မျှကွာဝေးသနည်း? ပိုင်-----/မသိပါ
 (၂) ဤကျေးရွာမှ ၎င်းကျေးရွာအုပ်စုဝတ်စုံအထိ သွားလာရာတွင်ကြာမြင့်သည့်အချိန်။

ခြောက်သွေ့ရာသီတွင်ကြာချိန်----- ထော်လာရီး/မော်တော်ဆိုင်ကယ်/ခြေလျင်/လား/မော်တော်ဘုတ်/
 အခြား-----
 မိုးရာသီတွင်ကြာချိန်----- ထော်လာရီး/မော်တော်ဆိုင်ကယ်/ခြေလျင်/လား/မော်တော်ဘုတ်/
 အခြား-----

(ဆ) ပတ်ဝန်းကျင်ဆိုင်ရာ သဘာဝဘေးအန္တရာယ်
 ဤကျေးရွာတွင် ရေကြီးခြင်းကဲ့သို့ သဘာဝဘေးအန္တရာယ်ကျရောက်ဖူးခြင်း ရှိပါသလား။
 ၊ မရှိပါ ရှိပါသည် ရှိလျှင်ဖော်ပြပါ ----- ၈.၀.၀

(ဇ) ကျေးရွာတွင် ဖွဲ့စည်းထားသော အဖွဲ့အစည်းများ
 လူထုဝတ်စုံပြုစီမံကိန်းမတိုင်မီ ဤကျေးရွာတွင် ကျေးရွာဖွံ့ဖြိုးရေးအတွက် အစိုးရ (သို့) ရွာသားများကိုယ်တိုင်(သို့) စီမံကိန်းတစ်ခုခုမှ ဖွဲ့စည်းထားသည့် အဖွဲ့အစည်းများရှိပါသလား။

(၁) -----
 (၂) -----

(ဈ) အတွေ့အထွေအုပ်ချုပ်ရေး ဦးစီးဌာန (GAD) မှ မှတ်တမ်းတင်ထားခြင်း
 ဤကျေးရွာသည် အတွေ့အထွေအုပ်ချုပ်ရေး ဦးစီးဌာန (GAD) မှ မှတ်တမ်းတင်ထားမှု ရှိပါသလား။
 ၊ မရှိပါ ရှိပါသည်

ကျေးရွာခေါင်းဆောင်
 အမည် **ဦးစောလွင်**
 လက်မှတ် 
 နေ့စွဲ **11.3.2017**

လူထုစည်းရုံးရေးမှူး
 အမည် **ဦးမင်းမင်းစိန်**
 လက်မှတ် 
 နေ့စွဲ **11.3.2017**

၀၆ - ၀ - ၀ ကျေးမွေးအခြေခံအချက်အလက်များ (Form PC 1)

ရည်ရွယ်ချက်: ကျေးမွေးအခြေခံအချက်အလက်များ ပေးပို့ရန်အတွက် မြို့နယ်စာရင်းအကျဉ်းချုပ်များကို ရရှိရန်အတွက် ဤအချက်အလက်များကို စီမံကိန်းရေးဆွဲရေးအဖွဲ့မှ စတင်ဆောင်ရွက်ရမည်။ မြို့နယ်စာရင်းအကျဉ်းချုပ်များကို စီမံကိန်းရေးဆွဲရေးအဖွဲ့မှ စတင်ဆောင်ရွက်ရမည်။

မြို့နယ်စာရင်းအကျဉ်းချုပ်အမည်: **ဦးဆန်းစိန်**

ကျေးမွေးအခြေခံအချက်အလက် များ: **၀၇-၇၆၆၃၃၇၈၆၂**

ကျေးမွေးအခြေခံအချက်အလက် အမည်: **မြို့နယ်စာရင်းအကျဉ်းချုပ်**

မြို့နယ်စာရင်းအကျဉ်းချုပ်အမည်: **ဦးဆန်းစိန်**

ကျေးမွေးအခြေခံအချက်အလက် အမည်: **ကျေးမွေးအခြေခံအချက်အလက်**

စာ: လူဦးရေ

လူဦးရေ	အိမ်ထောင်စုအရေအတွက်	ကိုးကွယ်သည့်ဘာသာ	အိမ်ထောင်စုအရေအတွက်
လူဦးရေ (၀) ၁၇၂၆	16	ဘာသာ (၀) ၇၅	195
လူဦးရေ (၂) ၈၄၈	179	ဘာသာ (၂) ၅၃	
လူဦးရေ (၃) _____		ဘာသာ (၃) _____	
လူဦးရေအခြား _____		ဘာသာအခြား _____	
	အရေအတွက်		
မသန်စွမ်းသူများ	15		
သက်တမ်းရှည်သူများ (၆၅ နှစ် နှင့် အထက်)	52		
စစ်ဘေးရှောင် (ပဋိပက္ခ)၊ ပစ္စည်းတိုက်ခတ်ခြင်း၊ ပြောင်းရွှေ့ခြင်း			

လူဦးရေ	အမျိုးသား (အရေအတွက်)	အမျိုးသမီး (အရေအတွက်)	အိမ်ခြေအရေအတွက်
လူဦးရေ (၀) ၁၇၂၆	12	10	195
လူဦးရေ (၂) ၈၄၈	274	257	
လူဦးရေ (၃) _____			
အခြား			
အိမ်ထောင်စုအရေအတွက်	169	26	

(၀) အခြေခံအဆောက်အအုံ အသုံးအဆောင်များ

တည်ဆောက်ရေး	အမှတ် ဖြစ်ပါ	ကျန်းမာရေး	အမှတ် ဖြစ်ပါ	တက္ကသိုလ်ရေး အဆောက်အအုံများ	အမှတ် ဖြစ်ပါ
အထက်တန်းကျောင်း	✓	ဆေးရုံ ✓	ဂ	စေတီ	၇
အလယ်တန်းကျောင်း	ဂ	ကျန်းမာရေးဌာန	ဂ	ဘုန်းကြီးကျောင်း	၇
ပထမတန်းကျောင်း	ဂ	ကျန်းမာရေးဌာနခွဲ	ဂ	ဟိန္ဒူဘုရားကျောင်း	၇
ပုဂံကျောင်း	ဂ	ဆေးပေးခန်း	ဂ	ရေဝိယာန်ကျောင်း	၇
အခြား	ဂ	အခြား	ဂ	စင်္ဂ	၇
				အခြား	၇
မှတ်စု		မှတ်စု		မှတ်စု	326 ၈၅၅၅၅၅၅၅

(က) တွေးခေါ်ချက်များပေးပါ။ (ကျေးဇူးပြု၍ အောက်ဖော်ပြပါအတိုင်း ဝင်ရောက် ဝင်ကြားရန် လိုအပ်ပါသည်။)

	(ခ) တစ်လအတွက်		(ဂ) တစ်နှစ်အတွက်		ပုံစံ	မှတ်ချက်
	ရွာထဲသို့ ဝင်ရောက်	ရွာထဲသို့ မဝင်ရောက်	ရွာထဲသို့ ဝင်ရောက်	ရွာထဲသို့ မဝင်ရောက်		
ရွာထဲသို့ ဝင်ရောက်	✓	✓	ရွာထဲသို့ ဝင်ရောက်	✓	တစ်လအတွက်	✓
ရွာထဲသို့ မဝင်ရောက်	✓	✓	ရွာထဲသို့ မဝင်ရောက်	✓	တစ်နှစ်အတွက်	✓
ရွာထဲသို့ ဝင်ရောက်	✓	✓	ရွာထဲသို့ မဝင်ရောက်	✓	ပျက်စီးခြင်းများ	✓
ရွာထဲသို့ မဝင်ရောက်	✓	✓	ရွာထဲသို့ ဝင်ရောက်	✓	ရွာထဲသို့ မဝင်ရောက်	✓
ရွာထဲသို့ မဝင်ရောက်	✓	✓	ရွာထဲသို့ မဝင်ရောက်	✓	ရွာထဲသို့ မဝင်ရောက်	✓

(ဇ) ကျေးဇူးပြု၍ ဝင်ရောက်နိုင်သည့် လမ်းအခြေအနေ / ကျေးဇူးပြု၍ ဝင်ရောက်နိုင်သည့် ဝင်ရောက်မှုများနှင့် ဆက်သွယ်ထားသော လမ်းအခြေအနေ (အောက်ဖော်ပြပါအတိုင်း)

ကျေးဇူးပြု၍ ဝင်ရောက်နိုင်ပါသည်။
 ကျေးဇူးပြု၍ မဝင်ရောက်နိုင်ပါ။
 ကျေးဇူးပြု၍ ဝင်ရောက်နိုင်ပါသည်။
 ကျေးဇူးပြု၍ မဝင်ရောက်နိုင်ပါ။

(ဇ) ကျေးဇူးပြု၍ ဝင်ရောက်နိုင်ပါသည်။

(၁) ကျေးဇူးပြု၍ ဝင်ရောက်နိုင်ပါသည်။ ဤကျေးဇူးပြု၍ ဝင်ရောက်နိုင်ပါသည်။
 (၂) ကျေးဇူးပြု၍ မဝင်ရောက်နိုင်ပါ။ ဤကျေးဇူးပြု၍ မဝင်ရောက်နိုင်ပါသည်။
 (၃) ကျေးဇူးပြု၍ ဝင်ရောက်နိုင်ပါသည်။ ဤကျေးဇူးပြု၍ ဝင်ရောက်နိုင်ပါသည်။

(ဇ) ဝင်ရောက်မှုအခြေအနေ

(၁) ဤကျေးဇူးပြု၍ ဝင်ရောက်နိုင်ပါသည်။ ဝင်ရောက်မှုများနှင့် ဆက်သွယ်ထားပါသည်။
 (၂) ဤကျေးဇူးပြု၍ မဝင်ရောက်နိုင်ပါ။ ဝင်ရောက်မှုများနှင့် ဆက်သွယ်ထားပါသည်။

ဝင်ရောက်မှုများနှင့် ဆက်သွယ်ထားပါသည်။
 ဝင်ရောက်မှုများနှင့် ဆက်သွယ်ထားပါသည်။

(ဇ) ဝင်ရောက်မှုများနှင့် ဆက်သွယ်ထားပါသည်။

ဤကျေးဇူးပြု၍ ဝင်ရောက်နိုင်ပါသည်။ ဝင်ရောက်မှုများနှင့် ဆက်သွယ်ထားပါသည်။
 ဝင်ရောက်မှုများနှင့် ဆက်သွယ်ထားပါသည်။

(ဇ) ကျေးဇူးပြု၍ ဝင်ရောက်နိုင်ပါသည်။

ကျေးဇူးပြု၍ ဝင်ရောက်နိုင်ပါသည်။ ဤကျေးဇူးပြု၍ ဝင်ရောက်နိုင်ပါသည်။
 ကျေးဇူးပြု၍ မဝင်ရောက်နိုင်ပါ။ ဤကျေးဇူးပြု၍ မဝင်ရောက်နိုင်ပါသည်။

(ဇ) _____
(ဇ) _____

(ဇ) အသွေးဆောင်ရေး ဦးစီးဌာန (GAD) မှ မှတ်တမ်းတင်ထားခြင်း
 ဤကျေးဇူးပြု၍ ဝင်ရောက်နိုင်ပါသည်။ အသွေးဆောင်ရေး ဦးစီးဌာန (GAD) မှ မှတ်တမ်းတင်ထားမှု ဖြစ်ပါသည်။

ကျေးဇူးပြု၍ ဝင်ရောက်နိုင်ပါသည်။
 ကျေးဇူးပြု၍ မဝင်ရောက်နိုင်ပါ။
 ကျေးဇူးပြု၍ ဝင်ရောက်နိုင်ပါသည်။
 ကျေးဇူးပြု၍ မဝင်ရောက်နိုင်ပါ။

ပုံစံ - ၀ - ၁ ကျေးရွာအခြေခံအချက်အလက်များ (Form PC 1)

လမ်းညွှန်မှုကို ကျေးရွာတစ်ရွာသို့ ပထမဆုံးပိတ်ဆက်ခေါ် သွားရောက်သောအခါ လူထုစည်းရုံးရေးမှူးသည် ကျေးရွာ ခေါင်းဆောင်များအား ကျေးရွာအချက်အလက်များကို မေတ္တာရပ်ခံ၍ တောင်းခံရသည်။ ဤအချက်အလက်များကို စီမံကိန်း ပိတ်ဆက်အစည်းဝေးမတိုင်မီတောင်းခံရမည်။ စီမံကိန်းပိတ်ဆက်အစည်းဝေးတွင် လူထုစည်းရုံးရေးမှူးသည် ဤအချက်အလက် များအား စစ်ဆေးပြီး မှန်ကန်အောင်ပြုလုပ်ရမည်။ ပြီးနောက်တွင် လူထုစည်းရုံးရေးမှူးမှ သတင်းအချက်အလက်ထံသို့ Tablets မှ တစ်ဆင့် ဖြည့်သွင်းရမည်။

ကျေးရွာခေါင်းဆောင် အမည် ဦးဇော်မြ (မောင်ချစ်ရေးမျှ)	ကျေးရွာခေါင်းဆောင်၏ ဝန်းနံပါတ် ၀၇-၇၆၂၇၇၅၂၁၀	လူထုစည်းရုံးရေးမှူး၏ အမည်
ပြည်နယ်/တိုင်းဒေသကြီး ဧရာဝတီ	မြို့နယ် မုပတေး	ကျေးရွာအုပ်စု ကျောက်ချောင်း
		ကျေးရွာ ကျောက်ချောင်း

၀။ လူဦးရေ

လူမျိုးစု	အိမ်ထောင်စုအရေအတွက်	ကိုးကွယ်သည့်ဘာသာ	အိမ်ထောင်စုအရေအတွက်
လူမျိုးစု (၁) မိမိ	၁၅၀	ဘာသာ (၁) မိမိ	၁၅၀
လူမျိုးစု (၂) မိမိ	၄၄	ဘာသာ (၂) မိမိ	၄၄
လူမျိုးစု (၃) မိမိ		ဘာသာ (၃) မိမိ	
လူမျိုးစုရော မိမိ		ဘာသာရော မိမိ	
အခြား			
	အရေအတွက်		
မသန်စွမ်းသူများ	၂ ယောက်		
သက်ကြီးရွယ်အိုများ (၆၅ နှစ် နှင့် အထက်)	၆၄ ယောက်		

စစ်တမ်းရှောင်			
---------------	--	--	--

	အမျိုးသား (အရေအတွက်)	အမျိုးသမီး (အရေအတွက်)
လူဦးရေ ၆၆၀	၂၉၄	၃၆၆
လူမျိုး (၁) မြန်မာ	၂၇၈	၃၃၅
လူမျိုး (၂) ဟိန္ဒူ	၁၆	၃၁
လူမျိုး (၃) —		
အခြား		
အိမ်ထောင်စဉ်း	၁၈၅	၁၀

(၁) အခြေအနေအထား အသုံးအဆောင်များ

စာသင်ကျောင်း	အမှတ် ဖြစ်ပါ	ကျန်းမာရေး	အမှတ် ဖြစ်ပါ	ဘာသာရေး အဆောက် အအုံများ	အမှတ် ဖြစ်ပါ
အထက်တန်းကျောင်း	<input checked="" type="checkbox"/>	ဆေးရုံ	<input checked="" type="checkbox"/>	စေတီ	<input checked="" type="checkbox"/>
အလယ်တန်းကျောင်း	<input type="checkbox"/>	ကျန်းမာရေးဌာန	<input type="checkbox"/>	ဘုန်းကြီးကျောင်း	<input type="checkbox"/>
မူလတန်းကျောင်း	<input type="checkbox"/>	ကျန်းမာရေးဌာနခွဲ	<input type="checkbox"/>	ဟိန္ဒူဘုရားကျောင်း	<input type="checkbox"/>
မူကြိုကျောင်း	<input type="checkbox"/>	ဆေးပေးခန်း	<input type="checkbox"/>	ခရစ်ယာန်ကျောင်း	<input type="checkbox"/>
အခြား	<input type="checkbox"/>	အခြား	<input type="checkbox"/>	ဗလီ	<input type="checkbox"/>
				အခြား	<input type="checkbox"/>
မှတ်ချက်		မှတ်ချက်		မှတ်ချက်	

(ဂ) ကျွမ်းကျင်သူများမှတ်တမ်း (ကျေးရွာတွင်နေထိုင်သော သို့မဟုတ် တခြားရွာမှလာရောက်သော ကျွမ်းကျင်သူများ)

(ခ) စာသင်ကျောင်း			(၂) ကျန်းမာရေး			(၃) လက်မှုပညာရပ်		
	ရွာတွင်နေထိုင်သူ	အခြားရွာမှလာသူ		ရွာတွင်နေထိုင်သူ	အခြားရွာမှလာသူ		ရွာတွင်နေထိုင်သူ	အခြားမှလာသူ
မူလတန်းပြဆရာ/မ	<input checked="" type="checkbox"/>	<input checked="" type="checkbox"/>	ဆရာဝန်	<input type="checkbox"/>	<input checked="" type="checkbox"/>	လက်သမား	<input checked="" type="checkbox"/>	<input type="checkbox"/>
အထက်တန်းပြဆရာ/မ	<input checked="" type="checkbox"/>	<input checked="" type="checkbox"/>	လက်ထောက်ကျန်းမာရေးပျူ	<input type="checkbox"/>	<input type="checkbox"/>	ပန်းရံ	<input checked="" type="checkbox"/>	<input type="checkbox"/>
အလယ်တန်းပြဆရာ/မ	<input checked="" type="checkbox"/>	<input checked="" type="checkbox"/>	အမျိုးသမီးကျန်းမာရေးဆရာမ	<input type="checkbox"/>	<input type="checkbox"/>	လှုပ်စစ်ကျွမ်းကျင်ပီးသမား	<input type="checkbox"/>	<input type="checkbox"/>
မူကြိုဆရာ/မ	<input checked="" type="checkbox"/>	<input checked="" type="checkbox"/>	သားဖွားဆရာမ	<input type="checkbox"/>	<input type="checkbox"/>	ရေပိုက်သွယ်သူ	<input checked="" type="checkbox"/>	<input type="checkbox"/>
အခြား			ပြည်သူ့ကျန်းမာရေးလုပ်သား	<input checked="" type="checkbox"/>	<input type="checkbox"/>	စက်ပြင်ဆရာ	<input checked="" type="checkbox"/>	<input type="checkbox"/>
မှတ်ချက်			မှတ်ချက်			မှတ်ချက်		

(ဃ) ကျေးရွာသို့ ရောက်ရှိနိုင်သည့် လမ်းအခြေအနေ / ကျေးရွာတစ်ရွာသည် ၎င်း၏ ကျေးရွာအုပ်စုနှင့် ဆက်သွယ်ထားသော လမ်းအခြေအနေ (အောက်ပါတို့ကိုပိုင်းပါ)

ကျောက်ကြမ်းလမ်း: ကတ္တရာလမ်း: ကွန်ကရစ်လမ်း: မော်တော်ဆိုင်ကယ်လမ်း:
 ကျောက်စင်းလမ်း: မြေသားလမ်း: လူသွားလမ်း: အခြား: _____

(င) ကျေးရွာဖွံ့ဖြိုးမှုစီမံချက်

(၁) လူထုပေါ်ပြဲစီမံကိန်းမစတင်မှီ ဤကျေးရွာတွင်ကျေးရွာဖွံ့ဖြိုးမှု စီမံချက်ရှိခဲ့ပါသလား? ပိုင်းပါ
ရှိပါသည်/မရှိပါ/မသိပါ

(၂) ရှိခဲ့ပါလျှင် ဤစီမံချက်ကို မည်သည့် စုနစ်တွင်ပြင်ဆင်ခဲ့ပါသနည်း? နှစ် ၂၀၁၈/မသိပါ

(၃) ဤစီမံချက်ကို မြို့နယ်မှအတည်ပြုခဲ့ပါသလား? ပြုခဲ့ပါသည်/မပြုခဲ့ပါ /မသိပါ

(ဂ) ဝရီးအကွာအဝေး

(၁) ဤကျေးရွာ၏ဝဟ်မှ ၎င်းကျေးရွာအုပ်စု၏ဝဟ်အထိ ဝရီးမိုင်မည်မျှကွာဝေးသနည်း? မိုင်-----/မသိပါ

(၂) ဤကျေးရွာမှ ၎င်းကျေးရွာအုပ်စုဝဟ်အထိ သွားလာရာတွင်ကြာမြင့်သည့်အချိန်၊

ခြောက်သွေ့ရာသီတွင်ကြာချိန်----- ထော်လာဂျီ/မော်တော်ဆိုင်ကယ်/ခြေလျင်/လား/မော်တော်ဘုတ်/
အခြား-----

မိုးရာသီတွင်ကြာချိန်----- ထော်လာဂျီ/မော်တော်ဆိုင်ကယ်/ခြေလျင်/လား/မော်တော်ဘုတ်/
အခြား-----

(ဃ) ဝတ်ဝန်းကျင်ဆိုင်ရာ သဘာဝဘေးအန္တရာယ်

ဤကျေးရွာတွင် ရေကြီးခြင်းကဲ့သို့ သဘာဝဘေးအန္တရာယ်ကျရောက်ဖူးခြင်း ရှိပါသလား။

မရှိပါ ရှိပါသည် ရှိလျှင်ဖော်ပြပါ ၂၀၀၈ ခုနှစ် ဇူလိုင်လ

(င) ကျေးရွာတွင် ဖွဲ့စည်းထားသော အဖွဲ့အစည်းများ

ထုဝဟ်ပြုစီမံကိန်းမတိုင်မီ ဤကျေးရွာတွင် ကျေးရွာဖွံ့ဖြိုးရေးအတွက် အစိုးရ (သို့) ရွာသားများကိုယ်တိုင်(သို့) စီမံကိန်းတစ်ခုခုမှ ဖွဲ့စည်းထားသည့် အဖွဲ့အစည်းများရှိပါသလား။

(၁) -----

(၂) -----

(စ) အထွေထွေအုပ်ချုပ်ရေး ဦးစီးဌာန (GAD) မှ မှတ်တမ်းတင်ထားခြင်း

ဤကျေးရွာသည် အထွေထွေအုပ်ချုပ်ရေး ဦးစီးဌာန (GAD) မှ မှတ်တမ်းတင်ထားမှု ရှိပါသလား။

၁၆

၀ နှစ်

ကျေးဇူးတင်အောင်

အမည် ဦးစိုးစိုး

လက်မှတ် ၀၇.၆ ၂၂.၉.၁၀.

ကျေးဇူးတင်အောင်

အမည်

လက်မှတ် ၀၇.၆ ၂၂.၉.၁၀.

ပုံစံ - ၀ - ၂ - စီမံကိန်းကော်မရှင်းအချိန်ဇယား (PC 2)

လမ်းညွှန်ချက်၊ သက်ဆိုင်ရာလုပ်ထုထွက်ညွှန်းလမ်းညွှန်ချက်၊ လက်ထောက်နည်းဥပဒေများ၊ စီမံကိန်းကော်မရှင်းအဆင့်တစ်ခုစီပြီးစီးတိုင်း ကျေးရွာနှင့် ကျေးရွာအုပ်စုအတွက် ဤပုံစံကို ဖြည့်သွင်းရမည်။

စည်းရုံးရေးမှူး/ဝန်ထမ်း အမည် ဦးမင်းမင်းစိန် စက်ဝန်းအမှတ်(၅)၊ စက်ဝန်း(၁)၊ စက်ဝန်း(၂)၊ စက်ဝန်း(၃)

နေ့စွဲ 11.3.2017

ပြည်နယ်/တိုင်း ဧရာဝတီ မြို့နယ် ဇယုဇော ကျေးရွာအုပ်စု ကျောက်တန်း ကျေးရွာ ကျောက်တန်း

စီမံကိန်းအဆင့်/စက်ဝန်းအမည်များ	နေ့စွဲ		အစည်းအဝေး/အစည်းအရုံးအတွက်			
	စတင်သည့်နေ့	ပြီးဆုံးသည့်နေ့	အချိန်အတွက်	အချိန်အတွက်	အစည်းအဝေးအတွက်	လူမျိုးစုတက်ရောက်သူအရေအတွက်နှင့် လူမျိုးစုအမည်
၁။ ကျေးရွာစီမံကိန်း ပိတ်ဆတ်အစည်းအဝေး	10.3.2017	10.3.17	၅၈	၇၄	၁၀၂	၇၅၆-14
၂။ ကျေးရွာဖွံ့ဖြိုးရေး စီမံချက်ရေးဆွဲခြင်း အစည်းအဝေး	17.3.2017	11.3.2017	၅၂	၅၁	၁၀၃	၇၅၆-14
၃။ ကျေးရွာအုပ်စု လုပ်ငန်းဆုံးဖြတ်ချက်ချသည့် အစည်းအဝေး	16.3.17	16.3.2017	14	11	၂၅	၇၅၆-5
၄။ မြို့နယ် စီမံကိန်းရေးဆွဲရေးနှင့် အကောင်အထည်ဖော်ရေး ကော်မတီ၏ဆုံးဖြတ်ချက်ကို ရွာသို့ အသိပေးအကြောင်းကြားသည့် အစည်းအဝေး						
၅။ စီမံကိန်းလုပ်ငန်းခွဲစီမံချက်ရေးဆွဲခြင်း အစည်းအဝေး						
၆။ စီမံကိန်းလုပ်ငန်း အကောင်အထည်ဖော်ရေးအစီအစဉ် ရေးဆွဲခြင်း						
၆။၁။ စီမံကိန်းလုပ်ငန်း အကောင်အထည်ဖော်ရေးအစီအစဉ် ရေးဆွဲခြင်း						
၆။၂။ ဝယ်ယူရေးအစီအစဉ် ရေးဆွဲခြင်း						
၆။၃။ အထွေထွေအချက်အလက်များ လျာထားအစီအစဉ် ရေးဆွဲခြင်း						

ပုံစံ - ၀ - ၂ - မိတ်ဆက်ကိစ္စအမျိုးအစား (PC 2)
 အတည်ပြုသည့်နေ့စွဲ: ၀၅/၀၅/၂၀၁၈
 အတည်ပြုသည့်နေရာ: ၀၅/၀၅/၂၀၁၈
 အတည်ပြုသည့်အဖွဲ့: ၀၅/၀၅/၂၀၁၈

အတည်ပြုသည့်နေ့စွဲ: ၀၅/၀၅/၂၀၁၈
 အတည်ပြုသည့်နေရာ: ၀၅/၀၅/၂၀၁၈
 အတည်ပြုသည့်အဖွဲ့: ၀၅/၀၅/၂၀၁၈

စတင်သည့် နေ့စွဲ	အတည်ပြုသည့်နေ့စွဲ	အတည်ပြုသည့်နေ့စွဲ			အတည်ပြုသည့်နေ့စွဲ	အတည်ပြုသည့်နေ့စွဲ	အတည်ပြုသည့်နေ့စွဲ
		အတည်ပြုသည့်နေ့စွဲ	အတည်ပြုသည့်နေ့စွဲ	အတည်ပြုသည့်နေ့စွဲ			
၂၆.၁၁.၂၀၁၇	၂၆.၁၁.၂၀၁၇	၄၅	၅၀	၅၅	၅၆	၅၆	
၂၆.၁၂.၂၀၁၇	၂၆.၁၂.၂၀၁၇	၅၂	၅၀	၅၂	၅၆	၅၆	
၁၈.၂.၂၀၁၈	၁၈.၂.၂၀၁၈	၁၅	၇	၇၂	၇၂	၇၂	

၅၆၅

- ၁။ ကျေးဇူးတင်ပြီး မိတ်ဆက်အတည်အစား
- ၂။ ကျေးဇူးတင်ပြီး မိတ်ဆက်အတည်အစား
- ၃။ ကျေးဇူးတင်ပြီး မိတ်ဆက်အတည်အစား
- ၄။ မိတ်ဆက်အတည်အစား မိတ်ဆက်အတည်အစား
- ၅။ မိတ်ဆက်အတည်အစား မိတ်ဆက်အတည်အစား
- ၆။ မိတ်ဆက်အတည်အစား မိတ်ဆက်အတည်အစား
- ၇။ မိတ်ဆက်အတည်အစား မိတ်ဆက်အတည်အစား
- ၈။ မိတ်ဆက်အတည်အစား မိတ်ဆက်အတည်အစား
- ၉။ မိတ်ဆက်အတည်အစား မိတ်ဆက်အတည်အစား
- ၁၀။ မိတ်ဆက်အတည်အစား မိတ်ဆက်အတည်အစား

ပုံစံ - ၀-၂ - စီမံကိန်းစက်ဝန်းဆိုင်ရာ (PC Z)

လက်ညွှန်စာ၊ သက်ဆိုင်ရာလုပ်ငန်းစဉ်/လက်ထောက်နည်းဥပဒေများ၊ စီမံကိန်းစက်ဝန်းဆိုင်ရာဖွဲ့စည်းပုံ၊ ကျေးရွာနှင့် ကျေးရွာအုပ်စုအတွက် ဤပုံစံကို ဖြည့်သွင်းရမည်။

စည်းရုံးရေး/ရန်ကင်း အမည် - မြို့အင်စတီကျု

နေ့စွဲ - ၂၀၁၅.၀၅.၂၆

ပြည်နယ်/တိုင်း၊ မကွေးတိုင်း၊ မြို့နယ်၊ ငယ်တော၊ ကျေးရွာအုပ်စု ကျောက်ကျောင်း၊ ကျေးရွာ ကျောက်ကျောင်း

စက်ဝန်းအားအမှတ်ဖြစ်ပါ စက်ဝန်း(၁) စက်ဝန်း(၂) စက်ဝန်း(၃) စက်ဝန်း (၄) စက်ဝန်း (၅)

စီမံကိန်းစက်ဝန်းအဆင့်များ	နေ့စွဲ		အရည်အတွင်းစက်ဝန်းစက်ဝန်းအရေအတွက်			
	စတင်သည် နေ့	ပြီးဆုံးသည်နေ့	အမျိုးသား အရေအတွက်	အမျိုးသမီး အရေအတွက်	အိမ်ထောင်စု အရေအတွက်	လူမျိုးစုတစ်ရပ်စု အရေအတွက် နှင့် လူမျိုးစုအမည်
၁။ ကျေးရွာစီမံကိန်း စီမံကိန်းအရည်အဝေး	၂၀၁၅.၀၅.၂၆	၂၀၁၅.၀၅.၂၆	၅၆	၅၁	၁၁၇	၁၄၈၀ ၁၁၁၃ ၅၂၆ - ၄
၂။ ကျေးရွာဖွံ့ဖြိုးရေး စီမံချက်ရေးဆွဲခြင်း အရည်အဝေး	၂၀၁၀.၀၅	၂၀၁၀.၀၅	၅၆	၅၁	၁၀၇	၁၄၈၀ ၁၁၁၃ ၅၂၆ - ၄

၁၁။ ကျေးရွာဖွံ့ဖြိုးရေးဦးစားပေးအစီအစဉ် (ပုံစံ ၀-၃)

ပုံစံ - ၀ - ၃ ကျေးရွာဖွံ့ဖြိုးရေး ဦးစားပေးအစီအစဉ် (Form PC 3)

လမ်းညွှန်ချက်၊ အဆင့်(၃) ကျေးရွာမှိုက်မှိုက်ချက်အစည်းအဝေး ပြီးဆုံးသောအခါ ကျေးရွာစီမံကိန်း အထောက်အကူပြု ကော်မတီသည် လူထုစည်းရုံးရေးမှူးအကူအညီဖြင့် ဤပုံစံကိုဖြည့်စွဲအောင် ဖြည့်သွင်းရမည်။

လူထုစည်းရုံးရေးမှူး/ဝန်ထမ်း အမည် ဦး မင်း မင်း ခိုင်

နေ့စွဲ 11. 8. 2017 စက်ဝန်းအား အမှတ်ခြစ်ပါ (✓) စက်ဝန်း(၁) စက်ဝန်း(၂) စက်ဝန်း(၃) စက်ဝန်း(၄)

ပြည်နယ်/တိုင်း ဧရာဝတီ မြို့နယ် ဃုတော ကျေးရွာအုပ်စု ဝက်ကန်စက် ကျေးရွာ ဝက်ကန်စက်

က။ အခက်အခဲအတားအဆီးများအားဆွေးနွေးခြင်း - ယခုလက်ရှိအခြေအနေတွင် ဤကျေးရွာဖွံ့ဖြိုးတိုးတက်ရေးအတွက် အဓိက အခက်အခဲအတားအဆီးများသည် မည်သည့်များဖြစ်ပါသနည်း။ (အမျိုးသား/သမီး အနည်းဆုံးအခက်အခဲ ၅ ခုစီဖော်ပြပါ)

အမျိုးသား အဖွဲ့မှ တင်ပြသောအခက်အခဲအတားအဆီးများ		အမျိုးသမီး အဖွဲ့မှ တင်ပြသောအခက်အခဲအတားအဆီးများ	
၁	လျှပ်စစ်ဖိုး (၂၄) နာရီ	၁	ရွာတွင် လျှပ်စစ်ဖိုး (၂၄) နာရီ
၂	လမ်း၊ ကျောင်း၊ ကျောင်း၊ မြို့နယ်	၂	ရွာလမ်း မပြား၊ ကျောင်း၊ ကျောင်း
၃	ကျေးရွာတွင် ဆက်တိုက် ချို့ယွင်း	၃	လမ်းဖိတ်စား ချိုင့် ခဲ့ / အားလျော့ / ခက်ခဲ
၄	ကျေး မြို့နယ်	၄	ကျေး မြို့နယ် ချို့ယွင်း ချို့ယွင်း
၅		၅	
၆		၆	

ခ။ မှိုက်မှိုက်ခြင်း - နောင်လာမည့် (၅) နှစ် အတွင်း ကျေးရွာဖွံ့ဖြိုးရေး မှိုက်မှိုက်လျာထားချက်များအား တင်ပြပါ။

အမျိုးသားအဖွဲ့မှ တင်ပြသောမှိုက်မှိုက်ချက်များ		အမျိုးသမီးအဖွဲ့မှ တင်ပြသောမှိုက်မှိုက်ချက်များ	
၁	(၂၄) နာရီ လျှပ်စစ် ဖိုး ၅ နာရီ	၁	(၂၄) နာရီ ဖိုး ၅ နာရီ
၂	ကန်လမ်း လျှပ်စစ်	၂	ရွာလမ်း မပြား၊ ကျောင်း မြို့နယ်
၃	ကျေးရွာ ဖိတ်စား လျှပ်စစ်	၃	ဖိတ်စား ဖိတ် ချို့ ခဲ့ ကျေးရွာ
၄	ကျေး လျှပ်စစ်	၄	ကျေး မြို့နယ်
၅		၅	
၆		၆	

ဂ။ လူထုစီမံကိန်း၏ လာမည့် (၄) နှစ်အတွက် အကျိုးဝင်သော ဦးစားပေး ဖွံ့ဖြိုးတိုးတက်မှု လုပ်ငန်း အစီအစဉ်များအားဖော်ပြပါ။

အဆင့်	ကျေးရွာအတွက် ဦးစားပေး ဖွံ့ဖြိုးတိုးတက်မှု လုပ်ငန်းစဉ်များ	အဆိုပြုသူ (အမျိုးသားများ/ အမျိုးသမီးများ/ အမျိုးသား+ အမျိုးသမီး)	ခန့်မှန်းကုန်ကျ ဝရိတ်	အကျိုးခံစားခွင့်ရှိသူ ခန့်မှန်းခြေ အရေအတွက်
၁	လျှပ်စစ်ဖိုး (၂၄) နာရီ	မ + မ		၆၅၃
၂	ကျေးရွာလမ်း ၅ နာရီ	မ + မ		၈
၃	ဖိတ်စား ပြုပြင်	မ + မ		✓
၄	ကျေး ကန်လမ်း အောက် ချိုင့်	မ		၈
၅				၈
၆				

Handwritten header text at the top of the page, possibly a title or reference number.

No.	Kategori / Keterangan	Detail / Keterangan	Tgl. / Keterangan
1	Kategori 1	Detail 1	Tgl. 1
2	Kategori 2	Detail 2	Tgl. 2
3	Kategori 3	Detail 3	Tgl. 3
4	Kategori 4	Detail 4	Tgl. 4
5	Kategori 5	Detail 5	Tgl. 5
6	Kategori 6	Detail 6	Tgl. 6
7	Kategori 7	Detail 7	Tgl. 7
8	Kategori 8	Detail 8	Tgl. 8

Handwritten text below the table, possibly a signature or date.

Handwritten signature and date: 11. 8. 2017

အဆင့်	ကျေးရွာအတွက် ဦးစားပေး ဖွံ့ဖြိုး တိုးတက်မှု လုပ်ငန်းစဉ်များ	အဆိုပြုသူ (အမျိုးသားများ/ အမျိုးသမီးများ/အမျိုးသား+ အမျိုးသမီး)	အခန်းကဏ္ဍ
၀			
၂			
၃			
၄			
၅			
၆			
၇			
၈			

ခေါင်းစောင်၊ ကျေးရွာစီမံကိန်းအထောက်အကူပြုကော်မီတီမှ အတည်ပြုသည်။

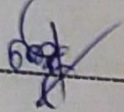
အမည် ဦးကျော်ကျော် လက်မှတ်  နေ့စွဲ ၂၆.၁၁.၂၀၁၇

ပုံစံ - ၀-၃ ကျေးရွာခွဲ ငြိမ်းရေး ဦးစားပေးအဖွဲ့အစည်း (Form PC 3)

လမ်းညွှန်မှတ်အောင်(၃)ကျေးရွာခွဲမှန်းချက်အစည်းအဝေးပြီးဆုံးသောအခါ ကျေးရွာစီမံကိန်း အထောက်အကူပြု ကော်မတီသည် လူထုစည်းရုံးရေးမှူးအကူအညီဖြင့် ဤပုံစံကိုပြည့်စုံအောင် ဖြည့်သွင်းရမည်။	
လူထုစည်းရုံးရေးမှူး/ဝန်ထမ်း အမည် <u>အောင်စင်စွာ</u>	
နေ့စွဲ - <u>၂၀၁၁.၁၁.၂၀</u>	စက်ဝန်းအား အမှတ်ခြစ်ပါ (✓) <input type="checkbox"/> စက်ဝန်း(၁) <input type="checkbox"/> စက်ဝန်း(၂) <input checked="" type="checkbox"/> စက်ဝန်း(၃) <input type="checkbox"/> စက်ဝန်း(၄)
ပြည်နယ်/တိုင်း <u>ဗဟိုတိုင်း</u>	ဦးစီးဌာန <u>ဗဟိုတိုင်း</u>
ကျေးရွာအုပ်စု <u>ကျောက်တော</u>	ကျေးရွာ <u>ကျောက်တော</u>

၀၁။ အခက်အခဲအတားအဆီးများအားဆွေးနွေးခြင်း - ယခုလက်ရှိအခြေအနေတွင်ကျေးရွာခွဲ ငြိမ်းတိုးတက်ရေးအတွက် အဓိကအခက်အခဲအတားအဆီးများသည် မည်သည့်အရာဖြစ်ပါသနည်း။ (အမျိုးသား/သမီး အနည်းဆုံးအခက်အခဲ ၅ ခုစီဖော်ပြပါ)

အုပ်စုခွဲ ဆွေးနွေးမှုများမှ တင်ပြသောအခက်အခဲအတားအဆီးများ	
ကျေးရွာအုပ်စု မဟုတ်ပျက်စီးခြင်းကြောင့် အကျိုးမရှိ	<input type="checkbox"/> ကျား <input type="checkbox"/> မ ကျား + မ
ကျေးရွာအုပ်စု မဟုတ်ပျက်စီးခြင်းကြောင့် အကျိုးမရှိ	<input type="checkbox"/> ကျား <input type="checkbox"/> မ ကျား + မ
ကျေးရွာအုပ်စု မဟုတ်ပျက်စီးခြင်းကြောင့် အကျိုးမရှိ	<input type="checkbox"/> ကျား <input type="checkbox"/> မ ကျား + မ
ကျေးရွာအုပ်စု မဟုတ်ပျက်စီးခြင်းကြောင့် အကျိုးမရှိ	<input type="checkbox"/> ကျား <input type="checkbox"/> မ ကျား + မ
ကျေးရွာအုပ်စု မဟုတ်ပျက်စီးခြင်းကြောင့် အကျိုးမရှိ	<input type="checkbox"/> ကျား <input type="checkbox"/> မ ကျား + မ

၀၂။ မျှော်မှန်းခြင်း- နောင်လာမည့် (၅) နှစ် အတွင်း ကျေးရွာခွဲ ငြိမ်းရေး မျှော်မှန်းလျာထားချက်များအား တင်ပြပါ။

အုပ်စုခွဲ ဆွေးနွေးမှုများမှ တင်ပြသောအခက်အခဲအတားအဆီးများ	
ကျေးရွာအုပ်စု မဟုတ်ပျက်စီးခြင်းကြောင့် အကျိုးမရှိ	<input type="checkbox"/> ကျား <input type="checkbox"/> မ ကျား + မ
ကျေးရွာအုပ်စု မဟုတ်ပျက်စီးခြင်းကြောင့် အကျိုးမရှိ	<input type="checkbox"/> ကျား <input type="checkbox"/> မ ကျား + မ
ကျေးရွာအုပ်စု မဟုတ်ပျက်စီးခြင်းကြောင့် အကျိုးမရှိ	<input type="checkbox"/> ကျား <input type="checkbox"/> မ ကျား + မ
ကျေးရွာအုပ်စု မဟုတ်ပျက်စီးခြင်းကြောင့် အကျိုးမရှိ	<input type="checkbox"/> ကျား <input type="checkbox"/> မ ကျား + မ

ကျေးရွာအုပ်စု မဟုတ်ပျက်စီးခြင်းကြောင့် အကျိုးမရှိ ကျား မ ကျား + မ

မာယျိုင်သမိုင်းများအတွက် စာစစ် စာမိတ်များပါများစွာမူ ကျား ကျား + မ

၀၁ လူထုစီမံကိန်း၏ လာမည့် (၄) နှစ်အတွက် အကျုံးမဝင်သော ဦးစားပေး ဖွံ့ဖြိုးတိုးတက်မှု လုပ်ငန်း အစီအစဉ်များအားဖော်ပြပါ။

ဦးစားပေးအဆင့်	ကျေးရွာအတွက် ဦးစားပေး ဖွံ့ဖြိုးတိုးတက်မှု လုပ်ငန်းစဉ်များ	အဆိုပြုသူ (အမျိုးသားများ/ အမျိုးသမီးများ/ အမျိုးသား + အမျိုးသမီး)	အခန်းကဏ္ဍ	ဦးစားပေး အဆင့် သတ်မှတ်ချက်	ခန့်မှန်း ကုန်ကျစရိတ်	အကျုံးမဝင်သော နံပါတ်များ		
						ကျား	မ	စုစုပေါင်း
၁	ဧည့်သည်များ ကျွေးမွေးရေး လုပ်ငန်းစဉ်များ	ကျား + မ	Transport	1	14 ခန့်	294	305	600
၂	ကျေးရွာများ ဆောက်လုပ်ရေး လုပ်ငန်းစဉ်များ	-	Other	2	-	294	305	600
၃	ဧည့်သည်များ ဖွဲ့စည်းပေးခြင်း	-	Transport	3	-	294	305	600
၄	ကျေးရွာထဲ ချေးငွေ ခံယူရေး ဆောင်ရွက်ခြင်း	-	Other	4	-	294	305	600
၅	ကျွမ်းကျင် အလုပ်သမား ဖွဲ့စည်းပေးခြင်း	-	Education	5	-	294	305	600

၀၂ လူထုစီမံကိန်း၏ လာမည့် (၄) နှစ်အတွက် အကျုံးမဝင်သော ဦးစားပေး ဖွံ့ဖြိုးတိုးတက်မှု လုပ်ငန်း အစီအစဉ်များအားဖော်ပြပါ။

အဆင့်	ကျေးရွာအတွက် ဦးစားပေး ဖွံ့ဖြိုးတိုးတက်မှု လုပ်ငန်းစဉ်များ	အဆိုပြုသူ (အမျိုးသားများ/ အမျိုးသမီးများ/ အမျိုးသား + အမျိုးသမီး)	အခန်းကဏ္ဍ
၁	စားနပ်ရိက္ခာ	ကျား + မ	livelihoods
၂			
၃			
၄			
၅			

မေးခွန်းများအတွက် အကျိုးပြုစေရန်အတွက် အတည်ပြုပါ။

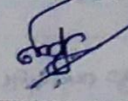
အမည် ဒေါ်ကျော်စွာ လက်မှတ်  ဇနီး ၂ Oct. ၀၄

ပုံစံ - ၀ - ၄ ကျေးရွာအုပ်စုပုံစံတိုက်နံရံလုပ်ငန်းခွဲရွေးချယ်ခြင်းပုံစံ (Form PC 4)

လက်ညွှန်ချက်၊ စီမံကိန်းလုပ်ငန်းခွဲရွေးချယ်မှုအစည်းအဝေးပျဉ်းဆိုက်တွင် ကျေးရွာအုပ်စုမှ CF/TC တို့၏ အကူအညီရယူ၍ ကျေးရွာစီတောက်တောက်ထံမှ လက်မှတ်ရေးထိုးပြီး အဆိုပါပုံစံအား ပြည့်စုံအောင်ဖြည့်သွင်းရမည်။ ဤပုံစံအား ပြည့်စုံစွာဖြည့်သွင်းပြီးပါက ကျေးရွာအုပ်စုမှ ပြုစုထားတက်ရေးစံချက်တွင် FC/TC သို့ မေးခွဲချိန်အတွက် နောက်ဆက်တွဲအဖြစ် ထားရှိရမည်။ CF မှ ကျေးရွာအုပ်စုရွေးချယ်စိတ် စီမံကိန်းလုပ်ငန်းခွဲဆိုင်ရာ အချက်အလက်များကို MS သို့ ထည့်သွင်းရမည်။ (ယခုစီမံကိန်းလုပ်ငန်းခွဲ ဖလှယ်တိုင်သော ကျေးရွာများ မပါဝင်ပါ။)

ကျေးရွာဝဏ္ဏါရေးရာ/ဝန်ထမ်းအမည် ခေါ်ခေါ်ခေါ် (ဖု.စေ့စေ့ - ဖု. ၄၇ - ၅၂) ၊ ဦးစွမ်းထက်သူ (လက်ထောက် ဒု.ဥ. ယဉ်းကျွန်း)၊

နေ့စွဲ ၂၀၂၄. ၃. ၂၀၂၇

ပြည်နယ်/တိုင်း ကြားဝယ် ပြည်နယ် ငယ်တော

စက်ဝန်းအားအမှတ်ပြုစံပေးပါ။ (V) စက်ဝန်း(၁) စက်ဝန်း(၂) စက်ဝန်း(၃) စက်ဝန်း(၄) စက်ဝန်း(၅) စက်ဝန်း(၆) စက်ဝန်း(၇) စက်ဝန်း(၈) စက်ဝန်း(၉) စက်ဝန်း(၁၀)

ကျေးရွာအုပ်စု ကဏ္ဍခွဲရွေးချယ်ခြင်း

ကျေးရွာအမည်	ဆောင်ရွက်မည့် လုပ်ငန်းများ	အတိုင်းအတာ	ခန့်မှန်း တိုက်ရိုက် အကျိုးစီးပွားခွင့် ရရှိသူများ	အဆိုပြုစာပြင်ဆင်မှု	ခန့်မှန်းကုန်ကျစရိတ်			စုစုပေါင်း
					စီမံကိန်းမှ ထည့်သွင်းမှု	ကျေးရွာမှ ထည့်သွင်းမှု	အခြားထည့်သွင်းမှု (ခေါ်ပြုပါ) ထည့်သွင်းငွေ အမည်/အဖွဲ့	
မြောက်ကုန်း	ရေအားဖြည့်စွန်းခြင်း ရေအားဖြည့်စွန်းခြင်း ရေအားဖြည့်စွန်းခြင်း	အကျား - 400'၊ အကျား - 200'၊ အကျား - 200'	၃၅၀ ဦး	အကျား ၀ ဖ အကျား+၀	၃၅.၅ သိန်း			၃၅၅၀၀၀၀
ဒေသစာသေ	ရေအားဖြည့်စွန်းခြင်း ရေအားဖြည့်စွန်းခြင်း	အကျား - 400'၊ အကျား - 200'	၃၅၀ ဦး	အကျား ၀ ဖ အကျား+၀	၅၂.၅ သိန်း			၅၂၅၀၀၀၀
				အကျား ၀ ဖ အကျား+၀				
				အကျား ၀ ဖ အကျား+၀				
				အကျား ၀ ဖ အကျား+၀				

ရာထူး ကျေးရွာအုပ်စု စီမံကိန်းအဖွဲ့ဝင် ဥက္ကဋ္ဌအမည် ဦးစွမ်းထက်သူ လက်မှတ် ရက်စွဲ ၂၀၂၄. ၃. ၂၀၂၇

ရေအားဖြည့်စွန်းခြင်း ဝန်ထမ်း ဝန်ထမ်း

ပုံစံ - ၀ - ၄ ကျေးရွာအုပ်စုပုံစံကိန်းလုပ်ငန်းခွဲခြားချက်ပုံစံ (Form PC 4)

လက်ညွှန်မှတ် စီမံကိန်းလုပ်ငန်းခွဲခြားချက်ပုံစံအတွက် ကျေးရွာအုပ်စု CF/TF တို့၏ အကျဉ်းချုပ်ကျမ်းတမ်းကော်မတီမှ လက်မှတ်ရေးထိုးပြီး အဆိုပါပုံစံအား ပြည်ပုံစံအားဖြည့်သွင်းရမည်။ ဤပုံစံအား ပြည့်စုံစွာဖြည့်သွင်းပြီးပါက ကျေးရွာအုပ်စု/မြို့တိုးတက်ရေးစီမံချက်တွင် TPIIC သို့ ပေးပို့ရန်အတွက် နောက်ဆက်တွဲအဖြစ် ထောက်ခံချက်ပုံစံ၊ CF မှ ကျေးရွာတစ်ရွာချင်းစီ၏ စီမံကိန်းလုပ်ငန်းခွဲခြားချက် အချက်အလက်များကို MIS သို့ ထည့်သွင်းရမည်။ (ယခုနစ်စီမံကိန်းလုပ်ငန်းခွဲ ဖလှယ်ရိုင်းသော ကျေးရွာများ ဝယ်ယူပါ။)

ကျေးရွာအုပ်စုအမည် ဒို့လက်ရွာရွာ

နေ့စွဲ	၉. ၁၁. ၂၀၁၆	စက်တင်ဘာလအတွင်း (V) ဝတ်စား (၂) ဝတ်စား (၃) ဝတ်စား (၄)
ပြည်နယ်/တိုင်း	ဧရာဝတီ	ကျေးရွာအုပ်စု
	မြို့နယ်	ကျေးရွာအုပ်စု
	ဌာန	ကျေးရွာအုပ်စု

ကျေးရွာအမည်	စတင်ဖွဲ့စည်း လုပ်ငန်းများ	အတိုင်အတာ	ခန့်မှန်း တိုက်ရိုက် အကျိုးစီးပွားခွင့် ရှိသူများ	အဆိုပြုစာတင်ပြသူ	ခန့်မှန်းကျန်ကျငွေရိတ်		
					စီမံကိန်းမှ ထည့်ဝင်မှု	ကျေးရွာမှ ထည့်ဝင်မှု	အခြားထည့်ဝင်မှု (ခေါ်ပြုပါ)
ရွာအစ	ချိုက်စက် ကွန်ကရစ် ဂမ္ဘာ: ၁၆: ၁၆	၇၀၀' x ၁၂' x ၆' ၇၂၀' x ၁၂' x ၆'	၅၇၁ ၅၇၁	ဝကျား ဝဝ ကျား: +၀	၁၀၀၀၀၀၀	-	၀၀၀၀၀၀၀
ကျောက်ရွာရွာ	ချိုက်စက် ကွန်ကရစ် ဂမ္ဘာ: ၁၆: ၁၆	၇၀၀' x ၁၂' x ၆' ၇၀၀' x ၁၂' x ၆'	၆၆၀	ဝကျား ဝဝ ကျား: +၀	၁၀၀၀၀၀၀	-	၀၀၀၀၀၀၀

1080000					1080000			
1200000					1200000			
1200000					1200000			
1200000					1200000			
1200000					1200000			
1200000					1200000			
1200000					1200000			

11.11.2018

[Handwritten signature]

[Handwritten signature]

109

ကျေးလက်ဒေသခွဲဖြန့်တိုးတက်ရေး ဦးစီးဌာန
လှထုပဟိုပြု စီမံကိန်း
.....အစည်းအဝေး

ကျောက်ချောင်းမြို့နယ်
ကျောက်ချောင်းကျေးရွာ

နေ့ရက်	 ၁၀.၁၁.၁၆
အချိန်	 ၁၀.၀၀ နာရီ
နေရာ	 ကျောက်ချောင်းကျေးရွာ..... ရပ်ကွက် ၁၂၀/၂
တက်ရောက်သူဦးရေ	 ၁၀၀ ယောက်
အကြောင်းအရာ	 အမျိုးမျိုး စီမံကိန်း..... အစည်းအဝေး.....

အစီအစဉ် (၁) အုပ်ချုပ်ရေးမှူး ဖွဲ့စည်းအမှုဆောင် ဝေဖန်ခြင်း ..

လှထုပဟိုပြု စီမံကိန်း လမ်းကြောင်းကော်မတီ အဖွဲ့
အုပ်ချုပ်ရေးမှူး ဝေဖန် ဆွေးနွေး ဖွဲ့စည်းပါသည်။

အစီအစဉ် (၂) စီမံကိန်း ဥပဒေ ဖွဲ့စည်းအမှုဆောင် ဝေဖန်ခြင်း ..

လှထုပဟိုပြု စီမံကိန်း လမ်းကြောင်းကော်မတီ အဖွဲ့
အဖွဲ့ဝင် အဖွဲ့ဝင် ဆွေးနွေး တင်ပြခြင်း ဖြစ်ပါသည်။

အစီအစဉ် (၃) လှထုပဟိုပြု စီမံကိန်း အဖွဲ့အစည်းများ ဖွဲ့စည်းအမှုဆောင်
ဖွဲ့စည်းခြင်းနှင့် အဖွဲ့အစည်းများ အဖွဲ့အစည်းများ ဖွဲ့စည်း
အဖွဲ့အစည်း ဖွဲ့စည်းခြင်း ဖြစ်ပါသည်။

အစီအစဉ် (၄) အဖွဲ့အစည်းများ ဖွဲ့စည်းအမှုဆောင် ဝေဖန်ခြင်း ..

လမ်းကြောင်းကော်မတီ အဖွဲ့အစည်း ဖွဲ့စည်းအမှုဆောင် ဝေဖန်ခြင်း
အဖွဲ့အစည်း လမ်းကြောင်းကော်မတီ အဖွဲ့အစည်း ဖွဲ့စည်းအမှုဆောင် ဝေဖန်ခြင်း
အဖွဲ့အစည်း ..

အစီအစဉ် (၅) လှထုပဟိုပြု စီမံကိန်း ဖွဲ့စည်းအမှုဆောင် ဝေဖန်ခြင်း ..

ဖွဲ့စည်းအမှုဆောင် ဝေဖန်ခြင်း ဖြစ်ပါသည်။

အစီအစဉ် (၆) အဖွဲ့အစည်းများ ဖွဲ့စည်းအမှုဆောင် ဝေဖန်ခြင်း ..

30.11.2018

① അന്യ. രാജ. മന്ത്രി: കൃഷി, കൃഷി, മത്സ്യം, വനം, നവകൃഷി.

② കേന്ദ്ര മന്ത്രി: മത്സ്യം, വനം, കൃഷി, മത്സ്യം, വനം, നവകൃഷി. മന്ത്രി മന്ത്രി അന്യ. മത്സ്യം, വനം, കൃഷി, മത്സ്യം, വനം, നവകൃഷി.

മന്ത്രി മന്ത്രി

30.11.18

മന്ത്രി മന്ത്രി

മന്ത്രി മന്ത്രി

മന്ത്രി മന്ത്രി മന്ത്രി മന്ത്രി മന്ത്രി

മന്ത്രി മന്ത്രി മന്ത്രി മന്ത്രി

മന്ത്രി മന്ത്രി

ကျေးလက်ဒေသဖွံ့ဖြိုးတိုးတက်ရေး ဦးစီးဌာန
လူထုဗဟိုပြု စီမံကိန်း

စွန့်စားမှုကြေး အစည်းအဝေး

နေ့ရက် | ၂ . ၁၀ . ၂၀၁၈ .
 အချိန် | နေ့လယ် (၁၀:၀၀) နာရီမှ နေ့လယ် (၁:၃၀) နာရီ
 နေရာ | ကျောက်ချောင်းကျေးရွာ ဦးစိုးကောင်စီ အိမ် .
 တက်ရောက်သူဦးရေ | ၅၀ (၂၀၁၂) မှ ၅၀ (၂၀၁၃) အထိ (၁၀၄) ယောက်
 အကြောင်းအရာ | ဒို့ပါမ နှစ်ကြိမ် နေ့စဉ် နေ့စဉ် .

အစီအစဉ် (၁) ကျောက်ချောင်းကျေးရွာ အုပ်ချုပ်ရေး ဗဟိုမှ
 လူထုဗဟိုပြု စီမံကိန်း အောင်မြင်ရေး အတွက် အခြေခံ
 စာရွက် အဖွဲ့အစည်း ဖွဲ့စည်းပေးခြင်း ဖြစ်ပါသည်။

အစီအစဉ် (၂) လူထုဗဟိုပြု စီမံကိန်း အဖွဲ့ အဖွဲ့ဝင်များ ပညာရေး
 ဖွဲ့စည်းပေးခြင်း ဖြစ်ပါသည်။

နမူနာ ဝင်ရောက် စီမံကိန်း လုပ်ငန်း ဖွဲ့စည်းခြင်း ဖြစ်ပါသည်။
 လက်ထောက်အဖွဲ့ဝင်များ ပညာရေး ဖွဲ့စည်းခြင်း ဖြစ်ပါသည်။

လူထုဗဟိုပြု စီမံကိန်း အဖွဲ့အစည်း ဖွဲ့စည်းပေးခြင်း ဖြစ်ပါသည်။
 နမူနာ ဝင်ရောက် စီမံကိန်း လုပ်ငန်း ဖွဲ့စည်းခြင်း ဖြစ်ပါသည်။
 လက်ထောက်အဖွဲ့ဝင်များ ပညာရေး ဖွဲ့စည်းခြင်း ဖြစ်ပါသည်။
 နမူနာ ဝင်ရောက် စီမံကိန်း လုပ်ငန်း ဖွဲ့စည်းခြင်း ဖြစ်ပါသည်။
 လက်ထောက်အဖွဲ့ဝင်များ ပညာရေး ဖွဲ့စည်းခြင်း ဖြစ်ပါသည်။

အစီအစဉ် (၃) လူထုဗဟိုပြု စီမံကိန်း အဖွဲ့အစည်း ဖွဲ့စည်းခြင်း ဖြစ်ပါသည်။
 လက်ထောက်အဖွဲ့ဝင်များ ပညာရေး ဖွဲ့စည်းခြင်း ဖြစ်ပါသည်။
 နမူနာ ဝင်ရောက် စီမံကိန်း လုပ်ငန်း ဖွဲ့စည်းခြင်း ဖြစ်ပါသည်။
 လက်ထောက်အဖွဲ့ဝင်များ ပညာရေး ဖွဲ့စည်းခြင်း ဖြစ်ပါသည်။

ကျေးလက်ဒေသဖွံ့ဖြိုးတိုးတက်ရေး ဦးစီးဌာန
လူထုဗဟိုပြု စီမံကိန်း

..... အစည်းအဝေး

- နေ့ရက် | |.....
- အချိန် | |.....
- နေရာ | |.....
- တက်ရောက်သူဦးရေ | |.....
- အကြောင်းအရာ | |.....

မင်္ဂလာဂျီ (၄၂)

ဝေဖန်ရေး အစည်းအဝေး ဖြစ်ပွားခဲ့ပြီး နောက်ဆုံး ဦးစီးဌာန ဖြစ်သည်။

၁။ အစည်းအဝေး ဖြစ်ပွားခဲ့ပြီး နောက်ဆုံး ဦးစီးဌာန ဖြစ်သည်။
ဦးစီးဌာန ဖြစ်ပြီး နောက်ဆုံး ဦးစီးဌာန ဖြစ်သည်။
ဦးစီးဌာန ဖြစ်ပြီး နောက်ဆုံး ဦးစီးဌာန ဖြစ်သည်။
ဦးစီးဌာန ဖြစ်ပြီး နောက်ဆုံး ဦးစီးဌာန ဖြစ်သည်။
ဦးစီးဌာန ဖြစ်ပြီး နောက်ဆုံး ဦးစီးဌာန ဖြစ်သည်။

၂။ မင်္ဂလာဂျီ (၄၂) ပူးပေါင်း ဦးစီးဌာန ဖြစ်သည်။
ဦးစီးဌာန ဖြစ်ပြီး နောက်ဆုံး ဦးစီးဌာန ဖြစ်သည်။
ဦးစီးဌာန ဖြစ်ပြီး နောက်ဆုံး ဦးစီးဌာန ဖြစ်သည်။

ပါမည့်

၁။	ဦးစီးဌာန အဖွဲ့ဝင်	၄၀၈	မ
၂။	ဦးစီးဌာန အဖွဲ့	၃၀၉	မ
၃။	ဦးစီးဌာန အဖွဲ့ဝင်	၂၀၄	မ
၄။	ဦးစီးဌာန အဖွဲ့	၁၀၂	မ

ဦးစီးဌာန အဖွဲ့ဝင် ဖြစ်ပြီး နောက်ဆုံး ဦးစီးဌာန ဖြစ်သည်။

ကျေးလက်စောင့်ရှောက်ရေး ဦးစီးဌာန
လှထုတ်ပြန် စီမံကိန်း

..... အစည်းအဝေး

နေ့ရက်		
အချိန်		
နေရာ		
တက်ရောက်သူဦးရေ		
အကြောင်းအရာ		

မိုးကြီးချက်

- ၁။ ဝယ်ယူရေး အစီအစဉ် ဖွဲ့စည်းပေးပြီး ဝယ်ယူရေး အဖွဲ့အစည်း ဖွဲ့စည်းပေးခြင်း
 - ၂။ ဓါတ်ကြပ်ကြည့်မှု အစီအစဉ် ဖွဲ့စည်းပေးခြင်း
 - ၃။ လှူငွေ ခံယူရေး အဖွဲ့အစည်း ဖွဲ့စည်းပေးခြင်း
- (၁) ဤအဖွဲ့ အဖွဲ့ဝင်များ
- ၁။ ဝယ်ယူရေး
 - ၂။ ဤအဖွဲ့ အဖွဲ့ဝင်များ
 - ၃။ ခံယူရေး

အစည်းအဝေး အစီအစဉ် အကျဉ်းချုပ် ဖော်ပြချက်

12/10/16

အစည်းအဝေး အဖွဲ့ဝင်များ

ကျေးလက်ဒေသဖွံ့ဖြိုးတိုးတက်ရေး ဦးစီးဌာန
လူထုဝယ်ယူမှု စီမံကိန်း
.....အစိုးရ အဖွဲ့အစည်း..... အစည်းအဝေး

နေ့ရက် |၂၀၂၀.၁၁.၂၆.....
 အချိန် |နံနက် ၈:၀၀ နာရီ.....
 နေရာ |သံဃာ့ကျောင်း၊ ကျေးရွာ.....
 တက်ရောက်သူဦးရေ |အထူးအဖွဲ့၊ အဖွဲ့အစည်း၊ အဖွဲ့အစည်း (၁၀) ခု.....
 အကြောင်းအရာ |အဖွဲ့အစည်း ဖွဲ့စည်းပုံ၊ အဖွဲ့အစည်း ဖွဲ့စည်းပုံ.....

အစီအစဉ် (၁) - မပျော်စရာကောင်းဘဲ နှောင့်နှေးဖြစ်
 - အစီအစဉ်အရ အစီအစဉ်ဖြစ်

အစီအစဉ် (၂) - ပထမဦးစွာ သက်ဆိုင်ရာ ကျင့်စဉ် - ၁၄၈၆၆၄၃/၊
 သို့မဟုတ် နည်းစဉ် - ၈၀၀,၀၀၀၀၀/၊
 စီမံခန့်ခွဲမှု - ၈၁၄၈၆၆၄၃/၊
 အစီအစဉ်အရ အစီအစဉ် - ၇၇၄၆၆,၆၄၃.
 - အစီအစဉ်အရ အစီအစဉ် ၁၁၀၀
 - - - - - ကျောက်တုံး ၅၅၀'
 - - - - - သံဃာ့ကျောင်း ၁၄၅၅'
 - - - - - ဝတ်စုံ ၁၀၄၈'
 - - - - - လေ့ကျင့်ရေး ၁၅၅၇'
 - - - - - ပုံနှိပ်ရေး ၈၁၀'

အစီအစဉ် (၃) - အစီအစဉ်အရ အစီအစဉ် အစီအစဉ် အစီအစဉ်
 အစီအစဉ်အရ အစီအစဉ် အစီအစဉ် အစီအစဉ်
 ၀) အစီအစဉ်အရ အစီအစဉ် အစီအစဉ် အစီအစဉ်
 ၁) အစီအစဉ်အရ အစီအစဉ် အစီအစဉ် အစီအစဉ်
 အစီအစဉ်အရ အစီအစဉ် အစီအစဉ် အစီအစဉ်
 အစီအစဉ်အရ အစီအစဉ် အစီအစဉ် အစီအစဉ်

အစီအစဉ် (၄) - ပုံနှိပ်ရေး အစီအစဉ် အစီအစဉ် အစီအစဉ်
 အစီအစဉ်အရ အစီအစဉ် အစီအစဉ် အစီအစဉ်
 အစီအစဉ်အရ အစီအစဉ် အစီအစဉ် အစီအစဉ်
 အစီအစဉ်အရ အစီအစဉ် အစီအစဉ် အစီအစဉ်

- നോക്കിയിട്ടുണ്ട്. ക്രിസ്തീയതയുടെ പ്രത്യേകതകൾ നിലനിർത്തിയപ്പോൾ പ്രതിരോധം നൽകി. പക്ഷേ: നിലനിൽക്കുന്നില്ല.
- ഹൈന്ദവ ക്രിസ്തീയതയുടെ പ്രത്യേകതകൾ നിലനിർത്തിയപ്പോൾ ക്രിസ്തീയതയുടെ പ്രത്യേകതകൾ നിലനിൽക്കുന്നില്ല. ക്രിസ്തീയതയുടെ പ്രത്യേകതകൾ നിലനിൽക്കുന്നില്ല.
- ക്രിസ്തീയതയുടെ പ്രത്യേകതകൾ നിലനിൽക്കുന്നില്ല. ക്രിസ്തീയതയുടെ പ്രത്യേകതകൾ നിലനിൽക്കുന്നില്ല.
- ക്രിസ്തീയതയുടെ പ്രത്യേകതകൾ നിലനിൽക്കുന്നില്ല. ക്രിസ്തീയതയുടെ പ്രത്യേകതകൾ നിലനിൽക്കുന്നില്ല.

ക്രിസ്തീയതയുടെ പ്രത്യേകതകൾ നിലനിൽക്കുന്നില്ല.

നോക്കിയിട്ടുണ്ട്	-	140	മിനി
ക്രിസ്തീയതയുടെ പ്രത്യേകതകൾ	-	1748	1748 66 43 മിനി
ക്രിസ്തീയതയുടെ പ്രത്യേകതകൾ	-	40	മിനി
ക്രിസ്തീയതയുടെ പ്രത്യേകതകൾ	-	112	മിനി
ക്രിസ്തീയതയുടെ പ്രത്യേകതകൾ	-	120	മിനി
ക്രിസ്തീയതയുടെ പ്രത്യേകതകൾ	-	108	മിനി

ക്രിസ്തീയതയുടെ പ്രത്യേകതകൾ നിലനിൽക്കുന്നില്ല. ക്രിസ്തീയതയുടെ പ്രത്യേകതകൾ നിലനിൽക്കുന്നില്ല. ക്രിസ്തീയതയുടെ പ്രത്യേകതകൾ നിലനിൽക്കുന്നില്ല.

9th Nov 2018

ကျောက်တောင်ရွာ - သစ်တောများစားဝေး

ကျောက်တောင်ရွာ - သစ်တောများစားဝေး

စာရင်းစာရင်း: ဆုံးဖြတ်ချက်

- ၁) ကျောက်တောင် ၁၄၀ ဖိနပ်
- ၂) ယုံကြည်စာရင်း ၂၇၄၀၀၀၀၀၀၀၀၀
- ၃) ရွာစာရင်း ၁၄၀ ဖိနပ်
- ၄) သစ်တောစာရင်း ၁၀၂ ဖိနပ်
- ၅) ပုံနှိပ်စာရင်း ၁၀၀ ဖိနပ်
- ၆) ကျောက်တောင် ၁၂၀ ဖိနပ်

အတည်ပြု: ၂၇၄၀၀၀၀၀၀၀၀၀

ကျောက်တောင်ရွာ - သစ်တောများစားဝေး

ကျောက်တောင်ရွာ - သစ်တောများစားဝေး

၁၄။ ကဏ္ဍအလိုက်ဖွံ့ဖြိုးရေးဦးစားပေးလုပ်ငန်းများ

နောက်ဆက်တွဲ(၄) ခြားနားသောအပိုင်းများအတွက် ဦးစားပေးဖွံ့ဖြိုးရေးလုပ်ငန်းစဉ် အနှစ်ချုပ်

မူရင်းသည်အား VPS ဇယားတွင်ရှိပါမည်၊ အခြားဌာနများနှင့် ညှိနှိုင်းရန်အတွက် မိတ္တူအား TPIC သို့ပို့ရပါမည်၊ MIS data အနေဖြင့် သွင်းရန် မလိုအပ်ပါ။

	အဆင့်	လုပ်ငန်း	မည်သည့်ဦးစားပေးလဲ	ကျေးဇူးပြုတာဝန်ခံသူ (သို့) အုပ်စု	ပြင်ပမှမည်သူ ထောက်ပံ့ မလဲ
အခြေခံအဆောက်အအုံ	၀	ဗဟိုအောက်ဖွဲ့ကုန် ဖွဲ့စည်းခြင်း	<input checked="" type="checkbox"/> မ <input type="checkbox"/> ကျား	ကျေးဇူးပြုထောက်ပံ့ရေးဌာန (၂၀၁၅)	ကျေးဇူးပြုမည်
	၂	စီးပွားရေးဆောင်ရွက်ခြင်း	<input checked="" type="checkbox"/> မ <input type="checkbox"/> ကျား	"	"
	၃	ဗဟိုအောက်ဖွဲ့ကုန် ဖွဲ့စည်းခြင်း	<input checked="" type="checkbox"/> မ <input type="checkbox"/> ကျား	"	"
	၄	စီးပွားရေးဆောင်ရွက်ခြင်း	<input checked="" type="checkbox"/> မ <input type="checkbox"/> ကျား	"	"
	၅	ကုန်စည်ဖမ်းဆီးခြင်း	<input type="checkbox"/> မ <input checked="" type="checkbox"/> ကျား	"	"
အသက်မွေးဝမ်းကျောင်းပေးမှု/စိတ်ပိုင်းရေး	၀	စာချုပ်ဖွဲ့စည်းရေး	<input checked="" type="checkbox"/> မ <input type="checkbox"/> ကျား	"	"
	၂	စာချုပ်ဖွဲ့စည်းရေး	<input type="checkbox"/> မ <input checked="" type="checkbox"/> ကျား	"	"
	၃	ဝင်ရောက်မှု အစီအစဉ်	<input checked="" type="checkbox"/> မ <input type="checkbox"/> ကျား	"	"
	၄		<input type="checkbox"/> မ <input type="checkbox"/> ကျား		
	၅		<input type="checkbox"/> မ <input type="checkbox"/> ကျား		
ကျန်းမာရေးနှင့် အာဟာရ	၀		<input type="checkbox"/> မ <input type="checkbox"/> ကျား		
	၂		<input type="checkbox"/> မ <input type="checkbox"/> ကျား		
	၃		<input type="checkbox"/> မ <input type="checkbox"/> ကျား		
	၄		<input type="checkbox"/> မ <input type="checkbox"/> ကျား		
	၅		<input type="checkbox"/> မ <input type="checkbox"/> ကျား		
ပညာရေး	၀		<input type="checkbox"/> မ <input type="checkbox"/> ကျား		
	၂		<input type="checkbox"/> မ <input type="checkbox"/> ကျား		
	၃		<input type="checkbox"/> မ <input type="checkbox"/> ကျား		

၁၅။

VDP အရည်အသွေးထိန်းချုပ်မှု

ထိန်းချုပ်သူ-

ရက်စွဲ-

ရွာ-

VDP ရက်စွဲ

မြို့နယ်

ကျေးရွာအုပ်စု

VDP စာရွက်စာတမ်းပြီးဆုံးမှုကိုစစ်ဆေးပါ။ (OM အရ)

- မျက်နှာဖုံး (အဖုံး)
- မာတိကာ
- ကျေးရွာအခြေခံ (data)
- PSA အကျဉ်းချုပ်နှင့် PRA လုပ်ငန်းစဉ်
- အမျိုးသားအမျိုးသမီးအဖွဲ့များ၏အခက်အခဲများ
- ကျေးရွာမျှော်မှန်းချက် (ဆွေးနွေးချက်ရလဒ်)
- အမျိုးသားအမျိုးသမီးအဖွဲ့များသဘောတူထားသည့် (၄) နှစ်အတွက်ဦးစားပေးလုပ်ငန်းများစာရင်း (အခြေခံအဆောက်အအုံ၊ အသက်မွေးမှုပညာရေး၊ လူမှုရေးထိန်းသိမ်းမှု၊)

နောက်ဆက်တွဲများ

- လူမှုရေးအကဲဖြတ်မှုစာရွက်စာတမ်း၊ ဓါတ်ပုံနှင့် PRA လုပ်ငန်းစဉ်၊ မြေပုံများပါရမည်၊ စည်းစိမ်ပိုင်ဆိုင်မှုအဆင့်၊ Venn ပုံ.....
- ကျေးရွာစီမံကိန်းရေးဆွဲရေးအစည်းအဝေးမှတ်တမ်းမိတ္တူ
- ကျေးရွာ၏အချက်အလက် (PC 1 ပုံစံ)
- ကျေးရွာမျှော်မှန်းချက်

(၂) လူမှုရေးအကဲဖြတ်မှုအရည်အသွေးနှင့် (VDP စစ်ဆေးပါ)

- VDP တွင်ပါဝင်သောဦးရေ (အမျိုးသားအမျိုးသမီး)
- လူမှုရေးအကဲဖြတ်မှုအရည်အသွေးနှင့် VDP အတွက်ရက်ပေါင်း
- PRA အသုံးပြုမှုအရည်အတွက်
- ပါဝင်သောဦးရေနှင့်လုပ်ငန်းများမှတ်တမ်းတင်ခြင်း (အစည်းအဝေးမှတ်တမ်း၊ ဓါတ်ပုံ၊ တိုင်းရင်းသားအနည်းစုနှင့်ထိခိုက်လွယ်သောအဖွဲ့များ၊)
 - အလွန်ကောင်
 - ကောင်း
 - ညံ့
- လုပ်ငန်းများမှတ်တမ်းတင်ခြင်းနှင့်အမျိုးသမီးအဖွဲ့အစည်း၏ရလဒ်အားခွဲခြားပေးထားသလား၊
 - ရှိ
 - မရှိ
- စီမံကိန်းအရေအတွက် (အမျိုးသား၊ အမျိုးသမီးရွေးချယ်မှုအရေအတွက်)

PRA နှင့်သက်ဆိုင်သောအခြားစီမံကိန်းအရေအတွက် (အမျိုးသားအမျိုးသမီးရွေးချယ်မှုအရေအတွက်)