

ပြည်ထောင်စုသမ္မတမြန်မာနိုင်ငံတော်အစိုးရ
စိုက်ပျိုးရေး၊ မွေးမြူရေးနှင့် ဆည်မြောင်းဝန်ကြီးဌာန
ကျေးလက်အသံ့ဖွံ့ဖြိုးတိုးတက်ရေးဦးစီးဌာန

ငပုတောမြို့နယ်



လူထုပဟိုပြုစီမံကိန်း
National Community Driven Development Project
(NCDDP)



ကျေးရွာဖွံ့ဖြိုးရေးအစီအစဉ်
Village Development Plan (VDP)

ကျောက်ချောင်းလေး ကျေးရွာ၊ နတ်မော်ကျေးရွာအုပ်စု

မာတိကာ

စဉ်	အကြောင်းအရာ	စာမျက်နှာ
၁	မြို့နယ်မြေပုံ	၁
၂	ကျေးရွာအုပ်စုမြေပုံ	၂
၃	ကျေးရွာအုပ်စုတွင်ပါဝင်သောကျေးရွာများစာရင်း	၂
၄	ကျေးရွာသမိုင်းကြောင်းအကျဉ်းချုပ်	၃
၅	လူထုပူးပေါင်းပါဝင်သောဆန်းစစ်ခြင်းနှင့်အကဲဖြတ်ခြင်းလုပ်ငန်းစဉ် PRA/PSA အကျဉ်းချုပ်ဇယား	၄
၆	ကျေးရွာဖွံ့ဖြိုးရေးအစီအစဉ်အတွက်အသုံးပြုခဲ့သော PRA tools များနှင့်တစ်ခုချင်းစီအတွက်သုံးသပ်ချက်များ	၅
၇	ကျေးရွာကော်မတီရွေးချယ်ခြင်းနှင့်ကျေးရွာဖွံ့ဖြိုးရေးအစီအစဉ်ဆောင်ရွက်မှုမှတ်တမ်းဓါတ်ပုံများ	၁၆
၈	ကျေးရွာစီမံကိန်းအထောက်အကူပြုကော်မတီဝင်များစာရင်း	၁၇
၉	ကျေးရွာအခြေခံအချက်အလက်များ (ပုံစံစ - ၁)	၁၈
၁၀	စီမံကိန်းစက်ဝန်းအချိန်ဇယား (ပုံစံစ-၂)	၂၇
၁၁	ကျေးရွာဖွံ့ဖြိုးရေးဦးစားပေးအစီအစဉ် (ပုံစံစ-၃)	၃၀
၁၂	အစည်းအဝေးမှတ်တမ်းများ	၃၅
၁၃	ကဏ္ဍအလိုက်ဖွံ့ဖြိုးရေးဦးစားပေးလုပ်ငန်းများ	၃၇

၁။ ငပုတောမြို့နယ်အခြေပြမြေပုံ

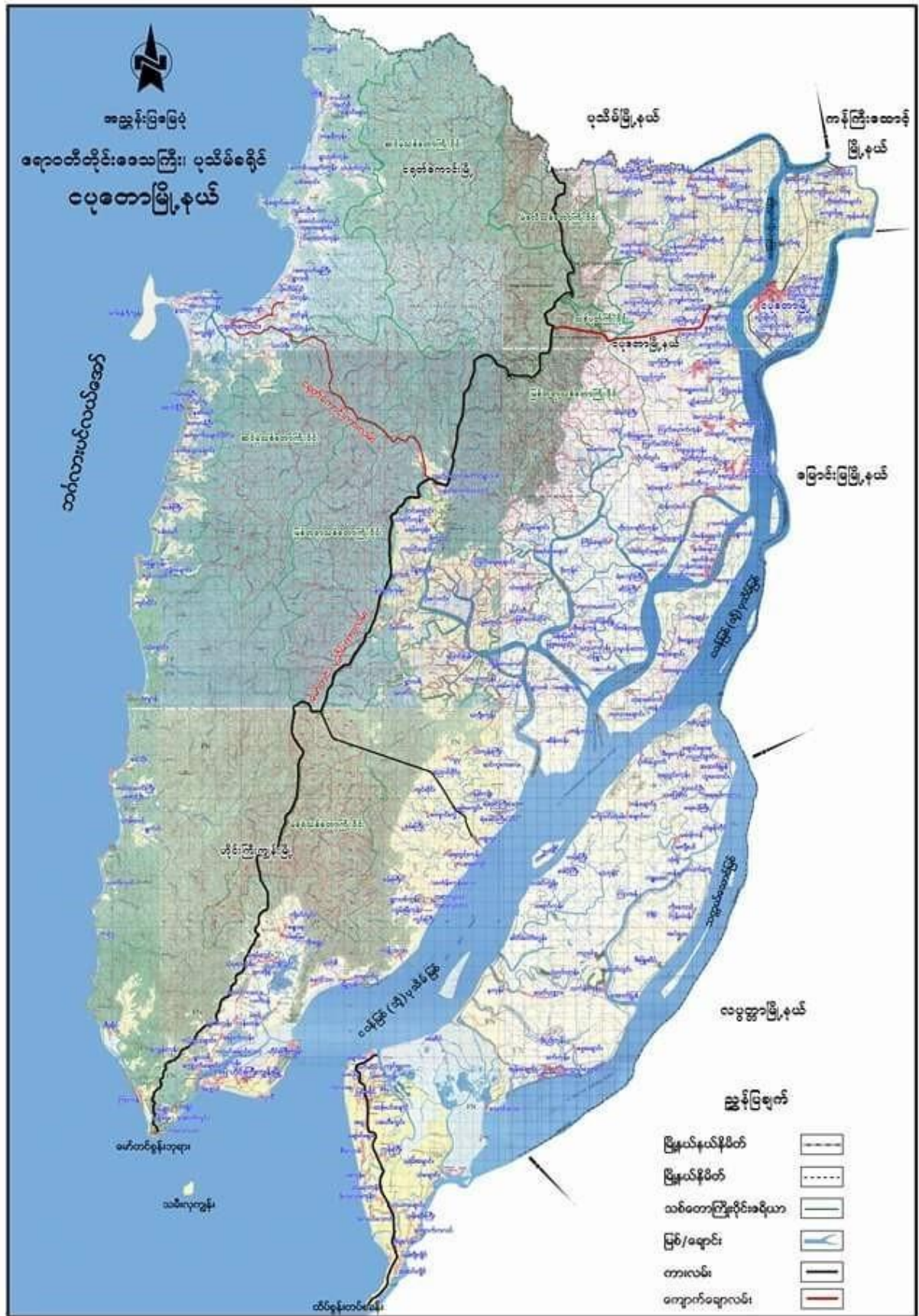

၂။ ကျေးရွာအုပ်စုမြေပုံ

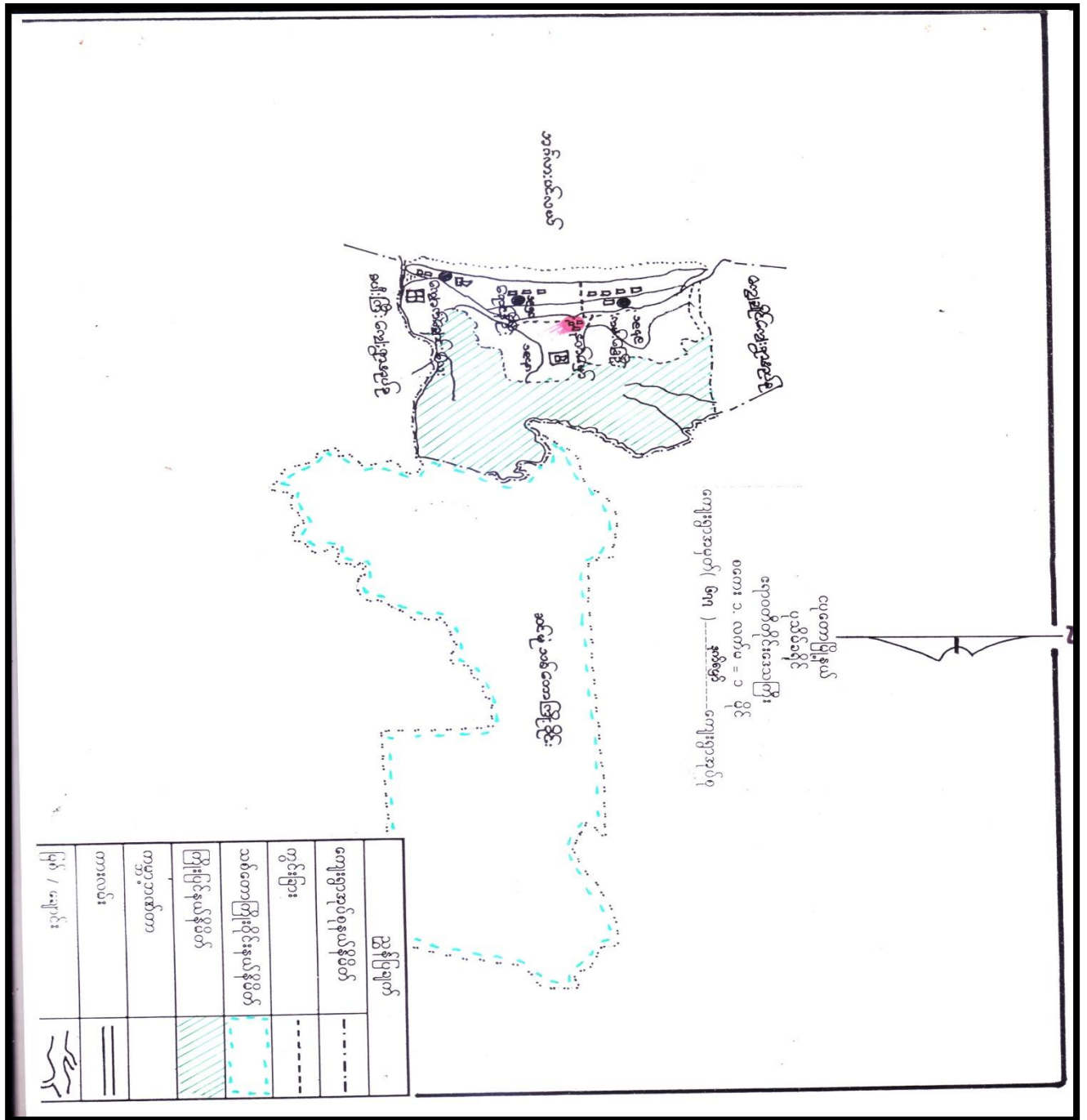

၃။ ကျေးရွာအုပ်စုအတွင်းပါဝင်သောကျေးရွာများစာရင်း

- ၁- နတ်မော်ကျေးရွာ
- ၂- ကျောက်ရောင်းလေးကျေးရွာ
- ၃- ကမ်းခြေဦးကျေးရွာ
- ၄- ရောင်ခြည်ဦးကျေးရွာ
- ၅- ကွင်ပူကျေးရွာ

ကျောက်ဆောင်ရွာ၊ ရွာရွာ အနီးရှိ ရေကန်

ကျောက်ဆောင်ရွာ၊ ရွာရွာ အနီးရှိ ရေကန်
အနီးရှိ ဖြစ်ပါသည်။

ကျောက်ဆောင်ရွာ၊ ရွာရွာ အနီးရှိ ရေကန်
ပုသိမ်နယ်၊ ရွာရွာ အနီးရှိ ရေကန်
ပုသိမ်နယ်၊ ရွာရွာ အနီးရှိ ရေကန်

ကျောက်ဆောင်ရွာ၊ ရွာရွာ အနီးရှိ ရေကန်
ပုသိမ်နယ်၊ ရွာရွာ အနီးရှိ ရေကန်

ကျောက်ဆောင်ရွာ၊ ရွာရွာ အနီးရှိ ရေကန်
ပုသိမ်နယ်၊ ရွာရွာ အနီးရှိ ရေကန်

ကျောက်ဆောင်ရွာ၊ ရွာရွာ အနီးရှိ ရေကန်
ပုသိမ်နယ်၊ ရွာရွာ အနီးရှိ ရေကန်

ကျောက်ဆောင်ရွာ၊ ရွာရွာ အနီးရှိ ရေကန်
ပုသိမ်နယ်၊ ရွာရွာ အနီးရှိ ရေကန်

ကျောက်ဆောင်ရွာ၊ ရွာရွာ အနီးရှိ ရေကန်
ပုသိမ်နယ်၊ ရွာရွာ အနီးရှိ ရေကန်

ကျောက်ဆောင်ရွာ၊ ရွာရွာ အနီးရှိ ရေကန်
ပုသိမ်နယ်၊ ရွာရွာ အနီးရှိ ရေကန်

ကျောက်ဆောင်ရွာ၊ ရွာရွာ အနီးရှိ ရေကန်
ပုသိမ်နယ်၊ ရွာရွာ အနီးရှိ ရေကန်

၅။ လူထုပူးပေါင်းပါဝင်သောဆန်းစစ်ခြင်းနှင့်အကဲဖြတ်ခြင်းလုပ်ငန်းစဉ် PRA/PSA အကျဉ်းချုပ်ဇယား

စဉ်	အသုံးပြုခဲ့သော PRA Tools များ	ကျား	မ
၁	ကျေးရွာအရင်းမြစ်ပြပုံ (Social Map)	၁၂	၁၂
၂	ရာသီခွင်ပြပုံကွဲဒီဇိုင်း (SeasonalCleder)	၁၁	၁၃
၃	ဥစ္စာနေကြွယ်ဝမှုဦးစားပေးအဆင့်သတ်မှတ်ခြင်း (Wealth Ranking)	၂၀	၂၀
၄	ကျားမပင့်ကူအိမ်သုံးသပ်ခြင်း (Cob Web)	၂၀	၁၅
၅	အရင်းအမြစ်အသုံးချမှုဖော်ထုတ်ခြင်းဇယား (Asset Mapping)	၁၂	၁၃
၆	အဖွဲ့အစည်းချိတ်ဆက်မှုပုံ (Veen diagram)	၁၂	၁၃

၆။ ကျေးရွာဖွံ့ဖြိုးရေးအစီအစဉ်အတွက်အသုံးပြုခဲ့သော PRA tools များနှင့်တစ်ခုချင်းစီအတွက်သုံးသပ်ချက်များ



ကျေးဇူးတင်စွာ ရေးသား ရန်အတွက် များစွာ ကျေးဇူးတင်စွာ ဖြစ်ပါသည်။

ကျေးဇူးတင်စွာ ရေးသား ရန်အတွက် များစွာ ကျေးဇူးတင်စွာ ဖြစ်ပါသည်။

ကျေးဇူးတင်စွာ ရေးသား ရန်အတွက် များစွာ ကျေးဇူးတင်စွာ ဖြစ်ပါသည်။

ကျေးဇူးတင်စွာ ရေးသား ရန်အတွက် များစွာ ကျေးဇူးတင်စွာ ဖြစ်ပါသည်။

ကျေးဇူးတင်စွာ ရေးသား ရန်အတွက် များစွာ ကျေးဇူးတင်စွာ ဖြစ်ပါသည်။

ကျေးဇူးတင်စွာ ရေးသား ရန်အတွက် များစွာ ကျေးဇူးတင်စွာ ဖြစ်ပါသည်။

ကျေးဇူးတင်စွာ ရေးသား ရန်အတွက် များစွာ ကျေးဇူးတင်စွာ ဖြစ်ပါသည်။

* ရာသီခွင်ပြုပြင်ဖွဲ့ခိုက် *

* ဆွေးနွေးခြင်းနှင့် ဆန်းစစ်ခြင်း *

⇒ စိုက်ပျိုးရေးယူပိုင်ခွင့်များကို ထက်ရှိုင်းစွာ ဆန်းစစ်ရမည်။ နေရာချရာများတွင် တောင်ယာယူပိုင်ခွင့်များ ယူပိုင်ကြပါသည်။ ပါ၊ စရမ်းသီး၊ ငှက်ဖျော့စသည့် စိုက်ကြပါသည်။

⇒ နယ်၊ ဝါဆို၊ ဝါခေါင်၊ တော်သပင်း၊ နေရာများတွင် ဆိုပါစို့ စိုက်
● ကြပါသည်။ ကျန်သော သီးတန်းဈေး၊ ထက်ဆောင်မျိုး၊ နှစ်စက်ဖြာဆို၊ ကပိုင်တွဲ၊ တပေါင်းလတွင် စိုက်ပျိုးရေးမပျက်ကြပါ။

⇒ ရေယူပိုင်ခွင့်များမှာ ငါးဖမ်းယူပိုင်ခွင့်၊ ဗိုက်၊ ကွန်၊ နှမ်း၊ ဆွဲကြပါသည်။ သီးတန်းဈေး၊ ထက်ဆောင်မျိုးလများတွင် ငါးရရှိရန်
ပါသည်။ ရာသီခွင်မမှန်သောကြောင့် ဖြစ်သည်။ နှစ်စက်၊ ဖြာဆိုလတွင် ငါးများများ ရပါသည်။ ရာသီခွင်ကောင်းသောကြောင့် ဖြစ်သည်။ ကပိုင်တွဲ၊ တပေါင်းလတွင် ငါးရရှိရန်ပါ
● ပါသည်။

⇒ ကျန်းမာရေးမှာ ဝါခေါင်၊ ဝါဆိုလများတွင် စုတ်ကျွတ်ဖြစ်တတ်သည်။

⇒ ဖွဲ့စည်းရေးမှာ တပေါင်းလတွင်သာ ဘုရားဖွဲ့ပါသည်။

⇒ ဝါဆို၊ ဝါခေါင်၊ တော်သပင်း၊ သီးတန်းဈေးလနှင့် ထက်ဆောင်မျိုးလများသာသာစား၊ အနွယ်ရောင်လျှောက်တတ်ပါသည်။

⇒ သီးတန်းဈေး၊ ထက်ဆောင်မျိုးလတွင် ထိခွက်ရရှိမှုရှိပါသည်။ ဖြာဆို၊ ကပိုင်တွဲ၊ တပေါင်းလများတွင် ထိခွက်ရရှိသော်လည်း ထွက်နှုန်းကောင်းစွာ ရရှိပါသည်။

Date = ၂၃.၉.၂၀၁၇
 update - ၂၂.၉.၂၀၁၇.

ဥစ္စာနေကြွယ်ဝမှုဇယား

နတ်မောင်ကုမ္ပဏီ
 ကျောက်တောင်-မေးမြေးရွာ

အသင့်	သတ်မှတ်ချက်	နိမိတ်ထောင်စု အရေအတွက်	ရာခိုင်နှုန်း
မြေပဏ္ဍိတ အုပ်	ကံ၊ ခွဲ၊ ခွဲ၊ ခွဲ / အုပ် / ခွဲ	1	0.93 %
အသင့်အား တို	လက် ၄ စောင် / ဥစ္စာခွဲ ၁ စောင် မ နှာ : ၁ ခု	30	28 %
မမြေပဏ္ဍိတ	လက်လှည့်လက်စား၊ သူ့ ၇ ဦး ဖြား / ကိုယ်ပိုင်မရှိ	30	28 %
နှစ်ဖက်	ကိုယ်ပိုင် မြေပဏ္ဍိတ၊ သူ့ ၇ ဦး ဖြား	46	43 %
Date 12.10.2018 ပါဝင်အေးအေးအေးအေး m=20 , ဗ=20 , ပ=40 ယောက်		107	100 %

၃၈၂၃ ဩဂုတ်လ ၂၀၁၁

* ကျေးဇူးတင်ခြင်းနှင့် ဆန်းစစ်ခြင်း

=> ကျေးဇူးတင် ဖြစ်စေရန်အတွက် နားထောင်မှု ပြုလုပ်ပေးသောအခါ
စုဖွဲ့မှုမှာ မယ်၊ နယုန်၊ ခြင်္သေ့၊ နဂါး၊ ခရီး၊ ခရီး၊ ခရီး၊ ဆိုင်ကယ်
ကျေးဇူးတင် စာပေးပို့လိုက်ခြင်းဖြစ်ပါသည်။

● => ကျေးဇူးတင် ဆင်းရဲသော အိမ်ခြေ ၂၀၀၀ ဖြစ်ပါသည်။ ဆင်းရဲ နှစ်ပါး
သန့်အလောင်းမှာ မင်္ဂလာလက်စား၊ ဗျာဒိတ် အလုပ်၊ ကောင်းသော
အလုပ်လုပ်ဆောင်ရသောအခါ ဝန်ထုပ် ထပ်မံ ဖြစ်ခြင်း ဖြစ်ခြင်း ဖြစ်
သည်။ အစီအစဉ်များ ဆွဲကုတ်ဆင်းရဲ နှစ်ပါး သူများ၏ အားထုတ်
ပိုင်ဆိုင် အစီအစဉ်များ ဆွဲခြင်း သူတို့ တစ်ဦးတည်းက လိုအပ်ချက်များ
လိုအပ်မှု၊ ထားစဉ်းစားထားသင့်သည်။

● => နှစ်လောက်လုပ်ခြင်း လုပ်ငန်းများ သည်လုပ်အားများဖြင့် ထပ်မံဖြည့်
စားသည်။ ကျေးဇူးတင် ဆေးပေးခန်းများ ဖြစ်ခြင်း ဖြစ်ခြင်း ဝေး
သောနေရာသို့ မဆွေးနွေးလျှင် နှစ်ပါးပါးမည် ဖြစ်သည်။

Date - 21.9.2021

အနောက်အရှေ့
< အောက်အရှေ့ဘက်: အမှတ်: ၅၇ >

ပင်လယ်ရေအောက် သုံးသပ်ခြင်း

အမျိုးအစား: အမျိုးအစား: သဘာဝ

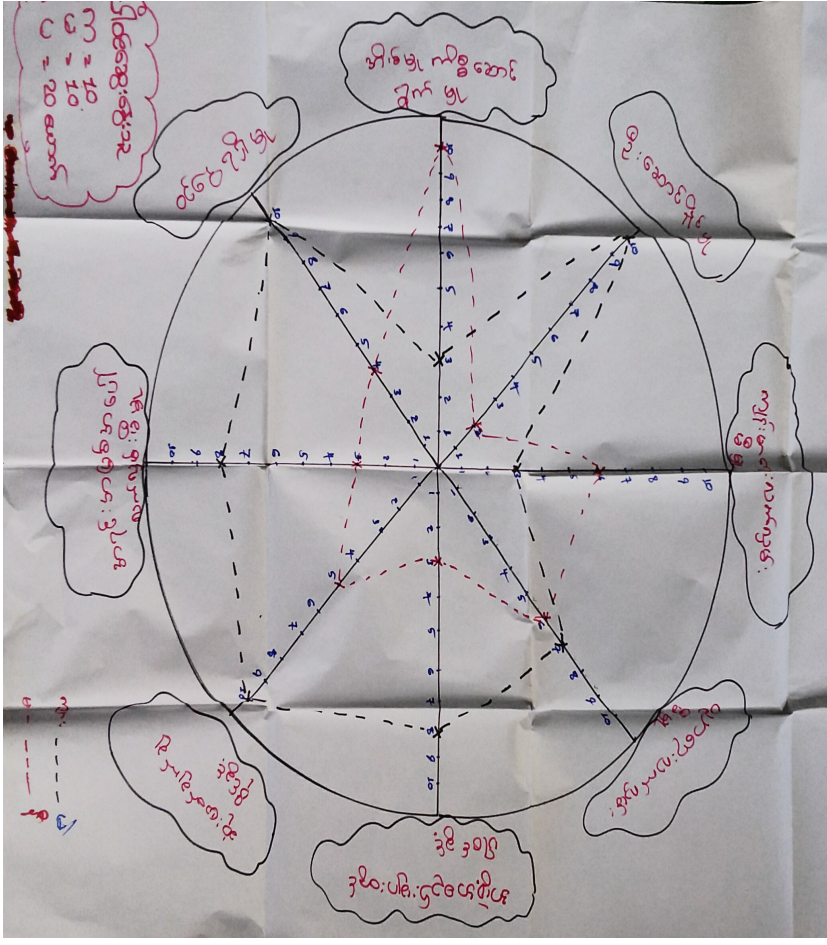

ပင်လယ်ရေအောက်
ပင်လယ်ရေအောက်
ပင်လယ်ရေအောက်

* ပပ်တူအိမ်သုံးသပ်ခြင်း * နှိမ်ဖျက်ကျွေး + ဆေးဖြူကျွေး

* ကျွေးကျွေးခြင်းနှင့်အိမ်အိမ်ခြင်း *

⇒ အမျိုးသမီးများသည် အပူပိုက်အတွင်း အခွင့်အလမ်း၊ အဖွဲ့အစည်းများတွင်ပါဝင်ခြင်း၊ ဆုံးဖြတ်ချက်ချခြင်း နှင့်၊ ဝေဖန်ချက်မှုအို့တွင်အား၊ နှိပ်သည့်။ ဥပမာ - အမျိုးသားများ၏ ပါဝင် ဆုံးဖြတ်ခြင်းသည် အများဆုံးဖြစ်ပြီး အမျိုးသမီးများသည် နှိပ်စားမှုကို တတ်ဖြိုး အိမ်တွင်းမှ တွင်အာရုံပြုခြင်း ဖြစ်နေတတ်သည်။

⇒ အမျိုးသမီးများသည် အပူပိုက်အတွင်း အလမ်း နှင့် ပါးသော ထောင့် တွင် ရသော အပူပိုက်မရှိပါ။ အိမ်အတွင်း ဆောင်ရွက်ရာ ရသောထောင့် အမျိုးသမီးများသည် အဖွဲ့အစည်းများ၊ ရပ်ရွာရွာများတွင် မပါဝင်သောထောင့် မဖြောဆိုရာ ရာမှ ပါဝင် ဆုံးဖြတ်ချက်ချ နှင့် မရှိပဲ ဖြစ်နေတတ်သည်။

⇒ ကျွေးကျွေးအမျိုးသမီး သို့သော် အသိပညာအားဖြင့် ပွားများပျံ့နှံ့ခြင်းနှင့် ပျံ့နှံ့အား များစွာရှိမှုလေး ခြင်း ဖြင့် ဖွံ့ဖြိုးရေးပျံ့နှံ့မှုများ ဆောင်ရွက်ရာတွင် အမျိုးသမီးအား ယတ်ကျွတ်စေခြင်း ဖြင့် လူချီ နိုင်မည်။

<p>update 22.9.2017.</p> <p>အကုန်အမြတ်သုံးစွဲမှုပုံစံပြဿနာ:</p>		<p>အတိုးပေးခြင်း - ကျောက်စတုရန်းပုံစံ 21.2.2017</p> <p>အကုန်အမြတ်သုံးစွဲမှုပုံစံပြဿနာ:</p>	
လယ် စက်တိုက် စက်ရုံ တောင်ယာ	အပူချိန် ကောက်ပဲ စက်	လယ် အိုင်ကယ် ဥယျာဉ်ခြံစိုက်	ဘေးကင်းစွာ အပူချိန် လယ် စက်ရုံ
		သစ်တော စိုက်ပျိုးရေး	ဥယျာဉ်ခြံစိုက် အိုင်ကယ် သစ်တော စိုက်ပျိုးရေး
up Date .12.10.2018			<p>ပါဝင်ဆွေးနွေးမှုများ</p> <p>M = 12</p> <p>N = 13</p> <p>U = 25 လောက်</p>

* အရင်းအမြစ်တိုင်းချုပ်မှု၊ ဗိုင်းဆိုင်မှုပြုစာပာ: *

* စွေး၊ ဇွေး၊ ဒြပ်၊ ဒြပ်၊ ဆုံး၊ စစ်၊ ဒြပ်။

⇒ အုပ်ချုပ်စက် ကို အမျိုးသမီးများက ထိန်းချုပ် ၊ အသုံးပြုဖြင့် ပါသည့်။

⇒ ပင်မယော် ၊ အ.ဖ.က မကျောင်းခွဲ ၊ ဘုန်းကြီးကျောင်း ၊ ဂေဟဗျူဟာ ၊ ဇွေး၊ ခြေ ၊ ကောင်း ၊ ယယ်လာ ၊ ဒုတိယထုတ်ယူပေး ၊ စို့ ၊ ကို အမျိုးသား ၊ ဒြပ်အမျိုးသမီးများက ထိန်းချုပ် ဗိုင်းဆိုင် ၊ ထိန်းချုပ်ထားကြပါသည်။

⇒ ယူပေးများကို ဖြစ်စေခြင်း ၊ ဆုံးဖြတ်ချက်ချခြင်း ၊ စို့ ၊ ကို အမျိုးသမီးများက ဖြစ်ပေါ်ကြပါသည်။

⇒ အမျိုးသမီးများက ဆုံးဖြတ်ချက်ချခြင်း ၊ အကောင်အထည်ဖော်ဆောင်ရွက်ခြင်း ၊ အမျိုးသားများ ဒြပ်ထိန်း ၊ စို့ ၊ ဇွေး ၊ ဇွေး ၊ ဒြပ် ၊ ဖြင့် အမျိုးသမီးများကို ဦးစားပေးသင့်သည်။ ဖိခံထိန်းချုပ်ပေး ၊ ယူပေး ၊ များတွင် ယခုအမျိုးသမီးများ၏ ဖိခံထိန်းချုပ်မှုကို ဦးစားပေး အကောင်အထည်ဖော်သင့်သည်။

Date - 22.9.2017
 22.9.2017 අධ්‍යයන මධ්‍යස්ථාන
 පාලන කමිටු විවෘත (පාලන කමිටු)

වගක

$n = 15$
 $u = 15$
 $v = 35$

විකල්ප

$n = 12$
 $u = 13$
 $v = 25$

ආදායම් මධ්‍යස්ථාන
 පාලන කමිටු

වෛ. 12.10.2018
 පාලන කමිටු

အဖွဲ့အစည်းချိတ်ဆက်မှုပြု

စွေးစွေးခြင်းနှင့်ဆန်းစစ်ခြင်း

⇒ ကျေးဇူးတင်စာအိမ်မှ ဆန်နှင့် ရပ်မီရပ်ဖသစ်ကျေးဇူးပြုဖို့၊
တိုးတက်ရေး၊ ယုတ်ငန့်၊ များတွင် အဓိက ဦးဆောင်ပါဝင် သင့်ပါ။

⇒ နာရေး၊ လူမှုမှု အသစ်သည် ဖွဲ့စည်းထားပြီး နာရေး၊ ကိစ္စတွင်
● အဓိကပါဝင်သင့်ပါ။

⇒ ဖြစ်နိုင်စွမ်း၊ နေ့စဉ်၊ စေ့နွေး၊ ဂရုစိုက်မှု အဖွဲ့သည် ကျေးဇူးပြု
အတွက် တစ်ဆောင်တစ်ရာ ရာပြု ချိတ်ဆက်ပါ။

⇒ ဖွဲ့စည်းခြင်း၊ ပြုပြင်ခြင်း၊ ပတ်သက်မှုဖြင့် ဖြေပေးနိုင်ပြီး
ထောက်ပံ့မှု အဓိက ဦးဆောင်သင့်ပါ။

⇒ စိုက်ပျိုးရေး၊ ဆေး၊ ဖွဲ့စည်းရေး၊ ဆေးဆယ်သန့်သန့်ပေးမှုနှင့် ကျေးဇူး
● ဖွဲ့စည်းရေး အတွက် အဆောင်အယူပြုသင့်ပါ။

၇။ ကျေးရွာကော်မတီရွေးချယ်ခြင်းနှင့်ကျေးရွာဖွံ့ဖြိုးရေးအစီအစဉ်ဆောင်ရွက်မှုမှတ်တမ်းဓါတ်ပုံများ



၈။ ကျေးရွာစီမံကိန်းအထောက်အကူပြုကော်မတီဝင်များစာရင်း

စဉ်	ကော်မတီဝင်အမည်	ကျား / မ	ရာထူး / တာဝန်
၁	ဦးအောင်လင်းဦး	ကျား	ကျေးရွာစာရင်းကိုင်
၂	ဦးကျော်ဆက်ဦး	ကျား	လည်ပတ်ထန်းသိမ်းရေးဆပ်ကော်မတီ
၃	ဒေါ်စန်ဒါဝင်း	မ	လည်ပတ်ထန်းသိမ်းရေးဆပ်ကော်မတီ
၄	ဒေါ်ဆန်းအေး	မ	ဝေဖန်အကြံပြုတိုင်ကြားဖြေရှင်းရေးဆပ်ကော်မတီ
၅	ဦးမြရွှေ	ကျား	ဝေဖန်အကြံပြုတိုင်ကြားဖြေရှင်းရေးဆပ်ကော်မတီ
၆	ဦးမင်းသန့်ဇင်	ကျား	ကျေးရွာစေတနာ့ဝန်ထမ်း
၇	ဒေါ်ပွင့်ဖြူးဝေ	မ	ကျေးရွာစေတနာ့ဝန်ထမ်း
၈	ဒေါ်မုမုစု	မ	ကျေးရွာစီ/ထောက်ဥက္ကဋ္ဌ
၉	ဦးဖြူးကျော်သူ	ကျား	ကျေးရွာစီ/ထောက်ဥက္ကဋ္ဌ
၁၀	ဒေါ်မြင့်အေး	မ	စောင့်ကြည့်ကြီးကြပ်ရေးဆပ်ကော်မတီ
၁၁	ဒေါ်အေးအေးမင်း	မ	ဝယ်ယူရေးဆပ်ကော်မတီ
၁၂	ဦးအောင်စုကြည်	ကျား	ဝယ်ယူရေးဆပ်ကော်မတီ
၁၃	ဦးမင်းမင်းဇော်	ကျား	စောင့်ကြည့်ကြီးကြပ်ရေးဆပ်ကော်မတီ

၉။ ကျေးရွာအခြေခံအချက်အလက်များ (ပုံစံ ၀ - ၁)

ပုံစံ - ၀ - ၁ ကျေးရွာအခြေခံအချက်အလက်များ (Form PC 1)

လမ်းညွှန်ချက်၊ ကျေးရွာတစ်ရွာသို့ ပထမဆုံးပိတ်ဆက်ခရီး သွားရောက်သောအခါ လူထုစည်းရုံးရေးများသည် ကျေးရွာခေါင်းဆောင်များအား ကျေးရွာအချက်အလက်များကို မေတ္တာရပ်ခံ၍ တောင်းခံရသည်။ ဤအချက်အလက်များကို စီမံကိန်းပိတ်ဆက်အစည်းဝေးပတ်ပတ်တောင်းခံရမည်။ စီမံကိန်းပိတ်ဆက်အစည်းဝေးတွင် လူထုစည်းရုံးရေးများသည် ဤအချက်အလက်များအား စစ်ဆေးပြီး မှန်ကန်အောင်ပြုလုပ်ရမည်။ ပြီးနောက်တွင် လူထုစည်းရုံးရေးများမှ သတင်းအချက်အလက်ထံသို့ Tablets မှ တဆင့် ဖြည့်သွင်းရမည်။

ကျေးရွာခေါင်းဆောင် အမည် ဦးမြင့်သန်း	ကျေးရွာခေါင်းဆောင်၏ ဖုန်းနံပါတ် 456126975	လူထုစည်းရုံးရေးမှူး၏ အမည် ဒေါ်သိန်းစန်း
ပြည်နယ်၊ တိုင်းဒေသကြီး ဧရာဝတီ	မြို့နယ် ငယ်တော	ကျေးရွာအုပ်စု ပုလဲမြေ
		ကျေးရွာ ကျောက်စွန်းစာ:

က။ လူဦးရေ

လူမျိုးစု	အိမ်ထောင်စုအရေအတွက်	ကိုးကွယ်သည့်ဘာသာ	အိမ်ထောင်စုအရေအတွက်
လူမျိုးစု (၁) ဗမာ	၁၁၆	ဘာသာ (၁) ဗုဒ္ဓ	၁၁၆
လူမျိုးစု (၂) -----		ဘာသာ (၂) -----	
လူမျိုးစု (၃) -----		ဘာသာ (၃) -----	
လူမျိုးစုစုစု -----		ဘာသာစုစု -----	
အခြား			
အရေအတွက်			
မသန်စွမ်းသူများ	၃	၄၅	၃
သက်တမ်းရွယ်အိုများ (၆၅ နှစ် နှင့် အထက်)	၃၉	၄၅	၃၅
စစ်ဘေးရှောင် (သို့မဟုတ်) ရွှေ့ပြောင်းနေထိုင်၊ ပြောင်းရွှေ့			

လူဦးရေ	အမျိုးသား (အရေအတွက်)	အမျိုးသမီး (အရေအတွက်)	အိမ်ခြေအရေအတွက်
လူမျိုးစု (၁) ဗမာ	၃၀၇	၃၀၆	၁၀၇
လူမျိုးစု (၂) -----			
လူမျိုးစု (၃) -----			
အခြား			
အိမ်ထောင်စဦးစီး	၁၁၃	၃	

(ခ) အခြေခံအဆောက်အအုံ အသုံးအဆောင်များ

စာသင်ကျောင်း	အမှတ် ဖြစ်ပါ	ကျန်းမာရေး	အမှတ် ဖြစ်ပါ	ဘာသာရေး အဆောက်အအုံများ	အမှတ် ဖြစ်ပါ
အထက်တန်းကျောင်း	၈	ဆေးရုံ	၈	စေတီ	✓
အလယ်တန်းကျောင်း	၈	ကျန်းမာရေးဌာန	၈	ဘုန်းကြီးကျောင်း	✓
မူလတန်းကျောင်း	✓	ကျန်းမာရေးဌာနခွဲ	၈	ဟိန္ဒူဘုရားကျောင်း	၂
မူတိုကျောင်း	၂	ဆေးပေးခန်း	၂	ဓရဝိယာန်ကျောင်း	၂
အခြား	၂	အခြား	၂	ဗလီ	၂
				အခြား	၁
မှတ်ချက်		မှတ်ချက်		မှတ်ချက်	

(ဂ) ကျွမ်းကျင်သူများမှတ်တမ်း (ကျေးရွာတွင်နေထိုင်သော သို့မဟုတ် တခြားရွာမှလာရောက်သောကျွမ်းကျင်သူများ)

	(၁) စာသင်ကျောင်း		(၂) ကျန်းမာရေး			(၃) လက်မှုပညာရှင်		
	ရွာတွင်နေထိုင်သူ	အခြားရွာမှလာသူ		ရွာတွင်နေထိုင်သူ	အခြားရွာမှလာသူ		ရွာတွင်နေထိုင်သူ	အခြားရွာမှလာသူ
မူလတန်းပြဆရာ/မ	✓	✓	ဆရာဝန်	၈	၇	လက်သမား	✓	၈
အထက်တန်းပြဆရာ/မ	၂	၂	လက်ထောက်ကျန်းမာရေးမှူး	၂	၂	ဝန်းရံ	✓	၂
အလယ်တန်းပြဆရာ/မ	၇	၇	အမျိုးသမီးကျန်းမာရေးဆရာမ	၈	၇	လျှပ်စစ်ကျွမ်းကျင်ပညာရှင်	၇	၈
ပုဂ္ဂိုလ်ဆရာ/မ	၂	၂	သားဖွားဆရာမ	၂	✓	ရေပိုက်သူယ်သူ	၂	၂
အခြား	၂	၂	ပြည်သူ့ကျန်းမာရေးလုပ်သား	၀	၁	ကော်ပြင်ဆရာ	၁	၀
မှတ်ချက်			မှတ်ချက်			မှတ်ချက်		

(ဃ) ကျေးရွာသို့ ရောက်ရှိနိုင်သည့် လမ်းအခြေအနေ / ကျေးရွာတစ်ရွာသည် ၎င်း၏ ကျေးရွာအုပ်စုနှင့် ဆက်သွယ်ထားသော လမ်းအခြေအနေ (အောက်ပါတို့ကို ဝိုင်းပါ)

ကျောက်ကြမ်းလမ်း: ကတ္တရာလမ်း: ကွန်ကရစ်လမ်း: မော်တော်ဆိုင်ကယ်လမ်း:
 ကျောက်ခင်းလမ်း: မြေသားလမ်း: လူသွားလမ်း: အခြား: _____

(င) ကျေးရွာဖွံ့ဖြိုးမှုစီမံချက်

(၁) လူထုဝတ်ပြုစီမံကိန်းမတင်မီ ဤကျေးရွာတွင်ကျေးရွာဖွံ့ဖြိုးမှု စီမံချက်ရှိခဲ့ပါသလား? ရှိပါသည် / မရှိပါ / မသိပါ
 (၂) ရှိခဲ့ပါလျှင် ဤစီမံချက်ကို မည်သည့် ဝန်ထုပ်ပြင်ဆင်ခဲ့ပါသနည်း? နှစ် ၂၀၁၅ / မသိပါ
 (၃) ဤစီမံချက်ကို ဖြိုနှယ်မှအတည်ပြုခဲ့ပါသလား? ပြုခဲ့ပါသည် / မပြုခဲ့ပါ / မသိပါ

(စ) ခရီးအကွာအဝေး

(၁) ဤကျေးရွာ၏ဝတ်ပြုမှု ၎င်းကျေးရွာအုပ်စု၏ဝတ်ပြုမှုအထိ ခရီးမိုင်မည်မျှကွာဝေးသနည်း? မိုင် ----- မသိပါ
 (၂) ဤကျေးရွာမှ ၎င်းကျေးရွာအုပ်စု၏ဝတ်ပြုမှု သွားလာရာတွင်ကြာမြင့်သည့်အချိန်

ခြောက်သွေ့ရာသီတွင်ကြာချိန် ----- ၃၀ မိနစ် ----- ထော်လာဂျီ/မော်တော်ဆိုင်ကယ်/မြေလျှင်/လား/မော်တော်ဘုတ်/
 အခြား: ၂၅ မိနစ်
 မိုးရာသီတွင်ကြာချိန် ----- ၂၅ မိနစ် ----- ထော်လာဂျီ/မော်တော်ဆိုင်ကယ်/မြေလျှင်/လား/မော်တော်ဘုတ်/
 အခြား: ၃၀ မိနစ်

(ဆ) ပတ်ဝန်းကျင်ဆိုင်ရာ သဘာဝဘေးအန္တရာယ်

ဤကျေးရွာတွင် ရေကြီးခြင်းကဲ့သို့ သဘာဝဘေးအန္တရာယ်ကျရောက်ပေးခြင်း ရှိပါသလား။
 ။ မရှိပါ ။ ရှိပါသည် ။ ရှိလျှင်ဖော်ပြပါ ----- မိုးရွာခြင်း / ရေကြီးခြင်း

(ဇ) ကျေးရွာတွင် ဖွံ့စည်းထားသော အဖွဲ့အစည်းများ

လူထုဝတ်ပြုစီမံကိန်းမတင်မီ ဤကျေးရွာတွင် ကျေးရွာဖွံ့ဖြိုးရေးအတွက် အစိုးရ (သို့) ရွာသားများကိုယ်တိုင် (သို့) စီမံကိန်းတစ်ခုခုမှ ဖွံ့စည်းထားသည့် အဖွဲ့အစည်းများရှိပါသလား။

(၁) ရှိပါသည်
 (၂) သဘာဝဘေးအန္တရာယ်

(ဈ) အထွေထွေအုပ်ချုပ်ရေး ဦးစီးဌာန (GAD) မှ မှတ်တမ်းတင်ထားခြင်း

ဤကျေးရွာသည် အထွေထွေအုပ်ချုပ်ရေး ဦးစီးဌာန (GAD) မှ မှတ်တမ်းတင်ထားမှု ရှိပါသလား။
 ။ မရှိပါ ။ ရှိပါသည်

ကျေးရွာခေါင်းဆောင်: အမည် ဦးဇော်သန်း လက်မှတ် [Signature] နေ့စွဲ ၂၀-၂-၂၀၁၇
 လူထုစည်းရုံးရေးမှူး: အမည် ဒေါ်သိန်းဝင်း လက်မှတ် [Signature] နေ့စွဲ ၂၀-၂-၂၀၁၇

ပုံစံ - ၀ - ၁ ကျေးရွာအခြေခံအချက်အလက်များ (Form PC 1)

ကျေးရွာအခြေခံအချက်အလက်များကို မေတ္တာရပ်ခံ၍ တောင်းခံရသည်။ ဤအချက်အလက်များကို စီမံကိန်း
 မဟာမိတ်အစည်းဝေးပုဂံပိတောက်တောင်းခံရမည်။ စီမံကိန်းမိတ်ဆက်အစည်းဝေးတွင် လူထုစည်းရုံးရေးမှူးသည် ဤအချက်အလက်
 များအား စစ်ဆေးပြီး မှန်ကန်အောင်ပြုလုပ်ရမည်။ ပြီးနောက်တွင် လူထုစည်းရုံးရေးမှူးမှ သတင်းအချက်အလက်ထံသို့ Tablets မှ
 တာဆင့် ဖြည့်သွင်းရမည်။

ကျေးရွာခေါင်းဆောင် အမည် ဦးကျော်ကျော်	ကျေးရွာခေါင်းဆောင်၏ ဖုန်းနံပါတ် ၀၉ ၄၄၁၁၆၀၂၄၉၈	လူထုစည်းရုံးရေးမှူး၏ အမည် ဒေါ်အေးအေး
ကျေးရွာအုပ်စုအမည် မြို့နယ်ငယ်	ကျေးရွာအုပ်စုအမည် ကျေးရွာအုပ်စုအမည်	ကျေးရွာအုပ်စုအမည် ကျေးရွာအုပ်စုအမည်

အမျိုးအစား	အရေအတွက်	ကိုးကွယ်သည့်ဘာသာ	အိမ်ထောင်စုအရေအတွက်
လူမျိုးစု (၁) ဗမာ	၁၂၂	ဘာသာ (၁) ဗုဒ္ဓ	၁၂၂
လူမျိုးစု (၂) -----		ဘာသာ (၂) -----	
လူမျိုးစု (၃) -----		ဘာသာ (၃) -----	
လူမျိုးစုရော အိ		ဘာသာရော အိ	
အခြား			
အရေအတွက်			
အသက်စဉ်များ	၁၀ ဇယား	ဗုဒ္ဓ	
အသက်စဉ်များ (၅ နှစ် နှင့် အထက်)	၅	ဗုဒ္ဓ	
အခြား			

	အမျိုးသား (အရေအတွက်)	အမျိုးသမီး (အရေအတွက်)
လူဦးရေ		
လူမျိုးစု (၁) ဗမာ	၂၀၃	၉၁၄
လူမျိုးစု (၂) -----		
လူမျိုးစု (၃) -----		
အခြား		
စုစုပေါင်း	၁၁၃	၃

ဒေါ်အေးအေး
 ၁၀၅

(၁) အခြေခံအဆောက်အအုံ အသုံးအဆောင်များ

စာသင်ကျောင်း	အမှတ် ခြံပိ	ကျန်းမာရေး	အမှတ် ခြံပိ	ဘာသာရေး အဆောက် အအုံများ	အမှတ် ခြံပိ
	<input type="checkbox"/>	တိုက်နယ်ဆေးရုံ	<input type="checkbox"/>	ဝေတီ	<input checked="" type="checkbox"/>
	<input checked="" type="checkbox"/>	ကျန်းမာရေးဌာန	<input type="checkbox"/>	ဘုန်းကြီးကျောင်း	<input checked="" type="checkbox"/>

မူလကွဲကျောင်း	<input type="checkbox"/>	ကျန်းမာရေးဌာနခွဲ	<input type="checkbox"/>	ဟိန္ဒူဘုရားကျောင်း	<input type="checkbox"/>
အလယ်တန်းကျောင်း	<input type="checkbox"/>	ဆေးပေးခန်း	<input type="checkbox"/>	ခရစ်ယာန်ကျောင်း	<input type="checkbox"/>
လယ်လွန်ကျောင်း	<input type="checkbox"/>	အခြား	<input type="checkbox"/>	ဗလီ	<input type="checkbox"/>
အထက်တန်းကျောင်း	<input type="checkbox"/>			အခြား	<input type="checkbox"/>
အခြား	<input type="checkbox"/>				
မှတ်ချက်		မှတ်ချက်		မှတ်ချက်	

(ဂ) ကျွမ်းကျင်သူများမှတ်တမ်း (ကျေးရွာတွင်နေထိုင်သော သို့မဟုတ် တခြားရွာမှလာရောက်သော ကျွမ်းကျင်သူများ)

	(၁) စာသင်ကျောင်း		(၂) ကျန်းမာရေး			(၃) လက်မှုပညာရှင်		
	ရွာတွင်နေထိုင်သူ	အခြားရွာမှလာသူ		ရွာတွင်နေထိုင်သူ	အခြားရွာမှလာသူ		ရွာတွင်နေထိုင်သူ	အခြားရွာမှလာသူ
မူလတန်းပြဆရာ/မ	<input checked="" type="checkbox"/>	<input type="checkbox"/>	ဆရာဝန်	<input type="checkbox"/>	<input type="checkbox"/>	လက်သမား	<input checked="" type="checkbox"/>	<input type="checkbox"/>
အထက်တန်းပြဆရာ/မ	<input type="checkbox"/>	<input type="checkbox"/>	လက်ထောက်ကျန်းမာရေးပုဂ္ဂိုလ်	<input type="checkbox"/>	<input type="checkbox"/>	ပန်းရံ	<input checked="" type="checkbox"/>	<input type="checkbox"/>
အလယ်တန်းပြဆရာ/မ	<input type="checkbox"/>	<input type="checkbox"/>	အမျိုးသမီးကျန်းမာရေးဆရာမ	<input type="checkbox"/>	<input type="checkbox"/>	လျှပ်စစ်ကျွမ်းကျင်ပီးသမား	<input type="checkbox"/>	<input type="checkbox"/>
မူကြိုဆရာ/မ	<input type="checkbox"/>	<input type="checkbox"/>	သားဖွားဆရာမ	<input checked="" type="checkbox"/>	<input type="checkbox"/>	ရေပိုက်သူ	<input type="checkbox"/>	<input type="checkbox"/>
အခြား	<input type="checkbox"/>	<input type="checkbox"/>	ပြည်သူ့ကျန်းမာရေးလုပ်သား	<input type="checkbox"/>	<input type="checkbox"/>	စက်ပြင်ဆရာ	<input type="checkbox"/>	<input type="checkbox"/>
မှတ်ချက်			မှတ်ချက်			မှတ်ချက်		

(ဃ) ကျေးရွာသို့ ရောက်ရှိနိုင်သည့် လမ်းအခြေအနေ / ကျေးရွာတစ်ရွာသည် ၎င်း၏ ကျေးရွာအုပ်စုနှင့် ဆက်သွယ်ထားသော လမ်းအခြေအနေ (အောက်ပါတို့ကိုစိုင်းပါ)

ကျောက်ကြမ်းလမ်း: ကတ္တရာလမ်း: ကွန်ကရစ်လမ်း: မော်တော်ဆိုင်ကယ်လမ်း:
 ကျောက်ခင်းလမ်း: မြေအားလမ်း: လူသွားလမ်း: အခြား: _____

(င) ကျေးရွာဖွံ့ဖြိုးမှုစီမံချက်

- (၁) လူထုဗဟိုပြုစီမံကိန်းမစတင်မီ ဤကျေးရွာတွင်ကျေးရွာဖွံ့ဖြိုးမှု စီမံချက်ရှိခဲ့ပါသလား? ရှိပါသည် / မရှိပါ / မသိပါ
- (၂) ရှိခဲ့ပါလျှင် ဤစီမံချက်ကို မည်သည့် ခုနှစ်တွင်ပြင်ဆင်ခဲ့ပါသနည်း? နှစ် 2015 / မသိပါ
- (၃) ဤစီမံချက်ကို မြို့နယ်မှအတည်ပြုခဲ့ပါသလား? ပြုခဲ့ပါသည် / မပြုခဲ့ပါ / မသိပါ

(စ) ခရီးအကွာအဝေး

- (၁) ဤကျေးရွာ၏ဗဟိုမှ ၎င်းကျေးရွာအုပ်စု၏ဗဟိုအထိ ခရီးမိုင်မည်မျှကွာဝေးသနည်း? မိုင် 1.5 / မသိပါ
- (၂) ဤကျေးရွာမှ ၎င်းကျေးရွာအုပ်စုဗဟိုအထိ သွားလာရာတွင်ကြာမြင့်သည့်အချိန်။

ခြောက်သွေ့ရာသီတွင်ကြာချိန် 30 မိနစ် ----- ထော်လာဂျီ/မော်တော်ဆိုင်ကယ် ခြေလျင် လား/မော်တော်ဘုရား
 အခြား: -----
 မိုးရာသီတွင်ကြာချိန် 40 မိနစ် ----- ထော်လာဂျီ/မော်တော်ဆိုင်ကယ် ခြေလျင် လား/မော်တော်ဘုရား
 အခြား: -----

ပုံစံ - ၀ - ၀ ကျေးရွာအခြေခံအချက်အလက်များ (Form PC 1)

လယ်ဧွန်ရှက်၊ ကျေးရွာတစ်ရွာသို့ ပထမဆုံးပိတ်ဆက်ဖရီး၊ သွားရောက်သောအခါ လူထုစည်းရုံးရေးမှူးသည် ကျေးရွာ ခေါင်းဆောင်များအား ကျေးရွာအချက်အလက်များကို မေတ္တာရပ်ခံ၍ တောင်းခံရသည်။ ဤအချက်အလက်များကို စီမံကိန်း ပိတ်ဆက်အစည်းဝေးပတ်စီတောင်းခံရမည်။ စီမံကိန်းပိတ်ဆက်အစည်းဝေးတွင် လူထုစည်းရုံးရေးမှူးသည် ဤအချက်အလက် များအား စစ်ဆေးပြီး မှန်ကန်အောင်ပြုလုပ်ရမည်။ မြို့နောက်တွင် လူထုစည်းရုံးရေးမှူးမှ သတင်းအချက်အလက်ထံသို့ Tablets မှ တဆင့် ပြည့်လွင်းရမည်။

ကျေးရွာခေါင်းဆောင် အမည် ကျော်စိုက်	ကျေးရွာခေါင်းဆောင်၏ ဖုန်းနံပါတ် ၀၅ ၂၅၅၆၁၇၅၅၅	လူထုစည်းရုံးရေးမှူး၏ အမည် ဒေါ်ခင်မာမာ
ပြည်နယ်/တိုင်းဒေသကြီး ကရင်	မြို့နယ် မုတ္တမ	ကျေးရွာအုပ်စု ကျေးရွာ
		ကျေးရွာ ကျေးရွာအုပ်စု

က၊ လူဦးရေ

လူမျိုးစု	အိမ်ထောင်စုအရေအတွက်	ကိုးကွယ်သည့်ဘာသာ	အိမ်ထောင်စုအရေအတွက်
လူမျိုးစု (၁) ဗမာ	၇၅	ဘာသာ (၁) ဗုဒ္ဓ	၇၅
လူမျိုးစု (၂) -----		ဘာသာ (၂) -----	
လူမျိုးစု (၃) -----		ဘာသာ (၃) -----	
လူမျိုးစုစရာ -----		ဘာသာစရာ -----	
အခြား			
	အရေအတွက်		
မသန်စွမ်းသူများ	၇၀		
သက်ကြီးရွယ်အိုများ (၆၅ နှစ် နှင့် အထက်)	၃၅		

စစ်စားရှောင်			
--------------	--	--	--

	အမျိုးသား (အရေအတွက်)	အမျိုးသမီး (အရေအတွက်)
လူဦးရေ		
လူမျိုးစု (၁) - ဇာ	၁၆၄	၂၀၃
လူမျိုးစု (၂) -----		
လူမျိုးစု (၃) -----		
အခြား		
အိမ်ထောင်ဦးစီး	၁၀၄	၄

(ခ) အခြေခံအဆောက်အအုံ အသုံးအဆောင်များ

စာသင်ကျောင်း	အမှတ် ခြံပါ	ကျန်းမာရေး	အမှတ် ခြံပါ	ဘာသာရေး အဆောက် အအုံများ	အမှတ် ခြံပါ
အထက်တန်းကျောင်း	<input type="checkbox"/>	ဆေးရုံ	<input type="checkbox"/>	စေတီ	<input checked="" type="checkbox"/>
အလယ်တန်းကျောင်း	<input type="checkbox"/>	ကျန်းမာရေးဌာန	<input type="checkbox"/>	ဘုန်းကြီးကျောင်း	<input checked="" type="checkbox"/>
ပုလတန်းကျောင်း	<input checked="" type="checkbox"/>	ကျန်းမာရေးဌာနခွဲ	<input checked="" type="checkbox"/>	ဟိန္ဒူဘုရားကျောင်း	<input type="checkbox"/>
ပုကြိုကျောင်း	<input type="checkbox"/>	ဆေးပေးခန်း	<input type="checkbox"/>	ခရစ်ယာန်ကျောင်း	<input type="checkbox"/>
အခြား	<input type="checkbox"/>	အခြား	<input type="checkbox"/>	ဝင်္ဂ	<input type="checkbox"/>
				အခြား	<input type="checkbox"/>
မှတ်ချက်		မှတ်ချက်		မှတ်ချက်	

၆-၆ မှုးအုပ်စု (ကျေးရွာတွင်နေထိုင်သော သို့မဟုတ် တခြားရွာမှလာရောက်သော ကျွမ်းကျင်သူများ)

အမျိုးအစား	(၂) ကျန်းမာရေး				(၃) လက်မှည့်အရင်း			
	ရွာတွင်နေထိုင်သူ	အခြားရွာမှလာသူ		ရွာတွင်နေထိုင်သူ	အခြားရွာမှလာသူ		ရွာတွင်နေထိုင်သူ	အခြားရွာမှလာသူ
မိသားစုဆရာမ	<input type="checkbox"/>	<input checked="" type="checkbox"/>	ဆရာမ	<input type="checkbox"/>	<input type="checkbox"/>	လက်သမား	<input checked="" type="checkbox"/>	<input checked="" type="checkbox"/>
အခြားအရာမ	<input type="checkbox"/>	<input type="checkbox"/>	လက်ထောက်ကျန်းမာရေးမှူး	<input type="checkbox"/>	<input type="checkbox"/>	ပန်းရံ	<input checked="" type="checkbox"/>	<input type="checkbox"/>
အရာမ	<input type="checkbox"/>	<input type="checkbox"/>	အမျိုးသမီးကျန်းမာရေးဆရာမ	<input type="checkbox"/>	<input type="checkbox"/>	လျှပ်စစ်ကျွမ်းကျင်ပီးသမား	<input type="checkbox"/>	<input type="checkbox"/>
	<input type="checkbox"/>	<input type="checkbox"/>	သာယာဆရာမ	<input checked="" type="checkbox"/>	<input type="checkbox"/>	ရေပိုက်သူ	<input type="checkbox"/>	<input type="checkbox"/>
	<input type="checkbox"/>	<input type="checkbox"/>	ပြည်သူ့ကျန်းမာရေးလုပ်သား	<input type="checkbox"/>	<input type="checkbox"/>	တော်ပြင်ဆရာ	<input type="checkbox"/>	<input type="checkbox"/>
			မှတ်တမ်း			မှတ်တမ်း		

(အုပ်စုမှ ပူးတွဲရောက်ရှိနိုင်သည့် လမ်းအခြေအနေ / ကျေးရွာတစ်ရွာသည် ၎င်း၏ ကျေးရွာအုပ်စုနှင့် ဆက်သွယ်ထားသော လမ်းအခြေအနေ (အကောင်အထည်ဖော်ပါ))

ကျွန်ုပ်တို့အဖွဲ့အစည်းအဖွဲ့ဝင်များ: ကဏ္ဍဆရာမ: ကျွန်ုပ်တို့အဖွဲ့အစည်းအဖွဲ့ဝင်များ: မော်တော်ဆိုင်ကယ်လမ်း:

ကျွန်ုပ်တို့အဖွဲ့အစည်းအဖွဲ့ဝင်များ: မြေသားကမ်း ကျွန်ုပ်တို့အဖွဲ့အစည်းအဖွဲ့ဝင်များ: လှသွားလမ်း အခြား: _____

နေရာအမျိုးမျိုးကို စစ်ဆေးရန် ဤကျေးရွာတွင် ကျေးရွာအုပ်စုမှ ဝင်ရောက်ပါသည်/မဝင်ပါ/မသိပါ

မရှိပါ

ရရှိပါသည်

ကျေးရွာခေါင်းစဉ်

အမည် ကျော်ကျော်

လက်မှတ်  ဝန.စုံ 12.10.18

လူထုစည်းရုံးရေးမှူး

အမည် ဦးစည်အောင်

လက်မှတ်  ဝန.စုံ 12.10.18

ပုံစံ - ၀ - ၂ - စီမံကိန်းစက်ဝန်းအချိန်ဇယား (PC 2)

လက်ညွှန်ရှုတ်၊ သက်ဆိုင်ရာလုပ်ငန်းစဉ်များ/လက်ထောက်နည်းလမ်းများမှ စီမံကိန်းစက်ဝန်းအဆင့်တစ်ခုစီပြီးစီးပုံစံ၊ ကျေးရွာနှင့် ကျေးရွာအုပ်စုအတွက် ဤပုံစံကို ဖြည့်သွင်းရမည်။

စည်းရုံးရေးမှူး/ဝန်ထမ်း အမည် **အောင်စွန်း**

နေ့စွဲ **၂၇.၁၂.၁၇**

ပြည်နယ်/တိုင်း **ဧရာဝတီ** မြို့နယ် **ယုတော** ကျေးရွာအုပ်စု **နတ်တောင်** ကျေးရွာ **အောင်စွန်း**

စီမံကိန်းဆောင်ရွက်မှုအဆင့်များ	နေ့စွဲ		အစည်းအဝေးတွင်တက်ရောက်သူအရေအတွက်			
	စတင်သည့် နေ့	ပြီးဆုံးသည့်နေ့	အမျိုးသား အရေအတွက်	အမျိုးသမီး အရေအတွက်	အိမ်ထောင်စု အရေအတွက်	လူမျိုးစုတက်ရောက်သူ အရေအတွက် နှင့် လူမျိုးစုအမည်
၁။ ကျေးရွာစီမံကိန်း မိတ်ဆက်အစည်းအဝေး	၂၇.၁၂.၁၇	၂၈.၁၂.၁၇	၃၄	၁၉	၁၂၂	၅၃ ၂၈
၂။ ကျေးရွာဖွံ့ဖြိုးရေး စီမံချက်ရေးဆွဲခြင်း အစည်းအဝေး	၃၁.၁၂.၁၇	၃၁.၁၂.၁၇	၃၅	၁၉	၁၂၂	၅၄ ၂၈
၃။ ကျေးရွာအုပ်စု လုပ်ငန်းဆုံးဖြတ်ချက်ချသည့် အစည်းအဝေး	၁၂.၁.၁၈	၁၂.၁.၁၈	၁၆	၁၀	၁၂၂	၂၆ ၂၈
၄။ မြို့နယ်အဆင့် စီမံကိန်းရေးဆွဲရေး နှင့် အကောင်အထည်ဖော်ရေးကော်မတီ၏ စီမံကိန်း သုံးသပ်မှု အစည်းအဝေး			၀	၀	၀	၀
၅။ မြို့နယ် စီမံကိန်းရေးဆွဲရေး နှင့် အကောင်အထည်ဖော်ရေး ကော်မတီ၏ဆုံးဖြတ်ချက် ရှာဖွေ အသိပေး အကြောင်းကြားသည့် အစည်းအဝေး			၀	၀	၀	၀
၆။ စီမံကိန်းလုပ်ငန်းဖွဲ့စီမံချက်ရေးဆွဲခြင်း အစည်းအဝေး						
၆.၁။ စီမံကိန်းလုပ်ငန်း အကောင်အထည်ဖော် ရေးအပ်အစဉ် ရေးဆွဲခြင်း						
၆.၂။ ဝယ်ယူရေးအစီအစဉ် ရေးဆွဲခြင်း						
၆.၃။ ဘဏ္ဍာရေးကုန်ကျမှု လျာထားအစီအစဉ် ရေးဆွဲခြင်း						

၁၁။ ကျေးရွာဖွံ့ဖြိုးရေးဦးစီးဌာန (ပုံစံ-၃)

ပုံစံ - ၀ - ၃ ကျေးရွာဖွံ့ဖြိုးရေး ဦးစီးဌာနအစဉ် (Form PC 3)

လမ်းညွှန်ချက်၊ အဆင့်(၃) ကျေးရွာမှော်မှန်းချက်အစည်းအဝေး ပြီးဆုံးသောအခါ ကျေးရွာစီမံကိန်း အထောက်အကူပြု
 ကော်မတီသည် လူထုစည်းရုံးရေးမှူးအကူအညီဖြင့် ဤပုံစံတို့ပြည့်စုံအောင် ဖြည့်သွင်းရမည်။

လူထုစည်းရုံးရေးမှူး/ဝန်ထမ်း အမည်

နေ့စွဲ ၂၃-၂-၂၀၁၇ စက်ဝန်းအား အမှတ်ခြစ်ပါ (✓) စက်ဝန်း(၁)
 စက်ဝန်း(၂) စက်ဝန်း(၃) စက်ဝန်း(၄)

ပြည်နယ်/တိုင်း မြန်မာပြည် ဗဟိုဌာန ကျေးရွာအုပ်စု ၃၀၆၀၆၈ ကျေးရွာကျောက်ချောင်းရွာ

က။ အခက်အခဲအတားအဆီးများအားလုံးဖြေရှင်း - ယခုလက်ရှိအခြေအနေတွင် ဤကျေးရွာဖွံ့ဖြိုးတိုးတက်ရေးအတွက် အဓိက အခက်အခဲအတားအဆီးများသည် မည်သည့်အခက်အခဲအတားအဆီးများဖြစ်ပါသနည်း။ (အမျိုးသား/သမီး အနည်းဆုံးအခက်အခဲ ၅ ခုစီဖော်ပြပါ)

အမျိုးသား အဖွဲ့မှ တင်ပြသောအခက်အခဲအတားအဆီးများ		အမျိုးသမီး အဖွဲ့မှ တင်ပြသောအခက်အခဲအတားအဆီးများ	
၁	လမ်းပန်းဆက်သွယ်ရေး	၁	ရေရရှိရေး
၂	ရေရရှိရေး	၂	ကျွန်းမရရှိရေး
၃	ကျွန်းမရရှိရေး	၃	လမ်းပန်းဆက်သွယ်ရေး
၄	အခြေခံအဆောက်အအုံ	၄	လျှပ်စစ်ဓာတ်အားရရှိရေး
၅	ယာယီအခြေခံအဆောက်အအုံ	၅	ကျွန်းမရရှိရေး
၆	လျှပ်စစ်ဓာတ်အားရရှိရေး	၆	

ခ။ မှော်မှန်းခြင်း - နောင်လာမည့် (၅) နှစ် အတွင်း ကျေးရွာဖွံ့ဖြိုးရေး မှော်မှန်းလျာထားချက်များအား တင်ပြပါ။

အမျိုးသားအဖွဲ့မှ တင်ပြသောမှော်မှန်းချက်များ		အမျိုးသမီးအဖွဲ့မှ တင်ပြသောမှော်မှန်းချက်များ	
၁	လမ်းပန်းဆက်သွယ်ရေးကောင်းမွန်စေရမည်	၁	ကျွန်းမရရှိရေး/ကျွန်းမရရှိရေး
၂	ရေရရှိရေးကောင်းမွန်စေရမည်	၂	ရေပေးစနစ် ကောင်းမွန်စေရမည်
၃	ကျွန်းမရရှိရေးကောင်းမွန်စေရမည်	၃	လမ်းပန်းဆက်သွယ်ရေးကောင်းမွန်စေရမည်
၄	အခြေခံအဆောက်အအုံကောင်းမွန်စေရမည်	၄	ကျွန်းမရရှိရေးကောင်းမွန်စေရမည်
၅	ယာယီအခြေခံအဆောက်အအုံကောင်းမွန်စေရမည်	၅	ကျွန်းမရရှိရေးကောင်းမွန်စေရမည်
၆	လျှပ်စစ်ဓာတ်အားရရှိရေးကောင်းမွန်စေရမည်	၆	

ဂ။ လူထုစီမံကိန်း၏ လာမည့် (၄) နှစ်အတွက် အကျိုးဝင်သော ဦးစီးဌာန ဖွံ့ဖြိုးတိုးတက်မှု လုပ်ငန်း အစီအစဉ်များအားဖော်ပြပါ။

အဆင့်	ကျေးရွာအတွက် ဦးစီးဌာန ဖွံ့ဖြိုးတိုးတက်မှု လုပ်ငန်းစဉ်များ	အဆိုပြုသူ (အမျိုးသားများ/ အမျိုးသမီးများ/အမျိုးသား+ အမျိုးသမီး)	ခန့်မှန်းကုန်ကျစရိတ်	အကျိုးခံစားခွင့်ရှိသူ ခန့်မှန်းခြေ အရေအတွက်
၁	လမ်းပန်းဆက်သွယ်ရေး	ကျွန်းမရရှိရေး		
၂	ရေပေးစနစ် ကောင်းမွန်စေရမည်	ကျွန်းမရရှိရေး		
၃	အခြေခံအဆောက်အအုံ	ကျွန်းမရရှိရေး		
၄	အခြေခံအဆောက်အအုံ	ကျွန်းမရရှိရေး		
၅	ယာယီအခြေခံအဆောက်အအုံ	ကျွန်းမရရှိရေး		
၆	လျှပ်စစ်ဓာတ်အားရရှိရေး	ကျွန်းမရရှိရေး		

ဃ။ လူထုစီမံကိန်း၏ လာမည့် (၄)နှစ်အတွက် အကျုံးမဝင်သော ဦးစားပေး ဖွံ့ဖြိုးတိုးတက်မှု လုပ်ငန်း အစီအစဉ်များအားဖော်ပြပါ။

အဆင့်	ကျေးရွာအတွက် ဦးစားပေး ဖွံ့ဖြိုး တိုးတက်မှု လုပ်ငန်းစဉ်များ	အဆိုပြုသူ (အမျိုးသားများ/ အမျိုးသမီးများ/အမျိုးသား+ အမျိုးသမီး)	အခန်းကဏ္ဍ
၁	နယ်ယာသစ်ဖွားကျွန်းတောင်ရွာ	ကျား	
၂	သစ်ချောင်းကျေးရွာအုပ်စု	ကျား	
၃			
၄			
၅			
၆			
၇			
၈			
၉			

ခေါင်းဆောင်၊ ကျေးရွာစီမံကိန်းအထောက်အကူပြုကော်မတီမှ အတည်ပြုသည်။

အမည် ကျေးရွာစီမံ ----- လက်မှတ် khainof ----- နေ့စွဲ 23-2-2017

ပုံစံ - ၈ - ၃ ကျေးရွာခွဲ ငြိမ်းရေး ဦးစားပေးအစီအစဉ် (Form PC 3)

လမ်းညွှန်ချက်၊ အဆင့်(၃) ကျေးရွာမှော်မှန်းချက်အစဉ်အစား ပြီးဆုံးသောအခါ ကျေးရွာစီမံကိန်း အထောက်အကူပြု
 ကော်မတီသည် လူထုစည်းရုံးရေးမှူးအကူအညီဖြင့် ကြိုပုံစံကိုပြည့်စုံအောင် ခြည့်ဆည်းရမည်။
 လူထုစည်းရုံးရေးမှူး/ဝန်ထမ်း အမည် **ဒေါ်အိမ်မိ**

စက်ဝန်းအား အမှတ်ခြစ်ပါ (✓) ။ စက်ဝန်း(၁) ။ စက်ဝန်း(၂) ။ စက်ဝန်း(၃) ။ စက်ဝန်း(၄)
 ပြည်နယ်/တိုင်း **ရာဇဝင်** ပြနယ် **ယုတက** ကျေးရွာအုပ်စု **ဒေါ်အိမ်မိ** ကျေးရွာ **ကျောက်ချောင်းကုန်း**

က။ အခက်အခဲအတားအဆီးများအားရှေးနှေးခြင်း - ယခုလက်ရှိအခြေအနေတွင် ဤကျေးရွာခွဲငြိမ်းတိုးတက်ရေးအတွက်
 အဓိက အခက်အခဲအတားအဆီးများသည် မည်သည့်များဖြစ်ပါသနည်း။ (အမျိုးသား/သမီး အနည်းဆုံးအခက်အခဲ ၅ ခုစီဖော်ပြပါ)
 အမျိုးသား အဖွဲ့မှ တင်ပြသောအခက်အခဲအတားအဆီးများ၊ အမျိုးသမီး အဖွဲ့မှတင်ပြသောအခက်အခဲအတားအဆီးများ

၀ သဘာဝထား အန္တရာယ် ဖြစ်လာခြင်း	၀ သဘာဝထား အန္တရာယ် ဖြစ်လာခြင်း
၂ စီးပွား ယဉ်ကျေးမှု တားဆီးခြင်း	၂ စီးပွား ယဉ်ကျေးမှု တားဆီးခြင်း
၄ ကျွမ်းကျင်စွမ်းရည် မရှိခြင်း	၄ ကျွမ်းကျင်စွမ်းရည် မရှိခြင်း
၅ အခြား	၅ အခြား
၆ မညာ၊ မညာပေးခြင်း	၆ မညာပေးခြင်း

ခ။ မှော်မှန်းခြင်း - နောင်လာမည့် (၅) နှစ် အတွင်း ကျေးရွာခွဲ ငြိမ်းရေး မှော်မှန်းလျာထားချက်များအား တင်ပြပါ။
 အမျိုးသားအဖွဲ့မှ တင်ပြသောမှော်မှန်းချက်များ၊ အမျိုးသမီးအဖွဲ့မှ တင်ပြသောမှော်မှန်းချက်များ



၀ သဘာဝထား အန္တရာယ် ဖြစ်လာခြင်း	၀ သဘာဝထား အန္တရာယ် ဖြစ်လာခြင်း
၂ စီးပွား ယဉ်ကျေးမှု တားဆီးခြင်း	၂ စီးပွား ယဉ်ကျေးမှု တားဆီးခြင်း
၄ ကျွမ်းကျင်စွမ်းရည် မရှိခြင်း	၄ ကျွမ်းကျင်စွမ်းရည် မရှိခြင်း
၅ အခြား	၅ အခြား
၆ မညာ၊ မညာပေးခြင်း	၆ မညာပေးခြင်း

ဂ။ လူထုစီမံကိန်း၏ လာမည့် (၄) နှစ်အတွက် အကျုံးဝင်သော ဦးစားပေး ဖွံ့ဖြိုးတိုးတက်မှု လုပ်ငန်း အစီအစဉ်များအားဖော်ပြပါ။

အဆင့်	ကျေးရွာအတွက် ဦးစားပေး ဖွံ့ဖြိုးတိုးတက်မှု လုပ်ငန်းစဉ်များ	အဆိုပြုသူ (အမျိုးသားများ/ အမျိုးသမီးများ/ အမျိုးသား+ အမျိုးသမီး)	ခန့်မှန်းကုန်ကျ ဝင်ရံ	အကျုံးဝင်စားခွင့်ရှိသူ ခန့်မှန်းခြေ အရေအတွက်
၀	ရွာထုတ်တက်တံတား	(၈+၈)		417
၂	မူကြိုစောင့်	(၈+၈)		
၄	ကျွမ်းကျင်စွမ်းရည် တိုး	(၈+၈)		
၅	ဒါ-၅၆			
၆	ကျွမ်းကျင်စွမ်းရည်	(၈)		

၁၃။ အစည်းအဝေးမှတ်တမ်းများ

ကျေးလက်ဒေသ ဖွံ့ဖြိုးတိုးတက်ရေး ဦးစီးဌာန
လူထုဝဟိုပြု စီမံကိန်း
.....ပ.စာ.ဖ.ခ.က.ကြီး.....အစည်းအဝေး မှတ်တမ်း

နေ့ရက်
အချိန်
နေရာ

အစည်းအဝေး အကြောင်းအရာ

ပထမ အကြိမ် အစည်းအဝေး

အစီအစဉ် (၁) အရ ကျေးရွာ ရာစိမ်း ဖွံ့ဖြိုးရေး အဖွဲ့ စာဖွဲ့စာရေး ပြောကြားသည်။
ယခုရှိ ဗဟိုအဖွဲ့ အဖွဲ့ဝင်များသည် ဆောင်ရွက်ရာတွင် ဖွဲ့စည်းပုံစံကို စီမံမှု၊ ဘဏ္ဍာရေး၊ ကမ်း
ပျား၊ စာပို့စစ် စနစ်တို့ကို လိုက်နာဆောင်ရွက်ရန် လိုအပ်စေရန် ပြောကြားသည်။

အစီအစဉ် (၂) အရ စည်ပင်သာယာရေး အဖွဲ့ ဖွဲ့စည်းပုံစံကို စာဖွဲ့စာရေး ပြောကြားသည်။
အစီအစဉ် (၃) အရ စည်ပင်သာယာရေး အဖွဲ့ ဖွဲ့စည်းပုံစံကို စာဖွဲ့စာရေး ပြောကြားသည်။

အစီအစဉ် (၄) အရ စည်ပင်သာယာရေး အဖွဲ့ ဖွဲ့စည်းပုံစံကို စာဖွဲ့စာရေး ပြောကြားသည်။

အစီအစဉ် (၅) အရ စည်ပင်သာယာရေး အဖွဲ့ ဖွဲ့စည်းပုံစံကို စာဖွဲ့စာရေး ပြောကြားသည်။

အစီအစဉ် (၆) အရ စည်ပင်သာယာရေး အဖွဲ့ ဖွဲ့စည်းပုံစံကို စာဖွဲ့စာရေး ပြောကြားသည်။

အစီအစဉ် (၇) အရ စည်ပင်သာယာရေး အဖွဲ့ ဖွဲ့စည်းပုံစံကို စာဖွဲ့စာရေး ပြောကြားသည်။

အစီအစဉ် (၈) အရ စည်ပင်သာယာရေး အဖွဲ့ ဖွဲ့စည်းပုံစံကို စာဖွဲ့စာရေး ပြောကြားသည်။

အစီအစဉ် (၉) အရ စည်ပင်သာယာရေး အဖွဲ့ ဖွဲ့စည်းပုံစံကို စာဖွဲ့စာရေး ပြောကြားသည်။

အစီအစဉ် (၁၀) အရ စည်ပင်သာယာရေး အဖွဲ့ ဖွဲ့စည်းပုံစံကို စာဖွဲ့စာရေး ပြောကြားသည်။



ကျွန်းပက်ဝေသာ ဗုံ ခြုံတိုးတက်ရေး ဦးစီးဌာန
လှည့်လည်ပြု ပီပံတိုင်း



ခရိုင်
အပိုင်း
ဝန်ရာ

နယ်၊ အကျွမ်း အစဉ်အစား မှတ်တမ်း

အထောက်အကူ

၁၃. ၁၀. ၁၆
ကျေးရွာ (၁၁) နေရာ
ကျေးရွာအုပ်စု

* နယ်၊ အကျွမ်း အစဉ်အစား

နယ်၊ အကျွမ်း အစဉ်အစား ကို အစီအစဉ် (၅) နေရာ၊ ၁၆ နေရာ၊ ၁၆ နေရာ

ကျေးရွာအုပ်စု

အစီအစဉ် (၁) နေရာ ကျေးရွာအုပ်စုအား ဦးစီးဌာနကို ဖွဲ့စည်းပေး

အကျွမ်းအစဉ်အစား

အစီအစဉ် (၂) နေရာ ကျေးရွာ နှင့် / တောင်ကော်ပက် များ ဖွဲ့စည်းပေး

အထောက်အကူပေးရန် များ စား၊ ဆေးရုံ၊ ရွာရုံ များ ထိုးချက်၊ ရေး

ဖွဲ့စည်းပေးရန် ပြောဆိုသည့်အခါ ဝန်ထုပ်ပေးပေးရန် စောင့်ရှောက်ပေးရန် ဆွေးနွေး

ရန် ပြောဆိုရမည်။ ထို့အပြင် ပါဝင်ဆောင်ရွက်ပေးရန် ဆွေးနွေးပေးရန် တောင်းဆိုသည့်အခါ

အစီအစဉ် (၃) နေရာ ကျေးရွာအုပ်စုအား အမျိုးသား အမျိုးသမီး နှစ်ဦးစွာ

ဖွဲ့စည်းပေးရန် ဆွေးနွေးရန် တောင်းဆိုသည့်အခါ အောက်ဖော်ပြပါအတိုင်း ဆွေးနွေး စေရန် တောင်းဆိုသည့်အခါ

ရန် တောင်းဆိုသည့်အခါ အောက်ဖော်ပြပါအတိုင်း ဆွေးနွေး စေရန် တောင်းဆိုသည့်အခါ

ပျော်ဖွယ်များ စားသောက်ရန် စေရန် တောင်းဆိုသည့်အခါ "ထို့အပြင် တွင်ပါမိမိ ကျေးရွာ

အုပ်စု အစဉ်အစား ဖွဲ့စည်းပေးရန် များ စား၊ ဆေးရုံ၊ ရွာရုံ များ ထိုးချက်

အစီအစဉ် (၄) နေရာ ဆွေးနွေး ရန် တောင်းဆိုသည့်အခါ များ ဖွဲ့စည်းပေးရန်

ဆွေးနွေး စေရန် တောင်းဆိုသည့်အခါ များ ဖွဲ့စည်းပေးရန် များ ဖွဲ့စည်းပေးရန်

အစီအစဉ် (၅) နေရာ ဆွေးနွေး

* ဖွဲ့စည်းပေးရန် ပြောဆိုသည့်အခါ ရန် တောင်းဆိုသည့်အခါ

၁၄။ ကဏ္ဍအလိုက်ဖွံ့ဖြိုးရေးဦးစားပေးလုပ်ငန်းများ

နောက်ထက်တွဲ(၄) ခြားနားသောအပိုင်းများအတွက် ဦးစားပေးဖွံ့ဖြိုးရေးလုပ်ငန်းစဉ် အနှစ်ချုပ်

မူရင်းသည်အား VPSC တွင်ထားရှိရပါမည်အခြားဌာနများနှင့် ညှိနှိုင်းရန်အတွက် မိတ္တူအား TPIC သို့ပို့ရပါမည်။ MIS data အနေဖြင့် မြောက်ဧရာဝတီဒေသ

သွင်းရန် မလိုအပ်ပါ။

	အဆင့်	လုပ်ငန်း	မည်သူဦးစားပေးလဲ	ကျေးဇူးပြုမှတာဝန်ခံသူ (သို့) အုပ်စု	ပြင်ပမှမည်သူ ထောက်ပံ့ မလဲ
အခြေခံအဆောက်အအုံ	၀	ကျွဲကလေးရေကန်	<input checked="" type="checkbox"/> မ <input type="checkbox"/> ကျား	VPSC	
	၂	ကျွဲကလေးရေကန်	<input checked="" type="checkbox"/> မ <input type="checkbox"/> ကျား	VPSC	
	၃	ကျွဲကလေးရေကန်	<input checked="" type="checkbox"/> မ <input type="checkbox"/> ကျား	VPSC	
	၄		<input type="checkbox"/> မ <input type="checkbox"/> ကျား		
	၅		<input type="checkbox"/> မ <input type="checkbox"/> ကျား		
အခြေခံအဆောက်အအုံ	၀	ကျွဲကလေးရေကန်	<input type="checkbox"/> မ <input type="checkbox"/> ကျား	VPSC	
	၂	ကျွဲကလေးရေကန်	<input checked="" type="checkbox"/> မ <input type="checkbox"/> ကျား	VPSC	
	၃		<input type="checkbox"/> မ <input type="checkbox"/> ကျား		
	၄		<input type="checkbox"/> မ <input type="checkbox"/> ကျား		
	၅		<input type="checkbox"/> မ <input type="checkbox"/> ကျား		
အခြေခံအဆောက်အအုံ	၀		<input type="checkbox"/> မ <input type="checkbox"/> ကျား		
	၂		<input type="checkbox"/> မ <input type="checkbox"/> ကျား		
	၃		<input type="checkbox"/> မ <input type="checkbox"/> ကျား		
	၄		<input type="checkbox"/> မ <input type="checkbox"/> ကျား		
	၅		<input type="checkbox"/> မ <input type="checkbox"/> ကျား		
အခြေခံအဆောက်အအုံ	၀	ကျွဲကလေးရေကန်	<input checked="" type="checkbox"/> မ <input type="checkbox"/> ကျား	VPSC	
	၂		<input type="checkbox"/> မ <input type="checkbox"/> ကျား		
	၃		<input type="checkbox"/> မ <input type="checkbox"/> ကျား		

	၄		<input type="checkbox"/> ဝ <input type="checkbox"/> တူး		
	၅		<input type="checkbox"/> ဝ <input type="checkbox"/> တူး		
အမျိုး အမည်	၀	အစိုးရအဖွဲ့	<input type="checkbox"/> ဝ <input type="checkbox"/> တူး	VPSC	
	၂		<input type="checkbox"/> ဝ <input type="checkbox"/> တူး		
	၃		<input type="checkbox"/> ဝ <input type="checkbox"/> တူး		
	၄		<input type="checkbox"/> ဝ <input type="checkbox"/> တူး		
	၅		<input type="checkbox"/> ဝ <input type="checkbox"/> တူး		
	၆		<input type="checkbox"/> ဝ <input type="checkbox"/> တူး		

ကျေးရွာ စေတနာ ဝန်ထမ်း ၊ ကျေးရွာ / အုပ်စု စီ / ထောက်

ကော်မတီဝင် အချက်အလက်များ

နစ်နာမိမိပါ။ ရွေးကောက်ပွဲစနစ်အရ အုပ်စု			
ကျေးရွာ	ကော်မတီအမည်	အမည်	ဖုန်းနံပါတ်
ကျွတ်ရွာမိဂေး	စေတနာဝန်ထမ်း	ဖွဲ့ယောင်စိန်	၀၇ ၈၇၄ ၇၁၇၈၇၆
"	စေတနာဝန်ထမ်း	ဒေါ်စောအောင်	၀၇ ၆၇၄ ၇၁၇၈၇၆
"	ကျေးရွာ စီ/ထောက်ကော်မတီ	ဖွဲ့အောင်ကျော်	၀၇ ၄၂၇၅၅၅၅၅၅
"	ကျေးရွာ စီ/ထောက် ကော်မတီ	ဒေါ်အိမ်မိုး	၀၇ ၆၆၅၀၆၆၅၀၃
"	ဝယ်ယူရေးဆပ်ကော်မတီ	ဖွဲ့အောင်ကျော်	၀၇ ၆၇၄ ၄၅၄ ၂၄၂
"	ဝယ်ယူရေးဆပ်ကော်မတီ	ဒေါ်အိမ်မိုး	၀၇ ၆၆၅၀ ၆၆၅၀၃
"	ဝယ်ယူရေးဆပ်ကော်မတီ	ဒေါ်အိမ်မိုး	၀၇ ၄၅၄ ၄၅၅၅၅၅
"	လည်ပတ်ပြုပြင် ထိန်းသိမ်းခြင်း ဆပ်ကော်မတီ	ဒေါ်အိမ်မိုး	၀၇ ၆၆၅၀၆၆၅၀၃
"	လည်ပတ်ပြုပြင် ထိန်းသိမ်းခြင်း ဆပ်ကော်မတီ	ဖွဲ့အောင်ကျော်	၀၇ ၆၆၅၀၆၆၅၀၃
"	လည်ပတ်ပြုပြင် ထိန်းသိမ်းခြင်း ဆပ်ကော်မတီ	ဖွဲ့အောင်ကျော်	၀၇ ၄၂၇၅၅၅၅၅၅
"	ကျေးရွာဘဏ္ဍာရေး စာရေး	ဖွဲ့အောင်ကျော်	၀၇ ၆၇၄ ၇၁၇ ၆၇၆
"	စောင့်ကြည့်ကြီးကြပ်ရေး ဆပ်ကော်မတီ	ဖွဲ့အောင်ကျော်	၀၇ ၄၂၇၅၅၅၅၅၅
"	စောင့်ကြည့်ကြီးကြပ်ရေး ဆပ်ကော်မတီ	ဒေါ်အိမ်မိုး	၀၇ ၆၆၅၀ ၆၆၅၀၃
"	စောင့်ကြည့်ကြီးကြပ်ရေး ဆပ်ကော်မတီ	ဒေါ်အိမ်မိုး	၀၇ ၆၆၅၀ ၆၆၅၀၃
"	ဝေဝန်အကြံပြုပေးရေး	ဖွဲ့အောင်ကျော်	၀၇ ၄၂၇၅၅၅၅၅၅
"	ဝေဝန်အကြံပြုပေးရေး	ဒေါ်အိမ်မိုး	၀၇ ၆၆၅၀ ၆၆၅၀၃

විෂයය 10 වන "ආයුර්වේදයේ ප්‍රධාන අංග" .
① විෂයය ② විෂයයේ වැදගත්කම
විස්තරය.

විෂයය 10 වන "ආයුර්වේදයේ ප්‍රධාන අංග" .
ආයුර්වේදයේ වැදගත්කම විස්තරය.

ආ.
ප්‍රධාන අංග

മിസ്സർ ടോ ന്യൂ. 18 ൽ പബ്ലിഷ് ചെയ്ത അഭിപ്രായം. പബ്ലിഷ് ചെയ്ത അഭിപ്രായം പബ്ലിഷ് ചെയ്തിട്ടില്ല.

മിസ്സർ ടോ ന്യൂ. പബ്ലിഷ് ചെയ്ത അഭിപ്രായം പബ്ലിഷ് ചെയ്ത അഭിപ്രായം പബ്ലിഷ് ചെയ്തിട്ടില്ല.

- 1) പബ്ലിഷ് ചെയ്ത അഭിപ്രായം
- 2) പബ്ലിഷ് ചെയ്ത അഭിപ്രായം
- 3) പബ്ലിഷ് ചെയ്ത അഭിപ്രായം
- 4) പബ്ലിഷ് ചെയ്ത അഭിപ്രായം

മിസ്സർ ടോ ന്യൂ. പബ്ലിഷ് ചെയ്ത അഭിപ്രായം പബ്ലിഷ് ചെയ്ത അഭിപ്രായം പബ്ലിഷ് ചെയ്തിട്ടില്ല.

മിസ്സർ ടോ ന്യൂ. പബ്ലിഷ് ചെയ്ത അഭിപ്രായം പബ്ലിഷ് ചെയ്ത അഭിപ്രായം പബ്ലിഷ് ചെയ്തിട്ടില്ല.



മിസ്സർ ടോ ന്യൂ. പബ്ലിഷ് ചെയ്ത അഭിപ്രായം പബ്ലിഷ് ചെയ്ത അഭിപ്രായം പബ്ലിഷ് ചെയ്തിട്ടില്ല.

ပုံစံ - ၀ - ၁ ကျေးရွာအခြေခံအချက်အလက်များ (Form PC 1)

လက်ညှိနှိုင်းချက်၊ ကျေးရွာတစ်ရွာသို့ ပထမဆုံးမိတ်ဆက်ခရီးသွားရောက်သောအခါ လူထုစည်းရုံးရေးမှူးသည် ကျေးရွာခေါင်းဆောင်များအားကျေးရွာအချက်အလက်များကိုပေတ္တာရုပ်နှံပို့တောင်းခံရသည်။ဤအချက်အလက်များကိုစီမံကိန်းမိတ်ဆက် အစည်းဝေးပေါင်းစည်းတောင်းခံရမည့်စီမံကိန်းမိတ်ဆက်အစည်းဝေးတွင် လူထုစည်းရုံးရေးမှူးသည် ဤအချက်အလက်များအား စစ်ဆေးပြီး မှန်ကန်အောင်ပြုလုပ်ရမည်၊ ပြီးနောက်တွင် လူထုစည်းရုံးရေးမှူးမှ သတင်းအချက်အလက်ထဲသို့ Tablets မှ တဆင့် ပြည့်သွင်းရမည်။			
ကျေးရွာခေါင်းဆောင် အမည် . စွယ်အိန်	ကျေးရွာခေါင်းဆောင်၏ ဖုန်းနံပါတ် ၀၇၆၆၁၅၂၄၆၆	လူထုစည်းရုံးရေးမှူး၏အမည် ဦးစော်အောင်	
ပြည်နယ်၊တိုင်းဒေသကြီး ဧရာဝတီ	မြို့နယ် လွင်ဇာ	ကျေးရွာအုပ်စု ၇၅၆၈၆	
ကျေးရွာ . ကျောက်ကျောက်			

က၊ လူဦးရေ

လူမျိုးစု	အိမ်ထောင်စုအရေအတွက်	ကိုးကွယ်သည့်ဘာသာ	အိမ်ထောင်စုအရေအတွက်
လူမျိုးစု (၁)----- ဗမာ	၁၁၀	ဘာသာ(၁)----- ဗုဒ္ဓ	၁၁၀
လူမျိုးစု (၂)-----		ဘာသာ(၂)-----	
လူမျိုးစု (၃)-----		ဘာသာ(၃)-----	
လူမျိုးစု(၄)-----		ဘာသာ(၄)-----	
အခြား			
အရေအတွက်			
မသန်စွမ်းသူများ	၁၀		
သတ်ပြားကျွယ်တို့များ (၆၅ နှစ် နှင့် အထက်)	၄၀		

စစ်ဆေးချက်	
------------	--

	အမျိုးသား(အရေအတွက်)	အမျိုးသမီး(အရေအတွက်)	စုစုပေါင်းအရေအတွက်
လူဦးရေ			
လူမျိုးစု (၁)----- ဗမာ-	၃၀၃	၃၀၆	၄၀၉
လူမျိုးစု (၂)-----			
လူမျိုးစု (၃)-----			
အခြား			
အိမ်ထောင်ဦးစီး	၇၂	၂၇	

(ခ)အခြေခံအဆောက်အအုံ အသုံးအဆောင်များ

စာသင်ကျောင်း	အမှတ် ခြံစိုက်	ကျန်းမာရေး	အမှတ်ပြု စင်မီ	ဘာသာရေးအဆောက် အအုံများ	အမှတ် ခြံစိုက်
အထက်တန်းကျောင်း	<input type="checkbox"/>	ဆေးရုံ	<input type="checkbox"/>	ဝေတီ	<input checked="" type="checkbox"/>
အလယ်တန်းကျောင်း	<input type="checkbox"/>	ကျန်းမာရေးဌာန	<input type="checkbox"/>	ဘုန်းကြီးကျောင်း	<input checked="" type="checkbox"/>
မူလတန်းကျောင်း	<input checked="" type="checkbox"/>	ကျန်းမာရေးဌာနခွဲ	<input type="checkbox"/>	ဟိန္ဒူဘုရားကျောင်း	<input type="checkbox"/>
မူကြိုကျောင်း	<input type="checkbox"/>	ဆေးပေးခန်း	<input type="checkbox"/>	ရေစက်ယာန်ကျောင်း	<input type="checkbox"/>
အခြား	<input type="checkbox"/>	အခြား	<input type="checkbox"/>	ဗလီ	<input type="checkbox"/>
				အခြား	<input type="checkbox"/>
မှတ်ချက်		မှတ်ချက်		မှတ်ချက်	

(ဂ) ကျွမ်းကျင်သူများမှတ်တမ်း (ကျေးရွာတွင်နေထိုင်သော သို့မဟုတ် တခြားရွာမှလာရောက်သောကျွမ်းကျင်သူများ)

(၁) စာသင်ကျောင်း		(၂) ကျန်းမာရေး			(၃) လက်မှုပညာရှင်			
	ရွာတွင်နေထိုင်သူ	အခြားရွာမှလာသူ		ရွာတွင်နေထိုင်သူ	အခြားရွာမှလာသူ		ရွာတွင်နေထိုင်သူ	အခြားရွာမှလာသူ
မူလတန်းပြဆရာ/မ	<input checked="" type="checkbox"/>	<input checked="" type="checkbox"/>	ဆရာမန်	<input type="checkbox"/>	<input type="checkbox"/>	လက်သမား	<input checked="" type="checkbox"/>	<input type="checkbox"/>
အထက်တန်းပြဆရာ/မ	<input type="checkbox"/>	<input type="checkbox"/>	လက်ထောက်ကျန်းမာရေးမှူး	<input type="checkbox"/>	<input type="checkbox"/>	မန်းရဲ	<input checked="" type="checkbox"/>	<input type="checkbox"/>
အလယ်တန်းပြဆရာ/မ	<input type="checkbox"/>	<input type="checkbox"/>	အမျိုးသမီးကျန်းမာရေးဆရာမ	<input type="checkbox"/>	<input type="checkbox"/>	လှုပ်စစ်ကျွမ်းကျင်ပီးသမား	<input type="checkbox"/>	<input type="checkbox"/>
မူလဦးဆရာ/မ	<input type="checkbox"/>	<input type="checkbox"/>	သားဖွားဆရာမ	<input type="checkbox"/>	<input checked="" type="checkbox"/>	ရေတိုက်သွယ်သူ	<input type="checkbox"/>	<input type="checkbox"/>
အခြား	<input type="checkbox"/>	<input type="checkbox"/>	ပြည်သူ့ကျန်းမာရေးလုပ်သား	<input type="checkbox"/>	<input type="checkbox"/>	စက်ပြင်ဆရာ	<input checked="" type="checkbox"/>	<input type="checkbox"/>
မှတ်ချက်			မှတ်ချက်			မှတ်ချက်		

(ဃ) ကျေးရွာသို့ ရောက်ရှိနိုင်သည့်လမ်းအခြေအနေ / ကျေးရွာတစ်ရွာသည် ၎င်းစီကျေးရွာအုပ်စုနှင့် ဆက်သွယ်ထားသောလမ်းအခြေအနေ (အောက်ပါတို့ကိုရိုင်းပါ)

ကျောက်ကြမ်းလမ်း ကတ္တရာလမ်း ကွန်ကရစ်လမ်း မော်တော်ဆိုင်ကယ်လမ်း
 ကျောက်စင်းလမ်း မြေသားလမ်း လူသွားလမ်း အခြား _____

(င) ကျေးရွာဖွံ့ဖြိုးမှုစီမံချက်

(၁) လူထုပတ်ဝန်းကျင်ထိခိုက်မှုမရှိဘဲ ကျေးရွာတွင်ကျေးရွာဖွံ့ဖြိုးမှု ရှိပါသည်/မရှိပါ/မသိပါ။

စီမံချက်ရှိခဲ့ပါသလား?

(၂) ရှိခဲ့ပါလျှင် ဤစီမံချက်ကို မည်သည့် ဝန်ထုပ်ဝန်ပိုးဖြင့်ဆောင်ရွက်ခဲ့ပါသနည်း? နှစ်...../မသိပါ။

(၃) ဤစီမံချက်ကို ငြိမ်နယ်မှအတည်ပြုခဲ့ပါသလား? ပြုခဲ့ပါသည်/မပြုခဲ့ပါ/မသိပါ။

ပုံစံ - ၀-၃ ကျေးရွာခွဲ ဖြန့်ချိရေး ဦးစားပေးအစီအစဉ် (Form PC 3)

လမ်းညွှန်ချက်၊ အဆင့်(၃)ကျေးရွာခွဲမှန်ချက်အစည်းအဝေးပြီးဆုံးသောအခါ ကျေးရွာစီမံကိန်း အထောက်အကူပြု
ကော်မတီသည် လူထုစည်းရုံးရေးမှူးအကူအညီဖြင့် ဤပုံစံကိုဖြည့်ပုံအောင် ဖြည့်သွင်းရမည်။

လူထုစည်းရုံးရေးမှူး/ဝန်ထမ်း အမည် - ဖွဲ့စည်းရေးမှူး

နေ့စွဲ - ၂၀၁၇.၀၉.၂၇
 စက်ဝန်းအား အမှတ်ဖြစ်ပါ (V) စက်ဝန်း(၁)
 စက်ဝန်း(၂) စက်ဝန်း(၃) စက်ဝန်း(၄)

ပြည်နယ်/တိုင်း <u>ဧရာဝတီ</u>	မြို့နယ် <u>ဇေယျာ</u>	ကျေးရွာအုပ်စု <u>ပုလဲအောင်</u>	ကျေးရွာ <u>ကျောက်ရွှေတံတား</u>
---------------------------------	--------------------------	-----------------------------------	-----------------------------------

က၊ အက်အစဲအတားအဆီးများအားလုံးဖြန့်ခြင်း - ယခုလက်ရှိအခြေအနေတွင် ဤကျေးရွာခွဲ ဖြန့်တိုးတက်ရေးအတွက်
အဓိကအခက်အခဲအတားအဆီးများသည် မည်သည့်များဖြစ်ပါသနည်း။ (အမျိုးသား/သမီး အနည်းဆုံးအခက်အခဲ ၅ ခုစီဖော်ပြပါ)

အုပ်စုခွဲ ခွဲရေးမှူးများမှ တင်ပြသော အခက်အခဲအတားအဆီးများ	
လူတို့၏ အသက်အရွယ်အား အခြေအနေအထားအရ ဖွဲ့စည်းခြင်း	<input type="checkbox"/> ကျား <input type="checkbox"/> မိန်းမ <input type="checkbox"/> ကျား + မ
လူတို့၏ အသက်အရွယ်အား အခြေအနေအထားအရ ဖွဲ့စည်းခြင်း	<input type="checkbox"/> ကျား <input type="checkbox"/> မိန်းမ <input type="checkbox"/> ကျား + မ
ကျေးရွာခွဲအတွင်းရှိ လူတို့၏ အသက်အရွယ်အား အခြေအနေအထားအရ ဖွဲ့စည်းခြင်း	<input type="checkbox"/> ကျား <input type="checkbox"/> မိန်းမ <input type="checkbox"/> ကျား + မ
ကျေးရွာခွဲအတွင်းရှိ လူတို့၏ အသက်အရွယ်အား အခြေအနေအထားအရ ဖွဲ့စည်းခြင်း	<input type="checkbox"/> ကျား <input type="checkbox"/> မိန်းမ <input type="checkbox"/> ကျား + မ
ကျေးရွာခွဲအတွင်းရှိ လူတို့၏ အသက်အရွယ်အား အခြေအနေအထားအရ ဖွဲ့စည်းခြင်း	<input type="checkbox"/> ကျား <input type="checkbox"/> မိန်းမ <input type="checkbox"/> ကျား + မ

ခ၊ မျှော်မှန်းခြင်း မှောင်လာမည့် (၅) နှစ် အတွင်း ကျေးရွာခွဲ ဖြန့်ချိရေး မျှော်မှန်းလျာထားချက်များအား တင်ပြပါ။

အုပ်စုခွဲ ခွဲရေးမှူးများမှ တင်ပြသော အခက်အခဲအတားအဆီးများ	
လူတို့၏ အသက်အရွယ်အား အခြေအနေအထားအရ ဖွဲ့စည်းခြင်း	<input type="checkbox"/> ကျား <input type="checkbox"/> မိန်းမ <input type="checkbox"/> ကျား + မ
လူတို့၏ အသက်အရွယ်အား အခြေအနေအထားအရ ဖွဲ့စည်းခြင်း	<input type="checkbox"/> ကျား <input type="checkbox"/> မိန်းမ <input type="checkbox"/> ကျား + မ
ကျေးရွာခွဲအတွင်းရှိ လူတို့၏ အသက်အရွယ်အား အခြေအနေအထားအရ ဖွဲ့စည်းခြင်း	<input type="checkbox"/> ကျား <input type="checkbox"/> မိန်းမ <input type="checkbox"/> ကျား + မ
ကျေးရွာခွဲအတွင်းရှိ လူတို့၏ အသက်အရွယ်အား အခြေအနေအထားအရ ဖွဲ့စည်းခြင်း	<input type="checkbox"/> ကျား <input type="checkbox"/> မိန်းမ <input type="checkbox"/> ကျား + မ

မိမိတို့၏ ငွေကြေးများကို ဝယ်ယူပေးရန်အတွက် အကျိုးရှိစေရန်အတွက် အကျိုးရှိစေရန်အတွက် အကျိုးရှိစေရန်အတွက် အကျိုးရှိစေရန်အတွက်

၀။ လူထုဝန်ထမ်းများ၏ လာမည့် (၄) နှစ်အတွက် အကျိုးရှိစေရန်အတွက် ဦးစားပေး ပြုပြင်ထိန်းသိမ်းမှု လုပ်ငန်း အစီအစဉ်များအား ဖော်ပြပါ။

ဦးစားပေးအဆင့်	ကျေးရွာအတွက် ဦးစားပေး ပြုပြင်ထိန်းသိမ်းမှု လုပ်ငန်းစဉ်များ	အဆိုပြုသူ (အမျိုးသားများ/ အမျိုးသမီးများ/ အမျိုးသား+ အမျိုးသမီး)	အခန်းကဏ္ဍ	ဦးစားပေး အဆင့် သတ်မှတ်ချက်	ခန့်မှန်း ကုန်ကျစရိတ်	အကျိုးရှိစေရန်အတွက် နှိပ်စားခြင်းအရ အတွက်		
						ကျား	မ	စုစုပေါင်း
၀	မေတ္တာရပ်ခံရေး	မေတ္တာရပ်ခံရေး	ကျေးရွာ	၁	၂၀၂	၂၀၂	၂၀၂	၄၀၆
၂	ကျေးရွာအုပ်စု	ကျေးရွာအုပ်စု	ကျေးရွာ	၂	၂၀၂	၂၀၂	၂၀၂	၄၀၆
၃	ကျေးရွာအုပ်စု	ကျေးရွာအုပ်စု	ကျေးရွာ	၃	၂၀၂	၂၀၂	၂၀၂	၄၀၆
၄	ကျေးရွာအုပ်စု	ကျေးရွာအုပ်စု	ကျေးရွာ	၄	၂၀၂	၂၀၂	၂၀၂	၄၀၆
၅	ကျေးရွာအုပ်စု	ကျေးရွာအုပ်စု	ကျေးရွာ	၅	၂၀၂	၂၀၂	၂၀၂	၄၀၆

၁။ လူထုဝန်ထမ်းများ၏ လာမည့် (၄) နှစ်အတွက် အကျိုးရှိစေရန်အတွက် ဦးစားပေး ပြုပြင်ထိန်းသိမ်းမှု လုပ်ငန်း အစီအစဉ်များအား ဖော်ပြပါ။

အဆင့်	ကျေးရွာအတွက် ဦးစားပေး ပြုပြင်ထိန်းသိမ်းမှု လုပ်ငန်းစဉ်များ	အဆိုပြုသူ (အမျိုးသားများ/ အမျိုးသမီးများ/ အမျိုးသား+ အမျိုးသမီး)	အခန်းကဏ္ဍ
၀	မေတ္တာရပ်ခံရေး	မေတ္တာရပ်ခံရေး	ကျေးရွာ
၂	ကျေးရွာအုပ်စု	ကျေးရွာအုပ်စု	ကျေးရွာ
၃	ကျေးရွာအုပ်စု	ကျေးရွာအုပ်စု	ကျေးရွာ
၄			
၅			

ခေါင်းဆောင်၊ ကျေးရွာအုပ်စုအဖွဲ့အစည်းအဖွဲ့ဝင်များအား အကျိုးရှိစေရန်အတွက် အကျိုးရှိစေရန်အတွက် အကျိုးရှိစေရန်အတွက်

အမည် လက်မှတ် နေ့စွဲ
 ဒေါ်မိုးမိုး လက်မှတ် ၃၀.၇.၂၀၂၄

တက္ကသိုလ် ဦးစားပေးလုပ်ငန်းချုပ်စာတမ်း

ကဏ္ဍ	ဦးစားပေး အဆင့်	လုပ်ငန်းအမျိုးအစား	အဆိုပြုသူ (အမှန်ဖြစ်ရန်)			ရက်စွဲ	ထောက်ပံ့မည့်အဖွဲ့အစည်း (သို့) ဌာန	မှတ်ချက်
			ကျား	မ	ကျား+မ			
အခြားအဆောင်အယူကဏ္ဍ (လမ်း/ပတ်ဘလစ်/ခရစ်တော်/ပရိတ် သရ)	၀	မကြေးမုံမြို့နယ်			၂			
	၂	မကြေးမုံမြို့နယ်			၂			
	၃	မကြေးမုံမြို့နယ်			၂			
	၄	မကြေးမုံမြို့နယ်			၂			
	၅							
လူမှုဝန်ထမ်းကဏ္ဍ (ပညာရေး/ ကျန်းမာရေး နှင့် ဆိုင်ရာအဆောင်အယူကဏ္ဍများ) အခြား လိုအပ်ချက်များ	၀							
	၂							
	၃							
	၄							
	၅							
သက်တမ်းပိုမိုကျော်လွန်သူ (ပိုက်လိုက်/ ဝန်ထမ်း/ နှင့် မှတ်ပုံတင် အဆောင်အယူကဏ္ဍများ) အခြား လိုအပ်ချက်များ	၀	မကြေးမုံမြို့နယ်			၂			
	၂	မကြေးမုံမြို့နယ်			၂			
	၃							
	၄							
	၅							
သဘာဝအဆောင်အယူကဏ္ဍ (လူမှုဝန်ထမ်း/ ကျန်းမာရေး နှင့် ဆိုင်ရာအဆောင်အယူကဏ္ဍများ) အခြား လိုအပ်ချက်များ	၀							
	၂							
	၃							
	၄							
	၅							
အခြားကဏ္ဍ (ဌာနအတွင်း/ လူမှုဝန်ထမ်း/ နှင့် ဆိုင်ရာအဆောင်အယူကဏ္ဍများ) အခြား လိုအပ်ချက်များ	၀							
	၂							
	၃							
	၄							
	၅							