

ပြည်ထောင်စုမြန်မာနိုင်ငံတော်အစိုးရ  
စိုက်ပျိုးရေး၊ မွေးမြူရေးနှင့် ဆည်မြောင်းဝန်ကြီးဌာန  
ကျေးလက်ဒေသဖွံ့ဖြိုးတိုးတက်ရေးဦးစီးဌာန  
သဲကုန်းမြို့နယ်

လူထုဗဟိုပြုစီမံကိန်း



ကျေးရွာဖွံ့ဖြိုးရေးအစီအစဉ်  
Village Development Plan (VDP)

ကြပ်ကြီးကုန်းကျေးရွာ၊ အင်းပေါ်ငယ်အုပ်စု  
ဒုတိယနှစ် စက်ဝန်း၊ (ဆဋ္ဌမနှစ်)

မာတိကာအညွှန်း

စဉ်။	အကြောင်းအရာ	စာမျက်နှာ
၁။	ကျေးရွာအကြောင်းဖော်ပြချက်နှင့် ကျေးရွာအခြေခံအချက်အလက်	၃-၅
	၁.၁။ မြို့နယ်ပြမြေပုံ	
	၁.၂။ ကျေးရွာမြေပုံ	
	၁.၃။ အုပ်စုတွင်ပါဝင်သော ကျေးရွာစာရင်းများ	
	၁.၄။ ကျေးရွာသမိုင်းကြောင်းရာဇဝင်	
၂။	PSA/PRA လုပ်ငန်းစဉ်အနှစ်ချုပ်	၆-၁၅
	၂.၁။ လူမှုရေးအရင်းမြစ်ပြမြေပုံ ဆွေးနွေးချက်နှင့် ဆန်းစစ်ချက်	
	၂.၂။ ဥစ္စာဓန ကြွယ်ဝမှုအဆင့်သတ်မှတ်ခြင်း ဆွေးနွေးချက်နှင့် ဆန်းစစ်ချက်	
	၂.၃။ ကျား၊မ အရင်းအမြစ် အသုံးပြုမှု၊ ထိန်းချုပ်မှု ဆွေးနွေးချက်နှင့် ဆန်းစစ်ချက်	
	၂.၄။ ရာသီခွင်ပြ ပြက္ခဒိန် ဆွေးနွေးချက်နှင့် ဆန်းစစ်ချက်	
	၂.၅။ ကျား၊မ ပင့်ကူအိမ်သုံးသပ်ခြင်း ဆွေးနွေးချက်နှင့် ဆန်းစစ်ချက်	
	၂.၆။ အဖွဲ့အစည်းအချိတ်ဆက်ပြ ဗင်းပုံစံသုံးသပ်ခြင်း၊ ဆွေးနွေးချက်နှင့် ဆန်းစစ်ချက်	
၃။	ဖောင်ပုံစံများ	၁၆-၂၉
	၃.၁။ ပုံစံ-၁။ ကျေးရွာအခြေခံအချက်အလက်များ (ပထမနှစ်စက်ဝန်း)	
	၃.၂။ ပုံစံ-၂။ စီမံကိန်းစက်ဝန်းအချိန်ဇယား (ပထမနှစ်စက်ဝန်း)	
	၃.၃။ ပုံစံ-၃။ ကျေးရွာဖွံ့ဖြိုးရေးဦးစားပေးအစီအစဉ် (ပထမနှစ်စက်ဝန်း)	
	၃.၄။ ပုံစံ-၁။ ကျေးရွာအခြေခံအချက်အလက်များ (ဒုတိယနှစ်စက်ဝန်း)	
	၃.၅။ ပုံစံ-၂။ စီမံကိန်းစက်ဝန်းအချိန်ဇယား (ဒုတိယနှစ်စက်ဝန်း)	
	၃.၆။ ပုံစံ-၃။ ကျေးရွာဖွံ့ဖြိုးရေးဦးစားပေးအစီအစဉ် (ဒုတိယနှစ်စက်ဝန်း)	
၄။	ကျေးရွာစီမံကိန်းအထောက်အကူပြု ကော်မတီဝင်များစာရင်း	၃၀
၅။	ကျေးရွာအစည်းအဝေးမှတ်တမ်းများ	၃၁-၃၄
၆။	ကဏ္ဍအလိုက်ဦးစားပေးဖွံ့ဖြိုးရေးလုပ်ငန်းစဉ်များ	၃၅

၁။ ကျေးရွာအကြောင်းဖော်ပြချက်နှင့် ကျေးရွာအခြေခံအချက်အလက်  
 ၁.၁။ သဲကုန်းမြို့နယ်ပြမြေပုံ

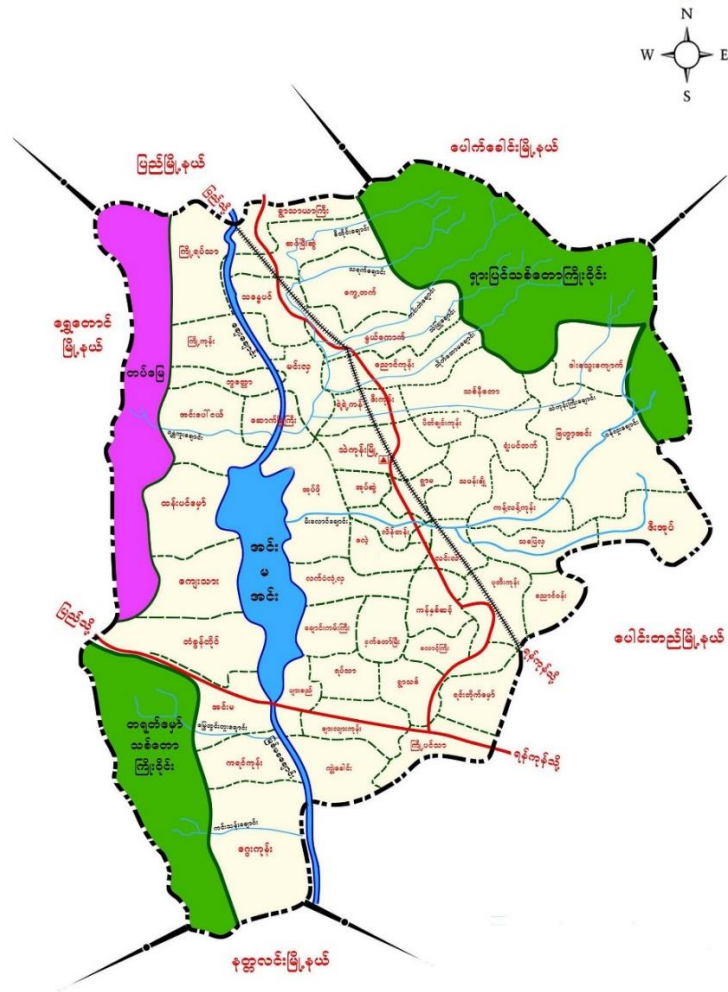

- တည်နေရာ - မြောက်လတ္တီတွဒ် - ၁၈ ၃၈' နှင့် အရှေ့လောင်ဂျီတွဒ် - ၉၅ ၂၃'
- နယ်နိမိတ်
  - အရှေ့ဘက် - ပေါင်းတည်မြို့နယ်နှင့်ပေါက်ခေါင်းမြို့နယ်
  - အနောက်ဘက် - ရွှေတောင်မြို့နယ်
  - တောင်ဘက် - နတ္ထလင်းမြို့နယ်နှင့်ပေါင်းတည်မြို့နယ်
  - မြောက်ဘက် - ပေါက်ခေါင်းမြို့နယ်နှင့် ပြည်မြို့နယ်
- မြို့အကျယ်အဝန်း - ၂၉၉.၀၇ စတုရန်းမိုင် (၁၉၁၉၁၇ ဧက)
- ကျေးရွာအုပ်စု - (၄၉)အုပ်စု
- ကျေးရွာပေါင်း - (၃၀၈) ရွာ
- အိမ်ခြေ - ၂၆၅၅၅
- အိမ်ထောင်စု - ၂၇၇၄၆
- လူဦးရေ - ၉၈၄၆၄

၁.၂။ ကျေးရွာမြေပုံ

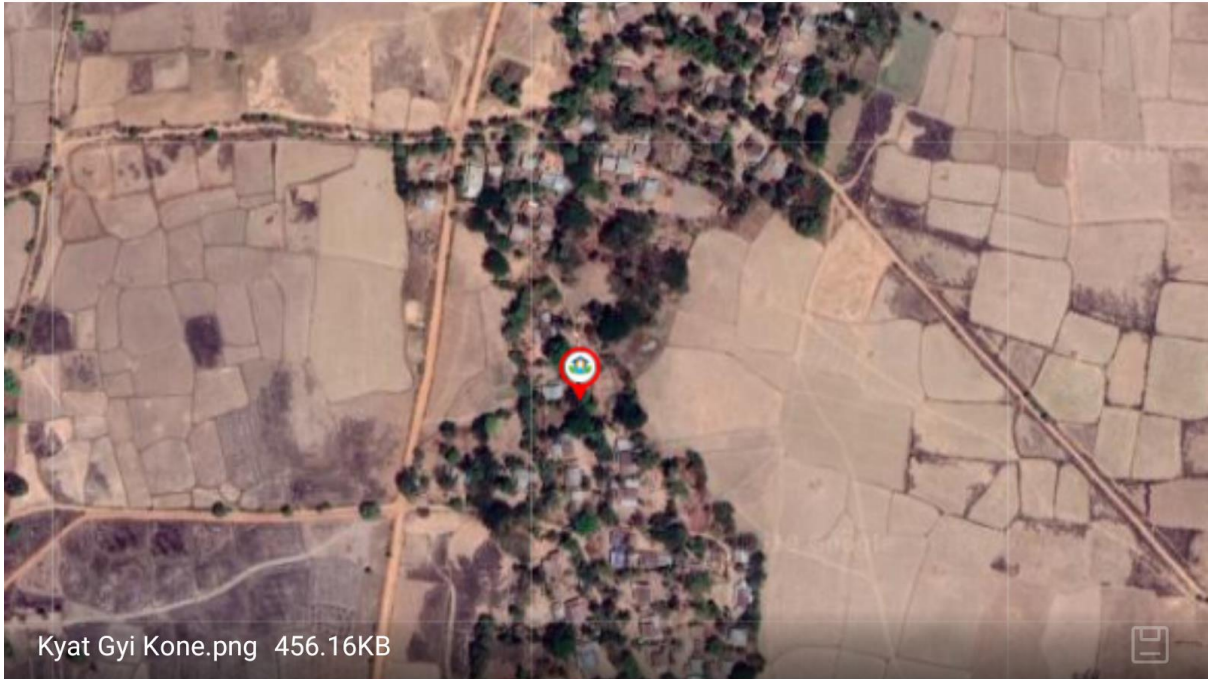

- |   |  |
|---|--|
| က) အိမ်ခြေ                                  | - ၁၀၇  |
| ခ) အိမ်ထောင်စု                              | - ၁၂၂  |
| ဂ) လူဦးရေ                                   | - ၃၂၇ (ကျား ၁၅၆+ မ ၁၇၁)                      |
| ဃ) တိုင်းရင်းသားလူဦးရေ                      | - ဗမာ ၃၂၇                                    |
| င) ထိလွယ်ခိုက်လွယ်အုပ်စုလူဦးရေ              | - ၅၁   |
| စ) ကျေးရွာအတွင်းရရှိနိုင်သောဝန်ဆောင်မှုများ | - စေတီ၊ ဘုန်းကြီးကျောင်း၊ အ.မ.က စာသင်ကျောင်း |
| ဆ) အဓိကစီးပွားရေးလုပ်ငန်း                   | - စိုက်ပျိုးရေး                              |

၁.၃။ အုပ်စုတွင်ပါဝင်သော ကျေးရွာစာရင်းများ

စဉ်	ကျေးရွာအမည်	အိမ်ထောင်စု	လူဦးရေ		
			ကျား	မ	စုစုပေါင်း
၁	သစ်ဆိမ့်ပင်	၁၂၂	၁၅၆	၁၇၁	၃၂၇
၂	အင်းပေါ်ငယ်	၁၁၃	၁၈၇	၂၀၁	၃၈၈
၃	လက်ပံတော	၆၅	၉၂	၉၁	၁၈၃
၄	ကြပ်ကြီးကုန်း	၃၅	၆၅	၈၀	၁၄၅
၅	ရန္တကူး	၈၀	၁၁၃	၁၃၆	၂၄၉
၆	သာလှပင်စည်	၆၄	၁၀၈	၁၀၄	၂၁၂
၇	အင်းပေါ်ကြီး	၉၇	၁၅၁	၁၅၅	၃၀၆
	စုစုပေါင်း	၅၇၆	၈၃၇	၉၃၇	၁၈၁၀

၁.၄။ ကျေးရွာသမိုင်းကြောင်းရာဇဝင်

ဟိုးရှေးစဉ်အခါက ရွာတည်ခဲ့သော ရှေးလူကြီးများသည် မိမိတို့ပိုင်ဆိုင်သော ဒင်္ဂါးကျပ်စေ့များကို ဆက်စပ်၍ ရွာမြေနေရာအား ဝိုင်း၍ ရွာတည်ခဲ့သောကြောင့် "ကျပ်ကုန်း" ဟုခေါ်တွင်ခဲ့စေခဲ့ခြင်းဖြစ်သည်။ ယခုအချိန်အခါတွင်လည်း "ကျပ်ကုန်း" ဟုပင် မပြောင်းလဲပဲ ခေါ်တွင်ရေးသား သုံးစွဲလျက်ရှိသည်။

၂။ PSA/PRA လုပ်ငန်းစဉ်အနှစ်ချုပ်

စဉ်	အကြောင်းအရာ	ဦးတည်အုပ်စု	ရက်စွဲ	ပါဝင်ဆွေးနွေးသူ			အဓိက ဆွေးနွေးချက်များ
				ကျား	မ	ပေါင်း	
၁	လူမှုရေး အရင်းအမြစ်ပြု မြေပုံ	၁။ ရပ်မိရပ်ဖ ၂။ ကော်မတီဝင် ၃။ ကျေးရွာလူထု	၀၄-၁၁-၂၀၁၉	၅	၉	၁၄	ကျေးရွာအတွင်း လူမှုရေးနှင့် သဘာဝသယံဇာတများ အကြောင်း ဖော်ထုတ်ဆွေးနွေးခြင်း
၂	ဥစ္စာဓနကြွယ်ဝမှု ဦးစားပေးအဆင့် သတ်မှတ်ခြင်း	၁။ ချမ်းသာ ၂။ အလယ်အလတ် ၃။ နွမ်းပါး	၀၄-၁၁-၂၀၁၉	၅	၅	၁၀	ကျေးရွာအတွင်း ဥစ္စာဓနပိုင်ဆိုင်မှု အဆင့် ဖော်ထုတ်ဆွေးနွေးခြင်း
၃	အရင်းအမြစ်အ သုံးချမှု ဖော်ထုတ်ခြင်းဇယား	၁။ အမျိုးသား၊ အမျိုးသမီးများ	၀၄-၁၁-၂၀၁၉	၆	၅	၁၁	အမျိုးသား၊ အမျိုးသမီးများမှ ကျေးရွာအတွင်း အရင်းအမြစ်များ ထိန်းချုပ်မှုနှင့် သုံးစွဲမှုအခြေအနေ
၄	ရာသီခွင်ပြ ပြက္ခဒိန်	၁။ ရပ်မိရပ်ဖ ၂။ ကော်မတီဝင် ၃။ ကျေးရွာလူထု	၀၄-၁၁-၂၀၁၉	၉	၁၀	၁၉	၁၂လ ရာသီအတွင်း ကျေးရွာလူမှုရေး၊ စီးပွားရေး၊ မိုးလေဝသ စသည်အကြောင်းများ ဆွေးနွေးခြင်း
၅	ကျား/မ ရေးရာကဏ္ဍ	၁။ အမျိုးသား၊ အမျိုးသမီးများ	၀၄-၁၁-၂၀၁၉	၈	၁၀	၁၈	အမျိုးသား၊ အမျိုးသမီးများ စွမ်းဆောင်နိုင်မှု အခန်းကဏ္ဍများ အကြောင်းဆွေးနွေးခြင်း
၆	အဖွဲ့အစည်း ချိတ်ဆက်မှုမြေပုံ	၁။ ကျေးရွာ အုပ်ချုပ်ရေးအဖွဲ့ ၂။ ဖွံ့ဖြိုးရေး လုပ်ဆောင်နေ သည့်အဖွဲ့	၀၄-၁၁-၂၀၁၉	၁၂	၁၀	၂၂	ကျေးရွာအတွင်းနှင့် ကျေးရွာပြင်ပရှိ အဖွဲ့အစည်းများနှင့် ကျေးရွာလူထုချိတ်ဆက် နိုင်မှုကို ဆွေးနွေးဖော်ထုတ် ခြင်း



၂.၁။ လူမှုရေးအရင်းမြစ်ပြမြေပုံ

ကျေးရွာလူထုအား မြေပုံရေးဆွဲစေပြီး ထိုမြေပုံအားအသုံးပြု၍ အဓိကအခက်အခဲများကို ဆွေးနွေးပြီး၊ ကျေးရွာလူထုအား ၎င်းတို့၏ ပြဿနာများ၊ အရင်းအမြစ်များနှင့် အခြေခံအဆောက်အအုံများအား စိစစ်ဖော်ထုတ်ရန်။



**ဆွေးနွေးချက်နှင့် ဆန်းစစ်ချက်**

- အဓိကအသက်မွေးဝမ်းကြောင်းလုပ်ငန်းမှာ လယ်/ယာ လုပ်ငန်းဖြစ်ပါသည်။
- အခြေခံအဆောက်အအုံများ အနေဖြင့် ရေတွင်း၊ စက်ရေတွင်း နှင့် ရေကန် စသည်တို့ရှိပါသည်။
- လမ်းပန်းဆက်သွယ်ရေးအခြေအနေဖြင့် မြေသားလမ်း၊ မြေနီလမ်း နှင့် သဲလမ်းတို့ဖြစ်ပါသည်။
- ဘာသာရေးအဆောက်အအုံများမှာ စေတီ နှင့်ဘုန်းကြီးကျောင်းတို့ ဖြစ်ပါသည်။

**အနှစ်ချုပ်**

လယ်/ယာလုပ်ငန်းကို အဓိကထားလုပ်ကိုင်နေသောရွာဖြစ်ပါသည်။ လမ်းပန်းဆက်သွယ်ရေး အခြေအနေဖြင့် အရမ်းမကောင်း/အရမ်းမဆိုးသော အခြေအနေဖြစ်ပါသည်။

**၂.၂။ ဥစ္စာဓန ကြွယ်ဝမှုအဆင့်သတ်မှတ်ခြင်း**

ကျေးရွာအတွင်း စီးပွားရေးအခြေအနေ ကွာခြားသောအုပ်စုများကို စိစစ်ရန်၊ ထိုအုပ်စုများအားလုံး ကျေးရွာစီမံချက် ရေးဆွဲရာတွင်ပါဝင်စေရန်နှင့် ကျေးရွာဖွံ့ဖြိုးတိုးတက်ရေး စီမံကိန်းမှ အကျိုးအမြတ်များကို ထိုအုပ်စုများအားလုံး ရရှိစေရန်။

“ဥစ္စာဓနကြွယ်ဝမှုရယူ”

ရက်စွဲ: ၄.၁၀.၂၀၁၉

အဆင့်	သတ်မှတ်ချက်	အိမ်ထောင်စု အရေအတွက်	ရာခိုင်နှုန်း
အမြင့်ဆုံး	လယ် - ၇ ဧကအထက်၊ ယာ - ၁၅ ဧက၊ သွပ်မိုး၊ တိုက်ခဲ၊ ပျဉ်ဆောင်း TV, ရေကူးဝက်၊ လယ်လုပ်စက်၊ စား<၄>၊ လှည်း၊ ဆိုင်ကယ် သုံးစီး၊ ဆိုင်ကယ်	၆	၁၆%
အလယ် စလတ်	လယ် - ၇ ဧကအောက်၊ ယာ - ၁ ဧက၊ သွပ်မိုး၊ ပျဉ်ဆောင်း၊ ထင်ရှိုက် TV, စား<၂>၊ လှည်း၊ ဆိုင်ကယ်၊ ဝက်	၁၂	၃၂%
အနိမ့်ဆုံး	ယာ - ၂ ဧက၊ သွပ်မိုး၊ ထင်ရှိုက်၊ အင်မက်က၊ ဆိုင်ကယ်	၁၉	၅၂%

ပါဝင်ဆွေးနွေးသူ - ၅၅ - ၅၊ ၆ - ၅ ဦးဆောင်ဆွေးနွေးသူ - ဒေါ်အေး၊ ဧက: ၁၆

**ဆွေးနွေးချက်နှင့် ဆန်းစစ်ချက်**

- ကျေးရွာတွင် နွမ်းပါးသောအိမ်ထောင်စုက (၁၉) အိမ်ရှိပါသည်။
- နွမ်းပါးရသည့် အကြောင်းအရင်းမှာ ပုံမှန်ဝင်ငွေမရှိခြင်း၊ အလုပ်အကိုင်ရှားပါးခြင်း နှင့် အခြားဝင်ငွေရရှိမည့် လုပ်ငန်းနည်းပါးခြင်းတို့ကြောင့်ဖြစ်ပါသည်။
- အသိပညာဆွေးနွေးပွဲများတွင် ဆင်းရဲနွမ်းပါးသူများအတွက် ဦးစားပေးပြုလုပ်ပေးခြင်းဖြင့် ဖွံ့ဖြိုးရေးလုပ်ငန်းတွင် ၎င်းတို့နားလည်လာပြီး ပိုမိုစိတ်ဝင်လာမည်ဖြစ်မည်။
- လမ်းဖောက်ခြင်းသည် ဆင်းရဲနွမ်းပါးသူများကို အခွင့်အလမ်းပေးနိုင်ပြီး ဝင်ငွေများရရှိလာမည်။ ထို့ကြောင့် ကျေးရွာလယ်လမ်းများကောင်းမွန်ပြီး ပိုမိုတိုးတက်ဖွံ့ဖြိုးလာမည်။

**အနှစ်ချုပ်**

ဆင်းရဲနွမ်းပါးသော အိမ်ထောင်စု (၁၉) စု များ၏ဆင်းရဲနွမ်းပါးမှုကို လျော့ချနုတ်ရန်အတွက် အလုပ် အကိုင်အခွင့်အလမ်းများပေးစွမ်းနိုင်မည့် ဖြို့ဖြိုးရေးလုပ်ငန်းများ/ စီမံကိန်းများ လုပ်ဆောင်ပေး သင့်သည်။



၂.၃။ ကျား၊မ အရင်းအမြစ် အသုံးပြုမှု၊ ထိန်းချုပ်မှု



အမျိုးသားနှင့် အမျိုးသမီးတို့မှ ပိုင်ဆိုင်၊ အသုံးချ၊ ထိန်းချုပ်သည့် အရင်းအမြစ်များအား ခွဲခြမ်းစိတ်ဖြာခြင်း။

၄.၁၀.၂၀၁၉ အရင်းအမြစ်ထိန်းချုပ်မှုပြဿနာ: အ.ပေါင်ယုစု / ဩစတြီးယား

 ကျား လယ် ထွန်းစက် ခွား ဖွဲ့စည်း ယာခင်း ဆိုင်ကယ်	 မ မွေးမြူရေး စက်ချုပ် အိမ်မှုကိစ္စ	 ကျား/မ လယ် တကား သစ်တော
---	---	---

ဦးဘောင်ဆွေဇွေ - ဦးတင်ဇွန်ကောင်  
 ပါဝင်ဆွေးနွေးသူ - ကျား ၂၆ / မ ၅

အရင်းအမြစ် သုံးစွဲမှု ပြဿနာ:

 ကျား ခွား ထွန်းစက် ဖွဲ့စည်း ထင်းခုတ် လက်သမား ပန်ချ်	 မ စက်ချုပ် မွေးမြူရေး မြေအစွဲအန် အိမ်ထောင်ရေး ပေါင်းခုတ် အိမ်မှုကိစ္စ	 ကျား/မ လယ် ယာခင်း ဆိုင်ကယ် စာသင်ကျောင်း လယ်
---	---	--

**ဆွေးနွေးချက်နှင့် ဆန်းစစ်ချက်**

- အမျိုးသမီးအသုံးပြုသော အရင်းအမြစ်မှာ (၁) အပ်ချုပ်စက်၊ (၂) မွေးမြူရေး ဖြစ်ပြီး အမျိုးသားအသုံးပြုသော အရင်းအမြစ်များမှာ (၁) နွား၊ (၂) လှည်း၊ (၃) ထွန်စက် စသည်တို့ဖြစ်ပါသည်။
- ကျား+မ (၂)ဦးစလုံးအသုံးပြုသော အရင်းအမြစ်များမှာ (၁) လမ်း၊ (၂) တံတား၊ (၃) ဆိုင်ကယ်၊ (၄) လယ်/ယာ တို့ဖြစ်ပါသည်။
- အရင်းအမြစ်အများစုကို အမျိုးသားများက ထိန်းချုပ်ထားပြီး အမျိုးသမီးထိန်းချုပ်မှုနှင့် ကျား+မ ထိန်းချုပ်မှုမှာ တန်းတူညီမျှမှု ရှိနေသည်ကို တွေ့သည်။
- အရင်းအမြစ်ထိန်းချုပ်မှုအပိုင်းတွင် အမျိုးသားများက အားသာနေသည်ကို တွေ့မြင်နိုင်ပါသည်။
- အမျိုးသမီးများအား ဆုံးဖြတ်ချက်ချရာနှင့် အကောင်အထည်ဖော်ဆောင်ရွက်ရာတွင် အမျိုးသားများနှင့် တန်းတူဆွေးနွေးခြင်းဖြင့် အရင်းအမြစ်များအား တန်းတူပိုင်ဆိုင်နိုင်မည်ဖြစ်သည်။

**အနှစ်ချုပ်**

အရင်းအမြစ်များကို အသုံးပြုမှုအပိုင်းတွင် အမျိုးသားနှင့် အမျိုးသမီး တို့မှာ တန်းတူညီမျှမှု ရှိနေပြီး ထိန်းချုပ်မှုအပိုင်းတွင် အရင်းအမြစ်အများစုကို အမျိုးသားများက လွှမ်းမိုးထားသည်ကို တွေ့ရှိရသည်။

**၂.၄။ ရာသီခွင်ပြ ပြက္ခဒိန် ဆန်းစစ်ချက်နှင့် ဆွေးနွေးချက်**

ကျေးရွာတွင် တစ်နှစ်ပတ်လုံး ကွဲပြားခြားနားသော အချိန်အလိုက် မည်သည်တို့ဖြစ်ပျက်ဆောင်ရွက်ခဲ့သည် တို့ကို မှတ်တမ်းထားရှိရန်၊ ဤပြက္ခဒိန်ကို အသုံးပြုပြီး စီမံကိန်းအားမည်သည့်အချိန်တွင် အကောင်အထည်ဖော် ဆောင်ရွက်လျှင် အကောင်းဆုံးဖြစ်ကြောင်း ဆုံးဖြတ်နိုင်ရန်။

အင်းပေါ်ခေတ်စုပုံ	ရာသီခွင်ပြဇယား											လက်ဖက်ရည်လှည့်	ကျေး (၉) / မ (၁၀)	
အစောင့်ကျ	၀၅.၁	၀၅.၂	၀၅.၃	၀၅.၄	၀၅.၅	၀၅.၆	၀၅.၇	၀၅.၈	၀၅.၉	၀၅.၁၀	၀၅.၁၁	၀၅.၁၂	အိမ်ထောင်	တစ်နှစ်ပတ်လုံး
ရာသီဥတု														
လယ်	နှံအစိုချ	၁၀၂၂	ပျိုးကြဲ	ကောက်ရိတ်	ကောက်ရိတ်	ပေါင်း	မြေပြု	ကောက်ရိတ်	ကောက်ရိတ်	ပေါင်း	မတ်ပဲ	မတ်ပဲ	၂၅	သိုးသုံး
ယာ	တော	ထယ်	ထယ်	ပဲ	ပဲ	ပဲ	ပဲ	ပဲ	ပဲ	ပဲ	ပဲ	ပဲ	၂၅	သိုးသုံး
စွေမြေရေ	ဝေ	→	→	→	→	→	→	→	→	→	→	→	၃၅	သိုးသုံး
လမ်း														
တစ်ခွက်	\$	\$	\$	\$	\$	\$	\$	\$	\$	\$	\$	\$	\$	\$
အာဟာရ	ဈေး	ဈေး	ဈေး	နည်း	နည်း	သင့်	သင့်	နည်း	နည်း	နည်း	နည်း	သင့်	သင့်	သင့်
ကျန်းမာရေး	ကောင်း	ကောင်း	ကောင်း	ကောင်း	ကောင်း	ကောင်း	ကောင်း	ကောင်း	ကောင်း	ကောင်း	ကောင်း	ကောင်း	ကောင်း	ကောင်း
အစားအသောက်														

**ဆွေးနွေးချက်နှင့် ဆန်းစစ်ချက်**

- တစ်နှစ်ပတ်လုံး၏ ရာသီဥတုအခြေအနေမှာ မျှတ(နွေရာသီ ဖုန်ထ၊ မိုးရာသီ ရေကြီး) သည်။
- အဓိက အသက်မွေးဝမ်းကြောင်းလုပ်ငန်းမှာ လယ်/ယာလုပ်ငန်းဖြစ်သည်။
- ၂၈-အိမ်ထောင်စုမှာ လယ်လုပ်ငန်းလုပ်ကိုင်ကြပြီး ယာလုပ်ငန်းလုပ်ကိုင်သောအိမ်ထောင်စုမှာ ၂၈-စုမျှရှိသည်။

- လယ်ဧကများသော်လည်း ရေနစ်ခြင်း၊ မြေမကောင်းခြင်းတို့ကြောင့် အထွက်နှုန်းနည်းပါးသဖြင့် တစ်နှစ်တာ ပျမ်းပျင်ငွေမှာ သိန်း(၃၀) မျှသာရရှိသည်။ ဝင်ငွေ/ထွက်ငွေ မျှတသည်။
- ပျမ်းပျင်အနေဖြင့် ယာ ၁-ဧကခွဲလောက်သာရှိကြပြီး ဝင်ငွေ ၃-သိန်းခန့် ရရှိသည်။ တစ်ချို့နှစ်များတွင် အရင်းပါ ဆုံးရှုံးရတတ်ပါသည်။
- အများအားဖြင့် လယ်/ယာလုပ်ငန်းလုပ်ကိုင်ရန် နွားကိုသာ မွေးမြူကြပြီး ကျွဲ၊ ဝက် နှင့် ကြက်များကိုမူ တစ်နိုင်၊ တစ်ပိုင်သာ မွေးမြူကြသည်။
- တစ်နှစ်ပတ်လုံးတွင် အားလပ်ရက် သုံးပုံ-တစ်ပုံသာရှိပြီး ကျန်သုံးပုံ-နှစ်ပုံ မှာအလုပ်လုပ်ကိုင်နေရသည်။
- အလုပ်အကိုင်များခြင်းကြောင့် ကိုယ်လက်ကိုင်ခဲခြင်းနှင့် ရာသီဥတုအပြောင်းအလဲကြောင့် ဖျားနာခြင်းနှင့် တုတ်ကွေးကဲ့သို့ ရောဂါများဖြစ်တတ်သည်။
- အစာရေစာဖူလုံမှုအပိုင်းတွင် သင့်တော်မှုတစ်ခုမျှတသည်။

**အနှစ်ချုပ်**

မိုးရာသီ ရာသီဥတုဆိုးရွားသည့်ကာလများတွင် လယ်/ယာလုပ်ငန်းအတွက် ဆိုးကျိုးများ ရှိနေသော်လည်း သင့်လျော်သည်ဝင်ငွေရရှိသည်။ မွေးမြူရေးလုပ်ငန်းများကိုလည်း လုပ်ကိုင်ကြသည်။ တစ်နှစ်ပတ်လုံးတွင် အလုပ်နှင့်လက် အဆက်ပြတ်မှုနည်းပါးသည်။ ရာသီဥတုဖောက်ပြန်မှုများကြောင့် ရောဂါများဝင်ရောက်မှု ဖြစ်ပွားတတ်သည်။



၂.၅။ ကျား၊မ ပင့်ကူအိမ်သုံးသပ်ခြင်း

ကျေးရွာအတွင်းရှိ အမျိုးသမီးများ၏ အခြေအနေကို နားလည် သဘောပေါက်စေရန်။

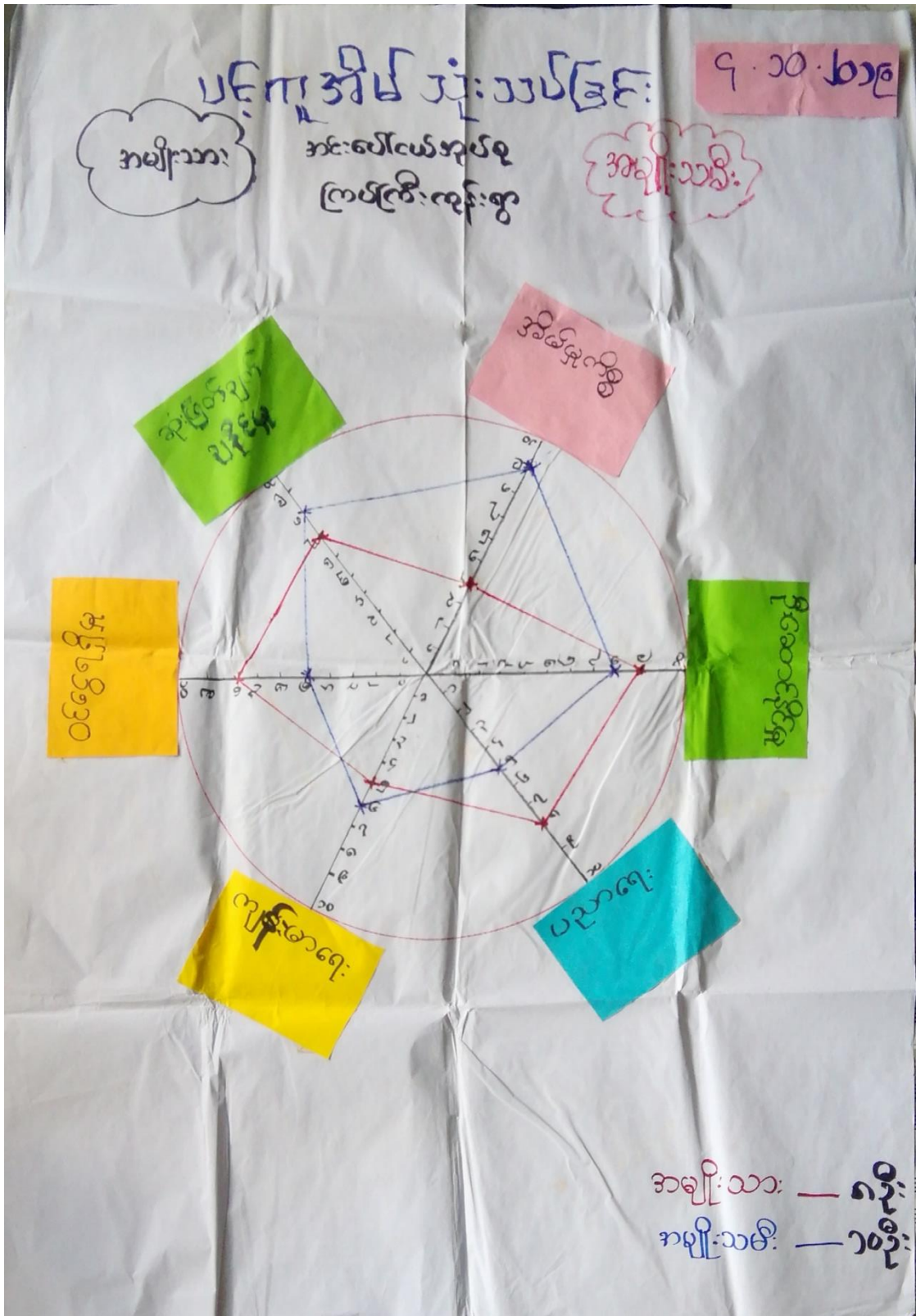



**ဆွေးနွေးချက် နှင့် ဆန်းစစ်ချက်**

- မိရိုးဖလာထုံးကြောင့် အမျိုးသမီးများသည် အိမ်မှုကိစ္စကို ပိုမိုဆောင်ရွက်ရပြီး အမျိုးသားများသည် ရေခပ်၊ ထင်းခွေပေးရသည်။
- အမျိုးသားအများစုသည် အိမ်ထောင်ဦးစီးများဖြစ်၍ အရာရာတိုင်းတွင် ပို၍ဦးဆောင်ရသည်။
- အမျိုးသားများ၏ လုံခြုံမှုသည်အမျိုးသမီးများထက်သာပြီး အတန်းပညာပိုင်းတွင်လည်း သာလွန်နေသည်။
- အမျိုးသားများသည် အလုပ်ဒဏ်ကြောင့် ကျန်းမာရေးအားနည်းပြီး အမျိုးသမီးများမှာ ကောင်းမွန်သည်။
- ဝင်ငွေရရှိမှုကဏ္ဍတွင် အမျိုးသမီးများမှာ ဝင်ငွေနည်းပါးပြီး အမျိုးသားမှာ ဝင်ငွေကောင်းသည်။
- အကြောင်းကိစ္စကြုံလျှင်အမျိုးသမီးနှင့် အမျိုးသားများ တိုင်ပင်၍ ဆုံးဖြတ်ချက်များ ချမှတ်ကြသည်။

**အနှစ်ချုပ်**

အိမ်မှုကိစ္စ၊ ဆုံးဖြတ်ချက်ချပိုင်ခွင့် နှင့် ကျန်းမာရေးတို့တွင် အမျိုးသမီးများက သာလွန်နေပြီး ဝင်ငွေရရှိမှု၊ ဦးဆောင်နိုင်မှုနှင့် ပညာရေးကဏ္ဍတို့တွင် အမျိုးသားများက အားသာနေပါသည်။

**၂.၆။ အဖွဲ့အစည်းအချိတ်ဆက်ပြု ဗင်းပုံစံသုံးသပ်ခြင်း**

ကျေးရွာလူထုအား ၎င်းတို့ကျေးရွာအတွင်းရှိ အဓိကအုပ်စုများ၊ အဖွဲ့အစည်းများရှိနေမှုကို သိရှိစေရန်နှင့် ၎င်းအဖွဲ့အစည်းအုပ်စုများ ဆက်စပ်နေမှုကို သိရှိစေရန်။



**ဆွေးနွေးချက်နှင့် ဆန်းစစ်ချက်**

- ရွာ၏ သာရေး၊ နာရေးကိစ္စရပ်များတွင် လူအား၊ ငွေအားတို့ဖြင့် ပူးပေါင်းဆောင်ရွက်ကြသည်။
- ရပ်မိရပ်ဖနှင့် ဂေါပကအဖွဲ့များသည် ရပ်ရေး၊ ရွာရေး နှင့် ဘာသာရေးတို့တွင် ဦးဆောင်ကြသည်။
- ရွာတွင်းအုပ်ချုပ်ရေးသည် မြို့နယ်အုပ်ချုပ်ရေးအဖွဲ့နှင့် ပူးပေါင်း၍ ရပ်ရွာအေးချမ်းသာယာရေးနှင့် ဖွံ့ဖြိုးရေးလုပ်ငန်းများတွင် ဆောင်ရွက်ကြသည်။
- မြစ်မီးရောင်အဖွဲ့သည် ကျေးလက်ဦးစီးဌာနနှင့် ပူးပေါင်း၍ ဆင်းရဲပျောက်ရေးအတွက် ဆောင်ရွက်သည်။
- မိခင်နှင့်ကလေး စောင့်ရှောက်ရေးအဖွဲ့သည် ကျေးလက်ကျန်းမာရေးဌာနမှလာရောက်၍ မိခင်နှင့် ကလေးများကို ပံ့ပိုးကူညီစောင့်ရှောက်သည်။
- သမနှင့် စိုက်ဘဏ်သည် ရွာသူ/သားများ၏ စီးပွားရေးအဆင်ပြေရန်အတွက် ချေးငွေထုတ်ပေးသည်။

**အနှစ်ချုပ်**

ရွာတွင်းအဖွဲ့အစည်း ၅-ခု နှင့် ပြင်ပအဖွဲ့အစည်း ၅-ခု ရှိသည်။ ၎င်းအဖွဲ့အစည်းများမှာ ကျေးရွာအတွက် သင့်လျော်သော ပံ့ပိုးကူညီမှုများနှင့် အကျိုးပြုနေသည်။

၃။ ဖောင်ပုံစံများ

၃.၁။ ပုံစံ-၁။ ကျေးရွာအခြေခံအချက်အလက်များ (ပထမနှစ်စက်ဝန်း)



ပုံစံ - ၀ - ၁ ကျေးရွာအခြေခံအချက်အလက်များ (Form PC 1)

လမ်းညွှန်ချက်၊ ကျေးရွာတစ်ရွာသို့ ပထမဆုံးမိတ်ဆက်ရေး သွားရောက်သောအခါ လူထုစည်းရုံးရေးမှူးသည် ကျေးရွာ ခေါင်းဆောင်များအား ကျေးရွာအချက်အလက်များကို မေတ္တာရ ဝင်၍ တောင်းခံရသည်။ ဤအချက်အလက်များကို စီမံကိန်း မိတ်ဆက်အစည်းပေးမတိုင်မီတောင်းခံရမည်။ စီမံကိန်းမိတ်ဆက်အစည်းပေးတွင် လူထုစည်းရုံးရေးမှူးသည် ဤအချက်အလက် များအား စစ်ဆေးပြီး မှန်ကန်အောင်ပြုလုပ်ရမည်။ ပြီးနောက်တွင် လူထုစည်းရုံးရေးမှူးမှ သတင်းအချက်အလက်ထဲသို့ Tablets မှ တဆင့် ဖြည့်သွင်းရမည်။

ကျေးရွာခေါင်းဆောင် အမည် ဦးစိုးနိုင်	ကျေးရွာခေါင်းဆောင်၏ ဖုန်းနံပါတ် ၀၇-၆၇၄၂၅၇၆၂၀	လူထုစည်းရုံးရေးမှူး၏ အမည် ဒေါ်သက်သက်ဖြူ
ပြည်နယ်တိုင်းဒေသကြီး ပဲခူး	မြို့နယ် ဝဲလှိုင်	ကျေးရွာအုပ်စု အင်္ဂါမယ်
ကျေးရွာ		ကြပ်ငြိမ်းတန်း

က။ လူဦးရေ

လူမျိုးစု	အိမ်ထောင်စု အရေအတွက်	ကိုးကွယ်သည့်ဘာသာ	အိမ်ထောင်စု အရေအတွက်
လူမျိုးစု (၁) ---ဗမာ---	၄၀	ဘာသာ (၁) ---ဗုဒ္ဓ---	၄၀
လူမျိုးစု (၂) -----		ဘာသာ (၂) -----	
လူမျိုးစု (၃) -----		ဘာသာ (၃) -----	
လူမျိုးစုရော -----		ဘာသာရော -----	
အခြား	အရေအတွက်		
မသန်စွမ်းသူများ	၁ (ကျား)		
သက်ကြီးရွယ်အိုများ (၆၅ နှစ် နှင့် အထက်)	၁၂ (ကျား ၄၊ မိန်းမ ၈)		
စစ်ဘေးရှောင်			

	အမျိုးသား (အရေအတွက်)	အမျိုးသမီး (အရေအတွက်)
လူဦးရေ		
လူမျိုးစု (၁) ---ဗမာ---	၆၅	၈၀
လူမျိုးစု (၂) -----		
လူမျိုးစု (၃) -----		
အခြား		
အိမ်ထောင်စုဦးစီး	၃၂	၅





(ခ) အခြေခံအဆောက်အအုံ အသုံးအဆောင်များ

စာသင်ကျောင်း	အမှတ် ခြံပိ	ကျန်းမာရေး	အမှတ် ခြံပိ	ဘာသာရေး အဆောက် အအုံများ	အမှတ် ခြံပိ
မူကြိုကျောင်း	<input type="checkbox"/>	တိုက်နယ်ဆေးရုံ	<input type="checkbox"/>	ဝေတီ	<input checked="" type="checkbox"/>
မူလတန်းကျောင်း	<input type="checkbox"/>	ကျန်းမာရေးဌာန	<input type="checkbox"/>	ဘုန်းကြီးကျောင်း	<input checked="" type="checkbox"/>
မူလွန်ကျောင်း	<input type="checkbox"/>	ကျန်းမာရေးဌာနခွဲ	<input type="checkbox"/>	ဟိန္ဒူဘုရားကျောင်း	<input type="checkbox"/>
အလယ်တန်းကျောင်း	<input type="checkbox"/>	ဆေးပေးခန်း	<input type="checkbox"/>	ခရစ်ယာန်ကျောင်း	<input type="checkbox"/>
လယ်လွန်ကျောင်း	<input type="checkbox"/>	အခြား	<input type="checkbox"/>	ဗလီ	<input type="checkbox"/>
အထက်တန်းကျောင်း	<input type="checkbox"/>			အခြား	<input type="checkbox"/>
အခြား	<input type="checkbox"/>				
မှတ်ချက်		မှတ်ချက်		မှတ်ချက်	

(ဂ) ကျွမ်းကျင်သူများမှတ်တမ်း (ကျေးရွာတွင်နေထိုင်သော သို့မဟုတ် တခြားရွာမှလာရောက်သော ကျွမ်းကျင်သူများ)

	(၁) စာသင်ကျောင်း		(၂) ကျန်းမာရေး			(၃) လက်မှုပညာရှင်		
	ရွာတွင်နေ ထိုင်သူ	အခြားရွာမှ လာသူ		ရွာတွင်နေ ထိုင်သူ	အခြား ရွာမှ လာသူ		ရွာတွင် နေထိုင်သူ	အခြားရွာ မှလာသူ
မူလတန်းပြဆရာ/မ	<input type="checkbox"/>	<input type="checkbox"/>	ဆရာဝန်	<input type="checkbox"/>	<input type="checkbox"/>	လက်သမား	<input checked="" type="checkbox"/>	<input type="checkbox"/>
အထက်တန်းပြဆရာ/မ	<input type="checkbox"/>	<input type="checkbox"/>	လက်ထောက် ကျန်းမာရေးမှူး	<input type="checkbox"/>	<input type="checkbox"/>	ပန်းရံ	<input checked="" type="checkbox"/>	<input type="checkbox"/>
အလယ်တန်းပြဆရာ/မ	<input type="checkbox"/>	<input type="checkbox"/>	အမျိုးသမီးကျန်းမာရေး ဆရာမ	<input type="checkbox"/>	<input type="checkbox"/>	လှုပ်စစ်ကျွမ်းကျင် ပီးသမား	<input type="checkbox"/>	<input type="checkbox"/>
မူကြိုဆရာ/မ	<input type="checkbox"/>	<input type="checkbox"/>	သားဖွားဆရာမ	<input type="checkbox"/>	<input type="checkbox"/>	ရေပိုက်သွယ်သူ	<input type="checkbox"/>	<input type="checkbox"/>
အခြား	<input type="checkbox"/>	<input type="checkbox"/>	ပြည်သူ့ကျန်းမာရေးလုပ်သား	<input type="checkbox"/>	<input type="checkbox"/>	စက်ပြင်ဆရာ	<input checked="" type="checkbox"/>	<input type="checkbox"/>
မှတ်ချက်			မှတ်ချက်			မှတ်ချက်		

(ဃ) ကျေးရွာသို့ ရောက်ရှိနိုင်သည့် လမ်းအခြေအနေ / ကျေးရွာတစ်ရွာသည် ၎င်း၏ ကျေးရွာအုပ်စုနှင့် ဆက်သွယ်ထားသော လမ်းအခြေအနေ (အောက်ပါတို့ကိုရိုင်းပါ)

ကျောက်ကြမ်းလမ်း      ကတ္တရာလမ်း      ကွန်ကရစ်လမ်း      မော်တော်ဆိုင်ကယ်လမ်း  
 ကျောက်ခင်းလမ်း      မြေသားလမ်း      လူသွားလမ်း      အခြား မရှိ

(င) ကျေးရွာဖွံ့ဖြိုးမှုစီမံချက်

- (၁) လူထုဗဟိုပြုစီမံကိန်းမစတင်မီ ဤကျေးရွာတွင်ကျေးရွာဖွံ့ဖြိုးမှု စီမံချက်ရှိခဲ့ပါသလား? ဝိုင်းပါ
  - (၂) ရှိခဲ့ပါလျှင် ဤစီမံချက်ကို မည်သည့် ခုနှစ်တွင်ပြင်ဆင်ခဲ့ပါသနည်း? ရိုပါသည်/မရိုပါ/မသိပါ
  - (၃) ဤစီမံချက်ကို မြို့နယ်မှအတည်ပြုခဲ့ပါသလား? နှစ် ၂၀၁၆ / မသိပါ
- ပြုခဲ့ပါသည်/မပြုခဲ့ပါ /မသိပါ



ခြောက်သွေ့ရာသီတွင်ကြာချိန် ၈၀:၅၅ မိနစ် ထော်လာဂျီ/မော်တော်ဆိုင်ကယ်/ခြေလျင်/လား/မော်တော်ဘုတ်/  
အခြား -----

မိုးရာသီတွင်ကြာချိန် ၈၀:၁၅ မိနစ် ထော်လာဂျီ/မော်တော်ဆိုင်ကယ်/ခြေလျင်/လား/မော်တော်ဘုတ်/  
အခြား -----

(ဆ) ပတ်ဝန်းကျင်ဆိုင်ရာ သဘာဝဘေးအန္တရာယ်  
ဤကျေးရွာတွင် ရေကြီးခြင်းကဲ့သို့ သဘာဝဘေးအန္တရာယ်ကျရောက်ဖူးခြင်း ရှိပါသလား။  
 မရှိပါ  ရှိပါသည် ရှိလျှင်ဖော်ပြပါ -----

(ဇ) ကျေးရွာတွင် ဖွဲ့စည်းထားသော အဖွဲ့အစည်းများ  
လူထုဗဟိုပြုစီမံကိန်းမတိုင်မီ ဤကျေးရွာတွင် ကျေးရွာဖွံ့ဖြိုးရေးအတွက် အစိုးရ (သို့) ရွာသားများကိုယ်တိုင်(သို့) စီမံကိန်းတစ်ခုခုမှ  
ဖွဲ့စည်းထားသည့် အဖွဲ့အစည်းများရှိပါသလား။

(၁) -----

(၂) -----

(ဈ) အထွေထွေအုပ်ချုပ်ရေး ဦးစီးဌာန (GAD) မှ မှတ်တမ်းတင်ထားခြင်း  
ဤကျေးရွာသည် အထွေထွေအုပ်ချုပ်ရေး ဦးစီးဌာန (GAD) မှ မှတ်တမ်းတင်ထားမှု ရှိပါသလား။  
 မရှိပါ  ရှိပါသည်

ကျေးရွာခေါင်းဆောင် အမည် ဦးစိုးနီ  
လက်မှတ် [Signature] နေ့ - ၁၂.၁၁.၂၀၁၈

လူထုစည်းရုံးရေးမှူး အမည် ဒေါ်ထက်ထက်စွန်  
လက်မှတ် [Signature] နေ့စွဲ ၁၂-၁၁-၂၀၁၈



၃.၂။ ပုံစံ-၂။ စီမံကိန်းစက်ဝန်းအချိန်ဇယား (ပထမနှစ်စက်ဝန်း)

လမ်းညွှန်ချက်။ သက်ဆိုင်ရာလူထုစည်းရုံးရေးမှူး/လက်ထောက်နည်းပညာမှူးများမှ စီမံကိန်းစက်ဝန်းအဆင့်တစ်ခုစီပြီးစီးတိုင်း ကျေးရွာနှင့် ကျေးရွာအုပ်စုအတွက် ဤပုံစံကို ဖြည့်သွင်းရမည်။

စည်းရုံးရေးမှူး/ဝန်ထမ်း အမည် ဒေါ်သက်သက်ဖြူ

နေ့စွဲ 13.11.၂၀၁၈

စက်ဝန်းအားအမှတ်ဖြစ်ပါ  စက်ဝန်း(၁)  စက်ဝန်း(၂)  စက်ဝန်း(၃)

ပြည်နယ်/တိုင်း ပဲခူး မြို့နယ် သံကျိုး ကျေးရွာအုပ်စု ဘင်းစလီငယ် ကျေးရွာ ဖြာဖြာကြီးကုန်းရွာ

စီမံကိန်းဆောင်ရွက်မှုအဆင့်များ	နေ့စွဲ		အစည်းအဝေးတွင်တက်ရောက်သူအရေအတွက်				အိမ်ထောင်စုပေါင်း	အိမ်ထောင်စု %
	စတင်သည်နေ့	ပြီးဆုံးသည့်နေ့	အမျိုးသားအရေအတွက်	အမျိုးသမီးအရေအတွက်	အိမ်ထောင်စုအရေအတွက်	လူမျိုးစုတက်ရောက်သူအရေအတွက်နှင့် လူမျိုးစုအမည်		
၁။ ကျေးရွာစီမံကိန်း မိတ်ဆက်အစည်းအဝေး	၂၅.၁၁.၁၈	၂၅.၁၁.၁၈	၁၉	၄၁	၃၂	၆၀   ၂၈၁	၄၀	၈၀%
၂။ ကျေးရွာဖွံ့ဖြိုးရေး စီမံချက်ရေးဆွဲခြင်းအစည်းအဝေး	၂၇.၁၁.၁၈	၂၇.၁၁.၁၈	၁၉	၂၇	၄၆	၄၆   ၂၈၈	၇၀	၁၀၀%
၃။ ကျေးရွာအုပ်စု လုပ်ငန်းဆုံးဖြတ်ချက်ချသည့် အစည်းအဝေး								
၄။ မြို့နယ်အဆင့် စီမံကိန်းရေးဆွဲရေးနှင့် အကောင်အထည်ဖော်ရေးကော်မတီ၏ စီမံကိန်း သုံးသပ်မှု အစည်းအဝေး			မလို	မလို	မလို	မလို		
၅။ မြို့နယ် စီမံကိန်းရေးဆွဲရေးနှင့် အကောင်အထည်ဖော်ရေး ကော်မတီ၏ဆုံးဖြတ်မှုကို ရွာသို့ အသိပေး အကြောင်းကြားသည့် အစည်းအဝေး								
၆။ စီမံကိန်းလုပ်ငန်းခွဲစီမံချက်ရေးဆွဲခြင်း အစည်းအဝေး								
၆.၁။ စီမံကိန်းလုပ်ငန်း အကောင်အထည်ဖော်ရေးအစီအစဉ် ရေးဆွဲခြင်း								



၃.၃။ ပုံစံ-၃။ ကျေးရွာဖွံ့ဖြိုးရေးဦးစားပေးအစီအစဉ် (ပထမနှစ်စက်ဝန်း)



ပုံစံ - ၈ - ၃ ကျေးရွာဖွံ့ဖြိုးရေး ဦးစားပေးအစီအစဉ် (Form PC 3)

လမ်းညွှန်ချက်၊ အဆင့်(၃) ကျေးရွာဖွံ့ဖြိုးရေးမှန်းချက်အစည်းအဝေး ပြီးဆုံးသောအခါ ကျေးရွာစီမံကိန်း အထောက်အကူပြု ကော်ပီပတ်သည် လူထုစည်းရုံးရေးမှူးအကူအညီဖြင့် ဤပုံစံကိုပြည့်စုံအောင် ဖြည့်သွင်းရမည်။

လူထုစည်းရုံးရေးမှူး/ဝန်ထမ်း အမည် ဒေါ်သက်တင်စွန်း

နေ့စွဲ ၁၃.၀၁.၂၀၁၈ စက်ဝန်းအား အမှတ်ခြစ်ပါ (✓)  စက်ဝန်း(၁)  စက်ဝန်း(၂)  စက်ဝန်း(၃)  စက်ဝန်း(၄)

ပြည်နယ်/တိုင်း ပဲခူး မြို့နယ် သီကျီ ကျေးရွာအုပ်စု ကမ်းပေါက် ကျေးရွာ ၈၂၈၇ ဤ

က။ အခက်အခဲအတားအဆီးများအားဆွေးနွေးခြင်း - ယခုလက်ရှိအခြေအနေတွင် ဤကျေးရွာဖွံ့ဖြိုးတိုးတက်ရေးအတွက် အဓိက အခက်အခဲအတားအဆီးများသည် မည်သည့်များဖြစ်ပါသနည်း။ (အမျိုးသား/သမီး အနည်းဆုံးအခက်အခဲ ၅ ခုစီဖော်ပြပါ)

အမျိုးသား အဖွဲ့မှ တင်ပြသောအခက်အခဲအတားအဆီးများ	အမျိုးသမီး အဖွဲ့မှ တင်ပြသောအခက်အခဲအတားအဆီးများ
၁။ မြို့ရွာအတွင်းရေပူပူဖြူဖြူမရှိ	၁။ ကျွန်ုပ်တို့ရွာအတွင်း မရေမလှေမကန်ကန်ရှိပါသေး
၂။ ကမ်းပေါက်မြို့ရွာက ရေမလှေမကန်ကန်ရှိပါသေး	၂။ မြို့ရွာအတွင်း ရေမလှေမကန်ကန်ရှိပါသေး
၃။ ရေအောက်မြို့ရွာအတွင်း ရေမလှေမကန်ကန်ရှိပါသေး	၃။ ရေအောက်မြို့ရွာအတွင်း ရေမလှေမကန်ကန်ရှိပါသေး
၄။ ငါးဖမ်းရာ မြို့ရွာအတွင်း ရေမလှေမကန်ကန်ရှိပါသေး	၄။ တွင်းလှေကန်ကန်ကန်ရှိပါသေး
၅။ မြို့ရွာအတွင်း ရေမလှေမကန်ကန်ရှိပါသေး	၅။ မြို့ရွာအတွင်း ရေမလှေမကန်ကန်ရှိပါသေး

ခ။ မျှော်မှန်းခြင်း - နောင်လာမည့် (၅) နှစ် အတွင်း ကျေးရွာဖွံ့ဖြိုးရေး မျှော်မှန်းလျာထားချက်များအား တင်ပြပါ။

အမျိုးသားအဖွဲ့မှ တင်ပြသောမျှော်မှန်းချက်များ	အမျိုးသမီးအဖွဲ့မှ တင်ပြသောမျှော်မှန်းချက်များ
၁။ မြို့ရွာအတွင်း ရေပူပူဖြူဖြူမရှိ	၁။ ရေပူပူဖြူဖြူမရှိ
၂။ ကမ်းပေါက်မြို့ရွာက ရေမလှေမကန်ကန်ရှိပါသေး	၂။ ကျွန်ုပ်တို့ရွာအတွင်း ရေမလှေမကန်ကန်ရှိပါသေး
၃။ ရေအောက်မြို့ရွာအတွင်း ရေမလှေမကန်ကန်ရှိပါသေး	၃။ ရေအောက်မြို့ရွာအတွင်း ရေမလှေမကန်ကန်ရှိပါသေး
၄။ ငါးဖမ်းရာ မြို့ရွာအတွင်း ရေမလှေမကန်ကန်ရှိပါသေး	၄။ တွင်းလှေကန်ကန်ကန်ရှိပါသေး
၅။ မြို့ရွာအတွင်း ရေမလှေမကန်ကန်ရှိပါသေး	၅။ မြို့ရွာအတွင်း ရေမလှေမကန်ကန်ရှိပါသေး

ဂ။ လူထုစီမံကိန်း၏ လာမည့် (၄) နှစ်အတွက် အကျုံးဝင်သော ဦးစားပေး ဖွံ့ဖြိုးတိုးတက်မှု လုပ်ငန်း အစီအစဉ်များအားဖော်ပြပါ။

အဆင့်	ကျေးရွာအတွက် ဦးစားပေး ဖွံ့ဖြိုးတိုးတက်မှု လုပ်ငန်းစဉ်များ	အဆိုပြုသူ (အမျိုးသားများ/အမျိုးသမီးများ/အမျိုးသား+အမျိုးသမီး)	ခန့်မှန်းကုန်ကျစရိတ်	အကျိုးစီးပွားစွန့်စားမှု ခန့်မှန်းခြေ အရေအတွက်
၁	ဆင်းဖြောင့်ရေးကမ္ဘာ	၈/၆	၂၅၀၀၀၀၀၀	၁၄၅
၂	ရေအောက်မြို့ရွာ	၈/၆	၂၀၀၀၀၀၀၀	၁၄၅
၃	ငါးဖမ်းရာ	၈/၆	၁၀၀၀၀၀၀၀	၁၄၅
၄	ကျောင်းကန်ဖြင့်မြေပြင် (မူပိုင်မှုအဖွဲ့)	၈	၁၆၀၀၀၀၀၀	၁၄၅
၅	ကျွန်ုပ်တို့ရွာအတွင်း ရေမလှေမကန်ကန်ရှိပါသေး	၆	၁၂၀၀၀၀၀၀	၁၄၅
၆	ရေပူပူဖြူဖြူမရှိ	၆	၁၅၀၀၀၀၀၀	၁၄၅

အဆင့်	ကျေးရွာအတွက် ဦးစားပေး ဖွံ့ဖြိုး တိုးတက်မှု လုပ်ငန်းစဉ်များ	အဆိုပြုသူ (အမျိုးသားများ/ အမျိုးသမီးများ/အမျိုးသား+ အမျိုးသမီး)	အခန်းကဏ္ဍ
၁	အရင်းအနှီး	မ	
၂	မီးရောင်ပြန့်ပွားရေး	က	
၃	သစ်ရွေး-ဝတ်လျှော့သစ်ရွေး	မ	
၄			
၅			

ခေါင်းဆောင်၊ ကျေးရွာပံ့ကိန်းအထောက်အကူပြုကော်မတီမှ အတည်ပြုသည်။

အမည်: ရွှေဦးလှိုင် လက်မှတ်: (လက်မှတ်) နေ့စွဲ: ၁၃. ၁၀. ၂၀၁၈

အမည်: ဒေါ်ခင်အောင် လက်မှတ်: khin နေ့စွဲ: ၁၃. ၁၀. ၂၀၁၈



၃.၄။ ပုံစံ-၁။ ကျေးရွာအခြေခံအချက်အလက်များ (ဒုတိယနှစ်စက်ဝန်း)

ပုံစံ - ၈ - ၁ ကျေးရွာအခြေခံအချက်အလက်များ (Form PC 1)

လယ်ညွှန်ခွဲကမ်း ကျေးရွာသစ်ရွာသို့ ပထမဆုံးမိတ်ဆက်ခရီးသွားရောက်သောအခါ လူထုစည်ရုံးရေးမှူးသည် ကျေးရွာ ခေါင်းဆောင်များအားကျေးရွာအချက်အလက်များကိုပေတ္တာရုပ်စံ၍ တောင်းခံရသည်။ ဤအချက်အလက်များကိုစီမံကိန်း မိတ်ဆက်အရည်အဝေနှင့်ပီတောင်းခံရမည့် စီမံကိန်းမိတ်ဆက်အရည်အဝေတွင် လူထုစည်ရုံးရေးမှူးသည် ဤအချက်အ လက်များအား စစ်ဆေးပြီး မှန်ကန်အောင်ပြုလုပ်ရမည်။ ပြီးနောက်တွင် လူထုစည်ရုံးရေးမှူးမှ သတင်းအချက်အလက်ထိရောက်မှု၊ Tablets မှ တဆင့် ပြည့်သွင်းရမည်။			
ကျေးရွာခေါင်းဆောင် အမည်	ကျေးရွာခေါင်းဆောင်၏ ဇနီးနာမည်	လူထုစည်ရုံးရေးမှူး၏အမည်	
ဦးစိုးဦး	၀၇.၀၇.၂၀၁၅.၆.၂၀	စန်းအောင်၊ စအောင်၊ စအောင်	
ပြည်နယ်တိုင်းဒေသကြီး	မြို့နယ်	ကျေးရွာအုပ်စု	ကျေးရွာ
ပဲခူး	၁၅-၇-၇၄	အင်းစိန်ယင်	ဇွန်မြို့၊ ၇၄

က။ လူဦးရေ

လူမျိုးစု	အိမ်ထောင်စုအရေအတွက်	ကိုးကွယ်သည့်ဘာသာ	အိမ်ထောင်စုအရေအတွက်
လူမျိုးစု (၁)-----	၃၅	ဘာသာ(၁)-----	၃၅
လူမျိုးစု (၂)-----		ဘာသာ(၂)-----	
လူမျိုးစု (၃)-----		ဘာသာ(၃)-----	
လူမျိုးစုရော-----		ဘာသာရော-----	
အခြား			
အရေအတွက်			
မသန်စွမ်းသူများ	-		
သက်ကြီးရွယ်အိုများ (၆၅ နှစ် နှင့် အထက်)			
ဝေဘေးရှောင်	-		

	အမျိုးသား(အရေအတွက်)	အမျိုးသမီး(အရေအတွက်)	စုစုပေါင်းအရေအတွက်
လူဦးရေ	၆၅	၈၀	၁၄၅
လူမျိုးစု (၁)-----			
လူမျိုးစု (၂)-----			
လူမျိုးစု (၃)-----			
အခြား			
အိမ်ထောင်ဦးစီး	၃၀	၅	၃၅

(ခ)အခြေခံအဆောက်အအုံ အသုံးအဆောင်များ

စာသင်ကျောင်း	အမှတ် ခြံပိ	ကျန်းမာရေး	အမှတ် ခြံပိ	ဘာသာရေးအဆောက် အအုံများ	အမှတ် ခြံပိ
အထက်တန်းကျောင်း	<input type="checkbox"/>	ဆေးရုံ	<input type="checkbox"/>	ဝေတီ	<input checked="" type="checkbox"/>
အလယ်တန်းကျောင်း	<input type="checkbox"/>	ကျန်းမာရေးဌာန	<input type="checkbox"/>	ဘုန်းကြီးကျောင်း	<input checked="" type="checkbox"/>
မူလတန်းကျောင်း	<input type="checkbox"/>	ကျန်းမာရေးဌာနခွဲ	<input type="checkbox"/>	ဟိန္ဒူဘုရားကျောင်း	<input type="checkbox"/>
မူကြိုကျောင်း	<input type="checkbox"/>	ဆေးပေးခန်း	<input type="checkbox"/>	ဓရစ်ယာန်ကျောင်း	<input type="checkbox"/>
အခြား	<input type="checkbox"/>	အခြား	<input type="checkbox"/>	ဗလီ	<input type="checkbox"/>
				အခြား	<input type="checkbox"/>
မှတ်စုကတ်		မှတ်စုကတ်		မှတ်စုကတ်	



(ဂ) ကျွမ်းကျင်သူများမှတ်တမ်း (ကျေးရွာတွင်နေထိုင်သော သို့မဟုတ် တခြားရွာမှလာရောက်သောကျွမ်းကျင်သူများ)

(၁) စာသင်ကျောင်း			(၂) ကျန်းမာရေး			(၃) လက်မှုပညာရှင်		
	ရွာတွင်နေထိုင်သူ	အခြားရွာမှလာသူ		ရွာတွင်နေထိုင်သူ	အခြားရွာမှလာသူ		ရွာတွင်နေထိုင်သူ	အခြားရွာမှလာသူ
မူလတန်းပြဆရာ/မ	<input type="checkbox"/>	<input type="checkbox"/>	ဆရာဝန်	<input type="checkbox"/>	<input type="checkbox"/>	လက်သမား	<input checked="" type="checkbox"/>	<input checked="" type="checkbox"/>
အထက်တန်းပြဆရာ/မ	<input type="checkbox"/>	<input type="checkbox"/>	လက်ထောက်ကျန်းမာရေးမှူး	<input type="checkbox"/>	<input type="checkbox"/>	ပန်းရံ	<input checked="" type="checkbox"/>	<input checked="" type="checkbox"/>
အလယ်တန်းပြဆရာ/မ	<input type="checkbox"/>	<input type="checkbox"/>	အမျိုးသမီးကျန်းမာရေးဆရာမ	<input type="checkbox"/>	<input type="checkbox"/>	လျှပ်စစ်ကျွမ်းကျင်ပီးသမား	<input type="checkbox"/>	<input checked="" type="checkbox"/>
မူကြိုဆရာ/မ	<input type="checkbox"/>	<input type="checkbox"/>	သားဖွားဆရာမ	<input type="checkbox"/>	<input type="checkbox"/>	ရေပိုက်သွယ်သူ	<input type="checkbox"/>	<input checked="" type="checkbox"/>
အခြား	<input type="checkbox"/>	<input type="checkbox"/>	ပြည်သူ့ကျန်းမာရေးလုပ်သား	<input type="checkbox"/>	<input type="checkbox"/>	စက်ပြင်ဆရာ	<input type="checkbox"/>	<input checked="" type="checkbox"/>
မှတ်ချက်			မှတ်ချက်			မှတ်ချက်		

(ဃ) ကျေးရွာသို့ ရောက်ရှိနိုင်သည့်လမ်းအခြေအနေ / ကျေးရွာတစ်ရွာသည် ၎င်း၏ကျေးရွာအုပ်စုနှင့် ဆက်သွယ်ထားသော လမ်းအခြေအနေ (အောက်ပါတို့ကိုပိုင်းပါ)

ကျောက်ကြမ်းလမ်း      ကတ္တရာလမ်း      ကွန်ကရစ်လမ်း      မော်တော်ဆိုင်ကယ်လမ်း  
 ကျောက်ခင်းလမ်း      မြေသားလမ်း      လူသွားလမ်း      အခြား ကျောက်ရောင်ခြောက်လမ်း

(င) ကျေးရွာဖွံ့ဖြိုးမှုစီမံချက်

- (၁) လူထုဗဟိုပြုစီမံကိန်းမစတင်မှ ဤကျေးရွာတွင်ကျေးရွာဖွံ့ဖြိုးမှုစီမံချက်ရှိခဲ့ပါသလား?      ရှိပါသည်/မရှိပါ/မသိပါ
- (၂) ရှိခဲ့ပါလျှင် ဤစီမံချက်ကို မည်သည့် ခုနှစ်တွင်ပြင်ဆင်ခဲ့ပါသနည်း?      နှစ် ၂၀၁၅ / မသိပါ
- (၃) ဤစီမံချက်ကို မြို့နယ်မှအတည်ပြုခဲ့ပါသလား?      ပြုခဲ့ပါသည်/မပြုခဲ့ပါ / မသိပါ

(၈) ခရီးအကွာအဝေး

(၁) ဤကျေးရွာ၏ပဟိုမှ၎င်းကျေးရွာအုပ်စု၏ပဟိုအထိခရီးပိုင်မည်မျှကွာဝေးသနည်း? မိုင်---၂---/မသိပါ

(၂) ဤကျေးရွာမှ ၎င်းကျေးရွာအုပ်စုပဟိုအထိသွားလာရာတွင်ကြာမြင့်သည့်အချိန်။

ခြောက်သွေ့ရာသီတွင်ကြာချိန်---၀၅:၅၅ မိနစ်---ထော်လာရီ/မော်တော်ဆိုင်ကယ်/ခြေလျင်/လား/မော်တော်ဘုတ်/  
အခြား: -----

မိုးရာသီတွင်ကြာချိန်---၀၅:၃၀ မိနစ်---ထော်လာရီ/မော်တော်ဆိုင်ကယ်/ခြေလျင်/လား/မော်တော်ဘုတ်/  
အခြား: -----

(ဆ) ပတ်ဝန်းကျင်ဆိုင်ရာသဘာဝဘေးအန္တရာယ်

ဤကျေးရွာတွင်ရေကြီးခြင်းကဲ့သို့ သဘာဝဘေးအန္တရာယ်ကျရောက်ဖူးခြင်း ရှိပါသလား။

မရှိပါ  ရှိပါသည် ရှိလျှင်ဖော်ပြပါ-----

(ဇ) ကျေးရွာတွင် ဖွဲ့စည်းထားသော အဖွဲ့အစည်းများ

လူထုပဟိုပြုစီမံကိန်းမတိုင်မီ ဤကျေးရွာတွင် ကျေးရွာဖွံ့ဖြိုးရေးအတွက် အစိုးရ(သို့)ရွာသားများကိုယ်တိုင်(သို့) စီမံကိန်းတစ်ခုခုမှ ဖွဲ့စည်းထားသည့် အဖွဲ့အစည်းများရှိပါသလား။

(၁) မြေပိုင်ရေးရှင်ဂဏထု

(၂) -----

(ဈ) အထွေထွေအုပ်ချုပ်ရေး ဦးစီးဌာန (GAD) မှ မှတ်တမ်းတင်ထားခြင်း

ဤကျေးရွာသည် အထွေထွေအုပ်ချုပ်ရေး ဦးစီးဌာန (GAD) မှ မှတ်တမ်းတင်ထားမှု ရှိပါသလား။

မရှိပါ  ရှိပါသည်

ကျေးရွာခေါင်းဆောင်

အမည် ဦးခိုင်

လက်မှတ်  နေ့စွဲ ၄.၁၀.၂၀၁၉

လူထုစည်းရုံးရေးမှူး

အမည် ဒေါ်စန်းစန်း

လက်မှတ်  နေ့စွဲ ၄.၁၀.၂၀၁၉



၃.၅။ ပုံစံ-၂။ စီမံကိန်းစက်ဝန်းအချိန်ဇယား(ဒုတိယနှစ်စက်ဝန်း)

ပုံစံ - ၀-၂ - စီမံကိန်းစက်ဝန်းအချိန်ဇယား (PC 2)

လက်ညှိနှိုင်းမှု သက်ဆိုင်ရာလုပ်ငန်းစဉ်/လက်ထောက်နည်းစနစ်/စီမံကိန်းစက်ဝန်းအဆင့်တစ်ခုစီပြီးစီးပုံစံတော်စုံနှင့် ကျေးရွာအုပ်စုအတွက်ပုံစံကိုဖြည့်သွင်းရမည်။	စက်ဝန်းအားအမှတ်ကြိမ်ပါ		စက်ဝန်း(၁) <input type="checkbox"/> စက်ဝန်း(၂) <input type="checkbox"/> စက်ဝန်း(၃) <input type="checkbox"/> စက်ဝန်း(၄) <input type="checkbox"/> စက်ဝန်း(၅) <input type="checkbox"/>		ကျေးရွာ		အစည်းအဝေးတွင်တက်ရောက်သူအရေအတွက်		
	စတင်သည် နေ့.	ပြီးဆုံးသည် နေ့.	အချိန်သီး အရေ အတွက်	အချိန်သား အရေ အတွက်	အချိန် ထောင်စု အရေ အတွက်	အချိန် ထောင်စု အရေ အတွက်	လူချိန်စက်ဝက်ရောက်သူ အရေအတွက် နှင့် လူချိန်စုအမည်	အစီမံ ထောင်စု ပေါင်း	အစီမံ ထောင်စု %
၁။ ကျေးရွာစီမံကိန်း မိတ်ဆက်အစည်းအဝေး	၄.၁၀.၂၀၁၉	၄.၁၀.၂၀၁၉	၁၅	၁၄	၂၅	၂၉	၁၆၀	၂၉	၇၀ %
၂။ ကျေးရွာရှိ မြို့ရေး စီမံချက်ရေးဆွဲခြင်း အစည်းအဝေး	၄.၁၀.၂၀၁၉	၄.၁၀.၂၀၁၉	၁၅	၁၄	၂၅	၂၉	၁၆၀	၂၉	၇၀ %
၃။ ကျေးရွာအုပ်စု လုပ်ငန်းဆုံးဖြတ်ချက် ချသည့် အစည်းအဝေး									
၄။ မြို့နယ်အဆင့်စီမံကိန်းရေးဆွဲရေးနှင့် အကောင်အထည်ဖော်ရေးကော်မတီ၏ စီမံကိန်း သုံးသပ်မှုအစည်းအဝေး									
၅။ မြို့နယ် စီမံကိန်းရေးဆွဲရေးနှင့် အကောင်အထည်ဖော်ရေးကော်မတီ၏ဆုံးဖြတ်မှုကို ရွာသို့ အသိပေးအကြောင်းကြားသည့်အစည်းအဝေး									





၁။ မျှော်မှန်းခြင်း- နောင်လာမည့် ( ၅ ) နှစ် အတွင်း ကျေးရွာဖွံ့ဖြိုးရေး မျှော်မှန်းလျာထားချက်များအား တင်ပြပါ။

အုပ်စုဖွဲ့ဆွေးနွေးမှုများမှ တင်ပြသော မျှော်မှန်းချက်များ	
အကြည်တိုက်၍ လွှဲပြောင်း အသိအောင် ဖာသုတတို့ ဖွားလာမည် ဟု မျှော်မှန်းပါသည်။	<input type="checkbox"/> ကျား <input type="checkbox"/> မ <input type="checkbox"/> ကျား+ မ
လျှပ်စစ်မီး၊ ရှိလာလျှင် လူမှုဖွံ့ဖြိုးရေးအားလျှော့ချပေးမည်၊ ပညာရေး အခက်အခဲတို့ ကျားလာမည်ဟု မျှော်မှန်းပါသည်။	<input type="checkbox"/> ကျား <input type="checkbox"/> မ <input type="checkbox"/> ကျား+ မ
အထက်ဖွဲ့စည်းခြင်းဖြင့် ဖွဲ့စည်းပေးသော အခြေခံအဆင့် စီးပွားရေး အဆင်ပြေလာမည်ဟု မျှော်မှန်းပါသည်။	<input type="checkbox"/> ကျား <input type="checkbox"/> မ <input type="checkbox"/> ကျား+ မ
ခေး၊ ဓား၊ ဆိပ်၊ ရှိလာဖြင့် ခေး၊ ကုသမှု၊ စောင့်ရှောက်မှု အပူပေးပေးမည် ဟု မျှော်မှန်းပါသည်။	<input type="checkbox"/> ကျား <input type="checkbox"/> မ <input type="checkbox"/> ကျား+ မ
အဖွဲ့အစည်း မဟုတ်ဘဲ အဖွဲ့အစည်း အဖွဲ့အစည်း အဖွဲ့အစည်း အဖွဲ့အစည်း ရှိလာဖြင့် ကိုယ်ပိုင်ပိုင် အဖွဲ့အစည်းဟု မျှော်မှန်းပါသည်။	<input type="checkbox"/> ကျား <input type="checkbox"/> မ <input type="checkbox"/> ကျား+ မ
အထား၊ ခေး၊ ဓား၊ ရှိလာပါက အခက်အခဲ၊ များ၊ ရှိလာဖြင့် အဆင်ပြေလာမည်ဟု မျှော်မှန်းပါသည်။	<input type="checkbox"/> ကျား <input type="checkbox"/> မ <input type="checkbox"/> ကျား+ မ
ရေအောက်ခြင်း၊ ရှိပါက ရေကြီး၊ မြေကင်း၊ စေးမေ့မည်ဟု မျှော်မှန်းပါသည်။	<input type="checkbox"/> ကျား <input type="checkbox"/> မ <input type="checkbox"/> ကျား+ မ
ပေး၊ ကောင်း၊ မပါက ကျေး၊ ရွာ ဖွံ့ဖြိုးဖြင့် အောက်အဖွဲ့များ ကောင်း၊ ရွာ ကောင်း ချုပ်ဆိုမည်ဟု မျှော်မှန်းပါသည်။	<input type="checkbox"/> ကျား <input type="checkbox"/> မ <input type="checkbox"/> ကျား+ မ
ဆိပ်၊ ရှင်း၊ ခေး၊ အောက်အဖွဲ့၊ ရေ၊ ရှိလာပါက ကျေး၊ ခေး၊ အောက် အဆင်ပြေလာမည်ဟု မျှော်မှန်းပါသည်။	<input type="checkbox"/> ကျား <input type="checkbox"/> မ <input type="checkbox"/> ကျား+ မ
	<input type="checkbox"/> ကျား <input type="checkbox"/> မ <input type="checkbox"/> ကျား+ မ

၂။ လူထုပံ့ပိုးမှုအားလုံး ( ၄ ) နှစ်အတွက် အကျိုးပေးသော ဦးစားပေး ဖွံ့ဖြိုးတိုးတက်မှု လုပ်ငန်း အစီအစဉ်များအားဖော်ပြပါ။

ဦးစားပေး အဆင့်	ကျေးရွာအတွက် ဦးစားပေး ဖွံ့ဖြိုးတိုးတက်မှု လုပ်ငန်းစဉ်များ	အဆိုပြုသူ (ကျား။ မ။ ကျား+မ)	အခန်း ကဏ္ဍ	ခန့်မှန်း ကုန်ကျ ဝင်ရံ	အကျိုးခံစားခွင့်ရှိသူ ခန့်မှန်းခြေအရေအတွက်		
					ကျား	မ	ပေါင်း
၁	ရွာကွင်း ဖြေဆိုရေး	ကျား+မ	လမ်းဖျက်သတ် အသိအောင်		၆၅	၈၀	၁၄၅
၂	ရေအောက်ခြင်း	ကျား+မ	အောက်အဖွဲ့		၆၅	၈၀	၁၄၅
၃	လျှပ်စစ်မီး	ကျား+မ	မီး၊ လမ်းရေး		၆၅	၈၀	၁၄၅
၄	ဖွဲ့စည်းရေး၊ အောက်အဖွဲ့	မ	အောက်အဖွဲ့		၆၅	၈၀	၁၄၅
၅	ခေး၊ ဓား၊ ဆိပ်	ကျား+မ	အောက်အဖွဲ့		၆၅	၈၀	၁၄၅
၆	ရေအောက်ခြင်း၊ ကွင်း၊ ကျေး၊ ဖော်ဖြေ	ကျား	ရေ၊ ဓား၊ ဆိပ်		၆၅	၈၀	၁၄၅
၇							

ပ။ လူထုဝိမံကိန်း၏ လာမည့် (၄) နှစ်အတွက် အကျိုးမဝင်သော ဦးစားပေး ဖွံ့ဖြိုးတိုးတက်မှု လုပ်ငန်း အစီအစဉ်များအားဖော်ပြပါ။

အဆင့်	ကျေးရွာအတွက် ဦးစားပေး ဖွံ့ဖြိုး တိုးတက်မှု လုပ်ငန်းစဉ်များ	အဆိုပြုသူ (အမျိုးသားများ/ အမျိုးသမီးများ/ အမျိုးသား+ အမျိုးသမီး)	အခန်းကဏ္ဍ
၁	ရေ၊ ငွေ၊ ဖြူ နှိမ်၊ ဓာတ်၊ ဖွေ	အမျိုး သမီး	Livelihoods
၂	ဆက်ချယ်သစ်တော	အမျိုး သမီး	"
၃	စိုက်ပျိုး၊ ရေ၊ သွင်း၊ မညာ	အမျိုးသား	"
၄			
၅			
၆			

ခေါင်းဆောင်၊ ကျေးရွာဝိမံကိန်းအထောက်အကူပြုကော်မတီမှအတည်ပြုသည်။

အမည် ဦး ဖြူညို လက်မှတ် Ky နေ့စွဲ ၄.၁၁.၂၀၁၉



၄။ ကျေးရွာစီမံကိန်းအထောက်အကူပြု ကော်မတီဝင်များစာရင်း  
 ကျေးရွာအုပ်စု - အင်းပေါ်ငယ်

ကျေးရွာ - ကြပ်ကြီးကုန်း

စဉ်	အမည်	ဘာသာ	ကျား/မ	ရာထူးတာဝန်
၁	ဦးကြည်လှိုင်	ဗုဒ္ဓ	ကျား	ကျေးရွာစီထောက်ဥက္ကဋ္ဌ
၂	ဒေါ်ခင်မာဝင်း	ဗုဒ္ဓ	မ	ကျေးရွာစီထောက်ဥက္ကဋ္ဌ
၃	ဦးသန်းဇော်ဦး	ဗုဒ္ဓ	ကျား	ဝယ်ယူရေးဆပ်ကော်မတီ
၄	ဦးမျိုးဇော်	ဗုဒ္ဓ	ကျား	ဝယ်ယူရေးဆပ်ကော်မတီ
၅	ဒေါ်ရီရီချို	ဗုဒ္ဓ	မ	ဝယ်ယူရေးဆပ်ကော်မတီ
၆	ဦးအေးထွန်း	ဗုဒ္ဓ	ကျား	စောင့်ကြည့်ကြီးကြပ်ရေးဆပ်ကော်မတီ
၇	ဒေါ်ဌေးဌေးဝင်း	ဗုဒ္ဓ	မ	စောင့်ကြည့်ကြီးကြပ်ရေးဆပ်ကော်မတီ
၈	ဦးခင်ဇော်	ဗုဒ္ဓ	ကျား	ပြုပြင်ထိန်းသိမ်းရေးဆပ်ကော်မတီ
၉	ဒေါ်ထွေးကြည်	ဗုဒ္ဓ	မ	ပြုပြင်ထိန်းသိမ်းရေးဆပ်ကော်မတီ
၁၀	ဒေါ်ဝင်းဝင်းစိုး	ဗုဒ္ဓ	မ	အကြံပြုတိုင်ကြားရေးတာဝန်ခံ
၁၁	ဦးချိုလွင်	ဗုဒ္ဓ	ကျား	အကြံပြုတိုင်ကြားရေးတာဝန်ခံ
၁၂	ဦးပေါ်သိန်း	ဗုဒ္ဓ	ကျား	ကျေးရွာစေတနာဝန်ထမ်း
၁၃	ဒေါ်သန်းသန်းလွင်	ဗုဒ္ဓ	မ	ကျေးရွာစေတနာဝန်ထမ်း
၁၄	ဒေါ်မြင့်မြင့်သိန်း	ဗုဒ္ဓ	မ	ကျေးရွာငွေစာရင်းကိုင်



ကျေးရွာစီမံခန့်ခွဲမှု အဖွဲ့ဝင်များ





၃။ ဆုံးဖြတ်ချက်

ခိုင်ကိန်း ဖျတ်တိုဒွဲကျွန်းမှာ အောက်ပါ အကုန်ပစ္စည်းများ

- ၁) ရွာကွင်းကြေးပင်
- ၂) ရေဖျတ်ကြေးပင်
- ၃) ကျွတ်ကြေးပင်
- ၄) ရွှေဖျတ်ကြေးပင် အောက်ဖျတ်
- ၅) အောက်ဖျတ်
- ၆) ရွှေဖျတ်၊ ကျွတ်၊ ကျွတ်၊ ကျွတ် ပြုပြင် ဖြည့်စွက်ပါသည်။

ကျွေးမွေးစောင့်ရှောက်ပေးရန်

၁) ဦးမြတ်ဖြူ	ကျွေးမွေးပေးရန်	အဖွဲ့
၂) ခေါင်းဆောင်	"	၂
၃) ဦးဆိုင်	ဝယ်ယူရေး	ခေါင်းဆောင်
၄) ဒေါ်အိမ်	"	ကျွတ်ကြေးပင်
၅) ဒေါ်အိမ်	"	ကျွတ်
၆) ဦးဘဦး၊ အိမ်	ကျွတ်ကြေးပင်	ခေါင်းဆောင်
၇) ဒေါ်အိမ်အောင်	"	ကျွတ်
၈) ဒေါ်အိမ်အောင်	"	"
၉) ဒေါ်အိမ်၊ အိမ်	ကျွတ်ကြေးပင်	ခေါင်းဆောင်
၁၀) ဦးအောင်	"	ကျွတ်
၁၁) ဒေါ်အိမ်	ကျွတ်ကြေးပင်	"
၁၂) ဒေါ်အိမ်၊ အိမ်	ကျွတ်ကြေးပင်	"
၁၃) ဦးအိမ်	"	"
၁၄) ဒေါ်အိမ်၊ အိမ်	ကျွတ်ကြေးပင်	ကျွတ်ကြေးပင်
၁၅) ဦးအိမ်	"	"
၁၆)		

မှတ်တမ်းတင်သူ

\_\_\_\_\_

\_\_\_\_\_

\_\_\_\_\_

\_\_\_\_\_

လက်မှတ် အဖွဲ့

အဖွဲ့ခေါင်းဆောင် အောင်

ရာထူး င





PRA များ ပြန်လည်သုံးသပ်နေပုံ





ပထမ+ဒုတိယ အကြိမ်ကျေးရွာအစည်းအဝေးကျင်းပနေပုံ

၆။ ကဏ္ဍအလိုက်ဦးစားပေးဖွံ့ဖြိုးရေးလုပ်ငန်းစဉ်များ

ကဏ္ဍအလိုက်လုပ်ငန်းအနှစ်ချုပ်ပေးထား

ကဏ္ဍ	စဉ်	လုပ်ငန်းအမျိုးအစား	အဆိုပြုသူ (အမှန်ဖြစ်ရန်)			ခုနှစ်	ထောက်ပံ့မည့် အဖွဲ့အစည်း (သို့) ငွေ	မှတ်ချက်
			ကျား	မ	ကျား+မ			
အခြေခံအဆောက်အအုံကဏ္ဍ (လမ်း/တံတား/ရေပြန်ရေး/ မီးလင်းရေး)	၁	ရွာတွင်းလမ်း			✓	၂၀၁၁/ ၂၀၁၉	၂၀၁၁	ဇွဲ.ခိ.
	၂	ကျေးရွာဝင်ကြောင်း			✓			
	၃	ပျားခင်း			✓			
	၄	ရေသန့်တွင်း တူးဖော်ခြင်း			✓			
လမ်းပန်းကဏ္ဍ (ပညာရေး/ကျန်းမာရေးနှင့် ဆိုင်သော အဆောက်အအုံများနှင့် အခြားလိုအပ်ချက်များ)	၁	မုလှော်ကျောင်းဆောက်လုပ်ရေး			✓			
	၂	အေးလမ်း			✓			
သက်မွေးဝမ်းကြောင်းကဏ္ဍ (စိုက်ပျိုးရေး/မွေးမြူရေးနှင့် ဆိုင်သော အဆောက်အအုံများနှင့် အခြားလိုအပ်ချက်များ)	၁	စိုက်ပျိုးရေးနှင့်မြေပြင်ရေး		✓				
	၂	စက်ချက်အိမ်		✓				
	၃	စိုက်ပျိုးရေးအိမ်အိမ်	✓					
သဘာဝဘေးအန္တရာယ် လျော့ပါးရေးကဏ္ဍ								
အခြားကဏ္ဍ (ငွေအဆိုင်ရာများသို့ လွှဲပြောင်းနိုင်ခြင်းနှင့်အ ကောင်အထည်မော် ဆောင်ရွက်ပေး နိုင်ခြင်းမရှိသော လုပ်ငန်းများ)								