

ပြည်ထောင်စုသမ္မတ မြန်မာနိုင်ငံတော်အစိုးရ
စိုက်ပျိုးရေး၊ မွေးမြူရေးနှင့် ဆည်မြောင်းဝန်ကြီးဌာန
ကျေးလက်ဒေသဖွံ့ဖြိုးတိုးတက်ရေးဦးစီးဌာန



လူထုဗဟိုပြုစီမံကိန်း
National Community Driven Development Project
(NCDDP)



ကျေးရွာဖွံ့ဖြိုးတိုးတက်ရေးအစီအစဉ်

Village Development Plan (VDP)

ကြပ်ကလေးကျေးရွာ၊ ကြပ်ကလေးကျေးရွာအုပ်စု

၂၀၁၈ခုနှစ်

ကြံ့ခင်းမြို့နယ်

မာတိကာ

၁. မြို့နယ်မြေပုံ

၂. ကျေးရွာမြေပုံ (တည်နေရာ)

၃. အုပ်စုတွင်ပါဝင် သောကျေးရွာများစာရင်း

၄. ကျေးရွာအခြေခံအချက်အလက်များ

၅. လူထုပူးပေါင်းပါဝင်သော လူမှုဆန်းစစ်ခြင်းနှင့် အကဲဖြတ်ခြင်းလုပ်ငန်းစဉ်

(PSA/PRA)အကျဉ်းချုပ်ဇယား

၆. ကျေးရွာဖွံ့ဖြိုးရေးအစီအစဉ်အတွက်အသုံးပြုခဲ့သော PRA tools များနှင့်တစ်ခုချင်းစီ

အတွက်သုံးသပ်ချက်များ

၇. ကော်မတီဝင်များရွေးချယ်ခြင်းနှင့်

ကျေးရွာဖွံ့ဖြိုးရေးအစီအစဉ်ဆောင်ရွက်မှုမှတ်တမ်းဓါတ်ပုံများ

၈. ကော်မတီဝင်များစာရင်း

၉. ကျေးရွာအချက်အလက် (ပုံစံ-၁)

၁၀. စီမံကိန်းစက်ဝန်းအချိန်ဇယား (ပုံစံ-၂)

၁၁. ကျေးရွာဖွံ့ဖြိုးရေးဦးစားပေးအစီအစဉ် (ပုံစံ-၃)

၁၂. ကျေးရွာအုပ်စုစီမံကိန်းလုပ်ငန်းခွဲရွေးချယ်ခြင်း (ပုံစံ-၄)

၁၃. အစည်းအဝေးမှတ်တမ်းများ

၁၄. ကဏ္ဍအလိုက်ဦးစားပေးဖွံ့ဖြိုးရေးလုပ်ငန်းစဉ်များ

၁. မြို့နယ်မြေပုံ

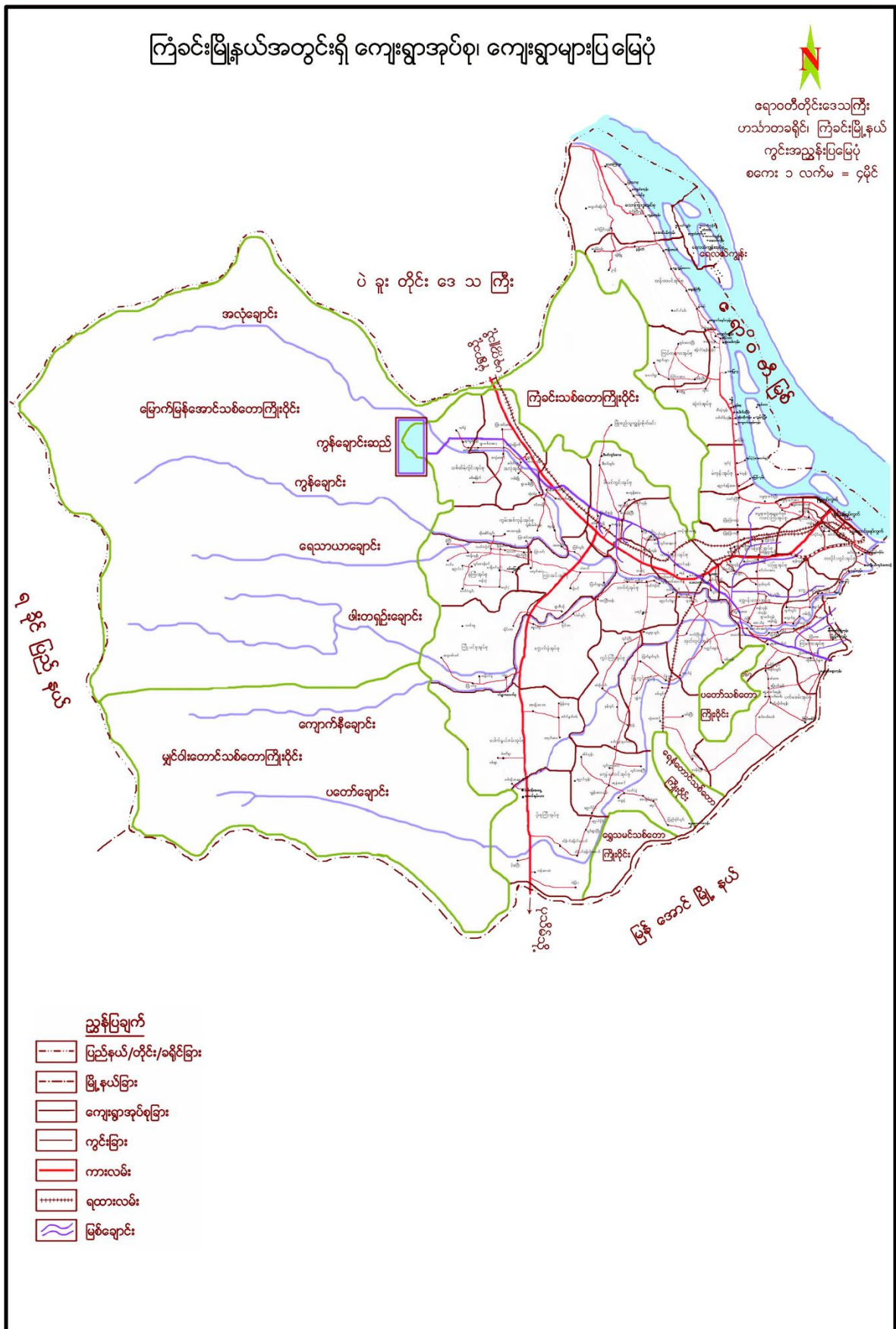

ကြံ့ခင်းမြို့နယ် ကြပ်ကလေးကျေးရွာအုပ်စုမြေပုံ

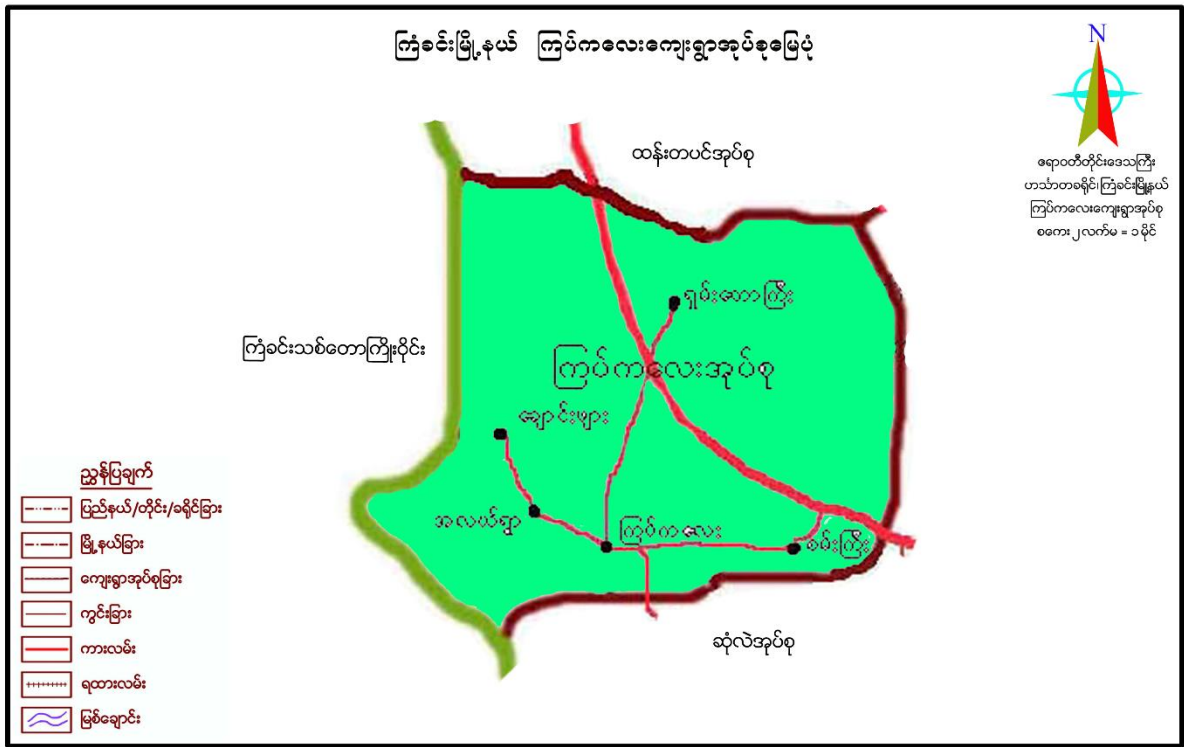

ကြပ်ကလေးကျေးရွာအုပ်စုမြေပုံ

၃. အုပ်စုတွင်ပါဝင်သောကျေးရွာစာရင်း

ကြပ်ကလေးကျေးရွာအုပ်စု တွင်ပါဝင်သော ကျေးရွာများစာရင်း

၁. ကြပ်ကလေးကျေးရွာ

၂. အလယ်ရွာ ကျေးရွာ

၃. ချောင်းဖျား ကျေးရွာ

၄. ရှမ်းတောကြီး ကျေးရွာ

၅. စမ်းကြီး ကျေးရွာ

ကြပ်ကလေးကျေးရွာအုပ်စုသည် ကျေးရွာပေါင်း(၅)ရွာ ဖြင့် ပါဝင်ဖွဲ့စည်းထားပါသည်။

၄။ ကျေးရွာ အခြေခံအချက်အလက်များ

ကြပ်ကလေးကျေးရွာသည် ဧရာဝတီတိုင်းဒေသကြီး၊ ဟင်္သာတခရိုင်၊ ကြံခင်းမြို့နယ်၊ ကြပ်ကလေး ကျေးရွာအုပ်စုတွင် တည်ရှိပါပြီး အုပ်စုရွာလည်းဖြစ်သည်။ ကြံခင်းမြို့မှ မြောက်ဘက် (၇) မိုင်အကွာတွင် တည်ရှိ၍ လွန်ခဲ့သောနှစ်ပေါင်း ၁၀၀ ကျော်ခန့်က တည်ရှိခဲ့သည်။ အရှေ့ဘက်တွင် ဓမ်ဘီချောင်း၊ အနောက်ဘက်တွင် အကောက်တောင်၊ တောင်ဘက်တွင် ကြပ်ကြီးတောင်၊ မြောက်ဘက်တွင် ကြပ်ကလေးတောင်(နဂါးပွက်တောင်) တို့ ဝန်းရံလျက်ရှိသည်။ အိမ်ခြေပေါင်း ၁၁၆ အိမ်နှင့် လူဦးရေ ၃၇၄ ဦးခန့် နေထိုင်ကြသည်။ ဗမာလူမျိုးများသာ နေထိုင်ကြ၍ ဗုဒ္ဓဘာသာကိုသာ ကိုးကွယ်ကြသည်။ အဓိကစီးပွားရေးလုပ်ငန်းမှာ လယ်ယာစိုက်ပျိုးရေးလုပ်ငန်းဖြစ်၍ ကျားလုပ်ကိုင်သူများလည်းရှိသည်။ လယ်မြေဧကပေါင်း ၅၄၃ ဧကခန့်နှင့် ယာမြေဧကပေါင်း ၁၅၄ ဧကခန့်ရှိသည်။

ရွာတွင် မူလတန်းကျောင်းသာရှိ၍ မူလတန်း/အထက်တန်းပညာများကို ဆိပ်သာရွာကြီးတွင် သွားရောက်ပညာသင်ယူကြရသည်။ ကျန်းမာရေးနှင့်ပတ်သက်၍ ရွာတွင် မည်သည့်အဆောက်အဦးမျှ မရှိပါ။ သို့အတွက် ကြံခင်းမြို့သို့သွားရောက်၍သာ ဆေးကုသမှုခံယူကြရသည်။

ကြပ်ကလေးကျေးရွာတွင် သဘာဝဘေးအန္တရာယ်နှင့်ပတ်သက်၍ ၂၀၁၆ ခုနှစ်တွင် မာလာမုန်တိုင်းဒဏ်ခံခဲ့ရဖူးသည်။ အိမ်ယာအနည်းငယ် ပျက်စီးခဲ့သည်။ မိုးရာသီတွင် လေပြင်းကျခြင်းများလည်း ဖြစ်လေ့ရှိသည်။

လမ်းပန်းဆက်သွယ်ရေးမကောင်းသောကြောင့် ၂၀၁၆ ခုနှစ်တွင် ရွာတွင်းလမ်းများကောင်းမွန်ရေးကို လူထုဗဟိုပြုစီမံကိန်း(ပထမနှစ်စက်ဝန်း)၏ပံ့ပိုးမှုဖြင့် ကျေးရွာလူထုမှ တက်ကြွစွာပူးပေါင်းဆောင်ရွက်ခဲ့ကြသည်။

၅။ လူထုပူးပေါင်းပါဝင်သော လူမှုဆန်းစစ်ခြင်းနှင့် အကဲဖြတ်ခြင်း လုပ်ငန်းစဉ်(PSA/PRA)အကျဉ်းချုပ်

စဉ်	အကြောင်းအရာ	ရက်စွဲ	ဦးတည်အုပ်စု	တက်ရောက်သူ			အဓိကဆွေးနွေးချက်များ
				ကျား :	မ	ပေါင်း	
၁။	လူမှုနှင့်သဘာဝအရင်းမြစ်ပြမြေပုံ (Social map & Resource map)	19-10-2017	ရပ်မိရပ်ဖ၊ ကော်မတီဝင်များ၊ရပ်ရွာလူထုများ	5	6	11	-ဒေသတွင်းသဘာဝအရင်းမြစ်များ -လူမှုအဆောက်အအုံများ -ဘာသာရေးအဆောက်အအုံများ -လမ်းပမ်းဆက်သွယ်ရေး
၂။	ရာသီခွင်ပြပြက္ခဒိန် (Seasonal Calendar)	19-10-2017	ကော်မတီဝင်များ၊ရပ်ရွာလူထုများ	7	5	12	-ရာသီဥတု၊စိုက်ပျိုးသီးနှံများ၊ လအလိုက်ဝင်ငွေများ၊ အလုပ်ကိုင်အခွင့်လမ်းများ၊ပွဲတော်များ၊ သဘာဝဘေးများ၊လယ်ယာလုပ်ငန်းနှင့်အခြားလုပ်ငန်းများ
၃။	လူမှုစီးပွားအဆင့်သက်မှတ်ခြင်း (Wealth Ranking)	19-10-2017	ချမ်းသာ၊ အလယ်အလက် နွမ်းပါးအုပ်စုများ	5	4	9	-ကျေးရွာ လူမှုစီးပွားအုပ်စုများခွဲခြားသက်မှတ်နိုင်ရေး -အဆင့်လိုက်အခြေခံ စံနှုန်းများ အများသဘောတူသက်မှတ်နိုင်ရေး -ကျေးရွာ၏လူမှုစီးပွားအခြေအနေ
၄။	အဖွဲ့စည်းချိတ်ဆက်မှုပြမြေပုံ (Venn Diagram)	19-10-2017	ကျေးရွာအုပ်ချုပ်ရေးအဖွဲ့၊အခြားအဖွဲ့တွင်ပါဝင်သူများ	6	6	12	-ကျေးရွာတွင်း ပြင်ရှိအဖွဲ့အစည်းများ မည်ကဲ့သို့ ချိတ်ဆက်ဆောင်ရွက်နေပုံ။

၅။	ပင့်ကူအိမ်ကွန်ယက် (Cobweb)	19-10-2017	ကျေးရွာရှိအမျိုးသားနှင့်အမျိုးသမီးများ	5	5	10	-နေ့စဉ်ဘဝအတွက် ဆောင်ရွက်မှုတွင် အမျိုးသားနှင့်အမျိုးသမီးတို့ပါဝင်မှုအချိုး -အမျိုးသားနှင့်အမျိုးသမီးတန်းတူအခွင့်အရေး ရရှိနိုင်မှုပေါ်သုံးသက်ခြင်း
၆။	အရင်းမြစ်များအပေါ်အသုံးချနိုင်မှုလွှမ်းမိုးမှုနှင့်ဆုံးဖြတ်နိုင်မှု (Assent Mapping)	19-10-2017	ကျေးရွာရှိအမျိုးသားနှင့်အမျိုးသမီးများ	6	6	12	-အရင်းမြစ်များပေါ်တွင် (အမျိုးသားနှင့်အမျိုးသမီးများ)အသုံးပြုနိုင်မှုနှင့်ထိန်းချုပ်မှုသည်မည်သည့်အကြောင်းကြောင့်နည်း။မည်သို့ညီမျှစွာခံစားခွင့်ရမည်နည်း။
၇။	အခက်ခဲပြဿနာ (Problem)	19-10-2017	ကော်မတီဝင်များနှင့်ရပ်ရွာလူထုများ	35	46	81	-ဒေသဖွံ့ဖြိုးရေးအတွက်အနှောင့်အယှက်အတားဆီးအခက်ခဲများ -လိုအပ်ချက်များ
၈။	ကျေးရွာမျှော်မှန်းချက် (Village Vision)	19-10-2017	ကော်မတီဝင်များနှင့်ရပ်ရွာလူထုများ	35	46	81	-ဒေသဖွံ့ဖြိုးရေးအတွက်ဘာတွေကိုမျှော်မှန်းထားသလဲ -ဘာကြောင့်မျှော်မှန်းထားမှု
၁၀	ကျေးရွာဦးစားပေးလုပ်ငန်း	19-10-2017	ကော်မတီဝင်များ၊ ရပ်ရွာလူထုများ၊ တက်ရောက်သူအားလုံး	35	46	81	အကျိုးပြုဦးရေအကျိုးခံစားခွင့် လိုအပ်ချက် အဆင့်သတ်မှတ်ခြင်း

၆။ ကျေးရွာဖွံ့ဖြိုးရေးအစီအစဉ်အတွက်အသုံးပြုခဲ့သော PRA TOOL များနှင့် တစ်ခုချင်းစီအတွက် သုံးသပ်ချက်များ

(က) လူမှုနှင့်သဘာဝအရင်းအမြစ်ပြမြေပုံနှင့် သုံးသပ်ချက်



လူမှုနှင့်သဘာဝအရင်းအမြစ်ပြမြေပုံ

လူမှုရေးနှင့် အရင်းအမြစ်ပြုပြင်မှု (ဆွေးနွေးချက်နှင့်ဆန်းစစ်ချက်)

- လယ်ယာ၊ သစ်တော၊ တောတောင်များကိုမှီခိုပြီးအသက်မွေးဝမ်းကြောင်းပြုကြသည်။ အဓိက စီးပွားရေးလုပ်ငန်းမှာ လယ်ယာလုပ်ငန်းဖြစ်သည်။
- သောက်သုံးရေမိုးတွင်းချိန်သာဖူလုံပြီး နွေရာသီတွင်ရေခက်ခဲမှုရှိသည်။
- သဲဆန်မြေဖြစ်၍ လမ်းများသွားလာရခက်ခဲသည်။လူထုဗဟိုပြုစီမံကိန်းမှ(၂၀၁၆)ခုနှစ် ပထမနှစ် စက်ဝန်းတွင် ကျေးရွာလူထုနှစ်ပူးပေါင်း၍ ရွာတွင်းလမ်းပိုင်းအချို့ကို ပြုပြင်ပေးခဲ့သည်။
- စိုက်ပျိုးရေးမြေယာပိုင်ဆိုင်မှု ဦးရေနည်းပါးပြီးအများစုမှာကျပန်းလုပ်သားများ၊ နေ့စားလုပ်သားများဖြစ်ကြသည်။
- ရွာတွင် မူလတန်းကျောင်းရှိသည်။ဘုန်းတော်ကြီးကျောင်းရှိသည်။

တိုးတက်ဖို့လိုအပ်သည်များ

- ❖ ရွာတွင်းလမ်း(ကျန်ရှိနေသော လမ်းပိုင်းအချို့)
- ❖ ရွာချင်းဆက်လမ်း(ကြပ်ကလေး+ရှမ်းတော)
- ❖ လျှပ်စစ်မီး
- ❖ ဆေးပေးခန်း
- ❖ အစည်းအဝေးခန်းမ
- ❖ ဝင်ငွေတိုးလုပ်ငန်းများ
 - ကြက်၊ ဝက် မွေးမြူရေး
 - စိုက်ပျိုးရေးအတွက်ချေးငွေ

၆။ ကျေးရွာဖွံ့ဖြိုးရေးအစီအစဉ်အတွက်အသုံးပြုခဲ့သော PRA TOOL များနှင့် တစ်ခုချင်းစီအတွက် သုံးသပ်ချက်များ

(ခ) လူမှုစီးပွားအဆင့်သတ်မှတ်ခြင်းနှင့် သုံးသပ်ချက်

ကြမ်းကလေး: ဒုတိယ		ကြမ်းကလေး: ကျေးရွာ	
ဥစ္စာဓန အဆင့်သတ်မှတ်ချက်			
ရက်စွဲ- ၁၃. ၁၀. ၂၀၁၇			
အဆင့်	စံသတ်မှတ်ချက်	အိမ်ထောင်စု	ရာခိုင်နှုန်း
က	အိမ်ထိုင်မှု နေရာ၊ မြေယာ၊ လယ်ယာမြေ၊ လှေ၊ ဆိုင်ကယ်၊ ဂေဟစနစ်၊ ဆိုင်ကယ် (၈) စောင်၊ ဆိုင်ကယ်	၈ အိမ်	၇%
ခ	သွပ်မိုး၊ ပျဉ်ထောင်၊ နွား၊ လှေ၊ ဆိုင်ကယ်၊ ဂေဟစနစ်၊ လယ်ယာမြေ၊ ဆိုင်ကယ် ၄ စောင်	၃၅	၃၀%
ဂ	သက်ကယ်မိုး၊ ဝါးထုပ်ကား၊ လှေ၊ နွား၊ လယ်ယာမြေ၊ ဆိုင်ကယ် ၂ စောင်	၅၀	၄၂%
ဃ	သာမန်လက်လုပ်လက်စား	၂၅	၂၁%
		၁၁၈	၁၀၀%

လူမှုစီးပွားအဆင့်သတ်မှတ်ခြင်း

ဥစ္စာနေကြွယ်ဝမှုဇယား (ဆွေးနွေးခြင်းနှင့်ဆန်းစစ်ခြင်း)

- ကျေးရွာတွင် (က၊ ခ၊ ဂ၊ ဃ) အဆင့်(၄) ဆင့်သတ်မှတ်ပြီးရေးဆွဲခဲ့သည်။ (က)အဆင့် အိမ်ထောင်စုများသည် ချမ်းသာ၊ (ခ)အဆင့် အိမ်ထောင်စုများသည် အသင့်အတင့်၊ (ဂ)အဆင့် အိမ်ထောင်စုများသည် နွမ်းပါး၊ (ဃ)အဆင့် အိမ်ထောင်စုများသည် အလွန်နွမ်းပါးသတ်မှတ်သည်။
- (ဃ)အဆင့် အလွန်နွမ်းပါးအုပ်စုတွင် အိမ်ထောင်စု(၂၅) အိမ်ထောင်စု ပါဝင်သည်။
- နွမ်းပါးသောအကြောင်းအရင်းများမှာကျပ်လုပ်ငန်းများလုပ်ဆောင်ရသောကြောင့် ပုံမှန်ဝင်ငွေမရှိခြင်း၊ စိုက်ပျိုးမြေပိုင်ဆိုင်မှုမရှိခြင်း၊ အလုပ်အကိုင်အခွင့် အလမ်းနည်းပါးခြင်း။
- အစီအစဉ်ရေးဆွဲရာတွင် နွမ်းပါးသူများ၏ အားလပ်ချိန်တွင်ရေးဆွဲခြင်း၊ နွမ်းပါးသူများနှင့် ကျေးရွာလူထု၏ သတ်မှတ်သောအဆင့်များ၊ ၎င်းတို့ ၏လိုအပ်ချက်များကိုဦးစားပေးစဉ်းစားရေးဆွဲခဲ့သည်။
- ကျေးရွာအခြေခံအဆောက်အဦများ၊ ဖွံ့ဖြိုးရေးလုပ်ငန်းများရေးဆွဲအကောင်အထည်ဖော် လုပ်ငန်းများတွင် ကျေးရွာလူထုနွမ်းပါးသူများဝင်ရောက်လုပ်ကိုင်ခြင်းဖြင့် လုပ်အားခရရှိပြီးဝင်ငွေများရရှိလာမည် ဖြစ်သည်။ ဖွံ့ဖြိုးရေးလုပ်ငန်းများကျေးရွာတွင် လုပ်ကိုင်ခြင်းဖြင့် ကျေးရွာလူထုမှ အချိန်ကုန်မှုများလျော့လာပြီးဖွံ့ဖြိုးတိုးတက်လာမည်ဖြစ်သည်။

၆။ ကျေးရွာဖွံ့ဖြိုးရေးအစီအစဉ်အတွက် အသုံးပြုခဲ့သော PRA TOOL များနှင့်

တစ်ခုချင်းစီအတွက် သုံးသပ်ချက်များ

(ဂ) ရာသီခွင်ပြက္ခဒိန်နှင့် သုံးသပ်ချက်။



ရာသီခွင်ပြက္ခဒိန်

ရာသီခွင်ပြုလောင်းမှဆန်းစစ်မှုရလဒ် (ဆွေးနွေးခြင်းနှင့်ဆန်းစစ်ချက်)

- လယ်ယာလုပ်ငန်း၊ တောင်ယာလုပ်ငန်း(အဓိကဝင်ငွေရလုပ်ငန်း)။
- ထင်းခုတ်၊ ဝါးခုတ်၊ ရာသီပေါ်သီးနှံ တနိုင်တပိုင်စိုက်ပျိုးမှု (အခြားဝင်ငွေရ)။
- လယ်ယာနှင့် တောင်ယာရာသီပေါ်ချိန်ဝင်ငွေများ၊ လုပ်အားခများများရ။
- အခြားဝင်ငွေရမှု လုံလောက်မှုမရှိ (အိမ်တွင်းစိုက်ပျိုးသီးနှံများဖြင့် စားဝတ်နေရေးဖြေရှင်း)။
- တန်ခူး၊ ကဆုန်၊ နယုန်၊ တော်သလင်း၊ တပေါင်းလများတွင် လုပ်အားခနည်းပါး။
- မိုးရာသီတွင် ရေဖူလုံသော်လည်း နွေလများတွင် ရေရှားပါး။
- ကျန်းမာရေး-ဝါခေါင်လနှင့် တော်သလင်းလတွင် ဖျားနာတတ်သည်။
- တစ်နေ့တာအတွင်းမိသားစုလိုက် အလုပ်အကိုင်မတူ၍ အမျိုးသား နှင့် အမျိုးသမီးဝင်ငွေမတူညီ (အမျိုးသမီးများအိမ်မှုကိစ္စများနှင့် အချိန်ကုန်)။
- အမျိုးသားများမှတာဝန်ခွဲဝေယူမှုနှင့် ကျား၊မရေးရာသိမြင်ခံစားလာအောင် ဆွေးနွေး (အိမ်မှုကိစ္စဝိုင်းလုပ်လျှင် ၂-ဦးလုံးဝင်ငွေရရှိနိုင်)။
- တန်းတူညီမျှမှုနှင့် သာတူညီမျှမှုအကြောင်းဆွေးနွေး၍ဝင်ငွေတိုးစေခြင်းကိုဆွေးနွေး။

၆။ ကျေးရွာဖွံ့ဖြိုးရေးအစီအစဉ်အတွက် အသုံးပြုခဲ့သော PRA TOOL များနှင့် တစ်ခုချင်းစီအတွက် သုံးသပ်ချက်များ

(ဃ) ပင့်ကူအိမ်ကွန်ယက်နှင့် သုံးသပ်ချက်

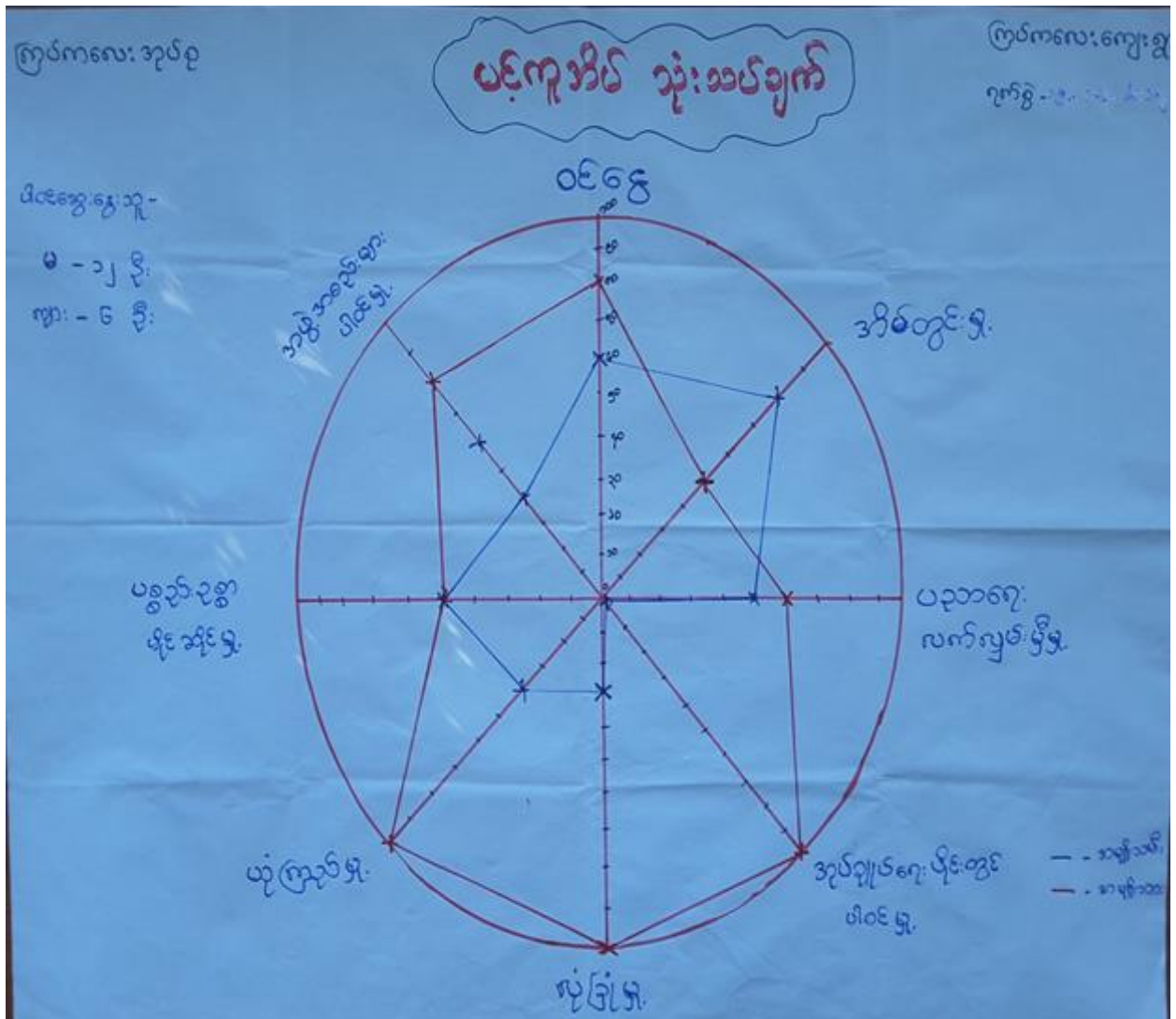

ပင့်ကူအိမ်ကွန်ယက်

ပင့်ကူအိမ်သုံးသပ်ခြင်း၊ ဆွေးနွေးခြင်းနှင့်ဆန်းစစ်ခြင်း

- အမျိုးသမီးများ၏လက်ရှိအနေအထားမှာအလုပ်အကိုင်၊ ဝင်ငွေရှာဖွေနိုင်မှု၊ အုပ်ချုပ်မှု၊ လုံခြုံမှုနှင့်အဖွဲ့အစည်းပူးပေါင်းပါဝင်မှုတို့ အားနည်းသည်ကိုတွေ့ရသည်။
- အမျိုးသားများ၏အလုပ်အကိုင်၊ ဝင်ငွေရှာဖွေနိုင်မှု၊ လုံခြုံမှုတို့တွင် အားကောင်းပြီးအမျိုးသမီးများအနေဖြင့် အားနည်းနေသည်ကိုတွေ့ရသည်။ အမျိုးသမီးများမှာအိမ်တွင်းမှုတွင်သာရာနှုန်းပြည့်နီးပါးဖြစ်နေပါသည်။
- အမျိုးသမီးများသည် အိမ်တွင်းမှုတွင် အချိန်ကုန်နေရပြီးလုံခြုံမှုနည်းပါးခြင်း၊ အလုပ်အကိုင်အခွင့်အလမ်းနည်းပါးခြင်း၊ ဝင်ငွေရှာဖွေနိုင်မှု နည်းပါးခြင်း။
- ကျေးရွာတွင် အမျိုးသမီးသီးသန့်အသိပညာပေးဆွေးနွေးပွဲများ၊ လုပ်ပိုင်ခွင့်၊ ဆုံးဖြတ်ချက်ချပိုင်ခွင့်နှင့် လုပ်အားခများတန်းတူပေးခြင်းဖြင့် ဖွံ့ဖြိုးရေးလုပ်ငန်းများဆောင်ရွက်ရာတွင် အမျိုးသမီးများအားလက်တွဲခေါ်ခြင်းဖြင့် ကူညီနိုင်သည်။

၆။ ကျေးရွာဖွံ့ဖြိုးရေးအစီအစဉ်အတွက် အသုံးပြုခဲ့သော PRA TOOL များနှင့်

တစ်ခုချင်းစီအတွက် သုံးသပ်ချက်များ

(င) အရင်းအမြစ်များအပေါ် အသုံးပြုမှု၊ ပိုင်ဆိုင်မှုနှင့်ထိန်းချုပ်မှုအပေါ် သုံးသပ်ချက်

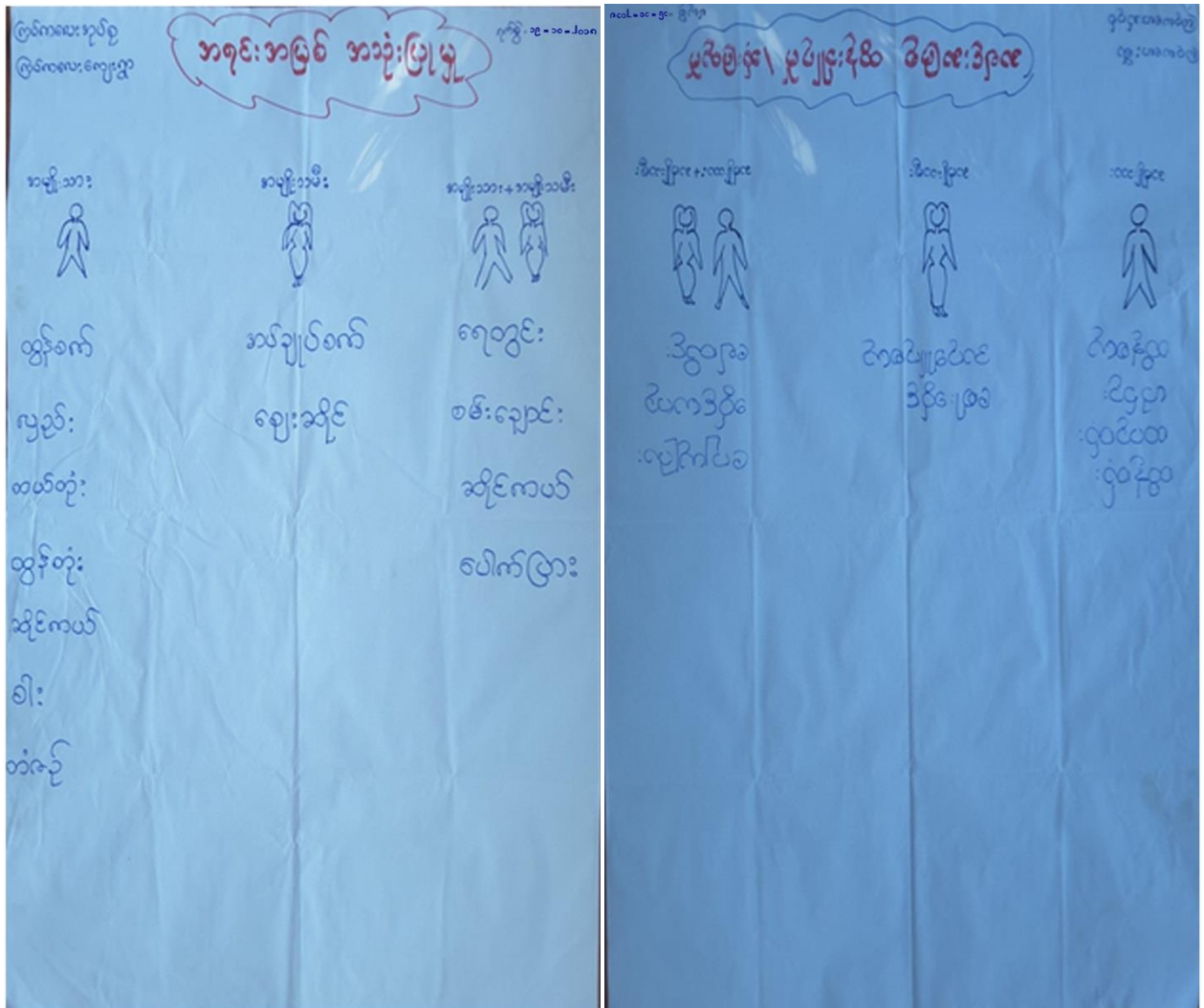

အရင်းအမြစ်များအပေါ် အသုံးပြုမှု

ပိုင်ဆိုင်မှု (ဆွေးနွေးခြင်းနှင့်ဆန်းစစ်ခြင်း)

- အမျိုးသမီးများပါဝင်ဆွေးနွေးခြင်း၊ ဆုံးဖြတ်ချက်ချခြင်း၊
အကောင်အထည်ဖော်ဆောင်ရွက်ခြင်းတို့တွင်
ပစ္စည်းများအားအမျိုးသားများနှင့်တန်းတူပိုင်ဆိုင်နိုင်။
- အချုပ်စက်၊ ဈေးဆိုင် ကဲ့သို့သော အရင်းအမြစ်များကို အမျိုးသမီးများက အသုံးပြုကြသည်။
- ဆိုင်ကယ်၊ သစ်တော၊ ချောင်း၊ ရေလှောင်ကန်၊ လမ်း၊ လယ်၊ ကိုင်း၊ ရေတွင်း၊
စသည်တို့ကဲ့သို့သော အရင်းအမြစ်များကို အမျိုးသားနှင့်အမျိုးသမီး နှစ်ဦးစလုံး
အသုံးပြုကြသည်။
- အမျိုးသားနှင့်အမျိုးသမီး နှစ်ဦးစလုံးအသုံးပြုသော အရင်းအမြစ်များမှာ အလွန်များပြားသည်။
သို့သော် ထိုအရင်း အမြစ်များကို ထိန်းချုပ်ခြင်း၊ ဆုံးဖြတ်ချက်ချခြင်းတို့တွင်မူ အများအားဖြင့်
အမျိုးသားများကသာ ထိန်းချုပ်ထားကြ သည်။
- အမျိုးသမီးများအနေဖြင့် ၎င်းတို့ကိုယ်တိုင် ထိန်းချုပ်ရသော(သို့) ဆုံးဖြတ်ချက်ချရသော
အရင်းအမြစ်များမှာ အလွန် နည်းပါးသည်။
- အရင်းအမြစ်များအား ထိန်းချုပ်ခြင်း၊ ဆုံးဖြတ်ခြင်းတို့တွင် အမျိုးသမီးများသည်လည်း
အမျိုးသား များ နှင့် တန်းတူပြုလုပ်နိုင်ကြောင်း နှင့် တန်းတူပိုင်ဆိုင်ခွင့်ရှိကြောင်း၊
ဆွေးနွေးခြင်းဖြင့် အမျိုးသားနှင့်အမျိုးသမီး တန်းတူညီမျှမှု ရှိ ပေလိမ့်မည်။

၆။ ကျေးရွာဖွံ့ဖြိုးရေးအစီအစဉ်အတွက်အသုံးပြုခဲ့သော PRA TOOL များနှင့် တစ်ခုချင်းစီအတွက် သုံးသပ်ချက်များ

(၈) အဖွဲ့အစည်းချိတ်ဆက်ပြမြေပုံနှင့်သုံးသပ်ချက်



အဖွဲ့အစည်းချိတ်ဆက်ပြမြေပုံအညွှန်း

အဖွဲ့အစည်းချိတ်ဆက်ပြပုံ (ဆွေးနွေးခြင်းနှင့်ဆန်းစစ်ခြင်း)

ကျေးရွာတွင် အုပ်ချုပ်ရေးအဖွဲ့သည် ကျေးရွာဖွံ့ဖြိုးတိုးတက်ရေးတွင် အဓိကဦးဆောင်သည်။ ကျေးရွာအုပ်ချုပ်ရေး အဖွဲ့တွင် ရာအိမ်မှူး၊ ဆယ်အိမ်မှူးများနှင့် ကျေးရွာရပ်မိရပ်ဖများလည်း ပါဝင်ကြသည်။အမျိုးသားများသာ ပါဝင်ဖွဲ့စည်း ထားသည်။

လူငယ်ပရဟိတအဖွဲ့သည် ကျေးရွာ၏သာရေး၊နာရေးများနှင့် လူမှုရေးလုပ်ငန်းများကို အုပ်ချုပ်ရေးအဖွဲ့နှင့်ချိတ်ဆက် ဆောင်ရွက်သည်။လူငယ်ပရဟိတအဖွဲ့တွင် အမျိုးသမီးများလည်း ပါဝင်ကြသည်။ ၎င်းတို့သည် ကျေးရွာသာရေး၊ နာရေးများ၌ ချက်ရေးပြုတ်ရေးနှင့် ကျွေးမွေးဧည့်ခံရေး တို့တွင် အမျိုးသားများနှင့်အတူ ပူးပေါင်းပါဝင်ဆောင်ရွက်ကြ သည်။

လူထုပဟိပြု နှင့် မီးသတ်အဖွဲ့၊ အမျိုးသမီးရေးရာ၊ ကျောင်းအကျိုးတော်ဆောင်၊ မိဘဆရာ အသင်း စသည်တို့သည်လည်း အုပ်ချုပ်ရေးအဖွဲ့နှင့်ချိတ်ဆက်၍ ကျေးရွာ၏ဖွံ့ဖြိုးရေး ကို ဆောင်ရွက် ကြသည်။

ကျေးရွာရှိ အုပ်ချုပ်ရေးအဖွဲ့သည် မြို့ နယ်အုပ်ချုပ်ရေးအဖွဲ့နှင့် ချိတ်ဆက်နေသကဲ့သို့ လူထုပဟိပြုစီမံကိန်း အထောက်အကူပြုအဖွဲ့ နှင့် မီးသတ်အဖွဲ့၊ အမျိုးသမီးရေးရာ စသည်တို့ သည်လည်း သက်ဆိုင်ရာမြို့နယ်အဖွဲ့အစည်းများနှင့် အသီးသီး ချိတ်ဆက်၍ ကျေးရွာဖွံ့ဖြိုးရေးကို ဆောင်ရွက်ကြသည်။

အခက်အခဲပြဿနာများ(ဆွေးနွေးခြင်းနှင့်ဆန်းစစ်ချက်)

အမျိုးသားများမှ တင်ပြသောအခက်အခဲ/ပြဿနာများ

လမ်းပန်းဆက်သွယ်ရေးအခက်အခဲ၊ နည်းပညာအားနည်းခြင်း၊ ကျန်းမာရေးတွက် အခက်အခဲရှိခြင်း၊ မြေနေရာရှားပါးသော အခက်အခဲ၊ သောက်သုံးရေရှားပါးခြင်း၊ လျှပ်စစ်မီးရရှိရန် မြို့နှင့်အလှမ်းဝေးခြင်း စသည်တို့ကို အမျိုးသားများဘက်မှ တင်ပြဆွေးနွေးကြသည်။

အမျိုးသမီးများမှ တင်ပြသောအခက်အခဲ/ပြဿနာများ

လမ်းပန်းဆက်သွယ်ရေး အခက်အခဲ၊ ပညာရေးအားနည်းခြင်း၊ မြို့နှင့်အလှမ်းဝေးသောကြောင့် လျှပ်စစ်မီး ရရှိရန်ခက်ခဲခြင်း၊ ကျန်းမာရေးအားနည်းခြင်းအခက်အခဲ၊ မြေနေရာရှားပါးခြင်းအခက်အခဲ၊ သောက်သုံးရေနှင့် စိုက်ပျိုးရေးအတွက် ရေအခက်အခဲ စသည်တို့ကို အမျိုးသမီးများဘက်မှ တင်ပြဆွေးနွေးကြသည်။

ကျန်းမာရေး၊ ပညာရေး၊ စီးပွားရေး ဘက်ပေါင်းစုံမှ သုံးသပ်ထားကြသည်။ အမျိုးသားများ အဆိုပြုသောအခက်အခဲများနှင့် အမျိုးသမီးများအဆိုပြုသောအခက်အခဲများ အများအားဖြင့် တူညီ နေကြသည်။ အမျိုးသမီးများသည် ၎င်းတို့ကျေးရွာ၏အခက်အခဲများကို အမျိုးသားများထက် များစွာ ဖော်ထုတ်ခဲ့ကြသည်။ အမျိုးသားများသည် ရုပ်ဝတ္ထုပိုင်းကိုသာ အဓိကထားကြသည်။ အမျိုးသမီးများ ကမူ အခြားအခြားသော ၎င်းတို့ကျေး ရွာအတွက် အခြေခံကြသော အခက်အခဲများကို ဖော်ထုတ် နိုင်ခဲ့ကြသည်။

၆။ ကျေးရွာဖွံ့ဖြိုးရေးအစီအစဉ်အတွက်အသုံးပြုခဲ့သော PRA TOOL များနှင့်

တစ်ခုချင်းစီအတွက် သုံးသပ်ချက်များ

(၈) ကျေးရွာမျှော်မှန်းချက် နှင့်သုံးသပ်ချက်။

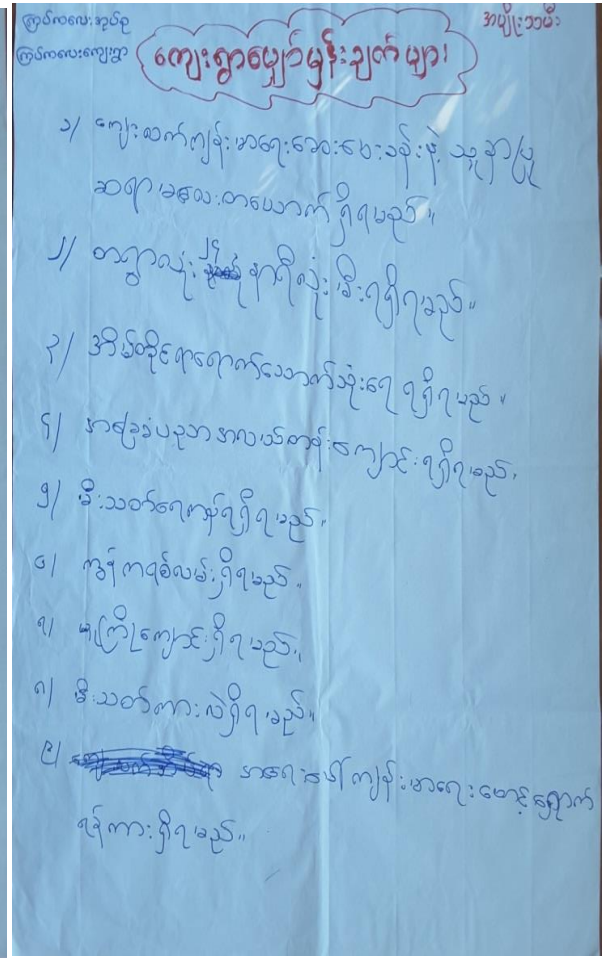
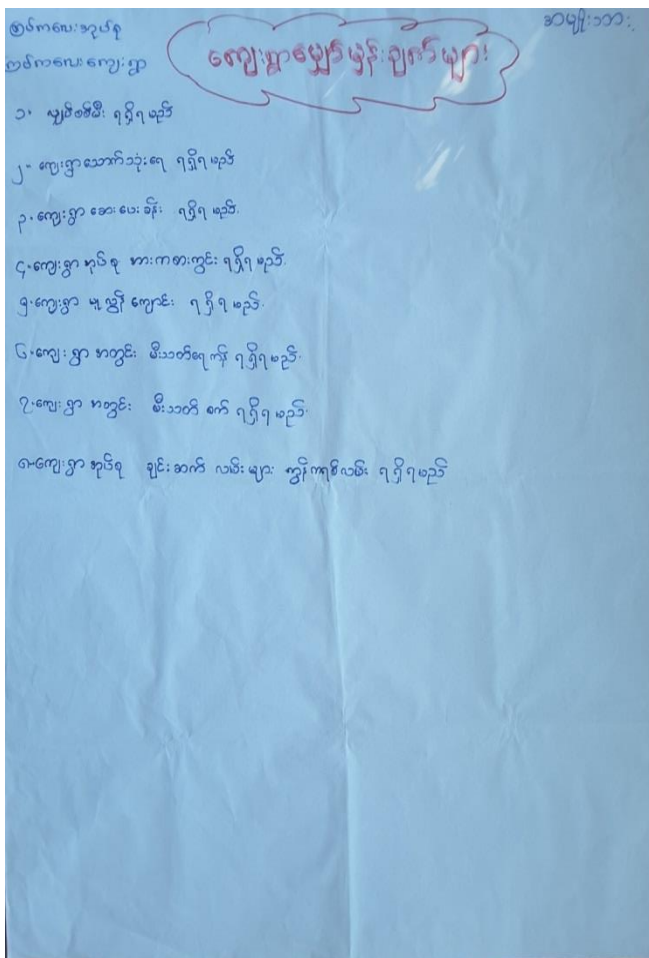

ကျေးရွာမျှော်မှန်းချက်များ

ကျေးရွာမျှော်မှန်းချက်များ(ဆွေးနွေးခြင်းနှင့်ဆန်းစစ်ချက်)

အမျိုးသားများ၏မျှော်မှန်းချက်များ

- လျှပ်စစ်မီး လင်းနိုင်ရေး။
- သောက်သုံးရေဖူလုံမှုရှိရန်။
- ရွာချင်းဆက်လမ်းများကောင်မွန်ရေး။
- ဆေးပေးခန်းဆောက်လုပ်နိုင်ရေး။
- ရွာတွင် မူလွန်ကျောင်းရှိရန်။
- တစ်ရွာလုံး လျှပ်စစ်မီးလင်းရေး။

အမျိုးသမီးများ၏ မျှော်မှန်းချက်များ

- လျှပ်စစ်မီး လင်းနိုင်ရေး။
- အိမ်တိုင်ရာရောက် ရေရရှိရေး။
- ရွာတွင် အလယ်တန်ကျောင်းရှိရမည်။
- ရွာတွင် မီးသတ်ကား၊မီးသတ်ရေကန် ရှိရမည်။
- မူလတန်ကျောင်းရှိရမည်။
- ရွာတွင်းလမ်းများ ကွန်ကရစ်လမ်း ဖြစ်ရမည်။

အမျိုးသမီးများသည် အမျိုးသားများနှင့် မတူညီသောမျှော်မှန်းချက်များရှိကြသည်။ အိမ်တွင်းမှုကိစ္စများကို အများအားဖြင့် အမျိုးသမီးများကသာ လုပ်ဆောင်ကြရသည့်အတွက် အမျိုးသားများနှင့် မတူ ညီသော အိမ်တွင်းမှုနှင့် ဆက်စပ်သော မျှော်မှန်းချက်အချို့ကို အမျိုးသမီးများက မျှော်မှန်းထားကြသည်။

၆။ ကျေးရွာဖွံ့ဖြိုးရေးအစီအစဉ်အတွက်အသုံးပြုခဲ့သော PRA TOOL များနှင့် တစ်ခုချင်းစီအတွက် သုံးသပ်ချက်များ

(ဈ) ကျေးရွာဦးစားပေးလုပ်ငန်းများအဆင့် သတ်မှတ်ချက်။

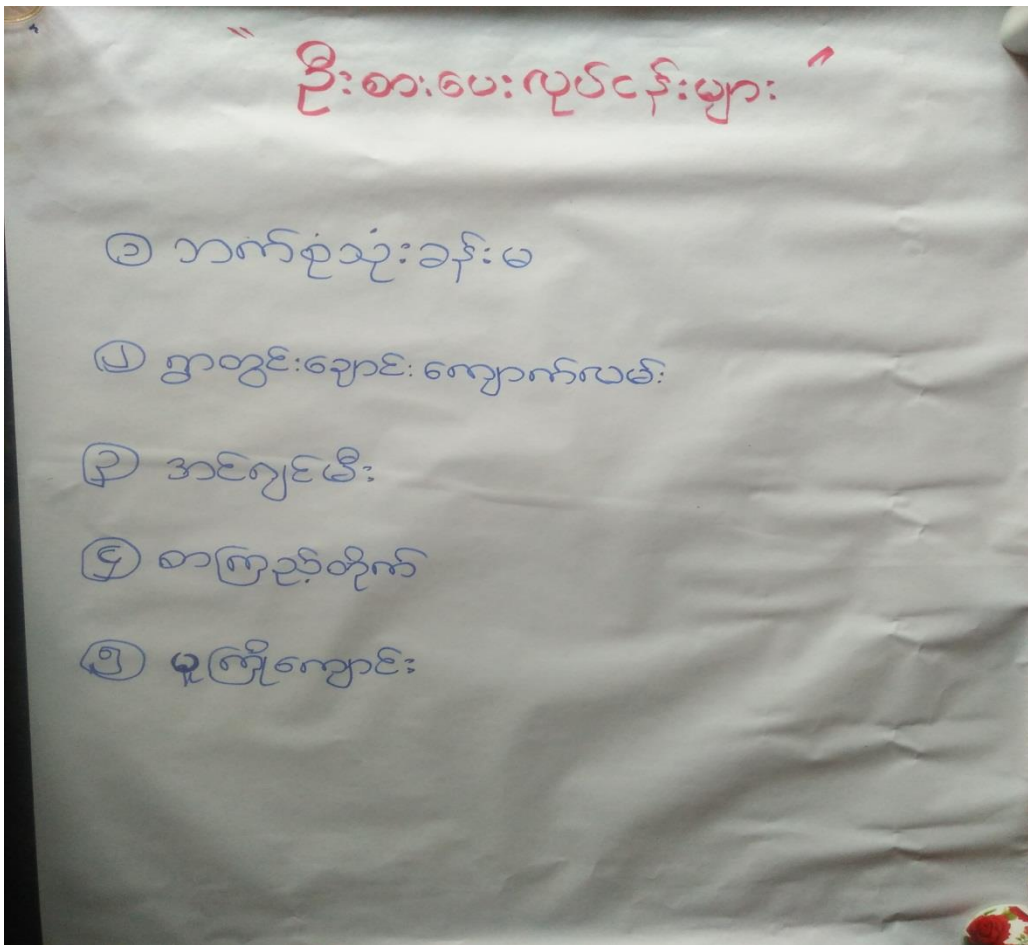

ကျေးရွာဦးစားပေးလုပ်ငန်းပြပုံ

ဦးစားပေးလုပ်ငန်းများ အဆင့်သတ်မှတ်ချက်(ဆွေးနွေးခြင်းနှင့်ဆန်းစစ်ချက်)

ကြပ်ကလေးအုပ်စု၊ ကြပ်ကလေးကျေးရွာ၏ ကျေးရွာဖွံ့ဖြိုးရေးလုပ်ငန်းများကို ဦးစားပေး အဆင့်သတ်မှတ် ရာတွင် မဲပေးခြင်းစနစ်ဖြင့် ရွေးချယ်ခဲ့ကြပါသည်။ထိုသို့ မဲပေးရွေးချယ်ရာတွင် မဲအများဆုံးဖြစ်သော **ဘက်စုံသုံးခန်းမ** လုပ်ငန်းအား ဦးစားပေး(၁)အဖြစ်လည်းကောင်း၊ ဒုတိယ မဲအများဆုံး ရွာတွင်းချောင်းကျောက်လမ်းလုပ်ငန်းအား ဦးစားပေး(၂)အဖြစ်လည်းကောင်း၊ တတိယ မဲအများဆုံး ကြပ်ကလေး-ရှမ်းတောလမ်း လုပ်ငန်းအား ဦးစားပေး(၃) အဖြစ်လည်းကောင်း၊ ရွေးချယ်ခဲ့ကြပါသည်။ ထို့အပြင် ချောင်းကူးတံတားပြုပြင်ခြင်းအား ဦးစားပေး(၄) အဖြစ်လည်းကောင်း၊ အင်ဂျင်မီးလင်းရေးအား ဦးစားပေး(၅) အဖြစ်လည်းကောင်း စသည်ဖြင့် မဲစဉ်အလိုက် အသီးသီး ရွေးချယ်ခဲ့ကြပါသည်။

လူမှုဆန်းစစ်ခြင်းများအား ကျေးရွာလူထုကိုယ်တိုင် ပါဝင်ရေးဆွဲနေပုံ



ကျေးရွာစီမံကိန်းအထောက်အကူပြုကော်မတီများ



ကျေးရွာစီမံကိန်းအထောက်အကူပြု ကော်မတီဝင်များစာရင်း

စဉ်	တာဝန်	ရာထူး	အမည်	ဖုန်းနံပါတ်
၁။	ကျေးရွာစီ/ထောက် ကော်မတီ	ဥက္ကဋ္ဌ	ဦးမောင်မောင်လတ်	09793825988
		ဥက္ကဋ္ဌ	ဒေါ်ရီရီဝင်း	09793523782
၂။	ဝယ်ယူရေးဆပ်ကော်မတီ	ခေါင်းဆောင်	ဦးနိုင်ထူး	09779268160
		အဖွဲ့ဝင်	ဦးသက်နိုင်ဦး	09251151271
		အဖွဲ့ဝင်	ဒေါ်စန်းစန်းထွေး	-
၃။	စောင့်ကြည့်ကြီးကြပ်ရေး ဆပ်ကော်မတီ	ခေါင်းဆောင်	ဦးတင်ဖော်ဝင်း	09780050719
		အဖွဲ့ဝင်	ဦးမိုးလွင်	09775304523
		အဖွဲ့ဝင်	ဒေါ်ဝင်းချိုမာ	09794741871
၄။	လည်ပတ်/ပြုပြင်ထိန်းသိမ်း ရေး ဆပ်ကော်မတီ	ခေါင်းဆောင်	ဒေါ်ဝေဝေလွင်	09793153821
		အဖွဲ့ဝင်	ဒေါ်အိချိုမာ	09459646209
		အဖွဲ့ဝင်	ဦးလွင်မောင်မောင်	09781624492
၅။	ကျေးရွာငွေစာရင်းကိုင်	စာရင်းကိုင်	ဦးရှိုင်းထက်အောင်	09780033318
၆။	ဝေဖန်အကြံပြုတိုင်ကြား ဖြေရှင်းရေး	အဖွဲ့ဝင်	ဦးမြင့်အောင်	09781423926
		အဖွဲ့ဝင်	ဒေါ်ညိုနွဲ့	09786474898
၇။	ကျေးရွာစေတနာ့ဝန်ထမ်း	အဖွဲ့ဝင်	ဦးအောင်ပိုင်ဖြိုး	09794669215
		အဖွဲ့ဝင်	ဒေါ်ဝင်းမော်	09784903656

၉။ ကျေးရွာအခြေခံအချက်အလက်(PC-1)

လူထုစာရင်းမှတ်တမ်းရေးသားရေးအဖွဲ့သည် ပထမဆုံးစစ်တမ်းစဉ်မှ စတင်ချုပ်ကိုင်သောအခါ လူထုစာရင်းရုံးရေးမှူးသည် ကျေးရွာခေါင်းဆောင်များအား ကျေးရွာအချက်အလက်များကို မေတ္တာရပ်ခံ၍ တောင်းခံရသည်။ ဤအချက်အလက်များကို စီမံကိန်းဗိတ်ဆက်အစည်းအဝေးတိုင်ပင်တောင်းခံရမည်။ စီမံကိန်းဗိတ်ဆက်အစည်းအဝေးတွင် လူထုစာရင်းရုံးရေးမှူးသည် ဤအချက်အလက်များအား စစ်ဆေးပြီး မှန်ကန်အောင်ပြုလုပ်ရမည်။ ပြီးနောက်တွင် လူထုစာရင်းရုံးရေးမှူးမှ သတင်းအချက်အလက်ထံသို့ Tablets မှ တစ်ဆင့် ပြည့်သွင်းရမည်။

ကျေးရွာအုပ်ချုပ်ရေးမှူး အမည် ဦးစောဇော်စောဇော်	ကျေးရွာအုပ်ချုပ်ရေးမှူး၏ ဖုန်းနံပါတ် ၀၇ ၇၈၂ ၃၂၂၂၂၆၆	လူထုစာရင်းရုံးရေးမှူး၏ အမည် ဦးတင်အောင်
ပြည်နယ်၊ ဘိုင်းဒေသကြီး၊ အထူးမြို့နယ်	ကြေးမုံ	ကျေးရွာအုပ်စု ကြေးမုံ ၊ ကျေးရွာ ကြေးမုံ

လူမျိုးစု	အိမ်ထောင်စုအရေအတွက်	ကိုးကွယ်သည့်ဘာသာ	အိမ်ထောင်စုအရေအတွက်
လူမျိုးစု (၁) ဗမာ	၁၂၀	ဘာသာ (၁) ဗုဒ္ဓ	၁၂၀
လူမျိုးစု (၂) -----	—	ဘာသာ (၂) -----	—
လူမျိုးစု (၃) -----	—	ဘာသာ (၃) -----	—
လူမျိုးစုရော -----	—	ဘာသာရော -----	—
	အရေအတွက်		
မသန်စွမ်းသူများ	ကျား ၃ + မိ ၂		
သက်ကြီးရွယ်အိုများ (၆၅ နှစ် နှင့် အထက်)	ကျား ၁၇ + မိ ၁၂		
စစ်ဘေးရှောင်			

	အမျိုးသား (အရေအတွက်)	အမျိုးသမီး (အရေအတွက်)
လူဦးရေ		
လူမျိုးစု (၁) ဗမာ	၁၉၃	၁၈၄
လူမျိုးစု (၂) -----	—	—
လူမျိုးစု (၃) -----	—	—
အိမ်ထောင်ဦးစီး	၁၀၅	၁၅

(ခ) အခြေခံအဆောက်အအုံ အသုံးအဆောင်များ

စာသင်ကျောင်း	အမှတ် ခြံစိမ်း	ကျန်းမာရေး	အမှတ် ခြံစိမ်း	ဘာသာရေး အဆောက် အအုံများ	အမှတ် ခြံစိမ်း
အထက်တန်းကျောင်း	<input type="checkbox"/>	ဆေးရုံ	<input type="checkbox"/>	စေတီ	<input type="checkbox"/>
အလယ်တန်းကျောင်း	<input type="checkbox"/>	ကျန်းမာရေးဌာန	<input checked="" type="checkbox"/>	ဘုန်းကြီးကျောင်း	<input type="checkbox"/>
မူလတန်းကျောင်း	<input checked="" type="checkbox"/>	ကျန်းမာရေးဌာနခွဲ	<input type="checkbox"/>	ဟိန္ဒူဘုရားကျောင်း	<input type="checkbox"/>
မူကြိုကျောင်း	<input type="checkbox"/>	ဆေးပေးခန်း	<input type="checkbox"/>	ခရစ်ယာန်ကျောင်း	<input type="checkbox"/>

သုတေသနပြုစစ်ဆေးမှုအတွက် ဤကျေးရွာတွင် ကျေးရွာနှင့် ပြီးရေးအတွက် အနုရ (သို့) ရွာသားများကိုယ်တိုင်(သို့) စီမံကိန်းတစ်ခု
တည်းထားသည့် အဖွဲ့ အစည်းများရှိပါသလား။

)-----
)-----

ကျေးရွာခေါင်းဆောင်

အမည် ဦးမောင်မောင်နိုး

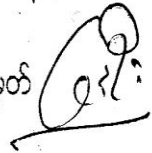
လက်မှတ်  နေ့စွဲ ၁၉.၇.၁၂.၂၀၁၇

လူထုစည်းရုံးရေးမှူး

အမည် ဦးတင်နိုင်ဇေ

လက်မှတ်  နေ့စွဲ 19-10-2017

၁၀။ စီမံကိန်းစက်ဝန်း အချိန်ဇယား (PC-2)

လူထုဗဟိုပြု စီမံကိန်း၊ စီမံကိန်းလက်စွဲ အပိုင်း - (၃)

ပုံစံ - ၈ - ၂ - စီမံကိန်းစက်ဝန်းအချိန်ဇယား (PC 2)

လမ်းညွှန်ချက်၊ သက်ဆိုင်ရာလူထုစည်းရုံးရေးဖျား/လက်ထောက်နည်းပညာနည်းပညာများများမှ စီမံကိန်းစက်ဝန်းအဆင့်တစ်ခုစီပြီးစီးတိုင်း ကျေးရွာနှင့် ကျေးရွာအုပ်စုအတွက် ဤပုံစံကို ဖြည့်သွင်းရမည်။

စည်းရုံးရေးဖျား/ဝန်ထမ်း အမည် **ဦးဘဇော်** ဖြစ်ပြီး

နေ့စွဲ **၁၇. ၁၀. ၁၀ ၁၇** စက်ဝန်းအားအမှတ်ဖြစ်ပါ စက်ဝန်း(၁) စက်ဝန်း(၂) စက်ဝန်း(၃)

ပြည်နယ်/တိုင်း ဧရာဝတီ မြို့နယ် ကျေးရွာအုပ်စု ကျေးရွာ ဧရာဝတီ

စီမံကိန်းဆောင်ရွက်မှုအဆင့်များ	နေ့စွဲ		အစည်းအဝေးတွင်တက်ရောက်သူအရေအတွက်			
	စတင်သည့်နေ့	ပြီးဆုံးသည့်နေ့	အမျိုးသားအရေအတွက်	အမျိုးသမီးအရေအတွက်	အိမ်ထောင်စုအရေအတွက်	လူမျိုးစုတက်ရောက်သူအရေအတွက်နှင့် လူမျိုးစုအမည်
၁။ ကျေးရွာစီမံကိန်း မိတ်ဆက်အစည်းအဝေး	၁၇.၁၀.၁၇	၁၇.၁၀.၁၇	၄၃	၁၆	၅၉	- -
၂။ ကျေးရွာဖွဲ့စည်းပြီးရေး စီမံချက်ရေးဆွဲခြင်းအစည်းအဝေး	၁၇.၁၀.၁၇	၁၇.၁၀.၁၇	၄၃	၁၆	၅၉	- -
၃။ ကျေးရွာအုပ်စု လုပ်ငန်းဆုံးဖြတ်ချက်ချသည့်အစည်းအဝေး	၂၅.၁၀.၁၇	၂၅.၁၀.၁၇	၃	၂	၅	- -
၄။ မြို့နယ်အဆင့် စီမံကိန်းရေးဆွဲရေးနှင့် အကောင်အထည်ဖော်ရေးကော်မတီ၏ စီမံကိန်း သုံးသပ်မှုအစည်းအဝေး			မလို	မလို	မလို	မလို
၅။ မြို့နယ် စီမံကိန်းရေးဆွဲရေးနှင့် အကောင်အထည်ဖော်ရေး ကော်မတီ၏ဆုံးဖြတ်မှုကို ရွာသို့ အသိပေးအကြောင်းကြားသည့် အစည်းအဝေး						
၆။ စီမံကိန်းလုပ်ငန်းခွဲစီမံချက်ရေးဆွဲခြင်းအစည်းအဝေး						
၆.၀။ စီမံကိန်းလုပ်ငန်း အကောင်အထည်ဖော်ရေးအစီအစဉ် ရေးဆွဲခြင်း						



လူထုဗဟိုပြု စီမံကိန်း၊ စီမံကိန်းလက်စွဲ အပိုင်း - (၃)

၆.၂။ ဝယ်ယူရေးအစီအစဉ် ရေးဆွဲခြင်း							
၆.၃။ ဘဏ္ဍာရေးကုန်ကျမှု လျာထားအစီအစဉ် ရေးဆွဲခြင်း							
၆.၄။ ပြင်/ထိန်းအစီအစဉ် ရေးဆွဲခြင်း							
၇။ စီမံကိန်းလုပ်ငန်းခွဲ တိုးတက်မှု စောင့်ကြည့်အစည်းအဝေး							
၇.၁။ အစည်းအဝေး ပထမအကြိမ်							
၇.၂။ အစည်းအဝေး ဒုတိယအကြိမ်							
၇.၃။ အစည်းအဝေး တတိယအကြိမ်							
၈။ စီမံကိန်းလုပ်ငန်းခွဲ အပြီးသတ်စစ်ဆေးခြင်းအစည်းအဝေး							
၉။ လူထုစစ်ဆေးပွဲအစည်းအဝေး							

၁၁။ ကျေးရွာဖွံ့ဖြိုးရေးဦးစားပေးအစီအစဉ် (PC-3)

လူယုယုပုပု ဗမကန်း၊ စမကန်းလကစ အပုငး - (၃)

ပုံစံ - ၈ - ၃ ကျေးရွာဖွံ့ဖြိုးရေး ဦးစားပေးအစီအစဉ် (Form PC 3)

လမ်းညွှန်ချက်၊ အဆင့်(၃) ကျေးရွာမှော်မှန်းချက်အစည်းအဝေး ပြီးဆုံးသောအခါ ကျေးရွာစီမံကိန်း အထောက်အကူပြု ကော်မတီသည် လူထုစည်းရုံးရေးမှူးအကူအညီဖြင့် ဤပုံစံကိုပြည့်စုံအောင် ဖြည့်သွင်းရမည်။

လူထုစည်းရုံးရေးမှူး/ဝန်ထမ်း အမည် **ဦးတင်အောင်** ဖြစ်သည်။

နေ့စွဲ **၁၇.၁၀.၂၀၁၇** စက်ဝန်းအား အမှတ်ခြစ်ပါ (✓) □ စက်ဝန်း(၁) □ စက်ဝန်း(၂) □ စက်ဝန်း(၃) □ စက်ဝန်း(၄)

ပြည်နယ်/တိုင်း **မကွေး** မြို့နယ် **ဇွဲခင်း** ကျေးရွာအုပ်စု **ဇွဲခင်း** ကျေးရွာ **ဇွဲခင်း** ကျေးရွာ
 က၊ အခက်အခဲအတားအဆီးများအားဆွေးနွေးခြင်း - ယခုလက်ရှိအခြေအနေတွင် ဤကျေးရွာဖွံ့ဖြိုးတိုးတက်ရေးအတွက် အခက်အခဲအတားအဆီးများသည် မည်သည့်အခြေအနေတွင်ရှိပါသနည်း။ (အမျိုးသား/သမီး အနည်းဆုံးအခက်အခဲ ၅ ခုစီဖော်ပြပါ)

အမျိုးသား အဖွဲ့မှ တင်ပြသောအခက်အခဲအတားအဆီးများ အမျိုးသမီး အဖွဲ့မှတင်ပြသောအခက်အခဲအတားအဆီးများ

၁	မြို့နယ်အဖွဲ့မှ တင်ပြသောအခက်အခဲအတားအဆီးများ	၁	ကျေးရွာအဖွဲ့မှ တင်ပြသောအခက်အခဲအတားအဆီးများ
၂	အလယ်တန်းကျောင်း မရှိခြင်း	၂	အလယ်တန်းကျောင်း မရှိခြင်း
၃	အဆင့်မြင့်ကျောင်း မရှိခြင်း	၃	အဆင့်မြင့်ကျောင်း မရှိခြင်း
၄	ကျေးဇူးတင်ကျေးဇူးတင် အကျိုးမရှိခြင်း	၄	ကျေးဇူးတင်ကျေးဇူးတင် အကျိုးမရှိခြင်း
၅	လမ်းမများ ဆောက်လုပ်ရေးအခက်အခဲ	၅	လမ်းမများ ဆောက်လုပ်ရေး အခက်အခဲ
၆		၆	
၇		၇	

ခ။ မှော်မှန်းခြင်း - နောင်လာမည့် (၅)နှစ် အတွင်း ကျေးရွာဖွံ့ဖြိုးရေး မှော်မှန်းလျာထားချက်များအား တင်ပြပါ။

အမျိုးသားအဖွဲ့မှ တင်ပြသောမှော်မှန်းချက်များ	အမျိုးသမီးအဖွဲ့မှ တင်ပြသောမှော်မှန်းချက်များ
၁ ကျေးရွာလမ်း မြှင့်တင်ခြင်း	၁ ကျေးရွာလမ်း မြှင့်တင်ခြင်း
၂ အလယ်တန်းကျောင်း မြှင့်တင်ခြင်း	၂ အလယ်တန်းကျောင်း မြှင့်တင်ခြင်း
၃ အလယ်တန်းကျောင်း မြှင့်တင်ခြင်း	၃ အလယ်တန်းကျောင်း မြှင့်တင်ခြင်း
၄ အလယ်တန်းကျောင်း မြှင့်တင်ခြင်း	၄ အလယ်တန်းကျောင်း မြှင့်တင်ခြင်း
၅ အလယ်တန်းကျောင်း မြှင့်တင်ခြင်း	၅ အလယ်တန်းကျောင်း မြှင့်တင်ခြင်း
၆	၆
၇	၇



လူထုပဟိုမြူ စီမံကိန်း၊ စီမံကိန်းလီက်စွဲ အပိုင်း - (၃)

ဇ။ လူထုစီမံကိန်း၏ လာမည့် (၃) နှစ်အတွက် အကျုံးပင်သော ဦးစားပေး ဖွံ့ဖြိုးတိုးတက်မှု လုပ်ငန်း အစီအစဉ်များအားဖော်ပြပါ။

အဆင့်	ကျေးရွာအတွက် ဦးစားပေး ဖွံ့ဖြိုးတိုးတက်မှု လုပ်ငန်းစဉ်များ	အဆိုပြုသူ (အမျိုးသားများ/ အမျိုးသမီးများ/အမျိုးသား+ အမျိုးသမီး)	ခန့်မှန်းကုန်ကျ စရိတ်	အကျိုးခံစားခွင့်ရှိသူ ခန့်မှန်းခြေ အရေ အတွက်
၁	သက်တော့သုံးခန်းမ	အမျိုးသား + အမျိုးသမီး	၁၀၉,၀၀,၀၀၀	၃၇၇
၂	ရွာတွင်းရေသွင်းကွေ့တက်ဖမ်း	အမျိုးသား + အမျိုးသမီး	၇၅,၀၀,၀၀၀	၃၇၇
၃	ကြွယ်ကလေး + ရှမ်းစောလမ်း	အမျိုးသမီး	၂၅,၀၀,၀၀၀	၃၇၇
၄	ရွာထဲကျားကံသာ(ပြုပြင်ခြင်း)	အမျိုးသား	၁၅၀,၀၀,၀၀၀	၃၇၇
၅	အင်္ကျီပန်း	အမျိုးသား + အမျိုးသမီး	၆၅,၀၀,၀၀၀	၃၇၇
၆				
၇				
၈				

ဇ။ လူထုစီမံကိန်း၏ လာမည့် (၃) နှစ်အတွက်အကျုံးပင်သော ဦးစားပေး ဖွံ့ဖြိုးတိုးတက်မှု လုပ်ငန်း အစီအစဉ်များအားဖော်ပြပါ။

အဆင့်	ကျေးရွာအတွက် ဦးစားပေး ဖွံ့ဖြိုး တိုးတက်မှု လုပ်ငန်းစဉ်များ	အဆိုပြုသူ (အမျိုးသားများ/ အမျိုးသမီးများ/အမျိုးသား+ အမျိုးသမီး)	အခန်းကဏ္ဍ
၁	ကျေးယာကံသာပေးအိမ် ၃၅၀၀	အမျိုးသား + အမျိုးသမီး	
၂	အလယ်ကျေးရွာအတွင်း တို့ဖြင့်ရွေး	အမျိုးသား + အမျိုးသမီး	
၃	ရွာကို ခိုက်ခြေခဏ	အမျိုးသား	
၄			
၅			

ဥက္ကဋ္ဌ၊ ကျေးရွာစီမံကိန်းအထောက်အကူပြုကော်မိတီမှ အတည်ပြုသည်။

အမည် ဦးစောစောစော လက်မှတ် [Signature] နေ့စွဲ ၇.၈.၂၀၂၀

၁၂။ ကျေးရွာအုပ်စု စီမံကိန်းလုပ်ငန်းရွေးချယ်ခြင်း (PC-4)

လူထုဗဟိုပြု စီမံကိန်း၊ စီမံကိန်းလက်စွဲ အပိုင်း - (၃)
ပုံစံ - ၈ - ၄ ကျေးရွာအုပ်စုစီမံကိန်းလုပ်ငန်းခွဲရွေးချယ်ခြင်းပုံစံ (Form PC 4)

လယ်ဥယျာဉ်များ၊ စီမံကိန်းလုပ်ငန်းခွဲရွေးချယ်မှုအစည်းအဝေးပြီးနောက်တွင် ကျေးရွာအုပ်စုမှ CF/TF တို့၏ အကူအညီရယူ၍ ကျေးရွာစီထောက်ကော်မတီမှ လက်မှတ်ရေးထိုးပြီး အဆိုပါပုံစံအား ပြည်ပုံစံအောင်မြင်သွင်းရမည်။ ဤပုံစံအား ပြည်ပုံစံပြင်ဆင်ပြီးပါက ကျေးရွာအုပ်စုမှ မြို့တိုးတက်ရေးစီမံချက်တွင် TPIC သို့ ပေးပို့ရန်အတွက် နောက်ဆက်တွဲအဖြစ် ထားရှိရမည်။ CF မှ ကျေးရွာတစ်ရွာချင်းစီ၏ စီမံကိန်းလုပ်ငန်းခွဲဆိုင်ရာ အချက်အလက်များကို MIS သို့ ထည့်သွင်းရမည်။ (ယခုနှစ်စီမံကိန်းလုပ်ငန်းခွဲ မလုပ်ကိုင်သော ကျေးရွာများ မပါဝင်ပါ။)

ကျေးရွာစုစုစုရွေးချယ်မှု/ဝန်ထမ်းအမည် ဦးတင်နိုင်ဌေး၊ ဦးအောင်ဇော်၊
နေ့စွဲ ၂၅.၁၀.၁၇၊ စက်ဝန်းအားအမှတ်ခြိပ်ပေးပါ(✓)၊ စက်ဝန်း(၁)၊ စက်ဝန်း(၂)၊ စက်ဝန်း(၃)၊ စက်ဝန်း(၄)
ပြုစုနှယ်/တိုင်း ၈၇၀၉၊ မြို့နယ် ကြာအင်း၊ ကျေးရွာအုပ်စု ကြာအင်း

ကျေးရွာအမည်	ဆောင်ရွက်မည့် လုပ်ငန်းများ	အတိုးပေးအထောက်အပံ့	ခန့်မှန်း တိုက်ရိုက် အကျိုးအစားခွင့် ရှိသူများ	အချိန်ပြတ်ပြဲသူ	စီမံကိန်းမှ ထည့်ဝင်မှု	ခန့်မှန်းကုန်ကျစရိတ်		စုစုပေါင်း
						ကျေးရွာမှ ထည့်ဝင်မှု	အခြားထည့်ဝင်မှု (မပါပြုပါ) ထည့်ဝင်ငွေ / အမည်/အဖွဲ့	
ကြာအင်း	ကန်စိုက်ရေး	၄၆၂၀၄၂	၃၇၇	<input type="checkbox"/> ကျား <input type="checkbox"/> မ <input checked="" type="checkbox"/> ကျား+မ	၁၀၉၁၂၄	-	-	၁၀၉၁၂၄
ရွှမ်းကောင်း	ကန်စိုက်ရေး	၄၆၂၀၄၂	၃၈၃	<input type="checkbox"/> ကျား <input type="checkbox"/> မ <input checked="" type="checkbox"/> ကျား+မ	၁၁၀၁၂၄	-	-	၁၁၀၁၂၄
				<input type="checkbox"/> ကျား <input type="checkbox"/> မ <input type="checkbox"/> ကျား+မ				
				<input type="checkbox"/> ကျား <input type="checkbox"/> မ <input type="checkbox"/> ကျား+မ				
				<input type="checkbox"/> ကျား <input type="checkbox"/> မ <input type="checkbox"/> ကျား+မ				

ရာထူး ကျေးရွာအုပ်စု စီ/ထောက်ကော်မတီ ဥက္ကဋ္ဌ အမည် လက်မှတ် ရက်စွဲ
 ဦးမောင်မောင်မောင် 25.10.၂၀၂၄

10000000		10000000						
10000000		10000000						

[Signature]

 Director

 [Signature]

 Director

အစည်းအဝေးမှတ်တမ်း

လူထုပဟိုပြုစီမံကိန်း(တတိယနှစ်စက်ဝန်း)

ကျေးရွာအုပ်စု - ကြပ်ကလေး

ပထမအကြိမ်ကျေးရွာအစည်းအဝေး

ကျေးရွာ - ကြပ်ကလေး

ရက်စွဲ- 19-10-2017

ကြပ်ကလေးအုပ်စု၊ ကြပ်ကလေးကျေးရွာ၏ ပထမအကြိမ်ကျေးရွာအစည်းအဝေးကို (19-10-2017) ရက်နေ့တွင် ရပ်မိရပ်ဖတစ်ဦး၏နေအိမ်၌ကျင်းပခဲ့ပါသည်။ အစည်းအဝေးကို နံနက်(၉)နာရီတွင် စတင် ခဲ့ပါသည်။ရပ်မိရပ်ဖတစ်ဦးမှ အဖွင့်အမှာစကား ပြောကြားခဲ့ပါသည်။ ဆက်လက်၍ ဝန်ထမ်းများမှ မိတ်ဆက်၍ လူထုစည်းရုံးမှုမှ စီမံကိန်းမိတ်ဆက်ခြင်းနှင့် စီမံကိန်း၏ရည်ရွယ်ချက်များကို ရှင်းလင်း ပြောကြားခဲ့ပါသည်။ဆက်လက်၍ အဓိကပါဝင်သူများ၏ တာဝန်ဝတ္တရားများကို ရှင်းလင်းပြောကြားခဲ့ပြီး ကျေးရွာစေတနာဝန်ထမ်း ကျား/မ (၂)ဦးကို ရွေးချယ်ခဲ့ပါသည်။ထို့နောက် ဆောင်ရန်/ရှောင်ရန်များကို ပြောကြားခဲ့ပြီး (၁၁:၄၅) နာရီတွင် နေ့လည်ထမ်းစားချိန် ခေတ္တရပ်နားခဲ့ပါသည်။

နေ့လည်(၁:၀၀)နာရီတွင် အစည်းအဝေးကို ပြန်လည်စတင်ခဲ့ပြီး ဖွဲ့စည်းရန်ကျန်ရှိနေသော ကော်မတီများကို ဆက်လက်ဖွဲ့စည်းခဲ့ပါသည်။(၂၀၁၇)ခုနှစ်တွင် တာဝန်ထမ်းဆောင်ခဲ့ကြသော ကော်မတီဝင်များလည်း ကျေးရွာလူထု၏ဆန္ဒ၊ မိမိတို့၏ဆန္ဒများဖြင့် ဆက်လက်တာဝန်ထမ်းဆောင်ခြင်း/မဆောင်ခြင်းကို ဆန္ဒပြုရွေးချယ်ခဲ့ကြပါသည်။ ထို့နောက်တွင် လူမှုနှင့်သဘာဝအရင်းအမြစ်ပြုပြင်မှု၊ ဥစ္စာနေအဆင့်သတ်မှတ်ခြင်း၊ အရင်းအမြစ် ပိုင်ဆိုင်/ထိန်းချုပ်မှု၊ ပင့်ကူအိမ်သုံးသပ်ခြင်း၊ အခက်အခဲများ၊ မျှော်မှန်းချက်များ စသည့် လူမှုဆန်းစစ်ခြင်းများကို ဆွေးနွေးသုံးသပ်ခဲ့ကြပါသည်။ထို့နောက်တွင် ပထမအကြိမ်ကျေးရွာအစည်းအဝေးအား ညနေ ၄ နာရီတွင်ရပ်နားခဲ့ပါသည်။

လူထုစည်းရုံးရေးမှူး

အစည်းအဝေးမှတ်တမ်း

လူထုပဟိုပြုစီမံကိန်း(တတိယနှစ်စက်ဝန်း)

ကျေးရွာအုပ်စု - ကြပ်ကလေး
ကျေးရွာ - ကြပ်ကလေး

ဒုတိယအကြိမ်ကျေးရွာအစည်းအဝေး
ရက်စွဲ - 20-10-2017

ဒုတိယအကြိမ် ကျေးရွာအစည်းအဝေးကို (20-10-2017)ရက်နေ့တွင် ဆက်လက်ကျင်းပခဲ့ပါသည်။ အစည်းအဝေးကို နံနက်(၉)နာရီတွင် စတင်ခဲ့ပါသည်။ ပထမဆုံးအနေဖြင့် ပထမအစည်းအဝေးတွင် ကျန်ရှိနေသေးသော လူမှုဆန်းစစ်ခြင်း(PRA TOOL)များအား ဆက်လက်ဆွေးနွေးခဲ့ကြပါသည်။ဆက်လက်၍ ဆွေးနွေးထားသောလူမှုဆန်းစစ်ခြင်းများအား ပြန်လည်အနှစ်ချုပ်ခဲ့ကြပါသည်။ ထို့နောက် နံနက် (၁၁:၀၀)နာရီတွင် နေ့လည်စာစားချိန် အစည်းအဝေးကို ခေတ္တရပ်နားခဲ့ပါသည်။

နေ့လည်(၁၂:၃၀)နာရီတွင် အစည်းအဝေးကို ပြန်လည်စတင်ခဲ့ပါသည်။ နေ့လည်ခင်း အစည်းအဝေးတွင် ကျေးရွာဖွံ့ဖြိုးတိုးတက်ရေးအတွက် လိုအပ်သည်များကို အမျိုးသားနှင့် အမျိုးသမီး တစ်ဖက်ဆီ ဖော်ထုတ်၍ သုံးသပ်ဆွေးနွေးခဲ့ကြပါသည်။ဆက်လက်၍ ကျေးရွာဖွံ့ဖြိုးရေးအတွက် ဦးစားပေးလုပ်ငန်းများကို ရွေးချယ်၍ ရွေးချယ်ထားသော လုပ်ငန်း(၅) ခုအနက်မှ ဦးစားပေးသတ်မှတ်နိုင်ရန် လျှို့ဝှက်မဲပေးစနစ်ဖြင့် ရွေးချယ်ခဲ့ကြပါသည်။ ထိုသို့မဲပေးရွေးချယ်ရာတွင် မဲအများဆုံးလုပ်ငန်းအား ဦးစားပေး(၁) အဖြစ်လည်းကောင်း၊ ဒုတိယမဲအများဆုံးလုပ်ငန်းအား ဦးစားပေး(၂) အဖြစ်လည်းကောင်း၊ တတိယမဲအများဆုံးလုပ်ငန်းအား ဦးစားပေး(၃)အဖြစ်လည်းကောင်း စသည်ဖြင့် ဦးစားပေးလုပ်ငန်းများအား မဲစဉ်အလိုက်အသီးသီး ရွေးချယ်ခဲ့ကြပါသည်။ထို့နောက် ကျေးရွာရပ်မိရပ်ဖတစ်ဦးမှ ကျေးဇူးတင်စကားပြောကြား၍ ဒုတိယအကြိမ်ကျေးရွာအစည်းအဝေးကို ညနေ (၃:၃၀)နာရီတွင် ပိတ်သိမ်းခဲ့ပါသည်။

အစည်းအဝေးပိတ်သိမ်းပြီးနောက်တွင် ကျေးရွာလူထုမှ ရွေးချယ်ထားခဲ့ကြသော ကျေးရွာစီ/ထောက်ကော်မတီဝင်များမှ ၎င်းတို့၏ကိုယ်ရေးအချက်အလက်များကို ၎င်းတို့ကိုယ်တိုင်ဖြည့်သွင်း၍ ဆောင်ရန်/ရှောင်ရန်များအား လက်မှတ်ရေးထိုးခဲ့ကြပါသည်။

လူထုစည်းရုံးရေးမှူး

ကဏ္ဍအလိုက် အခက်အခဲမှတ်တမ်း

10ကျေးရွာကဏ္ဍအလိုက် ဦးစားပေးဖွံ့ဖြိုးရေးလုပ်ငန်းစဉ်များ

	စဉ်	လုပ်ငန်း	အဆိုပြုသူ	လ/နှစ်	လုပ်ဆောင်မည့်သူ	ပြင်ပထောက်ပံ့ပေးသူ
အခြားအထောက်အပံ့	၁။	ဘက်စုံသုံးခန်းမ	ကျား မ	2018	ကျေးရွာလူထု	လူထုဗဟိုပြု
	၂။	ရွာတွင်းချောင်းကျောက်လမ်း	ကျား မ	2018	ကျေးရွာလူထု	လူထုဗဟိုပြု
	၃။	ကြပ်ကလေး-ရှမ်းတောလမ်း	ကျား မ	2018	ကျေးရွာလူထု	လူထုဗဟိုပြု
	၄။	ချောင်းကူးတံတားပြုပြင်ခြင်း				
	၅။5601	အင်ဂျင်မီး				
အသက်မွေးဝမ်းကြောင်း/စိုက်ပျိုးရေး						
ကျန်းမာရေးနှင့် အဟာ			ကျား မ	2018	ကျေးရွာလူထု	ကျန်းမာရေးဌာန
ပညာရေး						
အခြား						