

ပြည်ထောင်စုသမ္မတမြန်မာနိုင်ငံတော်အစိုးရ  
စိုက်ပျိုးရေး၊ မွေးမြူရေးနှင့် ဆည်မြောင်းဝန်ကြီးဌာန  
(ကျေးလက်ဒေသဖွံ့ဖြိုးတိုးတက်ရေးဦးစီးဌာန)

## လူထုပဟိုပြုစီမံကိန်း

National Community Driven Development Project  
(NCDDP)



ကျေးရွာဖွံ့ဖြိုးရေးအစီအစဉ်  
Village Development Plan (VDP)

ကျွန်းလှမြို့နယ်

၂၀၁၉ ခုနှစ်

ထန်းပင်ကုန်းကျေးရွာအုပ်စု၊ ကြာတကန်ကျေးရွာ

# မာတိကာ

## မာတိကာ

၁။ မြို့နယ်မြေပုံ

၂။ ကျေးရွာမြေပုံ(တည်နေရာ)

၃။ အုပ်စုတွင်ပါဝင်သောကျေးရွာများစာရင်း

၄။ ကျေးရွာအခြေခံအချက်အလက်များ(ကျေးရွာသမိုင်းကြောင်း)

၅။ လူထုပူးပေါင်းပါဝင်သော လူမှုဆန်းစစ်ခြင်းနှင့်

အကဲဖြတ်ခြင်းလုပ်ငန်းစဉ်(PSA/PRA)အကျဉ်းချုပ်ဇယား

၆။ ကျေးရွာဖွံ့ဖြိုးရေးအစီအစဉ်အတွက်အသုံးပြုခဲ့သော PRA tools

များနှင့်တစ်ခုချင်းစီအတွက်သုံးသပ် ချက်များ

၇။ ကော်မတီဝင်များရွေးချယ်ခြင်းနှင့်ကျေးရွာဖွံ့ဖြိုးရေးအစီအစဉ်ဆောင်ရွက်

မှုမှတ်တမ်းဓါတ်ပုံများ

၈။ ကျေးရွာအချက်အလက်(ပုံစံ-၁)

၉။ စီမံကိန်းစက်ဝန်းအချိန်ဇယား(ပုံစံ-၂)

၁၀။ ကျေးရွာဖွံ့ဖြိုးရေးဦးစားပေးအစီအစဉ်(ပုံစံ-၃)

၁၁။ အစည်းအဝေးမှတ်တမ်းများ

၁၂။ ကဏ္ဍအလိုက်ဦးစားပေးဖွံ့ဖြိုးရေးလုပ်ငန်းစဉ်များ

# ကျွန်းလှမြို့နယ်မြေပုံ

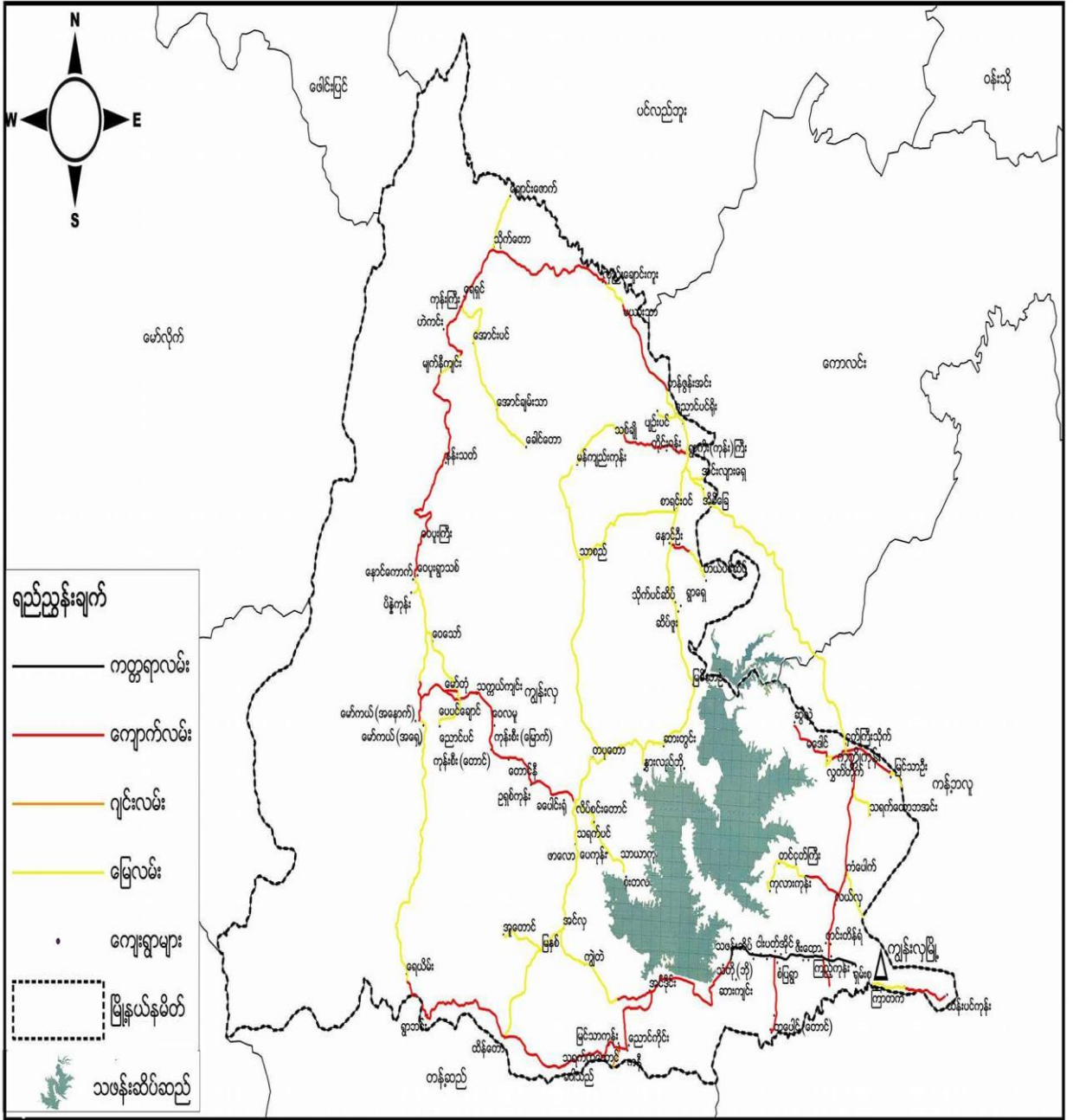

❖ ကျေးရွာအုပ်စု = ၃၄ အုပ်စု

❖ ကျေးရွာ = ၁၁၄ ရွာ

# ကြာတကန်ကျေးရွာမြေပုံ



## ထန်းပင်ကုန်းကျေးရွာအုပ်စုတွင်

၁. ထန်းပင်ကုန်းကျေးရွာ
၂. ကြာတကန်ကျေးရွာ စုစုပေါင်းရွာ(၂)ရွာရှိပါသည်။



# ကြာတကန်ကျေးရွာ၏သမိုင်းကြောင်း

ကြာတကန်ရွာသည် ရှေးအခါက ယခုရွာဖော် အရှေ့ဘက်တွင် ရေကန်ဟောင်းကြီး တစ်ကန်ရှိပါသည်။ စာစစ်ဆေးစကားစာစစ်ဆေးကြားဆို သကဲ့သို့ ရှေးလူကြီးများ ပြောစကားအရ ၎င်းကန်ကြီးထဲတွင် ကြာနီများ ပေါက်သည်အတွက်ကြောင့် ကြာနီကန်ဟု အမည်ခေါ်တွင် ခဲ့ပါသည်။ ယခုအခါ ကမ္ဘာကြော့ရှည်လာသောအခါ ကြာတကန်ရွာဟု အမည်ပြောင်း၍ ခေါ်တွင်ခဲ့ပါသည်။

ယခု စာရေးသူတို့ ၎င်းတို့အခါက ကြာတကန်ရွာမှာ ကုက္ကံ ပင်ကြီး လေးပင်ရှိပါသည်။ ဆင်များကိုလည်း တွေ့မြင်ခဲ့ဖူးပါသည်။ ကြာတကန်ရွာ စတင်ဖြစ်တည်ခဲ့ရာသည် ဆင်တစ်ကောင်မှ စတင်ကာ ဖြစ်ပေါ်လာသည် ဟူ၍ အသက်ကြီးသူများမှ စာစစ်ဆေး ပြောပြချက်အရ သမိုင်းကြောင်းကို သိရှိရပါသည်။

ကြာတကန်ရွာတွင် ရွာစတင်ခါစက အိမ်ခြေ ၂၀ ခန့်ဖြင့်တည် ထောင်ခဲ့ပါသည်။ ရှေးယခင်မှစ၍ ယခုချိန်ထိ စိုက်ပျိုးရေးကို စီးပွားဖြစ် စားသောက်လုပ်ကိုင်ကြသော ရွာလေးတစ်ရွာဖြစ်ပါသည်။ ရွာဖော် မြောက်ဘက်တွင် ချောင်းကြီးတစ်ချောင်းရှိပါသည်။ ၎င်းချောင်းမှ ရေကို အဖွဲ့ဖြဲ့၍ ရွာတည်ခြင်းဖြစ်ပါသည်။

ရှေးမှစ၍ ယခုချိန်ထိ အုပ်စုထဲတွင် ထန်းပင်ကုန်းနှင့် ကြာတကန် နှစ်ရွာသာရှိပါသည်။ ယခင်က ကြာတကန်ရွာသည် ကန်ဘေးရှိ ဖြူနယ် ထဲတွင် ပါဝင်ပါသည်။ ယခုမှ ကြာတကန်ရွာသည် ကျွန်းကျွန်းဖြူနယ်





ကြာတကန်ကျေးရွာ၏သမိုင်းကြောင်း

ထဲတွင် ပါဝင်ခြင်းဖြစ်ပါသည်။

ဤအခါက ယွာရေးအခြေအနေ တိုးတက်မှု နည်းပါ  
သည်။ ယခုအခါ ယွာရေးတိုးတက်မှုမှာ အတော်လေး ကောင်း  
လာပါသည်။ ကြာတကန်ရွာတွင် အားကန့်ဒေသို့ ပညာသွားသင်နေ  
သော ကျောင်းဆရာတစ်ယောက် ရှိပါသည်။ ဆေးကျောင်းတွင်  
ဆေးယွာသင်ယူနေသော ကျောင်းသားနှစ်ယောက် ရှိပါသည်။  
အထက်တန်းကျောင်း အောင်မြင်ပြီးသော ကျောင်းသား အယောက်

(၂၀) ယောက် ရှိပါသည်။

ကြာတကန်ရွာတွင် ဘုန်းတော်ကြီးကျောင်းတစ်ကျောင်း ရှိ  
ပါသည်။ ကြာတကန်ရွာသည် အေးချမ်းသာယာပြီး အချင်းချင်း ချစ်  
ပမ်းကျည်သော ရွာလေးတစ်ရွာလည်း ဖြစ်ပါသည်။ မွန်ခံသော  
နှစ် (၅၀) ခန့်က ရေတစ်ကြိမ် ကြီးခဲ့ဘူးပါသည်။





လူမှုဆန်းစစ်ချက်(PRA)နှင့်ဆိုင်သောအချက်အလက်များ

- ကျေးရွာအမည် ။ ကြာတကန်
- ကျေးရွာအုပ်စု ။ ထန်းပင်ကုန်း ရက်စွဲ။ ။ ၂၄.၅.၂၀၁၉

စဉ်	ဆွေးနွေးခဲ့သောရက်စွဲ	အကြောင်းအရာ	ဆွေးနွေးဆောင်ရွက်ခဲ့သောသူများ/အဖွဲ့		ပါဝင်ခဲ့သူအရေအတွက်
			ကျား	မ	
၁	၂၄.၅.၂၀၁၉	လူမှုရေးနှင့်အရင်းမြစ်ပြမြေပုံနှင့်ဆန်းစစ်ချက်များ	၅ ဦး	၇ ဦး	၁၂ ဦး
၂	၂၄.၅.၂၀၁၉	ဥစ္စာဓနကြွယ်ဝမှုအဆင့်သတ်မှတ်ခြင်းနှင့် ဆန်းစစ်ချက်များ	၄ဦး	၈ဦး	၁၂ဦး
၃	၂၄.၅.၂၀၁၉	ကျေးရွာရှိ အရင်းအမြစ်နှင့် ပိုင်ဆိုင်မှုများအားသုံးစွဲမှုနှင့် စီမံခန့်ခွဲမှုအပေါ် သုံးသပ်ခြင်းနှင့် ဆန်းစစ်ချက်များ	၄ဦး	၈ဦး	၁၂ဦး
၄	၂၄.၅.၂၀၁၉	ရာသီခွင်ပြ ပြုကူဒီဇိုင်းရေးဆွဲခြင်းနှင့် ဆန်းစစ်ချက်များ	၆ ဦး	၈ ဦး	၁၄ ဦး
၅	၂၄.၅.၂၀၁၉	ပင့်ကူအိမ်ဖြင့် သုံးသပ်ခြင်းနှင့် ဆန်းစစ်ချက်များ	၆ ဦး	၉ ဦး	၁၅ ဦး
၆	၂၄.၅.၂၀၁၉	ဗင်းပုံစံ(ကျေးရွာတွင်း၊ကျေးရွာပြင်ပရှိ အဖွဲ့အစည်းများ ချိတ်ဆက်မှုပြ ပုံစံ)နှင့် ဆန်းစစ်ချက်များ	၅ ဦး	၆ ဦး	၁၁ ဦး





# ကျေးရွာ၏လူမှုရေးနှင့်အရင်းအမြစ်ပြုပြင်ခြင်း

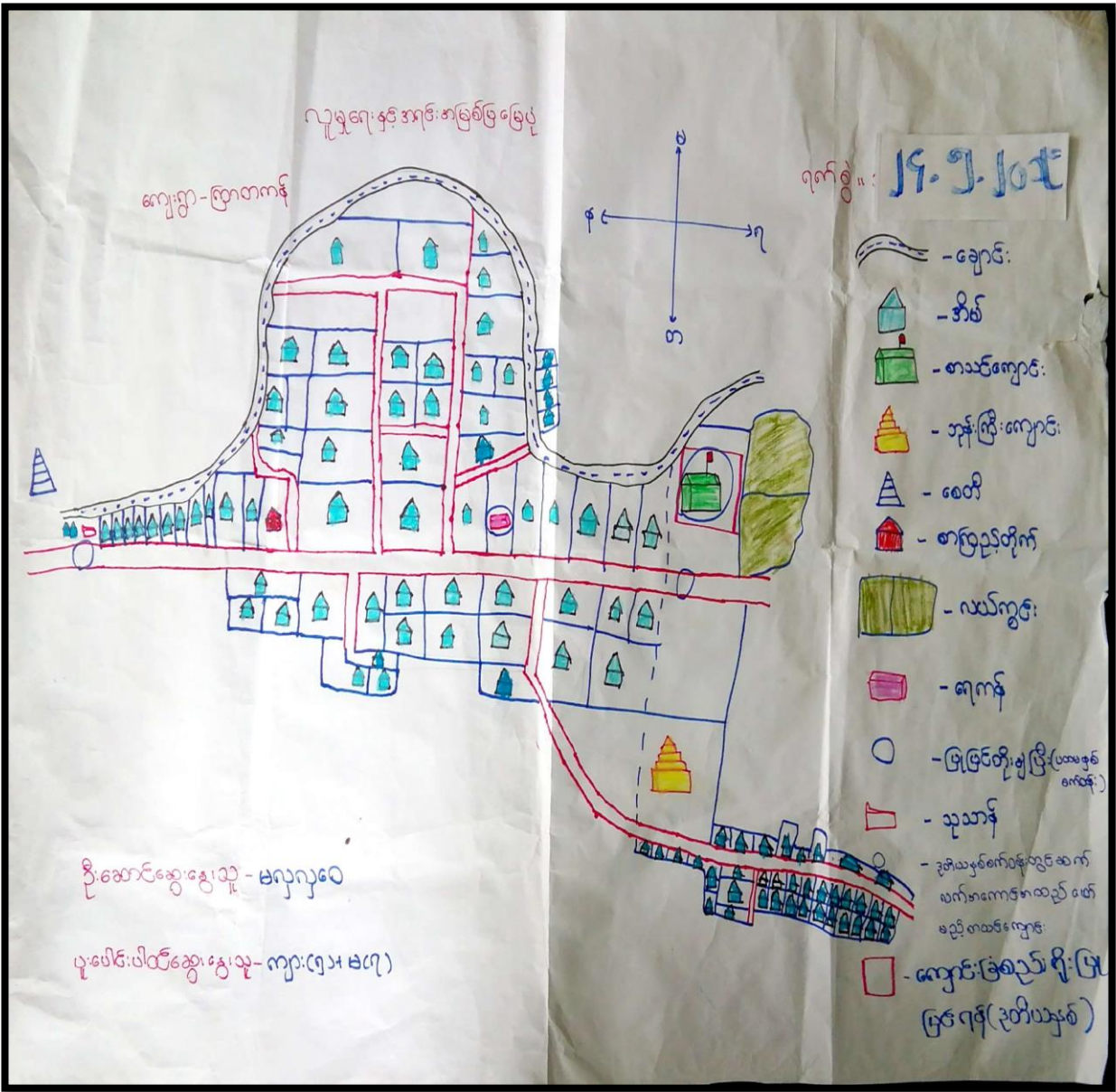





လူမှုရေး အရင်းအမြစ်ပြုပြင်ဆန်းစစ်ချက်

လူမှုရေးအရင်းအမြစ်ပြုပြင်ဆန်းစစ်ချက်  
ဆွေးနွေးခြင်းနှင့် ဆန်းစစ်ခြင်း

ကျေးရွာ - ကော့ကုသိန်

ရက်စွဲ ၂၀၂၂.၇.၂၀၁၉

ဦးစီးဌာန

ဒါရိုက်တာချုပ်ရုံး

- ၁။ ကျေးရွာအသက်မွေးဝမ်းကြေးပါပက်သက်ပြီး လုပ်ငန်းလပ်နေသူများ ပျိုး၊ ချေး၊ ခြံ၊ လှေစိုက်စားသောက်ခြင်း ဖြစ်ပါသည်။
- ၂။ လက်ရှိစိုက်စားသောက်မှုအတွက် ကျွန်း၊ လယ်၊ ငွေ၊ များ ရှိပါသည်။
- ၃။ လွန်ခဲ့သောနှစ်တွေ (၅) နှစ်ခန့် ဝန်ထမ်း ကျန်းမာရေး အခက်အခဲများ ရှိပြီး ဖွားမြင်မှုပါသည်။
- ၄။ ကျေးရွာသီးခြား နေထိုင်သူ မရှိပါ။
- ၅။ ကျေးရွာအခြား နေရာများသို့ ရွှေ့ပြောင်းနေထိုင်သူ မရှိပါ။
- ၆။ ယခု ဖြစ်ပွားခဲ့သော ကျေးရွာ အခြေခံအဆောက်အအုံများ ဆုံးရှုံးမှုတွေ ဖြစ်ပွားခဲ့ပါသည်။
- ၇။ ဖြစ်ပွားခဲ့သော ကျေးရွာအတွက် လက်၊ စာသင်ကျောင်း၊ ဆေးရုံ၊ ရေစက်စွဲ ရှိပြီး အသက်  
တည်ဆောက်ရန်အတွက် တံတား၊ ရေစင်၊ ဆေးပေးခန်း စွဲ ရှိပါသည်။

ဦးဆောင်ဆွေးနွေးသူ - ဒေါ်မိုးစုမာအောင်  
ပါဝင်ဆွေးနွေးကြသူများ - ကား (၅) + မ (၇)





အိမ်ထောင်စုများအားဥစ္စာနေ ပိုင်ဆိုင်မှုအဆင့်ခွဲခြားသတ်မှတ်ခြင်း

ဥစ္စာနေကြွယ်ဝမှု အပမား  
ကျေးရွာ - ကြာတကန် ရက်စွဲ - ၂၄.၅.၂၀၁၉

အကြောင်းအရာ	သတ်မှတ်ချက်	အိမ်ထောင်စု အရေအတွက်	ရာခိုင်နှုန်း
ချစ်သား	လယ်ဧက (၁၀) ခွဲ: ၂၅၀၁ ဧကခံ လယ်စိုက်စက်၊ မြောင်း၊ ဓား၊ စက် တိဇီ၊ ဆိုင်ကယ်၊ ဂျာနီ၊ ဓား၊ ဆိုင် မြို့မှာ အိမ်ရှိ၊ ကျား၊ ခြေ ပိုင်	၁၀	၈.၃၇%
အိမ် အလယ် အလတ်	လယ်ဧက (၅) ခွဲ: ၁၀၀၁ ဧကခံ လက်စွန်း၊ စက်၊ ဝါး၊ အိမ်ကန် တိဇီ၊ ဆိုင်ကယ်၊ ကျား၊ ခြေ ပိုင်	၇၀	၆၅.၀၅%
ဆင်းရဲ/ ခွဲနည်းပါး	လက်လှုပ်လက်စား ခွဲ: ၅၀၁ ဧကခံ ဆိုင်ကယ်၊ တိဇီ	၃၃	၂၆.၅၇%
စုစုပေါင်း		၁၂၃	၁၀၀%

ဦးဆောင်ဆွေးနွေးသူ - ဦးကျော်ဝေ  
ပါဝင်ဆွေးနွေးကြသူများ - ကျား (၄) + မ (၈)





ဥစ္စာဓန ပိုင်ဆိုင်မှုအဆင့်ခွဲခြားသတ်မှတ်ခြင်း ဆန်းစစ်သုံးသပ်ချက်များ

ဥစ္စာဓန ကြွယ်ဝမှု ရယာ: ဆန်းစစ်ခြင်း

ကျေးရွာ - ကြာတကန်

ရက်စွဲ - ၂၄.၅.၂၀၁၉

- ၁) ကြာတကန်ကျေးရွာတွင် အမျိုးသား ၂ ဦးရှိသည် - ၁) ချစ်သာ (၁၀) အိမ်စတင်စု (၂) အသက်လက် (၇၀) ဦး ၂) ချစ်သာ (၂၀) ဦးရှိပါသည်။
- ၂) အသက်လက် ၅ ဦး ဆင်းရဲ အိမ်စတင်စုက ပိုများပါသည်။
- ၃) ဆင်းရဲ အိမ်စတင်စု များခြင်းမှာ အလုပ်ကိုင်အခွင့်အလမ်း မရခြင်း၊ လုပ်ငန်းစားသောက်ခြင်းတို့ ရမည်မပြေခြင်းကြောင့်ဖြစ်သည်။ ထို့ ၅ ရွေးကောက်သတ်မှတ်ခြင်းလည်းဖြစ်သည်။
- ၄) စိမ်းကျိုင်းတွင် ဆင်းရဲ ခွဲခြားပါသူအားကို ဦးစားပေးသင့်ပါသည်။ အထူးစားသောက်ရေးကဆင်ခြင်စံနှုန်းများမှာ စည်းစိမ် ပုံ လုပ်သင့်ပါသည်။
- ၅) စိမ်းကျိုင်းအား ၅ ဦး လက်၊ ကျောင်း၊ ကံကောင်း စသည် လုပ်ငန်းများ လုပ်ခြင်းဖြင့် ဆင်းရဲ ခွဲခြားပါသူများကို အကျိုးရှိစေပါသည်။ စီမံကိန်းတို့၏ စည်းစိမ်

ဦးဆောင်ဆွေးနွေးသူ - ဦးကျော်စော  
ပါဝင်ဆွေးနွေးကြသူများ - ကျား (၄) + မ (၆)





ကျေးရွာအတွင်းရှိသော အရင်းအမြစ်များအားအသုံးပြုမှု အခြေနေပြပုံစံ

အရင်းအမြစ်များကို အသုံးပြုမှုပုံစံ  
ကျေးရွာ- ကြာတကန်

ရက်စွဲ ၂၄.၅.၂၀၁၈



လယ်ထွက်စက်

အိမ်ချုပ်စက်

ဆိုင်ကယ်

သစ်တော

ယက်ကန်

တိဗီ

မြစ်ချောင်း

စေ့ဆိုင်

လက်ကိုင်ဖုန်း

အိမ်

လမ်း

ဝတ်စား

အိမ်ထာ

လက်ထက်ရတနာ

ခွား

ကုန်

ဘုန်းကြီးကျောင်း

ဦးဆောင်ဆွေးနွေးသူ - ဒေါ်ဖြူဖြူသင်း

ပါဝင်ဆွေးနွေးကြသူများ - ၁၂ - ဇွား(၄) + ၁ - (၈)





ကျေးရွာအတွင်းရှိသော အရင်းအမြစ်များအားထိန်းချုပ်မှု အခြေနေပြပုံစံ

အရင်းအမြစ်များကို ထိန်းချုပ်မှု ပုံစံ

ကျေးရွာ-ကြာတကန်

ရက်စွဲ ၂၄.၅.၂၀၁၉



- ဆိုင်ကယ်
- တိဇိ
- လက်ကိုင်ဖွဲ့
- အိမ်
- တံတား
- အိမ်သာ
- ခွား
- ခုခံရုံ
- လယ်ထွက်စက်
- သစ်တော
- မြစ်အောင်း

လက်တက်စုစာနာ

- လယ်
- ဘွဲ့ကြီးကျောင်း
- အိမ်အိမ်စက်
- ဝါကျွန်းစက်
- ရွေးချယ်

ဦးဆောင်ဆွေးနွေးသူ - ဒေါ်မာမာအောင်  
ပါဝင်ဆွေးနွေးကြသူများ - (၄) + (၈)





အရင်းအမြစ်များအားအသုံးပြုမှုနှင့်ထိန်းချုပ်မှု အခြေနေပြပုံစံဆန်းစစ် သုံးသပ်ချက်များ

ပေ.ကူအိမ်သုံးသပ်ခြင်းနှင့်ဆန်းစစ်ခြင်း  
ကျေးဇူး- ကြာသာကန်

၇က်စွာ- ၂၄.၅.၂၀၁၉

- \* အမျိုးသားများနှင့်အမျိုးသမီးများသည် သုံးစွဲမှုကိစ္စများနှင့်ပတ်သက်၍ အမျိုးသမီးများသည် သုံးစွဲမှုကိစ္စများနှင့်ပတ်သက်၍ အမျိုးသမီးများသည် သုံးစွဲမှုကိစ္စများနှင့်ပတ်သက်၍
- \* အမျိုးသားများသည် ကုန်ကြမ်းများ၊ ဝယ်ယူမှု၊ ဥစ္စာစိုက်ပျိုးရေး၊ အသက်စားစားဝမ်းကြောင်း၊ ပညာရေး၊ စွန့်ခွာမှုများဖြင့်၊ အိမ်ထောင်ရေးနှင့်ပတ်သက်၍
- \* အမျိုးသမီးများသည် အိမ်ထောင်ရေးနှင့်ပတ်သက်၍ ကုန်ကြမ်းများဖြင့်၊ ဝယ်ယူမှု၊ ဥစ္စာစိုက်ပျိုးရေး၊ အသက်စားစားဝမ်းကြောင်း၊ ပညာရေး၊ စွန့်ခွာမှုများဖြင့်၊ အိမ်ထောင်ရေးနှင့်ပတ်သက်၍
- \* အမျိုးသမီးများသည် ကုန်ကြမ်းများဖြင့်၊ ဝယ်ယူမှု၊ ဥစ္စာစိုက်ပျိုးရေး၊ အသက်စားစားဝမ်းကြောင်း၊ ပညာရေး၊ စွန့်ခွာမှုများဖြင့်၊ အိမ်ထောင်ရေးနှင့်ပတ်သက်၍
- \* အမျိုးသားများသည် ကုန်ကြမ်းများဖြင့်၊ ဝယ်ယူမှု၊ ဥစ္စာစိုက်ပျိုးရေး၊ အသက်စားစားဝမ်းကြောင်း၊ ပညာရေး၊ စွန့်ခွာမှုများဖြင့်၊ အိမ်ထောင်ရေးနှင့်ပတ်သက်၍

ဦးဆောင်ဆွေးနွေးသူ - ဦးဖြူသာ နှင့် အဖွဲ့ဝင်များ (၅) ဦး  
ပါဝင်ဆွေးနွေးကြသူများ - ဒေါ်နုနှင့် အဖွဲ့ဝင် (၈) ဦး



# ရာသီခွင်ပြ ပြက္ခဒိန်

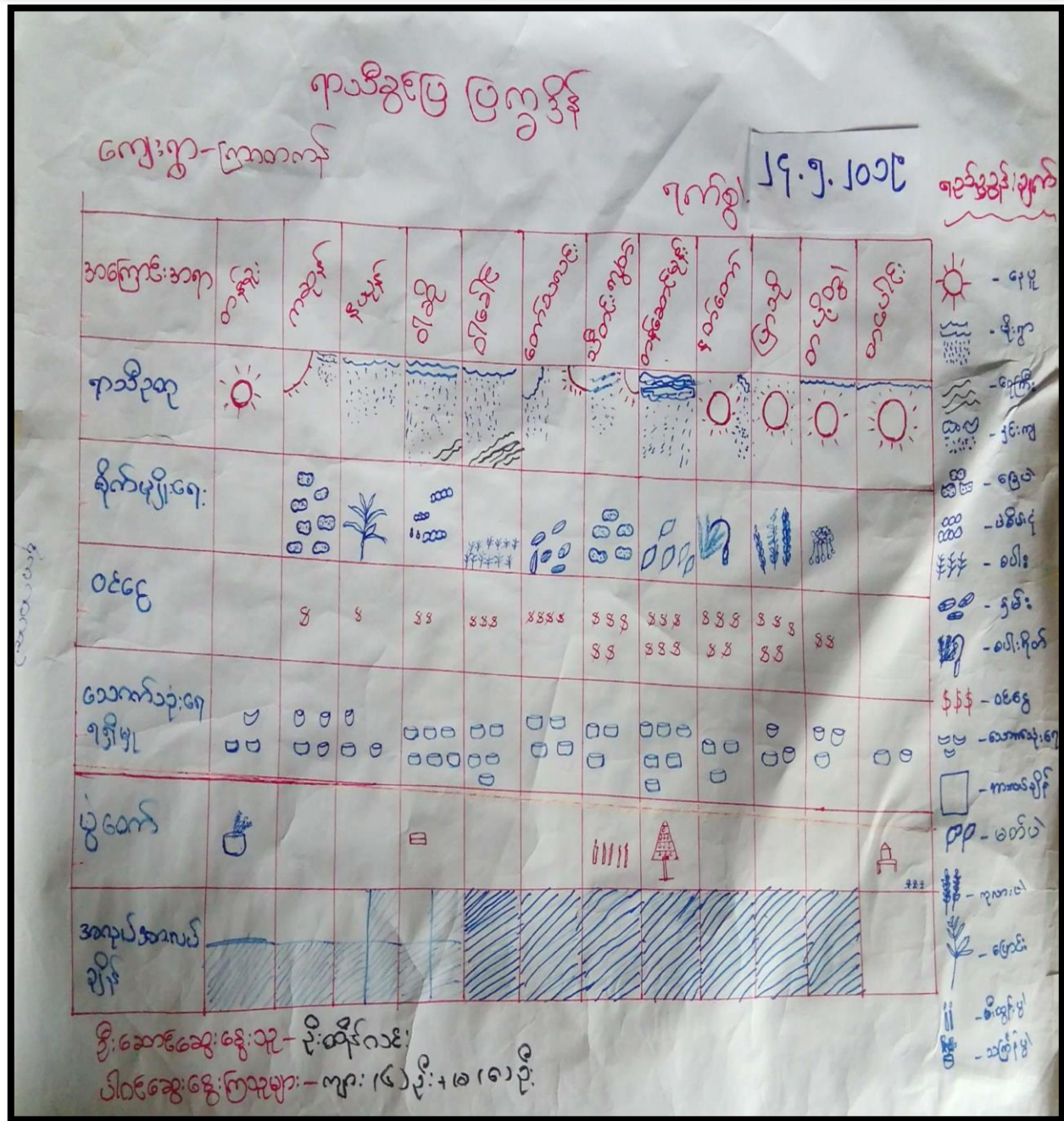



ရာသီခွင်ပြ ပြက္ခဒိန် ဆန်းစစ်ချက်များ

ရာသီခွင်ပြ ပြက္ခဒိန် ဆန်းစစ်ချက်များ

ကျေးဇူး - ဣတကုန်

ရက်စွဲ - ၂၄.၅.၂၀၁၆

၁။ ဤစွဲပြောင်းခြင်း၊ မြေပဲ၊ စပျေး၊ နှမ်း၊ ပဲစိမ်း၊ ကုလားပဲ၊ မက်ပဲ

တို့ စိုက်ပျိုးကြပါသည်။ စိုက်ပျိုးသီးနှံ (၇) မျိုးရှိပါသည်။

၂။ ဝင်ငွေရှိမှု အခြေအနေမှာ တော်သလင်း၊ သီတင်းကျွတ်၊ တန်ဆောင်မုန်း၊ ရက်တော်  
ပြာဆို လတွင် ငွေများဖြီး ကဆုန်၊ ပုပု၊ ဝါဆို၊ ဝါခေါင်၊ တပို့တွဲ လတွင် ငွေ  
ရွေးညစ်ပါသည်။

၃။ ယခုဆွဲယူသော ပြက္ခဒိန်တွင် ရာသီခွင်၊ မိုက်ပျိုးရေး၊ ဝင်ငွေ၊ ဆောက်သုံးရေးရှိမှု  
ပွဲတော်၊ အလုပ်အကားဝန်ရှိမှုများ အစီအစဉ်ပါရှိပါသည်။

၄။ အမပျိုးသား၊ ရက်အား ၁ (၅၀၀၀)၊ အမပျိုးသမီး၊ လုပ်အား ၁ (၄၀၀၀) ရရှိပါသည်။

၅။ ဝင်ငွေမရှိဘဲ အချို့ လိုအပ်ရင် ဆိုလျှင် သီးနှံများ ရောင်း၊ တယ်၊ ချေးငွေများ၊  
ချေးယူသုံးစွဲကြပါသည်။

၆။ ချောင်း၊ ဆဲ၊ ဆင်း၊ ငြိမ်း၊ လက်ယက်တွင်းတူးဖွဲ့၊ တွင်းရေတွင်းဖွားထမ်း၍ သုံး  
စွဲကြပါသည်။

၇။ သဘာဝဘေးအန္တရာယ် လျော့နည်းမှု၊ ပါသည်၊ ချောင်း၊ ရေများကြီး၊ ပါ  
အရှည် ရေညှိပါသည်။

၈။ ရွာတွင် ဝါခေါင်၊ ဝေလ်ဘောင်၊ သီတင်းကျွတ်၊ တပို့တွဲ၊ တန်ဆောင်မုန်း၊  
ပွဲတော်၊ ပြာဆို လများတွင် အလုပ်ချုပ်ပါသည်။

၉။ စိမ်းကိုင်း၊ လုပ်ရင်း၊ တွေ့ကို တပို့တွဲ၊ ဝေလ်ခေါင်၊ တန်ဆိုး၊ ဆမုန်း၊ ကုဘုရား၊ မြေတွင်  
အထောက်အကူပေးသည့်ပါသည်။

၁၀။ ကျေးဇူးတွင် စာအုပ် သုံး ရှေ့ဖျေမှု ရှိပါသည်။

ဦးဆောင်ဆွေးနွေးသူ - ဦးထိန်ဝင်း

ပါဝင်ဆွေးနွေးကြသူများ - ဒေါ်အိမ်နွယ်၊ ကျား၊ ရွှေ၊ ဦး + မ (၁၁) ဦး





အမျိုးသား၊အမျိုးသမီးများ၏ အခန်းကဏ္ဍနှင့် အခြေအနေအား ပင့်ကူအိမ်ဖြင့် သုံးသပ်ခြင်း

မရ.ကူအိမ် သုံးသပ်ခြင်း  
 ကျေးရွာ - ကြာတာကန်

ရက်စွဲ ၂၄.၅.၂၀၁၉

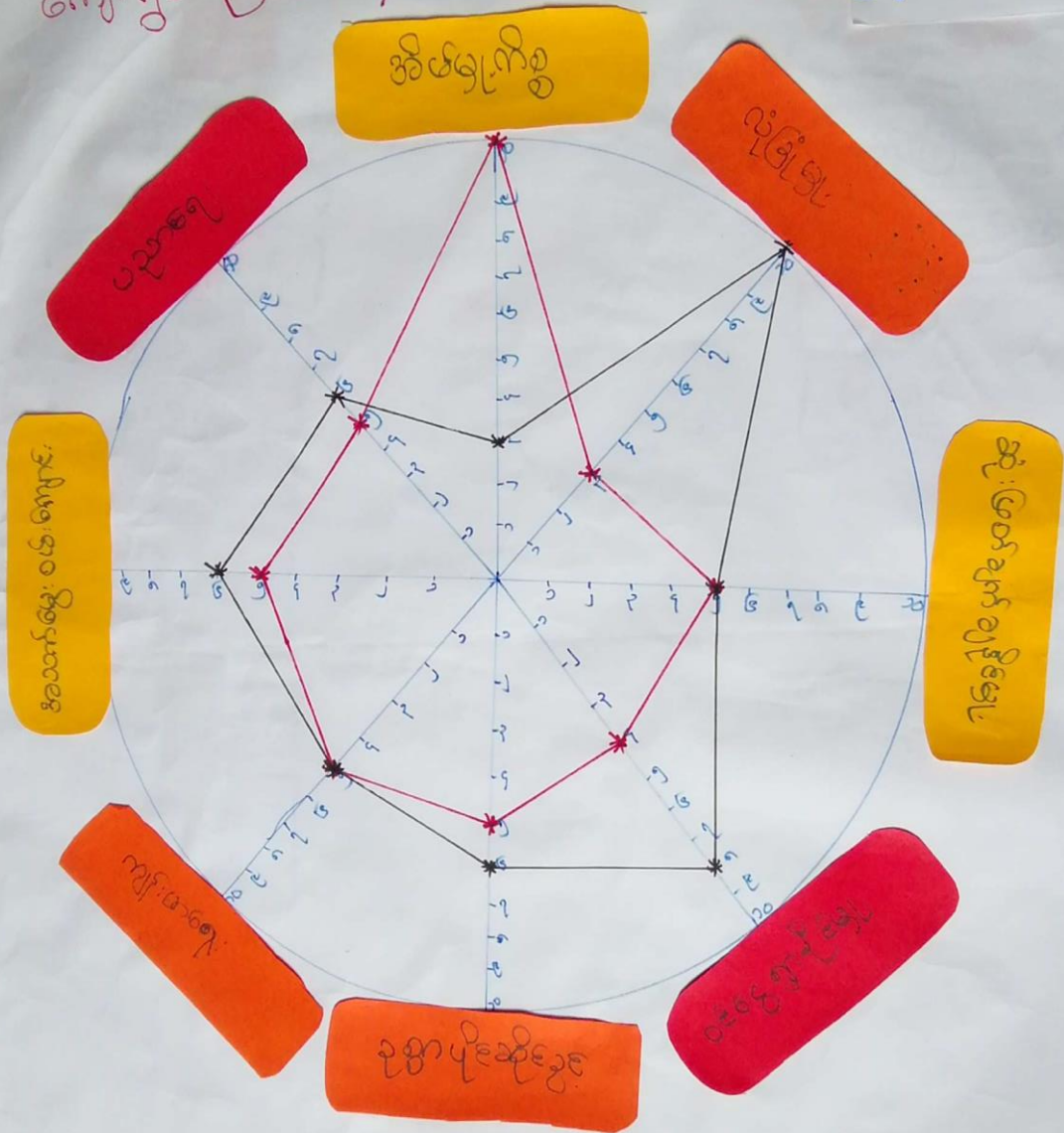

— အမျိုးသားအဖွဲ့ — ဦး ဖြူသာအဖွဲ့ဝင် ကျား (၅) ဦး  
 — အမျိုးသမီးအဖွဲ့ — ဒေါ် နုနု နှင့် အဖွဲ့ဝင် မ (၈) ဦး



**အမျိုးသား၊အမျိုးသမီးများ၏ အခန်းကဏ္ဍနှင့် အခြေအနေအား ပင့်ကူအိမ်ဖြင့် သုံးသပ်ခြင်းဆန်းစစ်ချက်များ**

ပင့်ကူအိမ်သုံးသပ်ခြင်း နှင့် ဆန်းစစ်ခြင်း

ကျေးဇူး- ကြာသာကန်

၇က်စွဲ- ၂၄.၅.၂၀၁၉

- \* အမျိုးသားများနှင့် အမျိုးသမီးများသည် ဆုံးဖြတ်ချက်ချမှတ်မှုနှင့် ကျွမ်းကျင်ရေးပညာအဖြစ်များ စာတမ်းများ ပြင်ဆင်ပါသည်။
- \* အမျိုးသားများသည် ကုန်ကြမ်းများ၊ ဝင်ငွေ ၂၀၀၀၀ နှင့် ၂၀၀၀၀ နှင့် အခန်းကဏ္ဍ၊ ဝမ်းကြောင်း၊ ပညာရေး၊ တွင် အဖွဲ့အစည်းများဖြင့် အိမ်ထောင်ရေးပညာအဖြစ် ပြင်ဆင်ပါသည်။
- \* အမျိုးသမီးများသည် အိမ်ထောင်ရေးအဖွဲ့အစည်းများဖြင့် ကုန်ကြမ်းများ၊ ဝင်ငွေ ၂၀၀၀၀ နှင့် ၂၀၀၀၀ နှင့် အခန်းကဏ္ဍ၊ ဝမ်းကြောင်း၊ ပညာရေး၊ တွင် အဖွဲ့အစည်း ပါသည်။
- \* အမျိုးသမီးများ အဖွဲ့အစည်း ပေးခြင်း ဖွဲ့စည်းခြင်း အစီအစဉ်နှင့် ဤ အစီအစဉ်များ အမျိုးသားများ၊ ပညာရေး၊ ပညာရေးများ အိမ်ထောင်ရေးပညာ အဖြစ် ပြင်ဆင်ပါသည်။
- \* အမျိုးသားများ အဖွဲ့အစည်း အမျိုးသမီးများ အား လက်တွေ့ဆောင်ရွက်ပေးမည့် ကူညီခြင်း အမျိုးသမီးများ၏ ဆုံးဖြတ်ချက်နှင့် ဆုံးရှုံးရေးဆိုင်ရာများကို အဖွဲ့အစည်းဖြင့် အဖွဲ့အစည်းများ၏ စွမ်းဆောင်ရည်များကို စွမ်းဆောင်ရည်ပေးမည့် အဖွဲ့အစည်း ပြင်ဆင်ပါသည်။

ဦးဆောင်ဆွေးနွေးသူ - ဦးဖြူသာ နှင့် အဖွဲ့ဝင်များ (၅) ဦး  
 ပါဝင်ဆွေးနွေးကြသူများ - ဒေါ်နုနုနှင့် အဖွဲ့ဝင် (၈) ဦး





# အဖွဲ့အစည်းချိတ်ဆက်မှုပြပုံစံ

ကျေးဇူးတင်စွာ ချိတ်ဆက်နေသော အဖွဲ့အစည်းများ

ကျေးဇူး-ကြာတကန်

ရက်စွဲ ၂၄.၅.၂၀၁၆

ကျေးဇူးတွင်း

ကျေးဇူးဩဇာ

\* အုတ်ချောင်းကျေးဇူး



\* အထွေထွေအုတ်ချောင်းကျေးဇူး



\* ဓမ္မစင်္ကြာကျေးဇူး



\* ဂုံ့စခန်း



\* ဂေါတမကျေးဇူး



\* သာသနာ့ဗဟိုဌာန



\* ရေကော်မတီ



\* ကျေးလက်



\* စာသင်ကျောင်းကော်မတီ



\* လူထုဗဟိုပြုစီမံကိန်း



\* ဓမ္မပါလတက္ကသိုလ်သင်း



\* စိုက်ပျိုးရေးကဏ္ဍ



\* အမျိုးသမီး/အမျိုးသားအဖွဲ့



\* ဇေယျာဓိဌာန



\* မီးသတ်အဖွဲ့



\* ကျေးဇူးစီမံအဖွဲ့



ဦးဆောင်ဆွေးနွေးသူ - ဦးမောင်ဆွေ နှင့်

ပါဝင်ဆွေးနွေးကြသူများ - ကျား (၅) ဦး၊ မ (၆) ဦး







အဖွဲ့အစည်းချိတ်ဆက်မှုပြပုံစံ ဆန်းစစ်ချက်

အဖွဲ့အစည်း ချိတ်ဆက်မှုပြပုံစံ  
ဆွေးနွေးခြင်းနှင့် ဆန်းစစ်ခြင်း

ကျေးဇူး - ကြာတကန်

ရက်စွဲ - ၂၄.၅.၂၀၁၉

- \* ကျေးဇူး၏ ဖွဲ့ (ဖျား) ရေးများကို ဆုပ်ညှပ်ရေး အဖွဲ့က အစီအစဉ် အချက်အလက် ဆုံး ရည်ဆောင်သည်။
- \* ကျေးဇူးတွင်းတွင် ဆုပ်ညှပ်ရေး၊ စေ့စည်းရေး၊ ဝေါဟာ၊ ရေကော်ပစ်၊ စာသင်ကျောင်း၊ ကော်ပီစာ၊ စွယ်စုံစာအုပ်များ၊ အမျိုးမျိုး၊ လား၊ အဖွဲ့၊ ဦးဆောင်အဖွဲ့ ချိတ်ဆက်သည်။
- \* ကျေးဇူးတွင်းတွင် အဖွဲ့ဆိုင်ရာ ဆုပ်ညှပ်ရေး၊ ချိတ်ဆက်ရေး၊ သင်တန်းများ၊ ကျေးဇူးကော်ပစ် စသည် အဖွဲ့များ ဖွဲ့ပါသည်။
- \* ကျေးဇူးတွင်း သင်တန်း၊ အဖွဲ့များကို ကျေးဇူးတွင်း ဖွဲ့စည်းပုံများ အားလုံး ချိတ်ဆက်ဆောင်ရွက်သည်။
- \* အာသာရေးနှင့် လူမှုရေး ကိစ္စများကို ဆည်းကမ်း ကျေးဇူးတွင်း ဖွဲ့စည်းပုံများ အားလုံး ကျေးဇူးများနှင့် ဆောင်ရွက်ကြပါသည်။
- \* ကျေးဇူးတွင်း ဖွဲ့စည်းပုံများ ဆည်းကမ်း ကျေးဇူးတွင်း ဖွဲ့စည်းပုံများနှင့် ချိတ်ဆက်ဆောင်ရွက် ပါသည်။ ကျေးဇူးတွင်း ဖွဲ့စည်းပုံများနှင့် ဆိုင်ဆက်ဆောင်ရွက် ဖို့ချိတ်ဆက်ပါသည်။
- \* ကျေးဇူး နှစ်ဆင့်၊ နှစ်ဆင့်၊ ၆ နှစ်လောက်၊ နှစ်ဆင့်၊ နှစ်ဆင့်၊ ကျေးဇူးတွင်း ဆောင်ရွက်ပါသည်။

ကျေးဇူးဆောင်ရွက်မှုများ - ကျေးဇူး (၅) နှင့် (၆) နှင့်  
ဦးဆောင်ဆွေးနွေးမှု - ဦးဆောင်ဆွေးနွေးမှုနှင့်  
ပါဝင်ဆွေးနွေးကြည့်ရှုခြင်း - ကျေးဇူး (၅) နှင့် (၆) နှင့်





ကြာတကန်ကျေးရွာ လူ့ထုပဟိုပြုစီမံကိန်းဆောင်ရွက်နေမှုမှတ်တမ်းဓါတ်ပုံများ





ကြာတကန်ကျေးရွာ လူ့ထုပဟိုပြုစီမံကိန်းဆောင်ရွက်နေမှုမှတ်တမ်းဓါတ်ပုံများ





ကြာတကန်ကျေးရွာ လူထုပဟိုဠ်စီမံကိန်း ကော်မတီဝင်များ မှတ်တမ်းဓါတ်ပုံ







ပုံစံ-၁ ကျေးရွာအချက်အလက်ဖိုင် (PC-1) ပထမနှစ်စက်ဝန်း

ပုံစံ - ၀ - ၁ ကျေးရွာအခြေခံအချက်အလက်များ (Form PC 1)

လမ်းညွှန်ချက်၊ ကျေးရွာတစ်ရွာသို့ ပထမဆုံးမိတ်ဆက်ရေး သွားရောက်သောအခါ လူထုစည်းရုံးရေးမှူးသည် ကျေးရွာ ခေါင်းဆောင်များအား ကျေးရွာအချက်အလက်များကို မေတ္တာရပ်ခံ၍ တောင်းခံရသည်။ ဤအချက်အလက်များကို စီမံကိန်း မိတ်ဆက်အစည်းဝေးမတိုင်မီတောင်းခံရသည်။ စီမံကိန်းမိတ်ဆက်အစည်းဝေးတွင် လူထုစည်းရုံးရေးမှူးသည် ဤအချက်အလက် များအား စစ်ဆေးပြီး မှန်ကန်အောင်ပြုလုပ်ရမည်။ ပြီးနောက်တွင် လူထုစည်းရုံးရေးမှူးမှ သတင်းအချက်အလက်ထဲသို့ Tablets မှ တဆင့် ဖြည့်သွင်းရမည်။

ကျေးရွာခေါင်းဆောင် အမည် ဦးကံမြစ်	ကျေးရွာခေါင်းဆောင်၏ ဖုန်းနံပါတ် ၀၅-၄၂၀၇၈၃၂၅၇	လူထုစည်းရုံးရေးမှူး၏ အမည် စန်သိန်းဦး
ပြည်နယ်/တိုင်းဒေသကြီး	မြို့နယ်	ကျေးရွာအုပ်စု
	ကျေးရွာအုပ်စု	ကျေးရွာ

လူမျိုးစု	အိမ်ထောင်စု အရေအတွက်	ကိုးကွယ်သည့်ဘာသာ	အိမ်ထောင်စု အရေအတွက်
လူမျိုးစု (၁) မြန်မာ	၉၅	ဘာသာ (၁) ဗုဒ္ဓ	၉၅
လူမျိုးစု (၂) -----		ဘာသာ (၂) -----	
လူမျိုးစု (၃) -----		ဘာသာ (၃) -----	
လူမျိုးစုရော -----		ဘာသာရော -----	
အခြား	အရေအတွက်		
မသန်စွမ်းသူများ	၁		
သက်ကြီးရွယ်အိုများ (၆၅ နှစ် နှင့် အထက်)	၂၀		
စစ်ဘေးရှောင်			

	အမျိုးသား (အရေအတွက်)	အမျိုးသမီး (အရေအတွက်)
လူဦးရေ	၂၉၇	၂၈၂
လူမျိုးစု (၁) မြန်မာ	၂၉၇	၂၈၂
လူမျိုးစု (၂) -----		
လူမျိုးစု (၃) -----		
အခြား		
အိမ်ထောင်ဦးစီး	၉၃	၂





ပုံစံ-၁ ကျေးရွာအချက်အလက်ပိုင် (PC-1) ပထမနှစ်စက်ဝန်း

(ခ) အခြေခံအဆောက်အအုံ အသုံးအဆောင်များ

စာသင်ကျောင်း	အမှတ် ခြံပေါ	ကျန်းမာရေး	အမှတ် ခြံပေါ	ဘာသာရေး အဆောက် အအုံများ	အမှတ် ခြံပေါ
မူကြိုကျောင်း	<input type="checkbox"/>	တိုက်နယ်ဆေးရုံ	<input type="checkbox"/>	ဝေတီ	<input type="checkbox"/>
မူလတန်းကျောင်း	<input checked="" type="checkbox"/>	ကျန်းမာရေးဌာန	<input type="checkbox"/>	ဘုန်းကြီးကျောင်း	<input checked="" type="checkbox"/>
မူလွန်ကျောင်း	<input type="checkbox"/>	ကျန်းမာရေးဌာနခွဲ	<input type="checkbox"/>	ဟိန္ဒူဘုရားကျောင်း	<input type="checkbox"/>
အလယ်တန်းကျောင်း	<input type="checkbox"/>	ဆေးပေးခန်း	<input type="checkbox"/>	ရေစိုက်ယာန်ကျောင်း	<input type="checkbox"/>
လယ်လွန်ကျောင်း	<input type="checkbox"/>	အခြား	<input type="checkbox"/>	ဗလီ	<input type="checkbox"/>
အထက်တန်းကျောင်း	<input type="checkbox"/>			အခြား	<input type="checkbox"/>
အခြား	<input type="checkbox"/>				
မှတ်ချက်		မှတ်ချက်		မှတ်ချက်	

(ဂ) ကျွမ်းကျင်သူများမှတ်တမ်း (ကျေးရွာတွင်နေထိုင်သော သို့မဟုတ် တခြားရွာမှလာရောက်သော ကျွမ်းကျင်သူများ)

(၁) စာသင်ကျောင်း			(၂) ကျန်းမာရေး			(၃) လက်မှုပညာရှင်		
	ရွာတွင်နေ ထိုင်သူ	အခြားရွာမှ လာသူ		ရွာတွင်နေ ထိုင်သူ	အခြား ရွာမှ လာသူ		ရွာတွင် နေထိုင်သူ	အခြားရွာ မှလာသူ
မူလတန်းပြဆရာ/မ	<input type="checkbox"/>	<input checked="" type="checkbox"/>	ဆရာဝန်	<input type="checkbox"/>	<input type="checkbox"/>	လက်သမား	<input checked="" type="checkbox"/>	<input type="checkbox"/>
အထက်တန်းပြဆရာ/မ	<input type="checkbox"/>	<input type="checkbox"/>	လက်ထောက် ကျန်းမာရေးပုဂ္ဂိုလ်	<input type="checkbox"/>	<input type="checkbox"/>	ယန်းရံ	<input type="checkbox"/>	<input type="checkbox"/>
အလယ်တန်းပြဆရာ/မ	<input type="checkbox"/>	<input type="checkbox"/>	အမျိုးသမီးကျန်းမာရေး ဆရာမ	<input type="checkbox"/>	<input type="checkbox"/>	လျှပ်စစ်ကျွမ်းကျင်၊ ဦးသမား	<input type="checkbox"/>	<input type="checkbox"/>
မူကြိုဆရာ/မ	<input type="checkbox"/>	<input type="checkbox"/>	ဘားရွားဆရာမ	<input checked="" type="checkbox"/>	<input type="checkbox"/>	ရေစိုက်သူယ်သူ	<input type="checkbox"/>	<input type="checkbox"/>
အခြား	<input type="checkbox"/>	<input type="checkbox"/>	ပြည်သူ့ကျန်းမာရေးလုပ်သား	<input type="checkbox"/>	<input type="checkbox"/>	စက်ပြင်ဆရာ	<input checked="" type="checkbox"/>	<input type="checkbox"/>
မှတ်ချက်			မှတ်ချက်			မှတ်ချက်		

(ဃ) ကျေးရွာသို့ ရောက်ရှိနိုင်သည့် လမ်းအခြေအနေ / ကျေးရွာတစ်ရွာသည် ၎င်း၏ ကျေးရွာအုပ်စုနှင့် ဆက်သွယ်ထားသော လမ်းအခြေအနေ (အောက်ပါတို့ကိုပိုင်းပါ)

- ကျောက်ကြမ်းလမ်း
- ကျောက်စင်းလမ်း
- ကတ္တရာလမ်း
- မြေသားလမ်း
- ကွန်ကရစ်လမ်း
- လူသွားလမ်း
- မော်တော်ဆိုင်ကယ်လမ်း
- အခြား \_\_\_\_\_

(င) ကျေးရွာဖွံ့ဖြိုးမှုစီမံချက်

(၁) လူထုဗဟိုပြုစီမံကိန်းမစတင်မီ ဤကျေးရွာတွင်ကျေးရွာဖွံ့ဖြိုးမှု စီမံချက်ရှိခဲ့ပါသလား?

(၂) ရှိခဲ့ပါလျှင် ဤစီမံချက်ကို မည်သည့် ခုနှစ်တွင်ပြင်ဆင်ခဲ့ပါသနည်း?

(၃) ဤစီမံချက်ကို ဖြိုနယ်မှအတည်ပြုခဲ့ပါသလား?

ပိုင်းပါ  
ရှိပါသည်/မရှိပါ/မသိပါ

နှစ်-----/မသိပါ

ပြုခဲ့ပါသည်/မပြုခဲ့ပါ /မသိပါ





**ပုံစံ-၁ ကျေးရွာအချက်အလက်ပုံစံ (PC-1) ပထမနှစ်စက်ဝန်း**

(၈) ဇယားအကျဉ်းချုပ်

- (၁) ဤကျေးရွာအုပ်စုမှ ၎င်းကျေးရွာအုပ်စု၏ပတ်ဝန်းကျင်ထိခိုက်မှုရှိမှုကွာပြားမှုသဘောအရ ခရီးဆင်းမည်မျှကွာပြားသနည်း? မိုင်-၃---/မသိပါ
- (၂) ဤကျေးရွာမှ ၎င်းကျေးရွာအုပ်စု၏ပတ်ဝန်းကျင်ထိခိုက်မှု သွားလာရာတွင်ကြာမြင့်သည့်အချိန်။

ခြောက်သွေ့ရာသီတွင်ကြာချိန် မိနစ် ၂၀ ----- ထော်လာဂျီ/မော်တော်ဆိုင်ကယ်/ခြေလျင်/လား/မော်တော်ဘုတ်/  
အခြား: -----  
မိုးရာသီတွင်ကြာချိန် မိနစ် ၃၀ ----- ထော်လာဂျီ/မော်တော်ဆိုင်ကယ်/ခြေလျင်/လား/မော်တော်ဘုတ်/  
အခြား: -----

(ဆ) ပတ်ဝန်းကျင်ဆိုင်ရာ သဘာဝဘေးအန္တရာယ်

ဤကျေးရွာတွင် ရေကြီးခြင်းကဲ့သို့ သဘာဝဘေးအန္တရာယ်ကျရောက်ဖူးခြင်း ရှိပါသလား။

မရှိပါ  ရှိပါသည် ရှိလျှင်ဖော်ပြပါ ၂၀၁၃-၂၀၁၄ ဇူလိုင်လ

(ဇ) ကျေးရွာတွင် ခွဲစည်းထားသော အဖွဲ့အစည်းများ

လူထုပတ်ဝန်းကျင်ထိခိုက်မှု ဤကျေးရွာတွင် ကျေးရွာဖွံ့ဖြိုးရေးအတွက် အစိုးရ (သို့) ရွာသားများကိုယ်တိုင် (သို့) စီမံကိန်းတစ်ခုခုမှ ခွဲစည်းထားသည့် အဖွဲ့အစည်းများရှိပါသလား။

- (၁) မရှိ
- (၂) -----

(ဈ) အထွေထွေအုပ်ချုပ်ရေး ဦးစီးဌာန (GAD) မှ မှတ်တမ်းတင်ထားခြင်း

ဤကျေးရွာသည် အထွေထွေအုပ်ချုပ်ရေး ဦးစီးဌာန (GAD) မှ မှတ်တမ်းတင်ထားမှု ရှိပါသလား။

မရှိပါ  ရှိပါသည်

ကျေးရွာခေါင်းဆောင်

အမည် ဦးကံဖြူ

လက်မှတ် MFB နေ့. 17.6.2018

လူထုစည်းရုံးရေးမှူး

အမည် အိမ်သန်းစို

လက်မှတ် Shan နေ့. 8 17.6.2018

ဦးမြသာ

ရမိဇီရတ်

ဦး

ဦးစောကြွေ

ဦး





**ပုံစံ-၁ ကျေးရွာအချက်အလက်ပုံစံ (PC-1) ဒုတိယနှစ်စက်ဝန်း**

ပုံစံ - ၁ - ၁ ကျေးရွာအခြေခံအချက်အလက်များ (Form PC 1)

လမ်းညွှန်စွာ၊ ကျေးရွာတစ်ရွာသို့ ပထမဆုံးမိတ်ဆက်ခရီးသွားရောက်သောအခါ လူထုစည်းရုံးရေးမှူးသည် ကျေးရွာခေါင်းဆောင်များအားကျေးရွာအချက်အလက်များကိုမေတ္တာရပ်ခံ၍တောင်းခံရသည်။ ဤအချက်အလက်များကိုစီမံကိန်းမိတ်ဆက်အစည်းဝေးမတိုင်မီတောင်းခံရမည်။ စီမံကိန်းမိတ်ဆက်အစည်းဝေးတွင် လူထုစည်းရုံးရေးမှူးသည် ဤအချက်အလက်များအား စစ်ဆေးပြီး မှန်ကန်အောင်ပြုလုပ်ရမည်။ ပြီးနောက်တွင် လူထုစည်းရုံးရေးမှူးမှ သတင်းအချက်အလက်ထံသို့ Tablets မှ တဆင့် ဖြည့်သွင်းရမည်။

ကျေးရွာခေါင်းဆောင် အမည် ဦး ကံမြင့်ကြီး	ကျေးရွာခေါင်းဆောင်၏ ဖုန်းနံပါတ် ၀၇-၂၅၈၇၆၅ ၂၇၇	လူထုစည်းရုံးရေးမှူး၏အမည် ဒေါ်ကြွေးကြွေးသန်း
ပြည်နယ်တိုင်းဒေသကြီး စစ်ကိုင်း	မြို့နယ် ကျွန်းသွယ်	ကျေးရွာအုပ်စု ကျွန်းပင်ကျွန်း
		ကျေးရွာ ကျေးရွာ

ကား လူဦးရေ

လူမျိုးစု	အိမ်ထောင်စုအရေအတွက်	ကိုးကွယ်သည့်ဘာသာ	အိမ်ထောင်စုအရေအတွက်
လူမျိုးစု (၁)---ဗမာ	၁၂၃	ဘာသာ(၁)---ဗုဒ္ဓ	၁၂၃
လူမျိုးစု (၂)-----		ဘာသာ(၂)-----	
လူမျိုးစု (၃)-----		ဘာသာ(၃)-----	
လူမျိုးစုရော-----		ဘာသာရော-----	
အခြား	အရေအတွက်		
မသန်စွမ်းသူများ	၃		
သက်ကြီးရွယ်အိုများ (၆၅ နှစ် နှင့် အထက်)	၁၈		
စစ်ဘေးရှောင်			





**ပုံစံ-၁ ကျေးရွာအချက်အလက်ပိုင် (PC-1) ဒုတိယနှစ်စက်ဝန်း**

	အမျိုးသား(အရေအတွက်)	အမျိုးသမီး(အရေအတွက်)	စုစုပေါင်းအရေအတွက်
လူဦးရေ			
လူမျိုးစု (၁)---မာမာ	၂၉၅	၃၀၀	၅၉၅
လူမျိုးစု (၂)-----			
လူမျိုးစု (၃)-----			
အခြား			
အိမ်ထောင်ဦးစီး	၁၁၀	၁၃	၁၂၃

(ခ)အခြေခံအဆောက်အအုံ အသုံးအဆောင်များ

စာသင်ကျောင်း	အမှတ် ခြံပါ	ကျန်းမာရေး	အမှတ် ခပ်ပါ	ဘာသာရေးအဆောက် အအုံများ	အမှတ် ခြံပါ
အထက်တန်းကျောင်း	<input type="checkbox"/>	ဆေးရုံ	<input type="checkbox"/>	ဝေတီ	<input checked="" type="checkbox"/>
အလယ်တန်းကျောင်း	<input type="checkbox"/>	ကျန်းမာရေးဌာန	<input type="checkbox"/>	ဘုန်းကြီးကျောင်း	<input checked="" type="checkbox"/>
မူလတန်းကျောင်း	<input checked="" type="checkbox"/>	ကျန်းမာရေးဌာနခွဲ	<input type="checkbox"/>	ဟိန္ဒူဘုရားကျောင်း	<input type="checkbox"/>
မူကြိုကျောင်း	<input type="checkbox"/>	ဆေးပေးခန်း	<input type="checkbox"/>	ခရစ်ယာန်ကျောင်း	<input type="checkbox"/>
အခြား	<input type="checkbox"/>	အခြား	<input type="checkbox"/>	ဗလီ	<input type="checkbox"/>
				အခြား	<input type="checkbox"/>
မှတ်ချက်		မှတ်ချက်		မှတ်ချက်	





ပုံစံ-၁ ကျေးရွာအချက်အလက်ပိုင် (PC-1) ဒုတိယနှစ်စက်ဝန်း

(ဂ) ကျွမ်းကျင်သူများမှတ်တမ်း (ကျေးရွာတွင်နေထိုင်သော သို့မဟုတ် တခြားရွာမှလာရောက်သောကျွမ်းကျင်သူများ)

(၁) စာသင်ကျောင်း			(၂) ကျန်းမာရေး			(၃) လက်မှုပညာရှင်		
	ရွာတွင်နေထိုင်သူ	အခြားရွာမှလာသူ		ရွာတွင်နေထိုင်သူ	အခြားရွာမှလာသူ		ရွာတွင်နေထိုင်သူ	အခြားရွာမှလာသူ
မူလတန်းပြဆရာ/မ	<input type="checkbox"/>	<input checked="" type="checkbox"/>	ဆရာဝန်	<input type="checkbox"/>	<input type="checkbox"/>	လက်သမား	<input checked="" type="checkbox"/>	<input type="checkbox"/>
အထက်တန်းပြဆရာ/မ	<input type="checkbox"/>	<input type="checkbox"/>	လက်ထောက်ကျန်းမာရေးမှူး	<input type="checkbox"/>	<input type="checkbox"/>	ပန်းရုံ	<input checked="" type="checkbox"/>	<input type="checkbox"/>
အလယ်တန်းပြဆရာ/မ	<input type="checkbox"/>	<input type="checkbox"/>	အမျိုးသမီးကျန်းမာရေးဆရာမ	<input type="checkbox"/>	<input type="checkbox"/>	လျှပ်စစ်ကျွမ်းကျင်၊ မီးသမား	<input type="checkbox"/>	<input checked="" type="checkbox"/>
မူကြိုဆရာ/မ	<input type="checkbox"/>	<input type="checkbox"/>	သားဖွားဆရာမ	<input type="checkbox"/>	<input type="checkbox"/>	ရေပိုက်သူယ်သူ	<input checked="" type="checkbox"/>	<input type="checkbox"/>
အခြား	<input type="checkbox"/>	<input type="checkbox"/>	ပြည်သူ့ကျန်းမာရေးလုပ်သား	<input checked="" type="checkbox"/>	<input type="checkbox"/>	စက်ပြင်ဆရာ	<input checked="" type="checkbox"/>	<input type="checkbox"/>
မှတ်ချက်			မှတ်ချက်			မှတ်ချက်		

(ဃ) ကျေးရွာသို့ ရောက်ရှိနိုင်သည့်လမ်းအခြေအနေ / ကျေးရွာတစ်ရွာသည် ၎င်း၏ကျေးရွာအုပ်စုနှင့် ဆက်သွယ်ထားသော လမ်းအခြေအနေ (အောက်ပါတို့ကိုပိုင်းပါ)

- ကျောက်ကြမ်းလမ်း      ကတ္တရာလမ်း      ကွန်ကရစ်လမ်း      မော်တော်ဆိုင်ကယ်လမ်း
- ကျောက်ခင်းလမ်း      မြေသားလမ်း      လူသွားလမ်း      အခြား \_\_\_\_\_

(င) ကျေးရွာဖွံ့ဖြိုးမှုစီမံချက်

ပိုင်းပါ

- (၁) လူထုပဟိုပြုစီမံကိန်းမစတင်မှီ ဤကျေးရွာတွင်ကျေးရွာဖွံ့ဖြိုးမှု စီမံချက်ရှိခဲ့ပါသလား?      ရှိပါသည်/မရှိပါ/မသိပါ
- (၂) ရှိခဲ့ပါလျှင် ဤစီမံချက်ကို မည်သည့် ခုနှစ်တွင်ပြင်ဆင်ခဲ့ပါသနည်း?      နှစ်-----/မသိပါ
- (၃) ဤစီမံချက်ကို ဖြိုနယ်မှအတည်ပြုခဲ့ပါသလား?      ပြုခဲ့ပါသည်/မပြုခဲ့ပါ /မသိပါ





**ပုံစံ-၁ ကျေးရွာအချက်အလက်ပိုင် (PC-1) ဒုတိယနှစ်စက်ဝန်း**

(ခ) ခရီးအကွာအဝေး

(၁) ဤကျေးရွာ၏ပဟိုမှငင်းကျေးရွာအုပ်စု၏ပဟိုအထိခရီးမိုင်မည်မျှကွာဝေးသနည်း? မိုင်-၃-----/မသိပါ

(၂) ဤကျေးရွာမှ ငင်းကျေးရွာအုပ်စုပဟိုအထိသွားလာရာတွင်ကြာမြင့်သည့်အချိန်

ခြောက်သွေ့ရာသီတွင်ကြာချိန်-----၂၀.၅.၃၆-----ထော်လာရုံ/မော်တော်ဆိုင်ကယ်/ခြေလျင်/လား/မော်တော်ဘုတ်/

အခြား-----

မိုးရာသီတွင်ကြာချိန်-----၃၀.၅.၃၆-----ထော်လာရုံ/မော်တော်ဆိုင်ကယ်/ခြေလျင်/လား/မော်တော်ဘုတ်/

အခြား-----

(ဆ) ပတ်ဝန်းကျင်ဆိုင်ရာသဘာဝဘေးအန္တရာယ်

ဤကျေးရွာတွင်ကြေခြင်းကဲ့သို့ သဘာဝဘေးအန္တရာယ်ကျရောက်ဖူးခြင်း ရှိပါသလား။

မရှိပါ ရှိပါသည် ရှိလျှင်ခေါ်ပြပါ-----၂၀၀၄-၂၀၀၅ တွင် ၆၅ ဖြစ်ခဲ့ပါသည်

(ဇ) ကျေးရွာတွင် ဖွဲ့စည်းထားသော အဖွဲ့အစည်းများ

လူထုပဟိုပြုစီမံကိန်းမတိုင်မီ ဤကျေးရွာတွင် ကျေးရွာဖွံ့ဖြိုးရေးအတွက် အစိုးရ(သို့)ရွာသားများကိုယ်တိုင်(သို့) စီမံကိန်းတစ်ခုခုမှ ဖွဲ့စည်းထားသည့် အဖွဲ့အစည်းများရှိပါသလား။

(၁) -----

(၂) -----

(ဈ) အထွေထွေအုပ်ချုပ်ရေး ဦးစီးဌာန (GAD) မှ မှတ်တမ်းတင်ထားခြင်း

ဤကျေးရွာသည် အထွေထွေအုပ်ချုပ်ရေး ဦးစီးဌာန (GAD) မှ မှတ်တမ်းတင်ထားမှု ရှိပါသလား။

မရှိပါ ရှိပါသည်

ကျေးရွာခေါင်းဆောင် ဦး ကံမြင့်

အမည် ဦး ကံမြင့်ကြီး

လက်မှတ် M/S ဇန.ဖွဲ့ ၂၄.၅.၂၀၁၉

လူထုစည်းရုံးရေးမှူး

အမည် စော်ကြည်မြင့်သန်း

လက်မှတ် ၇၈ ဇန.ဖွဲ့





ပုံစံ-၁ ကျေးရွာအချက်အလက်ပိုင် (PC-1) တတိယနှစ်စက်ဝန်း

ပုံစံ - ၁ - ၁ ကျေးရွာအခြေခံအချက်အလက်များ (Form PC 1)

လမ်းညွှန်ချက်၊ ကျေးရွာတစ်ရွာသို့ ပထမဆုံးမိတ်ဆက်ခရီးသွားရောက်သောအခါ လူထုစည်းရုံးရေးမှူးသည် ကျေးရွာခေါင်းဆောင်များအားကျေးရွာအချက်အလက်များကိုမေတ္တာရပ်ခံ၍တောင်းခံရသည်။ ဤအချက်အလက်များကိုစီမံကိန်းမိတ်ဆက်အစည်းဝေးမတိုင်မီတောင်းခံရမည်။ စီမံကိန်းမိတ်ဆက်အစည်းဝေးတွင် လူထုစည်းရုံးရေးမှူးသည် ဤအချက်အလက်များအား စစ်ဆေးပြီး မှန်ကန်အောင်ပြုလုပ်ရမည်။ ပြီးနောက်တွင် လူထုစည်းရုံးရေးမှူးမှ သတင်းအချက်အလက်ထံသို့ Tablets မှ တဆင့် ဖြည့်သွင်းရမည်။

ကျေးရွာခေါင်းဆောင် အမည် ဦး ကံဖြူဦး	ကျေးရွာခေါင်းဆောင်၏ ဖုန်းနံပါတ် ၀၉.၄၇၀၇၈၅၃၅၇	လူထုစည်းရုံးရေးမှူး၏အမည် ဒေါ်ဖြူစည်ဖြူစည်သန်း
ပြည်နယ်တိုင်းဒေသကြီး စစ်ကိုင်း	မြို့နယ် အင်းဝ	ကျေးရွာအုပ်စု တန်းပင်ကျွန်း
		ကျေးရွာ ကြာတကန်

ကား လူဦးရေ

လူမျိုးစု	အိမ်ထောင်စုအရေအတွက်	ကိုးကွယ်သည့်ဘာသာ	အိမ်ထောင်စုအရေအတွက်
လူမျိုးစု (၁)---အိန္ဒိယ	၁၂၃	ဘာသာ(၁)---ဗုဒ္ဓ	၁၂၃
လူမျိုးစု (၂)-----		ဘာသာ(၂)-----	
လူမျိုးစု (၃)-----		ဘာသာ(၃)-----	
လူမျိုးစုရော-----		ဘာသာရော-----	
အခြား	အရေအတွက်		
မသန်စွမ်းသူများ	၃		
သက်ကြီးရွယ်အိုများ (၆၅ နှစ် နှင့် အထက်)	၁၈		
စစ်ဘေးရှောင်			







**ပုံစံ-၁ ကျေးရွာအချက်အလက်ပိုင် (PC-1) တတ်ယနှစ်စက်ဝန်း**

	အမျိုးသား(အရေအတွက်)	အမျိုးသမီး(အရေအတွက်)	စုစုပေါင်းအရေအတွက်
လူဦးရေ			
လူမျိုးစု (၁)-----	၃၃၅	၃၂၇	၆၆၂
လူမျိုးစု (၂)-----			
လူမျိုးစု (၃)-----			
အခြား			
အိမ်ထောင်ဦးစီး	၁၀၀	၁၃	၁၁၃

(ခ)အခြေခံအဆောက်အအုံ အသုံးအဆောင်များ

စာသင်ကျောင်း	အမှတ် ခြံစံပါ	ကျန်းမာရေး	အမှတ် ခပ်ပါ	ဘာသာရေးအဆောက် အအုံများ	အမှတ် ခြံစံပါ
အထက်တန်းကျောင်း	<input type="checkbox"/>	ဆေးရုံ	<input type="checkbox"/>	ဓဇတီ	<input checked="" type="checkbox"/>
အလယ်တန်းကျောင်း	<input type="checkbox"/>	ကျန်းမာရေးဌာန	<input type="checkbox"/>	ဘုန်းကြီးကျောင်း	<input checked="" type="checkbox"/>
မူလတန်းကျောင်း	<input checked="" type="checkbox"/>	ကျန်းမာရေးဌာနခွဲ	<input type="checkbox"/>	ဟိန္ဒူဘုရားကျောင်း	<input type="checkbox"/>
မူကြိုကျောင်း	<input type="checkbox"/>	ဆေးပေးခန်း	<input type="checkbox"/>	ခရစ်ယာန်ကျောင်း	<input type="checkbox"/>
အခြား	<input type="checkbox"/>	အခြား	<input type="checkbox"/>	ဝလီ	<input type="checkbox"/>
				အခြား	<input type="checkbox"/>
မှတ်ချက်		မှတ်ချက်		မှတ်ချက်	





ပုံစံ-၁ ကျေးရွာအချက်အလက်ပိုင် (PC-1) တတ်ယနှစ်စက်ဝန်း

(ဂ) ကျွမ်းကျင်သူများမှတ်တမ်း (ကျေးရွာတွင်နေထိုင်သော သို့မဟုတ် တခြားရွာမှလာရောက်သောကျွမ်းကျင်သူများ)

(၁) စာသင်ကျောင်း			(၂) ကျန်းမာရေး			(၃) လက်မှုပညာရှင်		
	ရွာတွင်နေထိုင်သူ	အခြားရွာမှလာသူ		ရွာတွင်နေထိုင်သူ	အခြားရွာမှလာသူ		ရွာတွင်နေထိုင်သူ	အခြားရွာမှလာသူ
မူလတန်းပြဆရာ/မ	<input type="checkbox"/>	<input checked="" type="checkbox"/>	ဆရာဝန်	<input type="checkbox"/>	<input type="checkbox"/>	လက်သမား	<input checked="" type="checkbox"/>	<input type="checkbox"/>
အထက်တန်းပြဆရာ/မ	<input type="checkbox"/>	<input type="checkbox"/>	လက်ထောက်ကျန်းမာရေးမှူး	<input type="checkbox"/>	<input type="checkbox"/>	ပန်းရံ	<input checked="" type="checkbox"/>	<input type="checkbox"/>
အလယ်တန်းပြဆရာ/မ	<input type="checkbox"/>	<input type="checkbox"/>	အမျိုးသမီးကျန်းမာရေးဆရာမ	<input type="checkbox"/>	<input type="checkbox"/>	လှုပ်စစ်ကျွမ်းကျင်သမား	<input type="checkbox"/>	<input checked="" type="checkbox"/>
မူကြိုဆရာ/မ	<input type="checkbox"/>	<input type="checkbox"/>	သားဖွားဆရာမ	<input type="checkbox"/>	<input type="checkbox"/>	ရေပိုက်သွယ်သူ	<input checked="" type="checkbox"/>	<input type="checkbox"/>
အခြား	<input type="checkbox"/>	<input type="checkbox"/>	ပြည်သူ့ကျန်းမာရေးလုပ်သား	<input type="checkbox"/>	<input type="checkbox"/>	စက်ပြင်ဆရာ	<input checked="" type="checkbox"/>	<input type="checkbox"/>
မှတ်ချက်			မှတ်ချက်			မှတ်ချက်		

(ဃ) ကျေးရွာသို့ ရောက်ရှိနိုင်သည့်လမ်းအခြေအနေ / ကျေးရွာတစ်ရွာသည် ၎င်း၏ကျေးရွာအုပ်စုနှင့် ဆက်သွယ်ထားသောလမ်းအခြေအနေ (အောက်ပါတို့ကိုဝိုင်းပါ)

- ကျောက်ကြမ်းလမ်း: \_\_\_\_\_
- ကတ္တရာလမ်း: \_\_\_\_\_
- ကွန်ကရစ်လမ်း: \_\_\_\_\_
- မော်တော်ဆိုင်ကယ်လမ်း: \_\_\_\_\_
- ကျောက်ခင်းလမ်း: \_\_\_\_\_
- မြေသားလမ်း: \_\_\_\_\_
- လူသွားလမ်း: \_\_\_\_\_
- အခြား: \_\_\_\_\_

(င) ကျေးရွာဖွံ့ဖြိုးမှုစီမံချက်

- (၁) လူထုဗဟိုပြုစီမံကိန်းမစတင်မှီ ဤကျေးရွာတွင်ကျေးရွာဖွံ့ဖြိုးမှု စီမံချက်ရှိခဲ့ပါသလား? ပိုင်းပါ
- (၂) ရှိခဲ့ပါလျှင် ဤစီမံချက်ကို မည်သည့် ခုနှစ်တွင်ပြင်ဆင်ခဲ့ပါသနည်း? ရှိပါသည်/မရှိပါ/မသိပါ
- (၃) ဤစီမံချက်ကို မြို့နယ်မှအတည်ပြုခဲ့ပါသလား? နှစ်-----/မသိပါ
- ပြုခဲ့ပါသည်/မပြုခဲ့ပါ /မသိပါ





**ပုံစံ-၁ ကျေးရွာအချက်အလက်ပိုင် (PC-1) တတ်ယနှစ်စက်ဝန်း**

(စ) ခရီးအကွာအဝေး

(၁) ဤကျေးရွာ၏ပဟိုမှ၎င်းကျေးရွာအုပ်စု၏ပဟိုအထိခရီးမိုင်မည်မျှကွာဝေးသနည်း? မိုင်လျှင်-----/မသိပါ

(၂) ဤကျေးရွာမှ ၎င်းကျေးရွာအုပ်စုပဟိုအထိသွားလာရာတွင်ကြာမြင့်သည့်အချိန်။

ခြောက်သွေ့ရာသီတွင်ကြာချိန်--- ၁၅ မိနစ် --- ထော်လာဂျီ/မော်တော်ဆိုင်ကယ်/ခြေလျင်/လား/မော်တော်ဘုတ်/  
အခြား -----

မိုးရာသီတွင်ကြာချိန်--- ၃၀ မိနစ် --- ထော်လာဂျီ/မော်တော်ဆိုင်ကယ်/ခြေလျင်/လား/မော်တော်ဘုတ်/  
အခြား -----

(ဆ) ပတ်ဝန်းကျင်ဆိုင်ရာသဘာဝဘေးအန္တရာယ်

ဤကျေးရွာတွင်ရေကြီးခြင်းကဲ့သို့ သဘာဝဘေးအန္တရာယ်ကျရောက်ဖူးခြင်း ရှိပါသလား။

မရှိပါ  ရှိပါသည် ရှိလျှင်ဖော်ပြပါ- ၂၀၂၁-၂၀၂၂ ခုနှစ် ဧပြီလ

(ဇ) ကျေးရွာတွင် ဖွဲ့စည်းထားသော အဖွဲ့အစည်းများ

လူထုပဟိုပြုစီမံကိန်းမတိုင်မီ ဤကျေးရွာတွင် ကျေးရွာဖွံ့ဖြိုးရေးအတွက် အစိုးရ(သို့)ရွာသားများကိုယ်တိုင်(သို့) စီမံကိန်းတစ်ခုခုမှ ဖွဲ့စည်းထားသည့် အဖွဲ့အစည်းများရှိပါသလား။

(၁) -----

(၂) -----

(ဈ) အထွေထွေအုပ်ချုပ်ရေး ဦးစီးဌာန (GAD) မှ မှတ်တမ်းတင်ထားခြင်း

ဤကျေးရွာသည် အထွေထွေအုပ်ချုပ်ရေး ဦးစီးဌာန (GAD) မှ မှတ်တမ်းတင်ထားမှု ရှိပါသလား။

မရှိပါ  ရှိပါသည်

ကျေးရွာခေါင်းဆောင် **ဦးကံဖြင့်** အမည်  
**MB** လက်မှတ် **နေ့စွဲ ၂၀.၅.၂၀၂၀**

လူထုစည်းရုံးရေးမှူး **ဒေါ်ဖြူရောင်ဖြူရောင်** အမည်  
**၂၄** လက်မှတ် **နေ့စွဲ ၂၀.၅.၂၀၂၀**





ပုံစံ-၈-၂ စီမံကိန်းစက်ဝန်းအချိန်ဇယား (PC-2) ပထမနှစ် စက်ဝန်း

ပုံစံ-၈-၂- စီမံကိန်းစက်ဝန်းအချိန်ဇယား (PC 2)

လမ်းညွှန်ချက်၊ သက်ဆိုင်ရာလူထုစည်းရုံးရေးပူးပေါင်းလက်ထောက်နည်းပညာပူးပေါင်းမှု စီမံကိန်းစက်ဝန်းအဆင့်တစ်စုစီပြီးစီးတိုင်း ကျေးရွာနှင့် ကျေးရွာအုပ်စုအတွက် ကြိုပုံစံကို ဖြည့်သွင်းရမည်။

စည်းရုံးရေးပူးပေါင်းအမည် ရွှေပြည်သာ

နေ့စွဲ - ၁၉.၆.၂၀၁၈ စက်ဝန်းအားအမှတ်ခြိမ်းပါ  စက်ဝန်း(၁)  စက်ဝန်း(၂)  စက်ဝန်း(၃)  စက်ဝန်း(၄)

ပြည်နယ်/တိုင်း စစ်ကိုင်း၊ မြို့နယ် ကျွန်းသု၊ ကျေးရွာအုပ်စု - ဆွန်းပင်ကျွန်း၊ ကျေးရွာ - ကြာတကန်

စီမံကိန်းဆောင်ရွက်မှုအဆင့်များ	နေ့စွဲ		အစည်းအဝေးတွင်တက်ရောက်သူအရေအတွက်					
	စတင်သည့် နေ့	ပြီးဆုံး သည့်နေ့	အမျိုးသား အရေအတွက်	အမျိုးသမီး အရေအတွက်	အိမ်ထောင်စု အရေအတွက်	လူမျိုးစုတက်ရောက်သူ အရေအတွက် နှင့် လူမျိုးစုအမည်	အိမ်ထောင်စု ပေါင်း	အိမ်ထောင်စု %
၁။ ကျေးရွာစီမံကိန်း မိတ်ဆက်အစည်းအဝေး	၁၉.၆.၂၀၁၈	၁၉.၆.၂၀၁၈	၃၇	၃၅	၇၂	၇၂   မမာ	၉၅	၇၅.၇၉
၂။ ကျေးရွာပွဲ ပြီးရေး စီမံချက်ရေးဆွဲခြင်းအစည်းအဝေး	၂၉.၆.၂၀၁၈	၂၉.၆.၂၀၁၈	၂၈	၃၆	၆၄	၆၄   မမာ	၉၅	၆၇.၃၇
၃။ ကျေးရွာအုပ်စု လုပ်ငန်းဆုံးဖြတ်ချက်ချသည့် အစည်းအဝေး	၁၄.၇.၂၀၁၈	၁၄.၇.၂၀၁၈	၁၂	၇	၁၉	၁၉   မမာ	၉၅	
၄။ မြို့နယ်အဆင့် စီမံကိန်းရေးဆွဲရေး နှင့် အကောင်အထည်ဖော်ရေးကော်မတီ၏ စီမံကိန်း သုံးသပ်မှု အစည်းအဝေး			မလို	မလို	မလို	မလို		
၅။ မြို့နယ် စီမံကိန်းရေးဆွဲရေး နှင့် အကောင်အထည်ဖော်ရေး ကော်မတီ၏ဆုံးဖြတ်မှုကို ရွာသို့ အသိပေး အကြောင်းကြားသည့် အစည်းအဝေး								
၆။ စီမံကိန်းလုပ်ငန်းဆွဲစီမံချက်ရေးဆွဲခြင်း အစည်းအဝေး								
၆.၁။ စီမံကိန်းလုပ်ငန်း အကောင်အထည်ဖော်ရေးအစီအစဉ် ရေးဆွဲခြင်း								



ပုံစံ-စ-၂ စီမံကိန်းစက်ဝန်းအချိန်ဇယား (PC-2) ဒုတိယနှစ်စက်ဝန်း

ပုံစံ-စ-၂- စီမံကိန်းစက်ဝန်းအချိန်ဇယား (PC 2)

လမ်းညွှန်ချက် ကျေးရွာအုပ်စုအတွက်ဤပုံစံကိုဖြည့်သွင်းရမည်။	သက်ဆိုင်ရာလူထုစည်းရုံးရေးမှူး/လက်ထောက်နည်းပညာမှူးများမှ	စီမံကိန်းစက်ဝန်းအဆင့်တစ်ခုစီပြီးစီးတိုင်းကျေးရွာနှင့်
စည်းရုံးရေးမှူး/လက်ထောက်နည်းပညာရေးမှူးဝန်ထမ်း အမည် -		ခေါ်ကြည့်ကြည့်သန့်!
နေ့စွဲ ၂၄.၅.၂၀၁၉	စက်ဝန်းအားအမှတ်ခြံပေါ် <input type="checkbox"/> စက်ဝန်း(၁) မစက်ဝန်း(၂) <input type="checkbox"/> စက်ဝန်း(၃) <input type="checkbox"/> စက်ဝန်း(၄) <input type="checkbox"/>	
ပြည်နယ်/တိုင်း	မြို့နယ်	ကျေးရွာအုပ်စု
စစ်ကိုင်း	ကျွန်းကြီး	တိုး၊ ညောင်တန်း
		ကျေးရွာ
		ကြာသာကျ

စီမံကိန်းဆောင်ရွက်မှုအဆင့်များ	နေ့စွဲ		အစည်းအဝေးတွင်တက်ရောက်သူအရေအတွက်					
	စတင်သည့် နေ့	ပြီးဆုံးသည့် နေ့	အမျိုးသား အရေ အတွက်	အမျိုးသမီး အရေ အတွက်	အိမ်ထောင် စုအရေ အတွက်	လူမျိုးစုတက်ရောက်သူ အရေအတွက် နှင့် လူမျိုးစုအမည်	အိမ်ထောင် စုပေါင်း	အိမ်ထောင် စု %
၁။ ကျေးရွာစီမံကိန်း မိတ်ဆက်အစည်းအဝေး	၂၄.၅.၂၀၁၉	၂၅.၅.၂၀၁၉	၃၆	၃၆	၇၂	၂၀၈   ၇၂	၁၂၃	၅၈.၅၃%
၂။ ကျေးရွာဖွံ့ဖြိုးရေး စီမံချက်ရေးဆွဲခြင်း အစည်းအဝေး	၂၄.၅.၂၀၁၉	၂၄.၅.၂၀၁၉	၃၆	၃၆	၇၂	၂၀၈   ၇၂	၁၂၃	၅၈.၅၃%
၃။ ကျေးရွာအုပ်စု လုပ်ငန်းဆုံးဖြတ်ချက်ချသည့်အစည်းအဝေး								
၄။ မြို့နယ်အဆင့်စီမံကိန်းရေးဆွဲရေးနှင့်အကောင်အထည်ဖော်ရေးကော်မတီ၏ စီမံကိန်း			မလို	မလို	မလို	မလို		





ပုံစံ-၈-၂ စီမံကိန်းစက်ဝန်းအချိန်ဇယား (PC-2) တတိယနှစ်စက်ဝန်း

ပုံစံ - ၈-၂ - စီမံကိန်းစက်ဝန်းအချိန်ဇယား (PC 2)

လမ်းညွှန်ချက်၊ သက်ဆိုင်ရာလူထုစည်းရုံးရေးမှူး/လက်ထောက်နည်းပညာမှူးများမှ စီမံကိန်းစက်ဝန်းအဆင့်တစ်ခုစီပြီးစီးတိုင်းကျေးရွာနှင့် ကျေးရွာအုပ်စုအတွက်ဤပုံစံကိုဖြည့်သွင်းရမည်။

စည်းရုံးရေးမှူး/လက်ထောက်နည်းပညာရေးမှူးဝန်ထမ်း အမည် - ဒေါ်စွန်းစွန်းစွန်း၊ ဒေါ်ကြည်ကြည်သိန်း

နေ့စွဲ ၂၀၂၄.၅.၂၀ စက်ဝန်းအားအမှတ်ခြစ်ပါ  စက်ဝန်း(၁)  စက်ဝန်း(၂)  စက်ဝန်း(၃)  စက်ဝန်း(၄)

ပြည်နယ်/တိုင်း စစ်ကိုင်း မြို့နယ် ကျွန်းလှ ကျေးရွာအုပ်စု ဝင်းယုကျေးရွာ ကျေးရွာ ကြာဆက်

စီမံကိန်းဆောင်ရွက်မှုအဆင့်များ	နေ့စွဲ		အစည်းအဝေးတွင်တက်ရောက်သူအရေအတွက်					
	တင်သည့် နေ့	ပြီးဆုံးသည့် နေ့	အမျိုးသား အရေ အတွက်	အမျိုးသမီး အရေ အတွက်	အိမ်ထောင် စုအရေ အတွက်	လူမျိုးစုတက်ရောက်သူ အရေအတွက် နှင့် လူမျိုးစုအမည်	အိမ်ထောင် စုပေါင်း	အိမ်ထောင် စု %
၁။ ကျေးရွာစီမံကိန်း မိတ်ဆက်အစည်းအဝေး	၂၀၂၄.၀၅.၂၀	၂၀၂၄.၀၅.၂၀	၆၅	၄၅	၁၂၅	၁၆၈   ၁၀၄	၁၉၅	၉၄.၅%
၂။ ကျေးရွာဖွံ့ဖြိုးရေး စီမံချက်ရေးဆွဲခြင်း အစည်းအဝေး	၂၀၂၄.၀၅.၂၀	၂၀၂၄.၀၅.၂၀	၆၅	၄၅	၁၂၅	၁၆၈   ၁၀၄	၁၉၅	၉၄.၅%
၃။ ကျေးရွာအုပ်စု လုပ်ငန်းဆုံးဖြတ်ချက်ချသည့်အစည်းအဝေး						+		
၄။ မြို့နယ်အဆင့်စီမံကိန်းရေးဆွဲရေးနှင့်အကောင်အထည်ဖော်ရေးကော်မတီ၏ စီမံကိန်း			မလို	မလို	မလို	မလို		



ပုံစံ-စ-၃ ကျေးရွာဖွံ့ဖြိုးမှုဦးစားပေးအစီအစဉ် (PC-3) ပထမနှစ် စက်ဝန်း

ပုံစံ - စ-၃ ကျေးရွာဖွံ့ဖြိုးရေးဦးစားပေးအစီအစဉ် Form PC (3)

လမ်းညွှန်ချက်။ အဆင့်(၃)ကျေးရွာဖွံ့ဖြိုးမှုဦးစားပေးအစီအစဉ်အတွက် အစည်းအဝေး ပြီးဆုံးသောအခါ ကျေးရွာစီမံကိန်း အထောက်အကူ ပြုကော်မတီသည် လူထုစည်းရုံးရေးမှူးအကူအညီဖြင့် ဤပုံစံကိုပြည့်စုံအောင် ဖြည့်သွင်းရမည်။

လူထုစည်းရုံးရေးမှူး/ဝန်ထမ်းအမည်

ရက်စွဲ ၂၆.၆.၂၀၁၈	စက်ဝန်းအား အမှတ်ခြစ်ပါ (V) <input checked="" type="checkbox"/> စက်ဝန်း(၁)၊ <input type="checkbox"/> စက်ဝန်း(၂)၊
	<input type="checkbox"/> စက်ဝန်း(၃)၊ <input type="checkbox"/> စက်ဝန်း(၄)

ပြည်နယ်/တိုင်း စစ်ကွင်း	မြို့နယ် ကျွန်းလွှာ	ကျေးရွာအုပ်စု ထန်းပင်ကျွန်း	ကျေးရွာ ကြာတက်
-------------------------	---------------------	-----------------------------	----------------

က။ အခက်အခဲအတားအဆီးများအားဆွေးနွေးခြင်း - ယခုလက်ရှိအခြေအနေတွင် ဤကျေးရွာ ဖွံ့ဖြိုးတိုးတက်ရေး အတွက် အဓိကအခက်အခဲအတားအဆီးများသည် မည်သည်များဖြစ်ပါသနည်း။ (အမျိုးသား/သမီး အနည်းဆုံး အခက်အခဲ ၅ခုဆီဖော်ပြပါ)

အမျိုးသားအဖွဲ့မှ တင်ပြလာသော အခက်အခဲအတားအဆီးများ	
၁	လမ်းဖောက်ခွဲ၊ ရွာ မြို့ရွာလွှဲ ကုန်ထုတ်ရန်အခက်ခဲ ဖြီးစီးမှုများအခက်ခဲခြင်း
၂	ချောင်းကျယ်တံတား မရှိသဖြင့် ချောင်းရေကျလျင်ကလေးသူငယ်များ ကျောင်းတက်ရန်အခက်ခဲခြင်း
၃	ကျွန်းတစ်ခုစား ဆေးပေးခန်းမရှိသည့်အတွက် ကျန်းမာရေးအရေးပေါ်အခြေအနေဖြစ်ပေါ်လာခြင်း
၄	စာသင်ကျောင်းဆောင်ခိုခိုခံ မြို့ရွာမရှိသည့်အတွက် ကလေးများ ပညာသင်ကြားရာတွင် လိုအပ်မှုမရှိခြင်း
၅	ရေကန်သည် လုံလောက်မှုမရှိသည့်အတွက် သုံးရေရရှိရန်အခက်ခဲကြုံကြုံခြင်း
၆	စက်ရေတွင်း မရှိသည့်အတွက် ရေစပ်ရန်အခက်ခဲဖြစ်ပြီး မြေထဲမှ ရေကို ရေကန်တို့ဖြင့် ရေကန်များကို ဖြည့်ရန်အခက်ခဲကြုံကြုံခြင်း
၇	စာသင်ကျောင်း ခြံရံများ မရှိသဖြင့် ကျောင်းသားများ စာသင်ရာတွင် အန္တရာယ်ရှိနေခြင်းဖြစ်ပြီး

အမျိုးသမီးအဖွဲ့မှ တင်ပြလာသော အခက်အခဲအတားအဆီးများ	
၁	ချောင်းကျယ်တံတား မရှိသဖြင့် ချောင်းရေ ကျလျှင် ကလေးများ ကျောင်းတက်ရန်အခက်ခဲခြင်း
၂	ရေစက်ရေပေးစနစ် မရှိသဖြင့် မလုံလောက်သည့်အတွက် သုံးရေရရှိရန်အခက်ခဲခြင်း
၃	စာသင်ကျောင်း အခန်းအကွက်မရှိခြင်းနှင့် စာသင်ကျောင်းဆောင်မရှိခြင်း လာကလေးကလေး ကြောင့်
၄	စာသင်ကျောင်း ဝင်းကြောင့် စာသင်ပညာမရှိသည့်အတွက် စာသင် အကျိုးအမြတ် အခက်ခဲများပါခြင်း
၅	စိုက်ပျိုးရေး နည်းပညာစနစ်မရှိ မရှိသဖြင့် သီးနှံထွက်နှုန်း မကောင်းခြင်း

ခ။ မျှော်မှန်းခြင်း - နောင်လာမည့်(၅)နှစ်အတွင်း ကျေးရွာဖွံ့ဖြိုးရေး မျှော်မှန်းလျာထားချက်များအား တင်ပြပါ

အမျိုးသားအဖွဲ့မှ တင်ပြသော မျှော်မှန်းချက်များ	
၁	လမ်းကောင်း၊ လာလျှင် ကုန်ထုတ်ရန်အခက်ခဲ ဖြီးစီးမှုများအခက်ခဲခြင်း
၂	ချောင်းကျယ်တံတား ရှိလာလျှင် ရေအညံ့အစွမ်း ကလေးများ ကျောင်းတက်ရန်အခက်ခဲ ဖြေရှင်းခြင်း
၃	စာသင်ကျောင်း ဆောင် ခိုခိုခံ မြို့ရွာမရှိသည့်အတွက် ကလေးများ ပညာသင်ကြားရာတွင် လိုအပ်မှုမရှိခြင်း
၄	ရေကန်သည် ရေလုံလောက်မှုမရှိသည့်အတွက် သုံးရေရရှိရန်အခက်ခဲကြုံကြုံခြင်း၊ ကျွန်းကျွန်းများအခက်ခဲခြင်း
၅	စက်ရေတွင်း ရှိလာလျှင် ရေစပ်ရန်အခက်ခဲမလေ့ရှိ ဖြစ်ကြောင်း လုပ်ငန်း လုပ်ကိုင်ရာတွင် အကျိုးရှိခြင်း
၆	စာသင်ကျောင်း ခြံရံများ မရှိသဖြင့် ကျောင်းသားများ စာသင်ရာတွင် အန္တရာယ်ရှိနေခြင်း
၇	စိုက်ပျိုးရေး နည်းပညာစနစ်မရှိ မရှိသဖြင့် သီးနှံထွက်နှုန်း ကောင်း ပြီး ထိရောက်စွာ လာနိုင်ခြင်း

အမျိုးသမီးအဖွဲ့မှ တင်ပြသော မျှော်မှန်းချက်များ	
၁	ချောင်းကျယ်တံတား ရှိသည့် အတွက် ကလေးများ ကျောင်းတက်ရန်အခက်ခဲ ဖြေရှင်းခြင်း
၂	ရေစက်ရေပေးစနစ် မရှိသဖြင့် မလုံလောက်သည့်အတွက် သုံးရေရရှိရန်အခက်ခဲ ဖြေရှင်းခြင်း



ပုံစံ-စ-၃ ကျေးရွာဖွံ့ဖြိုးမှုဦးစားပေးအစီအစဉ် (PC-3) ပထမနှစ် စက်ဝန်း

ပုံစံ - စ-၃ ကျေးရွာဖွံ့ဖြိုးရေးဦးစားပေးအစီအစဉ် Form PC (3)

လမ်းညွှန်ချက်။ အဆင့်(၃)ကျေးရွာမျှော်မှန်းချက်အစည်းအဝေး ပြီးဆုံးသောအခါ ကျေးရွာစီမံကိန်း အထောက်အကူ ပြုကော်မတီသည် လူထုစည်းရုံးရေးမှူးအကူအညီဖြင့် ဤပုံစံကိုပြည့်စုံအောင် ဖြည့်သွင်းရမည်။  
လူထုစည်းရုံးရေးမှူး/ဝန်ထမ်းအမည်

ရက်စွဲ ၂၃.၆.၂၀၁၈ စက်ဝန်းအား အမှတ်ခြစ်ပါ (✓)  စက်ဝန်း(၁)၊  စက်ဝန်း(၂)၊  
 စက်ဝန်း(၃)၊  စက်ဝန်း(၄)

ပြည်နယ်/တိုင်း စစ်ကိုင်း၊ မြို့နယ် ကျွန်းကျွန်း၊ ကျေးရွာအုပ်စု ထန်းပင်ကျွန်း၊ ကျေးရွာကြာတန်း

တ။ အခက်အခဲအတားအဆီးများအားဆွေးနွေးဖြင့် - ယခုလက်ရှိအခြေအနေတွင် ဤကျေးရွာ ဖွံ့ဖြိုးတိုးတက်ရေး အတွက် အဓိကအခက်အခဲအတားအဆီးများသည် မည်သည်များဖြစ်ပါသနည်း။ (အမျိုးသား/သမီး အနည်းဆုံး အခက်အခဲ ရခုဆီဖော်ပြပါ)

အမျိုးသားအဖွဲ့မှ တင်ပြလာသော အခက်အခဲအတားအဆီးများ

၁၃၂	မိက်ပျိုးရေးနည်းယူနစ်အား ခြိမ်းခြောက်မှု ဖြစ်ပေါ်နေခြင်း၊ ၁၀၀၀ နေရာအား ခြိမ်းခြောက်ခြင်း
၁၃၃	မွေးမြူရေးအတွက် အရင်းအနှီး မရှိသည့်အတွက် မွေးမြူရေးအစီအစဉ် ကျယ်ပြန့်မှု မရှိခြင်း
၁၃၄	
၁၃၅	
၁၃၆	
၁၃၇	
၁၃၈	
၁၃၉	
၁၄၀	

အမျိုးသမီးအဖွဲ့မှ တင်ပြလာသော အခက်အခဲအတားအဆီးများ

ခ။ မျှော်မှန်းခြင်း - နောင်လာမည့်(၅)နှစ်အတွင်း ကျေးရွာဖွံ့ဖြိုးရေး မျှော်မှန်းလျာထားချက်များအား တင်ပြပါ

အမျိုးသားအဖွဲ့မှ တင်ပြသော မျှော်မှန်းချက်များ

၁၃၁	မွေးမြူရေးအတွက် အရင်းအနှီး ရှိသည့်အတွက် မွေးမြူရေးအစီအစဉ် ကျယ်ပြန့်မှု ရှိခြင်း

အမျိုးသမီးအဖွဲ့မှ တင်ပြသော မျှော်မှန်းချက်များ

၁	ချေးငွေကုန်ကျစရိတ်များ ပိုမိုလျော့နည်းစေရန်အတွက် အစားအသုံးများ ကျားတက်ရန် လွယ်ကူစေခြင်း
၂	ရေစိုက်ရေးစနစ်များ ပိုမိုကောင်းမွန်စေရန်အတွက် အစားအသုံးများ ကျားတက်ရန် လွယ်ကူစေခြင်း







**ပုံစံ-စ-၃ ကျေးရွာဖွံ့ဖြိုးမှုဦးစားပေးအစီအစဉ် (PC-3) ပထမနှစ် စက်ဝန်း**

၃	စာသင်ကျောင်း၊ အမျိုးအစားလုံခြုံရေး၊ နှစ်စာသင်ကျောင်းဆောင် လုံလောက်သော ကြေး၊ ကမ်း
	ယာ၊ စာသင်အား၊ ရာတွင် အဆင်ပြေချောမွေ့စွာပေးခြင်း
၄	အသက်မွေးဝမ်းကြောင်း၊ အတတ်ပညာရှိအဖွဲ့အတွက် အလုပ်အကိုင်ပေးမှုများ လာနိုင်ခြင်း
၅	စိုက်ပျိုးရေး၊ နည်းပညာစနစ်ကျသဖြင့် သီးနှံအထွက်နှုန်း ကောင်းမြင့်စီးပွားရေး အဆင်
	မြေလာနိုင်ခြင်း

ဂ။ လူထုဗဟိုပြုစီမံကိန်း၏ လာမည့်(၄)နှစ်အတွက် အကျုံးဝင်သော ဦးစားပေး ဖွံ့ဖြိုးတိုးတက်မှု လုပ်ငန်း အစီအစဉ်များအား ဖော်ပြပါ။

အဆင့်	ကျေးရွာအတွက် ဦးစားပေး ဖွံ့ဖြိုးတိုးတက်မှု လုပ်ငန်းစဉ်များ	အဆိုပြုသူ (အမျိုးသား/ အမျိုးသမီးများ / အမျိုးသား+အမျိုးသမီး)	ခန့်မှန်း ကုန်ကျစရိတ်	အကျိုးခံစားခွင့်ရှိသူ ခန့်မှန်းခြေ အရေအတွက်
၁	စာသင်ကျောင်းဆောင်ပြုပြင်မှု	ကျား + မ	307,200,000	579
၂	ကျောင်းခြံအောက်ရှိ ပြင်ဆင်ခြင်း	ကျား	60,000,000	579
၃	ကျွန်းဆင်းခြင်း	ကျား + မ	400,000,000	579
၄	လမ်းပြုပြင်တိုးချဲ့ခြင်း	ကျား + မ	500,000,000	579
၅	စက်ရုံအတွင်း တူးခြင်း	ကျား + မ	200,000,000	579

ဃ။ လူထုဗဟိုပြုစီမံကိန်း၏ လာမည့်(၄)နှစ်အတွက် အကျုံးမဝင်သော ဦးစားပေး ဖွံ့ဖြိုးတိုးတက်မှု လုပ်ငန်း အစီအစဉ်များအား ဖော်ပြပါ။

အဆင့်	ကျေးရွာအတွက် ဦးစားပေး ဖွံ့ဖြိုးတိုးတက်မှု လုပ်ငန်းစဉ်များ	အဆိုပြုသူ (အမျိုးသား/ အမျိုးသမီးများ / အမျိုးသား+အမျိုးသမီး)	အခန်းကဏ္ဍ
၁	စိုက်ပျိုးရေး နည်းပညာပေးခြင်း	ကျား၊ သား၊ မိန်းမ	စိုက်ပျိုးရေး
၂	အသက်မွေးဝမ်းကြောင်း သင်တန်း	ကျား၊ သမီး	အသက်မွေးဝမ်းကြောင်း
၃	မွေးမြူရေး ဝေဖွဲ့ခြင်း	ကျား၊ သား	အခြား
၄			
၅			
၆			
၇			

ခေါင်းဆောင်၊ ကျေးရွာစီမံကိန်းအထောက်အကူပြုကော်မတီမှ အတည်ပြုသည်။

အမည် ဦးကျော်စွာ လက်မှတ် နေ့စွဲ 19.6.18

အမည် ဦးမြသက် လက်မှတ် နေ့စွဲ 19.6.18

အမည် မျိုးစန္ဒာအောင် လက်မှတ် နေ့စွဲ 19.6.18



ပုံစံ-စ-၃ ကျေးရွာဖွံ့ဖြိုးမှုဦးစားပေးအစီအစဉ် (PC-3) ပထမနှင့် စက်ဝန်း

ဂ။ လူထုဗဟိုပြုစီမံကိန်း၏ လာမည့်(၄)နှစ်အတွက် အကျုံးဝင်သော ဦးစားပေး ဖွံ့ဖြိုးတိုးတက်မှု လုပ်ငန်း အစီအစဉ်များအား ဖော်ပြပါ။

အဆင့်	ကျေးရွာအတွက် ဦးစားပေး ဖွံ့ဖြိုးတိုးတက်မှု လုပ်ငန်းစဉ်များ	အဆိုပြုသူ (အမျိုးသား/ အမျိုးသမီးများ / အမျိုးသား+အမျိုးသမီး)	ခန့်မှန်း ကုန်ကျစရိတ်	အကျိုးခံစားခွင့်ရှိသူ ခန့်မှန်းခြေ အရေအတွက်
၉။	ကျေးလက်ဆေးဗေဒနာအစီအစဉ်	အမျိုးသား	144,000,000	579
၇။	ကျေးလက်စားနပ်ရိက္ခာအစီအစဉ်	အမျိုးသား + အမျိုးသမီး	230,000,000	579

ဃ။ လူထုဗဟိုပြုစီမံကိန်း၏ လာမည့်(၄)နှစ်အတွက် အကျုံးမဝင်သော ဦးစားပေး ဖွံ့ဖြိုးတိုးတက်မှု လုပ်ငန်း အစီအစဉ်များအား ဖော်ပြပါ။

အဆင့်	ကျေးရွာအတွက် ဦးစားပေး ဖွံ့ဖြိုးတိုးတက်မှု လုပ်ငန်းစဉ်များ	အဆိုပြုသူ (အမျိုးသား/ အမျိုးသမီးများ / အမျိုးသား+အမျိုးသမီး)	အခန်းကဏ္ဍ
၁			
၂			
၃			
၄			
၅			

ခေါင်းဆောင်၊ ကျေးရွာစီမံကိန်းအထောက်အကူပြုကော်မတီမှ အတည်ပြုသည်။

အမည် ဦး-ကျော်စွာ လက်မှတ် နေ့စွဲ 19.6.18

အမည် ဦး-မြတ်စွာ လက်မှတ် နေ့စွဲ 19.6.18

အမည် ဦး-ကျော်စွာ လက်မှတ် နေ့စွဲ 19.6.18





ပုံစံ-၈-၃ ကျေးရွာဖွံ့ဖြိုးမှုဦးစီးဌာနအစဉ် (PC-3) ဒုတိယ နှစ်စက်ဝန်း

ပုံစံ - ၈-၃ ကျေးရွာဖွံ့ဖြိုးရေး ဦးစီးဌာနအစဉ် (Form PC 3)

လမ်းညွှန်ရွက်၊ အဆင့်(၃)ကျေးရွာဖွံ့ဖြိုးရေးအစဉ်အပေးပြီးဆုံးသောအခါ ကျေးရွာစီမံကိန်း အထောက်အကူပြု	
ကော်မတီသည် လူထုစည်းရုံးရေးမှူးအကူအညီဖြင့် ဤပုံစံကိုဖြည့်စွဲအောင် ဖြည့်သွင်းရမည်။	
လူထုစည်းရုံးရေးမှူး/ဝန်ထမ်း အမည်	ဒေါ်ကြည်ကြည်သန်း
နေ့စွဲ	၂၄.၅.၂၀၁၇
<input checked="" type="checkbox"/> စက်ဝန်း(၁) အမှတ်ဖြစ်ပါ (V) <input type="checkbox"/> စက်ဝန်း(၁) <input type="checkbox"/> စက်ဝန်း(၂) <input type="checkbox"/> စက်ဝန်း(၃) <input type="checkbox"/> စက်ဝန်း(၄)	
ဖြည့်နှယ်/တိုင်း	မင်္ဂလာ
မြို့နယ်	ကျွန်းဘွဲ့
ကျေးရွာအုပ်စု	တန်းယင်ကျွန်း
ကျေးရွာ	ကြာတက်

က။ အခက်အခဲအတားအဆီးများအားဆွေးနွေးခြင်း - ယခုလက်ရှိအခြေအနေတွင်ကျေးရွာဖွံ့ဖြိုးတိုးတက်ရေးအတွက် အဓိကအခက်အခဲအတားအဆီးများသည် မည်သည်များဖြစ်ပါသနည်း။ (အမျိုးသား/သမီး အနည်းဆုံးအခက်အခဲ ၅ ခုစီဖော်ပြပါ)

အုပ်စုဖွဲ့ဆွေးနွေးမှုများမှ တင်ပြသောအခက်အခဲအတားအဆီးများ	
၆။ ဆေးပေးဆေးဖွဲ့အဖွဲ့ ကျန်းမာရေးဖြစ်သောအခါ လွယ်ကူလျှင်ဖြင့်	<input type="checkbox"/> ကျား <input type="checkbox"/> မကျား + မ
၇။ ကျောင်းဆရာမများအဖွဲ့ အဖွဲ့အစည်းအဖွဲ့အစည်း	<input type="checkbox"/> ကျား <input type="checkbox"/> မကျား + မ
၈။ တံငယ်ဖွဲ့အဖွဲ့ ကုန်စည်များရောင်းချရန်အတွက်အဖွဲ့အစည်း	<input type="checkbox"/> ကျား <input type="checkbox"/> မကျား + မ
၉။ စိုက်ပျိုးရေးအဖွဲ့အစည်းအဖွဲ့အစည်းအဖွဲ့အစည်းအဖွဲ့အစည်း	<input type="checkbox"/> ကျား <input type="checkbox"/> မကျား + မ
၁၀။ အထက်ဖွဲ့အဖွဲ့အစည်းအဖွဲ့အစည်းအဖွဲ့အစည်းအဖွဲ့အစည်း	<input type="checkbox"/> ကျား <input type="checkbox"/> မကျား + မ

ခ။ မျက်မှန်ခြင်း- နောင်လာမည့် (၅)နှစ် အတွင်း ကျေးရွာဖွံ့ဖြိုးရေး မျက်မှန်လျာထားချက်များအား တင်ပြပါ။

အုပ်စုဖွဲ့ဆွေးနွေးမှုများမှ တင်ပြသော မျက်မှန်လျာထားချက်များ	
၆။ ဆေးပေးဆေးဖွဲ့အဖွဲ့အဖွဲ့အစည်းအဖွဲ့အစည်းအဖွဲ့အစည်း	<input type="checkbox"/> ကျား <input type="checkbox"/> မကျား + မ
၇။ ကျောင်းဆရာမများအဖွဲ့ အဖွဲ့အစည်းအဖွဲ့အစည်း	<input type="checkbox"/> ကျား <input type="checkbox"/> မကျား + မ
၈။ တံငယ်ဖွဲ့အဖွဲ့ ကုန်စည်များရောင်းချရန်အတွက်အဖွဲ့အစည်း	<input type="checkbox"/> ကျား <input type="checkbox"/> မကျား + မ
၉။ စိုက်ပျိုးရေးအဖွဲ့အစည်းအဖွဲ့အစည်းအဖွဲ့အစည်း	<input type="checkbox"/> ကျား <input type="checkbox"/> မကျား + မ
၁၀။ အထက်ဖွဲ့အဖွဲ့အစည်းအဖွဲ့အစည်းအဖွဲ့အစည်း	<input type="checkbox"/> ကျား <input type="checkbox"/> မကျား + မ



ပုံစံ-စ-၃ ကျေးရွာဖွံ့ဖြိုးမှုဦးစားပေးအစီအစဉ် (PC-3) ဒုတိယ နှစ်စက်ဝန်း

ပုံစံ - စ-၃ ကျေးရွာဖွံ့ဖြိုးရေး ဦးစားပေးအစီအစဉ် (Form PC 3)

လမ်းညွှန်ရွာတွင် အဆင့်(၃)ကျေးရွာဖွံ့ဖြိုးမှုမှန်းချက်အစည်းအဝေးပြီးဆုံးသောအခါ ကျေးရွာစီမံကိန်း အထောက်အကူပြု  
ကော်မတီသည် လူထုစည်းရုံးရေးမှူးအကူအညီဖြင့် ဤပုံစံကိုပြည့်စုံအောင် ဖြည့်သွင်းရမည်။

လူထုစည်းရုံးရေးမှူး/ဝန်ထမ်း အမည် ဒေါ်ကြွယ်ကြွယ်သန်း

နေ့စွဲ ၃၂.၅.၂၀၁၇  စက်ဝန်းအား အမှတ်ခြစ်ပါ (✓)  စက်ဝန်း(၁)  
 စက်ဝန်း(၂)  စက်ဝန်း(၃)  စက်ဝန်း(၄)

ပြည်နယ်/တိုင်း စစ်ကိုင်း ဇွန်လ ၂၀၁၇ ကျေးရွာအုပ်စု ကျေးရွာအုပ်စု ကျေးရွာ ကြွယ်ကြွယ်

က၊ အခက်အခဲအတားအဆီးများအားဆွေးနွေးခြင်း - ယခုလက်ရှိအခြေအနေတွင်ဤကျေးရွာဖွံ့ဖြိုးတိုးတက်ရေးအတွက်  
အဓိကအခက်အခဲအတားအဆီးများသည် မည်သည်များဖြစ်ပါသနည်း။ (အမျိုးသား/သမီး အနည်းဆုံးအခက်အခဲ ၅ ခုစီဖော်ပြပါ)

အုပ်စုဖွဲ့ဆွေးနွေးမှုများမှ တင်ပြသောအခက်အခဲအတားအဆီးများ

၁။ <u>မေ့မြေ၊ မေ့၊ အတွက် ရင်းဒြီး၊ မြေမအိတ်သဖြင့် ဝင်ရောက်ပါခြင်း</u>	<input type="checkbox"/> ကျား <input type="checkbox"/> မ <input type="checkbox"/> ကျား+ မ
	<input type="checkbox"/> ကျား <input type="checkbox"/> မ <input type="checkbox"/> ကျား+ မ
	<input type="checkbox"/> ကျား <input type="checkbox"/> မ <input type="checkbox"/> ကျား+ မ
	<input type="checkbox"/> ကျား <input type="checkbox"/> မ <input type="checkbox"/> ကျား+ မ
	<input type="checkbox"/> ကျား <input type="checkbox"/> မ <input type="checkbox"/> ကျား+ မ

ခ၊ မျှော်မှန်းခြင်း- နောင်လာမည့် ( ၅ )နှစ် အတွင်း ကျေးရွာဖွံ့ဖြိုးရေး မျှော်မှန်းလျာထားချက်များအား တင်ပြပါ။

အုပ်စုဖွဲ့ဆွေးနွေးမှုများမှ တင်ပြသော ဝိသေ့မှူး ညွှန်ချက်

၁။ <u>မေ့မြေ၊ မေ့၊ အတွက် ရင်းဒြီး၊ မြေမအိတ်သဖြင့် ဝင်ရောက်ပါခြင်း</u>	<input type="checkbox"/> ကျား <input type="checkbox"/> မ <input type="checkbox"/> ကျား+ မ
<u>ရန်အန္တရာယ်၊ ဝါကျား၊ လာပြီ ဝင်ရောက်ပါခြင်း၊ သက်သာခြင်းပါရှိခြင်း</u>	<input type="checkbox"/> ကျား <input type="checkbox"/> မ <input type="checkbox"/> ကျား+ မ
	<input type="checkbox"/> ကျား <input type="checkbox"/> မ <input type="checkbox"/> ကျား+ မ
	<input type="checkbox"/> ကျား <input type="checkbox"/> မ <input type="checkbox"/> ကျား+ မ
	<input type="checkbox"/> ကျား <input type="checkbox"/> မ <input type="checkbox"/> ကျား+ မ





ပုံစံ-စ-၃ ကျေးရွာဖွံ့ဖြိုးမှုဦးစီးဌာနအစီအစဉ် (PC-3) ဒုတိယ နှစ်စက်ဝန်း

ပုံစံ - စ-၃ ကျေးရွာဖွံ့ဖြိုးရေး ဦးစီးဌာနအစီအစဉ် (Form PC 3)

လမ်းညွှန်ချက် အဆင့်(၃)ကျေးရွာဖွံ့ဖြိုးမှုဦးစီးဌာနအစီအစဉ်အပေးပြီးဆုံးသောအခါ ကျေးရွာပံက်နံး အထောက်အကူပြု
ကော်မတီသည် လူထုစည်းရုံးရေးမှူးအကူအညီဖြင့် ဤပုံစံကိုပြည့်စုံအောင် ဖြည့်သွင်းရမည်။
လူထုစည်းရုံးရေးမှူး/ဝန်ထမ်း အမည် <b>ခင်ကြည်ကြည်သိန်း</b>
နေ့စွဲ <b>၂၄.၀၅.၂၀၁၇</b>
စက်ဝန်းအား အမှတ်ခြစ်ပါ (✓) ။ စက်ဝန်း(၁)
✓ စက်ဝန်း(၂)၊ စက်ဝန်း(၃)၊ စက်ဝန်း(၄)
ပြည်နယ်/တိုင်း <b>စစ်ကိုင်း</b>
မြို့နယ် <b>ဥက္ကံ</b>
ကျေးရွာအုပ်စု <b>အင်းယုကျေးရွာ</b>
ကျေးရွာ <b>ကြောက်ကန်</b>

က၊ အခက်အခဲအတားအဆီးများအားဆေးရှေးစနစ်ဖြင့် - ယခုလက်ရှိအခြေအနေတွင်ကျေးရွာဖွံ့ဖြိုးတိုးတက်ရေးအတွက် အဓိကအခက်အခဲအတားအဆီးများသည် မည်သည်များဖြစ်ပါသနည်း (အမျိုးသား/သမီး အနည်းဆုံးအခက်အခဲ ၅ ခုစီဖော်ပြပါ)

အုပ်စုဖွံ့ဖြိုးရေးမှူးများမှ တင်ပြသော အခက်အခဲအတားအဆီးများ	
၁။ ရေသစ်ကျောင်း၊ မျှော်တန်း၊ ကျောင်းဆောင်မရကောင်း၊ သန့်ရှင်း လုံခြုံမိမိရှိပါ။	<input type="checkbox"/> ကျား <input type="checkbox"/> မအကျား + မ
၂။ ကျောင်းခြံစည်းစိမ်မကောင်း၊ မြေမကောင်း၊ မြေအတွက် မညာဘက်စားစေ၊ စတင် လုံခြုံမှု အခက်အခဲရှိပါသည်။	<input type="checkbox"/> ကျား <input type="checkbox"/> မအကျား + မ
၃။ သစ်၊ စကောင်း၊ သန့်ရှင်း စုတ်ကုန်မှု၊ တင်ပို့ရန်ခက်ခဲပါသည်။	<input type="checkbox"/> ကျား <input type="checkbox"/> မအကျား + မ
၄။ ရေစိုစွန်းရေးမရှိသဖြင့် စေ့စပ်ရာတွင် အချိန်ကုန်ကြပါ။ ရေချိန် ရန်ခက်ခဲပါသည်။	<input type="checkbox"/> ကျား <input type="checkbox"/> မအကျား + မ
၅။ စက်ရေတွင် မရှိသဖြင့် လွယ်ကူစွာ ရေမရရှိပါ။ ရေပေါင်းထဲသို့ သွား ရောက်ခက်ခဲရ၍ ရေချိန်ခက်ခဲပါသည်။	<input type="checkbox"/> ကျား <input type="checkbox"/> မအကျား + မ

ခ၊ မျှော်မှန်းခြင်း- နောင်လာမည့် ( ၅ ) နှစ် အတွင်း ကျေးရွာဖွံ့ဖြိုးရေး မျှော်မှန်းလျာထားချက်များအား တင်ပြပါ။

အုပ်စုဖွံ့ဖြိုးရေးမှူးများမှ တင်ပြသော မျှော်မှန်းချက်များ	
၁။ စာသင်ကျောင်း၊ မျှော်တန်း၊ ကျောင်းဆောင် ကောင်းမွန် ဖြစ်လာပါက	<input type="checkbox"/> ကျား <input type="checkbox"/> မအကျား + မ
၂။ ကလေးများ လုံခြုံစိတ်ချစွာ မညာဘက်စားစေ ဖြစ်ပါလိမ့်မည်။	<input type="checkbox"/> ကျား <input type="checkbox"/> မအကျား + မ
၃။ ကျောင်းခြံစည်းစိမ် ကောင်းမွန်လာပါက ကလေးများ မညာဘက်စား ရာတွင် လုံခြုံမှု ရှိပါမည်။ မညာဘက်စားစေ ဖြစ်လာပါလိမ့်မည်။	<input type="checkbox"/> ကျား <input type="checkbox"/> မအကျား + မ
၄။ သစ်၊ များ ကောင်းမွန်လာပါက သွားလာရန်လွယ်ကူ ဖြစ်ပါမည်။	<input type="checkbox"/> ကျား <input type="checkbox"/> မအကျား + မ
၅။ စေ့စပ်ရာတွင် သီးနှံများ စေ့စပ်ကုန်ရာ နားဖြင့် ဖြစ်စေရမည်။ လာနိုင်မည်။	<input type="checkbox"/> ကျား <input type="checkbox"/> မအကျား + မ
၆။ ရေစိုစွန်းရေးမရှိသဖြင့် စေ့စပ်ရာတွင် အချိန်ကုန်ကြပါ။ ရေချိန် ရန် ခက်ခဲပါသည်။	<input type="checkbox"/> ကျား <input type="checkbox"/> မအကျား + မ
၇။ စက်ရေတွင် မရှိသဖြင့် လွယ်ကူစွာ ရေမရရှိပါ။ ရေပေါင်းထဲသို့ သွား ရောက်ခက်ခဲရ၍ ရေချိန်ခက်ခဲပါသည်။	<input type="checkbox"/> ကျား <input type="checkbox"/> မအကျား + မ





**ပုံစံ-စ-၃ ကျေးရွာဖွံ့ဖြိုးမှုဦးစားပေးအစီအစဉ် (PC-3) ဒုတိယ နှစ်စက်ဝန်း**

ဂ။ လူထုပတ်ဝန်းကျင်ထိခိုက်မှု လျှော့ချရေး (၄) နှစ်အတွက် အကျိုးပေးသော ဦးစားပေး ဖွံ့ဖြိုးတိုးတက်မှု လုပ်ငန်း အစီအစဉ်များအားဖော်ပြပါ။

ဦးစားပေး အဆင့်-သတ်မှတ်ချက်	ကျေးရွာအတွက် ဦးစားပေး ဖွံ့ဖြိုးတိုးတက်မှု လုပ်ငန်းစဉ်များ	အဆိုပြုသူ(အမျိုးသားများ/အမျိုးသမီးများ/အမျိုးသား+အမျိုးသမီး)	အခန်းကဏ္ဍ	ခန့်မှန်း ကုန်ကျစရိတ်	အကျိုးခံစားခွင့်ရှိသူခန့်မှန်းခြေအရေအတွက်		
					ကျား	မ	ပေါင်း
၁	ရေသောက်၊ ကျောင်း၊ ဆောင်၊ ဖြူငြိမ်းရေး	အမျိုးသား / အမျိုးသမီး	ပညာရေး	၅၀၀၀၀၀၀	၂၂၅	၃၀၀	၅၂၅
၂	ကျောင်းခြံစည်းခြံခြံ	မ	ပညာရေး	၈၀၇၆၅၀၀	၂၂၅	၃၀၀	၅၂၅
၃	ရွာတွင်း၊ အထိ၊ လူသေ၊ ခင်	မ	လမ်း၊ တံတား	၅၀၀၀၀၀၀	၂၂၅	၃၀၀	၅၂၅
၄	ရွာစည်၊ ရေကန်၊ အစားအသောက်	မ	ရွာစည်၊ ရေ	၇၀၀၀၀၀၀	၂၂၅	၃၀၀	၅၂၅
၅	ရွာစည်၊ ရေ၊ ဖြူငြိမ်းရေး	မ	ရွာစည်၊ ရေ	၆၀၀၀၀၀၀	၂၂၅	၃၀၀	၅၂၅

ဃ။ လူထုပတ်ဝန်းကျင်ထိခိုက်မှု လျှော့ချရေး (၄) နှစ်အတွက် အကျိုးပေးသော ဦးစားပေး ဖွံ့ဖြိုးတိုးတက်မှု လုပ်ငန်း အစီအစဉ်များအားဖော်ပြပါ။

အဆင့်	ကျေးရွာအတွက် ဦးစားပေး ဖွံ့ဖြိုး တိုးတက်မှု လုပ်ငန်းစဉ်များ	အဆိုပြုသူ (အမျိုးသားများ/အမျိုးသမီးများ/အမျိုးသား+အမျိုးသမီး)	အခန်းကဏ္ဍ
၁	ရေသောက်၊ ရေ၊ နည်းပညာ၊ ရေ၊ (ဖြူစင်၊ အစားအသောက်၊ အိမ်ခြံ)	အမျိုးသား/အမျိုးသမီး	ရေသောက်၊ ရေ
၂	အစားအသောက်၊ ရေ၊ အစားအသောက်၊ (ရေသောက်၊ အစားအသောက်)	အမျိုးသား/အမျိုးသမီး	အစားအသောက်၊ ရေ
၃	ရွာစည်၊ ရေ၊ ရေ (ရေသောက်၊ ရေ)	အမျိုးသား/အမျိုးသမီး	ရွာစည်၊ ရေ
၄			
၅			

ခေါင်းဆောင်၊ ကျေးရွာပတ်ဝန်းကျင်ထိခိုက်မှုလျှော့ချရေးအဖွဲ့ဝင်အဖြစ် အတည်ပြုသည်။

အမည် ..... လက်မှတ် ..... ခန့်မှန်း .....





ပုံစံ-စ-၃ ကျေးရွာဖွံ့ဖြိုးမှုဦးစီးဌာနအစီအစဉ် (PC-3) ဒုတိယ နှစ်စက်ဝန်း

က၊ လူထုဝန်ထမ်းချိမ်းညှိရေးဦးစီးဌာန (၄) နှစ်အတွက် အကျုံးမဝင်သော ဦးစီးဌာန၊ ဖွံ့ဖြိုးတိုးတက်မှု လုပ်ငန်း အစီအစဉ်များအားဖော်ပြပါ။

ဦးစီးဌာနအဆင့်-သတ်မှတ်ချက်	ကျေးရွာအတွက် ဦးစီးဌာန၊ ဖွံ့ဖြိုးတိုးတက်မှု လုပ်ငန်းစဉ်များ	အဆိုပြုသူ (အမျိုးသားများ/အမျိုးသမီးများ/အမျိုးသား+အမျိုးသမီး)	အခန်းကဏ္ဍ	ခန့်မှန်းကုန်ကျစရိတ်	အကျိုးခံစားခွင့်ရှိသူခန့်မှန်းခြေအရေအတွက်		
					ကျား	မ	ပေါင်း
၁	ကျေးရွာအတွက် အစီအစဉ်	အမျိုးသား	ကျေးရွာ	1000000	၂၂၅	၃၀၀	
၂	ကျေးရွာအတွက် အစီအစဉ်	အမျိုးသား/အမျိုးသမီး	ကျေးရွာ	2000000	၂၂၅	၃၀၀	
၃	ကျေးရွာအတွက် အစီအစဉ်	အမျိုးသား	ကျေးရွာ	3000000	၂၂၅	၃၀၀	
၄							
၅							

ခ၊ လူထုဝန်ထမ်းချိမ်းညှိရေးဦးစီးဌာန (၄) နှစ်အတွက် အကျုံးမဝင်သော ဦးစီးဌာန၊ ဖွံ့ဖြိုးတိုးတက်မှု လုပ်ငန်း အစီအစဉ်များအားဖော်ပြပါ။

အဆင့်	ကျေးရွာအတွက် ဦးစီးဌာန၊ ဖွံ့ဖြိုးတိုးတက်မှု လုပ်ငန်းစဉ်များ	အဆိုပြုသူ (အမျိုးသားများ/အမျိုးသမီးများ/အမျိုးသား+အမျိုးသမီး)	အခန်းကဏ္ဍ
၁			
၂			
၃			
၄			
၅			

ခေါင်းဆောင်၊ ကျေးရွာဝန်ထမ်းချိမ်းညှိရေးဦးစီးဌာနအဖွဲ့ဝင်အဖြစ် ဖြစ်ထုတ်ဖော်ပြသည်။

အမည် ဦးကျော်စွာ ..... လက်မှတ် ..... ရက်စွဲ ၂၀၂၄.၅.၀၅.၂၀၂၄

ဦးကျော်စွာ .....  
 ဒေါ်မျိုးစုစုအောင် .....



ပုံစံ-၈-၃ ကျေးရွာဖွံ့ဖြိုးမှုဦးစီးဌာနအစီအစဉ် (PC-3) တတိယ နှစ်စက်ဝန်း

ပုံစံ - ၈-၃ ကျေးရွာဖွံ့ဖြိုးရေး ဦးစီးဌာနအစီအစဉ် (Form PC 3)

လမ်းညွှန်ချက်	အဆင့်(၃)ကျေးရွာဖွံ့ဖြိုးရေးအစီအစဉ်အကျဉ်းချုပ်	ကျေးရွာစီမံကိန်း	အထောက်အကူပြု
ကော်မတီသည် လူထုစည်းရုံးရေးမှူးအကူအညီဖြင့် ဤပုံစံကိုပြည့်စုံအောင် ဖြည့်သွင်းရမည်။			
လူထုစည်းရုံးရေးမှူး/ဝန်ထမ်း အမည်		ဒေါ် ငြာည် ငြာည်သာ	
နေ့စွဲ	၂၀၂၀.၀၅.၂၀၂၀	စက်ဝန်းအား အမှတ်ခြစ်ပါ (✓) ။	စက်ဝန်း(၁)
		စက်ဝန်း(၂)	စက်ဝန်း(၃)
ပြည်နယ်/တိုင်း	မကွေး	မြို့နယ်	ကျေးရွာအုပ်စု
	မကွေး	ကျေးရွာအုပ်စု	ကျေးရွာ

က။ အခက်အခဲအတားအဆီးများအားဆေးရှင်းခြင်း - ယခုလက်ရှိအခြေအနေတွင်ဤကျေးရွာဖွံ့ဖြိုးတိုးတက်ရေးအတွက် အဓိကအခက်အခဲအတားအဆီးများသည် မည်သည်များဖြစ်ပါသနည်း။ (အမျိုးသား/သမီး အနည်းဆုံးအခက်အခဲ ၅ ခုစီဖော်ပြပါ)

အုပ်စုဖွဲ့ဆွေးနွေးမှုများမှ တင်ပြသောအခက်အခဲအတားအဆီးများ	
ဆက်ဆွယ်ရေးကဏ္ဍပစ္စည်းများမတတ်ကျွမ်းမှု၊ အလုပ်လုပ်ရန် အခွင့်အလမ်း မရှိသောကြောင့် ရွာနှင့်ဆေးကုရေးကဏ္ဍများသို့ သွားရောက်လုပ်ကိုင်ရန် ခက်ခဲခြင်း။	<input type="checkbox"/> ကျား <input type="checkbox"/> မိန်းကလေး + မ
ဖက်ဖက်တင်တင် ဖွဲ့စည်းရာတွင် အဖွဲ့ဝင်များ အားလုံးပါဝင်ရန် မရနိုင်ခြင်း။	<input type="checkbox"/> ကျား <input type="checkbox"/> မိန်းကလေး + မ
ရွာတွင်းတံတားများမှာ အရည်အသွေးမကောင်းသောကြောင့် ရွာသူရွာသားများ ကုလည်များပေးပြီးမှ ခက်ခဲခြင်း။	<input type="checkbox"/> ကျား <input type="checkbox"/> မိန်းကလေး + မ
ရေကန်များမှာ မရှိသည့်အတွက် ရေရရှိရန် အခက်ခဲခြင်း ။	<input type="checkbox"/> ကျား <input type="checkbox"/> မိန်းကလေး + မ
အေးပေးဆေးဖျက်ဆေးရာတွင် ကျွမ်းကျင်မှု မရှိသောကြောင့် အခက်ခဲခြင်း။	<input type="checkbox"/> ကျား <input type="checkbox"/> မိန်းကလေး + မ

ခ။ မျှော်မှန်းခြင်း- နောင်လာမည့် ( ၅ ) နှစ် အတွင်း ကျေးရွာဖွံ့ဖြိုးရေး မျှော်မှန်းလျာထားချက်များအား တင်ပြပါ။

အုပ်စုဖွဲ့ဆွေးနွေးမှုများမှ တင်ပြသောအခက်အခဲအတားအဆီးများ	
ရွာတွင်းလမ်းများကောင်းမွန် ဖွဲ့စည်းရာတွင် အဖွဲ့ဝင်များ အားလုံးပါဝင်ရန် မရနိုင်ခြင်း။	<input type="checkbox"/> ကျား <input type="checkbox"/> မိန်းကလေး + မ
ရွာတွင်းလမ်းများကောင်းမွန် ဖွဲ့စည်းရာတွင် အဖွဲ့ဝင်များ အားလုံးပါဝင်ရန် မရနိုင်ခြင်း။	<input type="checkbox"/> ကျား <input type="checkbox"/> မိန်းကလေး + မ
အသက်မွေးဝမ်းကျောင်းပညာရှိသူဖြင့် မီးပွားအားလုံးကုသနိုင်ရေးအတွက် ဝင်ရောက်ပေးရန်။	<input type="checkbox"/> ကျား <input type="checkbox"/> မိန်းကလေး + မ
အိမ်ရာဖြင့် ကျောင်းသားများအတွက် အခွင့်အလမ်း ညွှန်ကြားမှုဦးစီးဌာနမှ ရရှိရန်။	<input type="checkbox"/> ကျား <input type="checkbox"/> မိန်းကလေး + မ
ရွာတွင်းလမ်းများကောင်းမွန် ဖွဲ့စည်းရာတွင် အဖွဲ့ဝင်များ အားလုံးပါဝင်ရန် မရနိုင်ခြင်း။	<input type="checkbox"/> ကျား <input type="checkbox"/> မိန်းကလေး + မ





ပုံစံ-၈-၃ ကျေးရွာဖွံ့ဖြိုးမှုဦးစားပေးအစီအစဉ် (PC-3) တတိယ နှစ်စက်ဝန်း

ပုံစံ - ၈-၃ ကျေးရွာဖွံ့ဖြိုးရေး ဦးစားပေးအစီအစဉ် (Form PC-3)

လမ်းညွှန်ရက်စွဲ အဆင့်(၃)ကျေးရွာဖွံ့ဖြိုးမှုဦးစားပေးအစီအစဉ်အောက်တွင် ကျေးရွာပံ့ပိုးမှု အထောက်အကူပြု ကော်မတီသည် လူထုစည်းရုံးရေးမှူးအကူအညီဖြင့် ဤပုံစံကိုဖြည့်စွဲအောင် ဖြည့်သွင်းရမည်။

လူထုစည်းရုံးရေးမှူး/ဝန်ထမ်း အမည် **ဒေါ်အောင်အောင်အောင်**

နေ့စွဲ **၂၀၂၂.၀၅.၂၀** စက်ဝန်းအား အမှတ်ခြစ်ပါ (✓) ။ စက်ဝန်း(၁) ။ စက်ဝန်း(၂) ။ စက်ဝန်း(၃) ။ စက်ဝန်း(၄)

ပြည်နယ်/တိုင်း **မကွေး** ပြနယ် **ကျွန်းမြို့နယ်** ကျေးရွာအုပ်စု **ပေါင်တန်း** ကျေးရွာ **ကျေးရွာ**

က။ အခက်အခဲအတားအဆီးများအားဆေးခန်းခြင်း - ပညာလက်ရှိအခြေအနေတွင်ဤကျေးရွာဖွံ့ဖြိုးတိုးတက်ရေးအတွက် အဓိကအခက်အခဲအတားအဆီးများသည် မည်သည်များဖြစ်ပါသနည်း။ (အမျိုးသား/သမီး အနည်းဆုံးအခက်အခဲ ၅ ခုဖော်ပြပါ)

အုပ်စုဖွံ့ဖြိုးရေးမှူးမှ တင်ပြသောအခက်အခဲအတားအဆီးများ	
စိုက်ပျိုးရေးနှင့်ပညာရေးအဖွဲ့အစည်းများ နည်းပါးခြင်း၊ ကျေးရွာအတွင်း ကျေးရွာအဖွဲ့များ နည်းပါးခြင်း၊ ကျေးရွာအတွင်း ကျေးရွာအဖွဲ့များ နည်းပါးခြင်း။	<input type="checkbox"/> ကျား <input type="checkbox"/> မကျား + မ
မြေဧရိယာ မကျေမနပ်ဖြစ်ခြင်း၊ ရေရရှိမှု နည်းပါးခြင်း။	<input type="checkbox"/> ကျား <input type="checkbox"/> မကျား + မ
လမ်းမကောင်းသဖြင့် ထုတ်ကုန်များ တစ်ပို့ရန်ခက်ခဲခြင်း။	<input type="checkbox"/> ကျား <input type="checkbox"/> မကျား + မ
တက်ရောက်မှု နည်းပါးခြင်း၊ အခက်အခဲများရှိသဖြင့် ကျေးရွာဖွံ့ဖြိုးရေးအဖွဲ့များ နည်းပါးခြင်း၊ အခက်အခဲများရှိသဖြင့် ကျေးရွာအဖွဲ့များ နည်းပါးခြင်း။	<input type="checkbox"/> ကျား <input type="checkbox"/> မကျား + မ
	<input type="checkbox"/> ကျား <input type="checkbox"/> မကျား + မ

ခ။ မျှော်မှန်းခြင်း - နောင်လာမည့် ( ၅ ) နှစ် အတွင်း ကျေးရွာဖွံ့ဖြိုးရေး မျှော်မှန်းလျာထားချက်များအား တင်ပြပါ။

အုပ်စုဖွံ့ဖြိုးရေးမှူးမှ တင်ပြသောအခက်အခဲအတားအဆီးများ	
စိုက်ပျိုးရေးနှင့်ပညာရေးအဖွဲ့အစည်းများ နည်းပါးခြင်း၊ ကျေးရွာအတွင်း ကျေးရွာအဖွဲ့များ နည်းပါးခြင်း။	<input type="checkbox"/> ကျား <input type="checkbox"/> မကျား + မ
ကျေးရွာအတွင်း ကျေးရွာအဖွဲ့များ နည်းပါးခြင်း၊ ကျေးရွာအဖွဲ့များ နည်းပါးခြင်း။	<input type="checkbox"/> ကျား <input type="checkbox"/> မကျား + မ
အခက်အခဲများရှိသဖြင့် ကျေးရွာအဖွဲ့များ နည်းပါးခြင်း၊ ကျေးရွာအဖွဲ့များ နည်းပါးခြင်း။	<input type="checkbox"/> ကျား <input type="checkbox"/> မကျား + မ
တက်ရောက်မှု နည်းပါးခြင်း၊ အခက်အခဲများရှိသဖြင့် ကျေးရွာအဖွဲ့များ နည်းပါးခြင်း၊ ကျေးရွာအဖွဲ့များ နည်းပါးခြင်း။	<input type="checkbox"/> ကျား <input type="checkbox"/> မကျား + မ
	<input type="checkbox"/> ကျား <input type="checkbox"/> မကျား + မ





ပုံစံ-စ-၃ ကျေးရွာဖွံ့ဖြိုးမှုဦးစီးဌာနအစီအစဉ် (PC-3) တတိယ နှစ်စက်ဝန်း

၈။ လူထုဝန်ထမ်းချိမ်းညှိရေးဦးစီးဌာန (၄) နှစ်အတွက် အကျုံးမဝင်သော ဦးစားပေး ဖွံ့ဖြိုးတိုးတက်မှု လုပ်ငန်း အစီအစဉ်များအားဖော်ပြပါ။

ဦးစားပေး အဆင့် - သတ်မှတ်ချက်	ကျေးရွာအတွက် ဦးစားပေး ဖွံ့ဖြိုးတိုးတက်မှု လုပ်ငန်းစဉ်များ	အဆိုပြုသူ (အမျိုးသားများ/ အမျိုးသမီးများ/ အမျိုးသား+အမျိုးသမီး)	အခန်းကဏ္ဍ	ခန့်မှန်း ကုန်ကျစရိတ်	အကျိုးခံစားခွင့်ရှိသူခန့်မှန်းခြေအရေအတွက်		
					ကျား	မ	ပေါင်း
၁	ကျွေးမွေးရေး၊ ချွေးချွေးခြင်း	ကျား + မ	လမ်းပန်းဆက်သွယ်ရေး	၁၆၀၀၀၀၀	၃၃၅	၃၂၇	၆၆၂
၂	ကျွေးမွေးရေး၊ ကျွေးမွေးရေးအဖွဲ့အစည်း	"	ကျွေးမွေးရေး	၉၀၀၀၀၀	"	"	"
၃	ကျွေးမွေးရေး၊ ကျွေးမွေးရေးအဖွဲ့အစည်း	"	ကျွေးမွေးရေး	၃၇၀၀၀၀	"	"	"
၄	ကျွေးမွေးရေး၊ ချွေးချွေးခြင်း	"	ကျွေးမွေးရေး	၇၃၀၀၀၀	"	"	"
၅	ကျွေးမွေးရေး၊ ကျွေးမွေးရေးအဖွဲ့အစည်း	"	ကျွေးမွေးရေး	၁၆၀၀၀၀၀	"	"	"

၉။ လူထုဝန်ထမ်းချိမ်းညှိရေးဦးစီးဌာန (၄) နှစ်အတွက် အကျုံးမဝင်သော ဦးစားပေး ဖွံ့ဖြိုးတိုးတက်မှု လုပ်ငန်း အစီအစဉ်များအားဖော်ပြပါ။

အဆင့်	ကျေးရွာအတွက် ဦးစားပေး ဖွံ့ဖြိုး တိုးတက်မှု လုပ်ငန်းစဉ်များ	အဆိုပြုသူ (အမျိုးသားများ/ အမျိုးသမီးများ/ အမျိုးသား+ အမျိုးသမီး)	အခန်းကဏ္ဍ
၁	စိုက်ပျိုးရေး၊ ကျွေးမွေးရေး (စိုက်ပျိုးရေး၊ ကျွေးမွေးရေး)	ကျား + မ	စိုက်ပျိုးရေး
၂	ကျွေးမွေးရေး၊ ကျွေးမွေးရေး (စိုက်ပျိုးရေး)	"	စိုက်ပျိုးရေး
၃	ကျွေးမွေးရေး၊ ကျွေးမွေးရေး (စိုက်ပျိုးရေး)	"	ကျွေးမွေးရေး၊ ကျွေးမွေးရေး
၄	ကျွေးမွေးရေး၊ ကျွေးမွေးရေး (စိုက်ပျိုးရေး)		
၅			

ခေါင်းဆောင် ကျေးရွာဝန်ထမ်းချိမ်းညှိရေးဦးစီးဌာနအဖွဲ့အစည်းမှ အတည်ပြုသည်။

အမည် ဒေါ်မြသီ လက်မှတ် [Signature] နေ့စွဲ ၂၀. ၅. ၂၀၂၀







ကြာတကန်ကျေးရွာပထမအကြိမ်၊ ဒုတိယအကြိမ်အစည်းအဝေးမှတ်တမ်း

ကျေးရွာ/ဒုတိယအစည်းအဝေးမှတ်တမ်း

(၃) ရွာကွင်းလမ်းရွာ၊ ဂွဇ၊ လမ်းဝေးခြံ

(၄) ရေစဉ် ဗွင် ရေကန်တည်ဆောက်ခြံ

(၅) စက်ရေတွင်းဖွဲ့ခြံ

(၆) ကျွန်း၊ ဧရာ၊ ဆေးပေးစနစ်၊ ရေဆက်တည်ဆောက်ခြံ

(၇) ရေကန်ဖွဲ့ခြံ

(၈) ရွာစု၊ ကူးကံက၊ တည်ဆောက်ခြံ၊ တို့ဖြစ်ပါသည်။

တို့နောက် ဣထုစည်ရုံး၊ ရွာ၊ ခေါ်ကြည့်ကြည့်သင်္ချာ၊ မှု ကော်မတီဝင်  
များက ကတိပေးပြီး ဝတ္တရားများကို ဖြစ်မြဲဖြစ်၊ စံဖွဲ့နည်းသတ်မှတ်ချက်များကို ဖြစ်မြဲဖြစ်  
သည်။ တို့နောက် ကျေးရွာစာတို စီမံခန့်ခွဲမှု ခန့်မှန်းခြေလုပ်အတည်ပြု ရွေးချယ်  
ရာတွင် - ၁။ ဦးစောစော စီမံဆောင်ရွက်ပေးရန် ပြုလုပ်ခြင်း

၁။ ဦးစောစော

၂။ ဦးစောစော

စောစောစောစောစော

၁။ ဦးစောစော

စောစောစောစောစော

၁။ ဦးစောစော

၂။ ဦးစောစော

၃။ ဦးစောစော

လည်တတ်ထိန်းသိမ်းရေးဆောင်ရွက်ခြင်း

၁။ ဦးစောစော

၂။ ဦးစောစော

၃။ ဦးစောစော

စောစောစောစောစော

၁။ ဦးစောစော

၂။ ဦးစောစော

၃။ ဦးစောစော





ကြာတကန်ကျေးရွာပထမအကြိမ်၊ ဒုတိယအကြိမ်အစည်းအဝေးမှတ်တမ်း

ကျေးရွာ/အုပ်စုအစည်းအဝေးမှတ်တမ်း

စောဇိန္ဒြည်ကြီးကြွယ်ဂျေ၊ဆက်စကော့ အတိအကျ

၁။ ဒီ၊ဇန်နဝါရီ

၂။ ဒေါ်ဇုဇု

၃။ ဒေါ်သောဇိ၊သောဇိ၊ကျေး

ကျေးရွာစောဇု၊ဝန်ထမ်း၊အဖြစ်

၁။ ဒေါ်သိသိဝင်း

၂။ ဒေါ်အောင်ကျော်အေး

ဆိုအား ရွေးချယ်စာအုပ်ပြုပြင်ရေးအဖွဲ့အား ကော်မတီဝင်များ၏ အောင်ရန်ရှေ့ပြေးဖို့နှင့် လိုက်  
နာရမည့် စာရင်းများကို ဂွမ်းပြုပါသည်။

ဆိုအောင် စစ်နေ့တစ် ဘောင်လက်ခံဖို့များကို ပြုစုလျှောက်ထားခြင်းဖြင့်  
အောင် လူထုစည်းရုံးရေးဖွဲ့စည်းရေးအဖွဲ့အား ကြီးကြပ်ကြည့်ရှုသည့်အဖွဲ့အား ယခုလိုစာအုပ်၊ စာဝေ၊  
ပြုစုရေးအဖွဲ့ တက်ရောက်ပေးသည့်အတွက် ကျေးဇူးတင်ကြားဖြူး ပြောကြားရင်း  
စာအုပ်၊ စာဝေကို နေ့စဉ် (၂၅)နာရီတွင် ရှာဖွေပေးပါမည်။

မှတ်တမ်းတင်သူလက်မှတ်။ .....  
မှတ်တမ်းတင်သူအမည်။...ဒေါ်ကြည်ကြည်သန်း...  
မှတ်တမ်းတင်သူ တာဝန်/ရာထူး... လူထုစည်းရုံးရေးဖွဲ့...  
ကျေးရွာ/အုပ်စု။...





# ကဏ္ဍအလိုက်ဦးစားပေးဖွံ့ဖြိုးရေးလုပ်ငန်းစဉ်များ

ကျေးရွာ - ငြေစတော်

Cycle - 1

ကဏ္ဍအလိုက် ဦးစားပေးလုပ်ငန်းချုပ်စာရင်း

ကဏ္ဍ	ဦးစားပေးအဆင့်	လုပ်ငန်းအမျိုးအစား	အဆိုပြုသူ(အမှန်ဖြစ်ရန်)			စုနှစ်	ထောက်ပံ့မည့်အဖွဲ့အစည်း(သို့)ဌာန	မှတ်ချက်
			ကျား	မ	ကျား+မ			
အခြေခံအထောက်အပံ့ကဏ္ဍ (လမ်း၊ တံတား၊ ရေရရှိရေး/မီးရေ)	၀	လမ်း၊ မြေဖြန့်ဝှေးချိုးခြင်း	✓					
	၂	ရေကန်၊ ရေကွင်း၊ ရေကန်ခြင်း	✓					
	၃	ရေကန်၊ ကျွန်းတံတား			✓			
	၄	ကျွန်းတံတား၊ ကျွန်းတံတားခြင်း			✓			
	၅							
လူမှု၊ စီးပွားကဏ္ဍ (ပညာရေး၊ ကျန်းမာရေး နှင့် ဆိုင်သော အထောက်အပံ့များနှင့် အခြားလိုအပ်ချက်များ)	၀	ကျေးဇူးအစဉ်၊ ရိုးမြေဖြန့်ခြင်း	✓					
	၂	ကျန်းမာရေး၊ ဆေးပေးခန်း၊ သစ်တောပျက်စီးခြင်း	✓					
	၃	စာသင်ကျောင်း၊ မြေဖြန့်ဝှေးချိုးခြင်း			✓	၂၀၁၈	MCOTDP	
	၄							
	၅							
သက်မွေးဝမ်းကျောင်းကဏ္ဍ (စိုက်ပျိုးရေး၊ မွေးမြူရေး နှင့် ဆိုင်သော အထောက်အပံ့များ နှင့် အခြား လိုအပ်ချက်များ)	၀	စိုက်ပျိုးရေး၊ နည်းပညာ			✓			
	၂	အထောက်အပံ့၊ နည်းပညာ		✓				
	၃	ကျွန်းတံတား၊ မြေဖြန့်ခြင်း	✓					
	၄							
	၅							
သဘာဝဘေးအန္တရာယ် လျော့ပါးရေး ကဏ္ဍ	၀							
	၂							
	၃							
	၄							
	၅							
အခြားကဏ္ဍ (ဌာနဆိုင်ရာများသို့ လွှဲပြောင်း နှင့် ဖြစ်၊ နှင့် အကောင်အထည်ဖော်ဆောင်ရွက်ပေးနိုင်ခြင်း)	၀							
	၂							
	၃							
	၄							
	၅							

# ကဏ္ဍအလိုက်ဦးစားပေးဖွံ့ဖြိုးရေးလုပ်ငန်းစဉ်များ

ကျေးရွာ-ကြာတကန်

Cycle-2

ကဏ္ဍအလိုက် ဦးစားပေးလုပ်ငန်းစဉ်မဟာ

ကဏ္ဍ	ဦးစားပေးအဆင့်	လုပ်ငန်းအမျိုးအစား	အဆိုပြုသူ(အမှန်ဖြစ်ရန်)			ပုံနှိပ်	လောက်ပုံမည်(သို့)ဥပဒေ	မှတ်ချက်
			ကျား	မ	ကျား+မ			
အခြေခံအဆောက်အအုံကဏ္ဍ (လမ်း/တံတား/ရေရရှိရေး/ရေသောက်ရေး)	၀	လမ်းခြံမြင်တိုးချဲ့ခြင်း			✓			
	၂	စက်ရေတွင်းတူးခြင်း			✓			
	၃	ချောင်းကူးတံတားတည်ဆောက်ခြင်း			✓			
	၄	ရေကန်တိုးချဲ့ခြင်း			✓			
	၅							
လူမှုဝန်းကျင်ကဏ္ဍ (ပညာရေး/ ကျန်းမာရေး နှင့် ဆိုင်သောအဆောက်အအုံများနှင့် အခြားလိုအပ်ချက်များ)	၀	ကျွန်းခြံစည်းရုံးပြုပြင်ခြင်း			✓	၂၀၁၉	NCCDP	
	၂	ကျွန်းစာရေးဆေးပေးခန်း တည်ဆောက်ခြင်း			✓			
	၃	စာသင်ကျောင်း (မူလ) တည်ဆောက်ခြင်း			✓	၂၀၁၉	NCCDP	
	၄							
	၅							
သက်မွေးဝမ်းကျောင်းကဏ္ဍ (စိုက်ပျိုးရေး/ ဖွံ့ဖြိုးရေး နှင့် သော အဆောက်အအုံများ နှင့် အခြား လိုအပ်ချက်များ)	၀	စိုက်ပျိုးရေးနည်းပညာသင်တန်း			✓			
	၂	အသက်မွေးနည်းပညာစတင်ကုန်ပြင်			✓			
	၃	ရွေးချယ်ရေးဈေးငွေ			✓			
	၄							
	၅							
သဘာဝသားအန္တရာယ် လျော့ပါးရေး ကဏ္ဍ	၀							
	၂							
	၃							
	၄							
	၅							
အခြားကဏ္ဍ (ဌာနဆိုင်ရာများသို့ လွှဲပြောင်းနိုင်ခြင်း နှင့် အကောင်အထည်ဖော်ဆောင်ရွက်ပေးနိုင်ခြင်း)	၀							
	၂							
	၃							
	၄							
	၅							



# ကဏ္ဍအလိုက်ဦးစားပေးလုပ်ငန်းစဉ်များ(တတိယနှစ်စက်ဝန်း)

ကဏ္ဍအလိုက် ဦးစားပေးလုပ်ငန်းချုပ်ပေးထားသော ငြိမ်းသက်

Cycle-5

ကဏ္ဍ	ဦးစားပေးအဆင့်	လုပ်ငန်းအမျိုးအစား	အဆိုပြုသူ(အမှန်ခြစ်ရန်)			ခုနှစ်	ထောက်ပံ့မည့်အဖွဲ့အစည်း(သို့)ဌာန	မှတ်ချက်
			ကျား	မ	ကျား+မ			
အခြေခံအထောက်အပံ့ကဏ္ဍ (လမ်း/တံတား/ရေရရှိရေး/ဗီးလင် ရေး)	၁	ဧကစိုင်းလမ်း/မင်းမြေ ခင်းခြင်း			✓	၂၀၂၀	NCSDP	
	၂							
	၃	ရေစိုင်း ၅ ဧက တည်ဆောက်ခြင်း			✓			
	၄	ရေကန်ဖွဲ့ချုပ်ခြင်း			✓			
	၅	ချောင်းကူးတံတား တည်ဆောက်ခြင်း			✓			
လူမှုဗျူဟာကဏ္ဍ (ပညာရေး/ ကျန်းမာရေး နှင့် ဆိုင်သောအထောက်အပံ့များနှင့် အခြားလိုအပ်ချက်များ)	၁							
	၂	အစားအသောက် ဆိုင်တည်ဆောက်ခြင်း			✓			
	၃							
	၄							
	၅	ကျန်းမာရေးအေးပေးခန်း အသစ်တည်ဆောက်ခြင်း			✓			
သက်မွေးဝမ်းကျောင်းကဏ္ဍ (ပိုက်ချိတ်ရေး/ ဖွဲ့စည်းရေး နှင့် ဆိုင် သော အထောက်အပံ့များ နှင့် အခြား လိုအပ်ချက်များ)	၁	အောက်မြေဥယျာဉ် နည်းပညာရေး			✓			
	၂	အစားအသောက် ဖွဲ့စည်းရေး			✓			
	၃	အသက်မွေးဝမ်းကျောင်း အစားအသောက်			✓			
	၄							
	၅							
သဘာဝဘေးအန္တရာယ် လျော့ပါးရေး ကဏ္ဍ	၁							
	၂							
	၃							
	၄							
	၅							
အခြားကဏ္ဍ (ငှာနှစ်ဆိုင်ရာများသို့ လွှဲပြောင်း နိုင်ခြင်း နှင့် အကောင်အထည် ဖော်ဆောင်ရန်ပေးနိုင်ခြင်းမရှိ သော လုပ်ငန်းများ)	၁							
	၂							
	၃							
	၄							
	၅							