

ပြည်ထောင်စုသမ္မတမြန်မာနိုင်ငံတော်အစိုးရ  
စိုက်ပျိုးရေး၊ မွေးမြူရေးနှင့် ဆည်မြောင်းဝန်ကြီးဌာန  
ကျေးလက်ဒေသဖွံ့ဖြိုးတိုးတက်ရေးဦးစီးဌာန  
အမ်းမြို့နယ်



လူထုဗဟိုပြုစီမံကိန်း

National Community Driven Development Project  
(NCDDP)



ကျေးရွာဖွံ့ဖြိုးရေးအစီအစဉ်

Village Development Plan (VDP)

အောက်ရွာကျေးရွာအုပ်စု၊ ကျမောင်းကျေးရွာ

၂၀၁၈ ခုနှစ်

အမ်းမြို့

## မာတိကာ

၁။ မြို့နယ်မြေပုံ	၄
၂။ ကျေးရွာအုပ်စုမြေပုံ	၅
၃။ အုပ်စုတွင်ပါဝင်သောကျေးရွာများစာရင်း	၆
၄။ ကျေးရွာအခြေခံအချက်အလက်များ	၇
၅။ လူထုပူးပေါင်းပါဝင်သောလူမှုဆန်းစစ်ခြင်းနှင့် အကဲဖတ်ခြင်းလုပ်ငန်းစဉ် (PSA/PRA)	၉
ဇယား။	
၆။ ကျေးရွာလူမှုရေးပြုသယံဇာတပြမြေပုံ	၁၁
၇။ ကျေးရွာလူမှုရေးပြုသယံဇာတပြမြေပုံသုံးသပ်ချက်	၁၂
၈။ ရာသီခွင်ပြဇယားပုံ	၁၃
၉။ ရာသီခွင်ပြဇယားပုံသုံးသပ်ချက်	၁၄
၁၀။ ဦးစားပေးလုပ်ငန်းခွဲများနှိုင်းယှဉ်ရွေးချယ်ခြင်းပြဇယား	၁၅
၁၁။ ဦးစားပေးလုပ်ငန်းခွဲများနှိုင်းယှဉ်ရွေးချယ်ခြင်းပြဇယားသုံးသပ်ချက်	၁၆
၁၂။ ကျေးရွာတွင်းအဖွဲ့အစည်းများအကြားချိတ်ဆက်မှုပြဇယား	၁၇
၁၃။ ကျေးရွာတွင်းအဖွဲ့အစည်းများအကြားချိတ်ဆက်မှုပြဇယားသုံးသပ်ချက်	၁၇
၁၄။ လူမှုစီးပွားအဆင့်သတ်မှတ်ခြင်းပြဇယား	၁၈
၁၅။ လူမှုစီးပွားအဆင့်သတ်မှတ်ခြင်းပြဇယားသုံးသပ်ချက်	၁၈
၁၆။ ပင့်ကူအိမ်ကွန်ယက်ဇယား	၁၉
၁၇။ ပင့်ကူအိမ်ကွန်ယက်ဇယားသုံးသပ်ချက်	၂၀
၁၈။ ကော်မတီဝင်များရွေးချယ်ခြင်းနှင့် ကျေးရွာဖွံ့ဖြိုးရေးအစီအစဉ်ဆောင်ရွက်မှုမှတ်တမ်းဓါတ်ပုံများ	၂၁
၁၉။ ကျေးရွာအချက်အလက် (ပုံစံ-၁)	၂၂

၂၀။ စီမံကိန်းစက်ဝန်းအချိန်ဇယား (ပုံစံ-၂)	၃၂
၂၁။ ကျေးရွာဖွံ့ဖြိုးရေးဦးစားပေးအစီအစဉ် (ပုံစံ-၃)	၃၉
၂၂။ ကျေးရွာအုပ်စုစီမံကိန်းလုပ်ငန်းခွဲရွေးချယ်ခြင်း (ပုံစံ-၄)	၄၆
၂၃။ အစည်းအဝေးမှတ်တမ်းများ	၄၇
၂၄။ ကဏ္ဍအလိုက်ဦးစားပေးဖွံ့ဖြိုးရေးလုပ်ငန်းစဉ်များ	၅၂

# ၁။အမ်းမြို့နယ်မြေပုံ

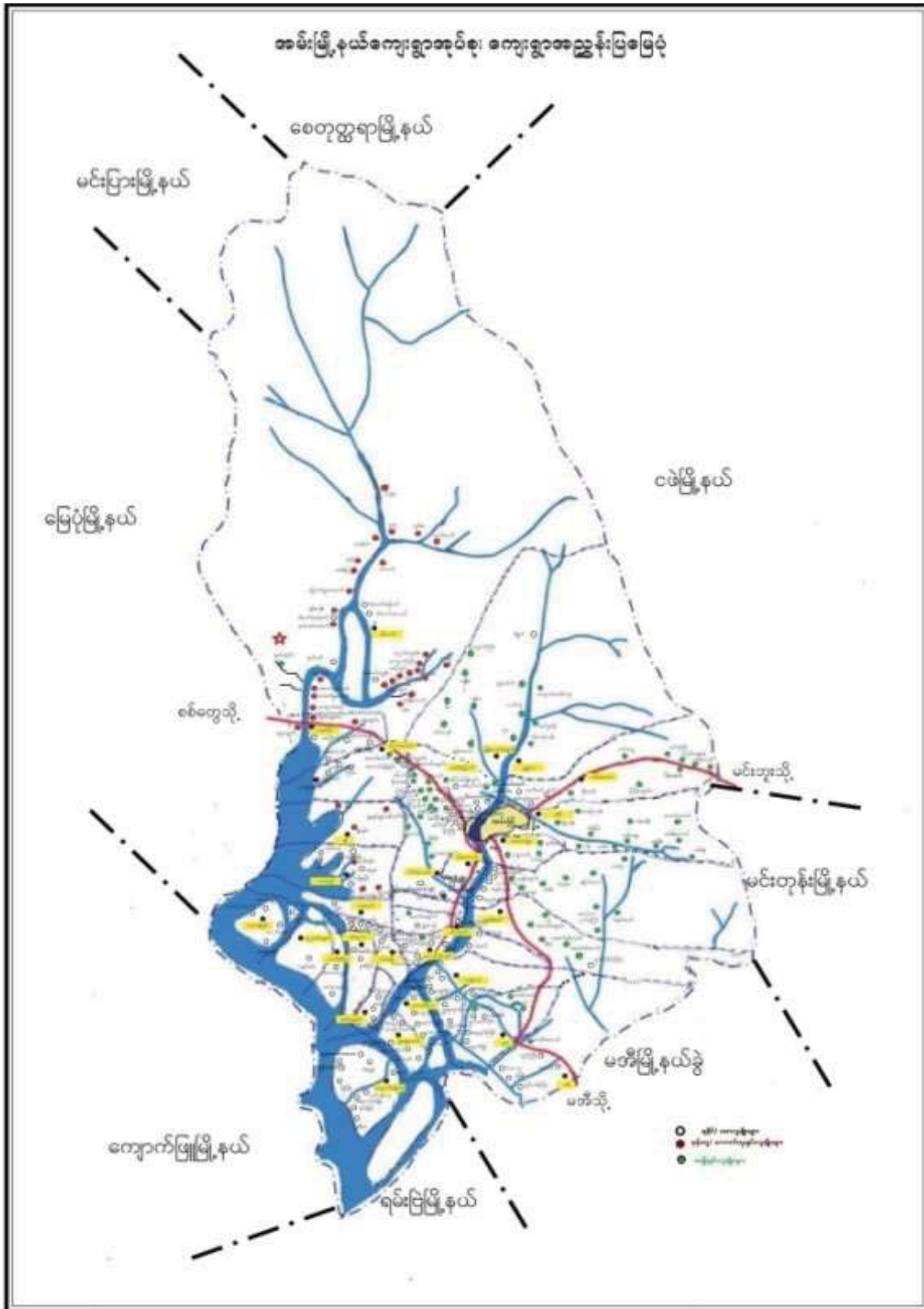

၂။ အောက်ရွာအုပ်စုမြေပုံ

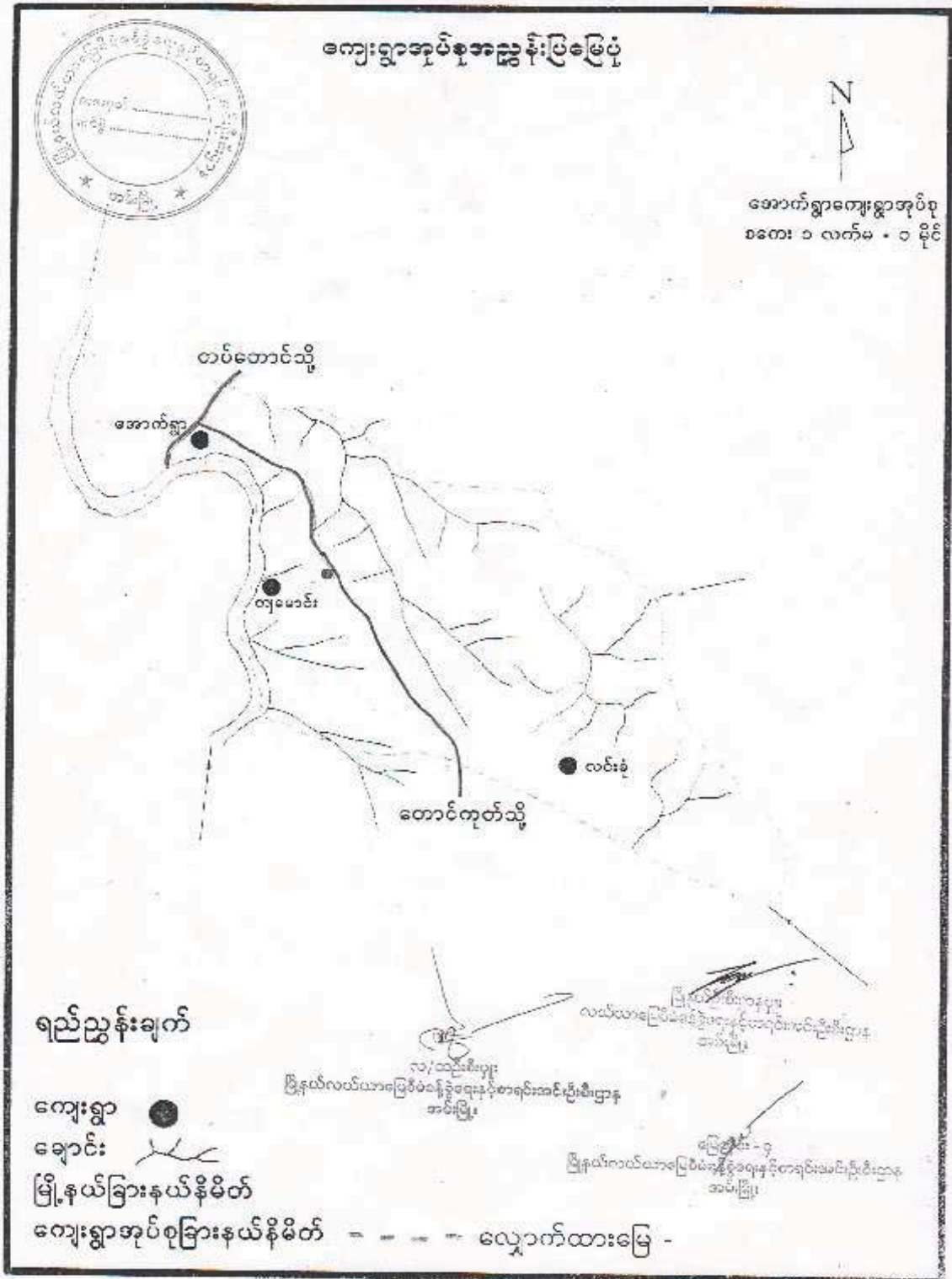

၃။ အောက်ရွာအုပ်စုရှိကျေးရွာများစာရင်း

စဉ်	ကျေးရွာအုပ်စုအမည်	ကျေးရွာအမည်
၁	အောက်ရွာ	အောက်ရွာ
		လင်းခုံ
		ကျမောင်း

## ၄။ ကျေးရွာအခြေခံအချက်အလက်

### (၁) ကျေးရွာသမိုင်းအကျဉ်း

အမ်းမြို့နယ်၊ အောက်ရွာအုပ်စု၊ ကျားမောင်းကျေးရွာကို လွန်ခဲ့သောနှစ်ပေါင်း (၆၀)ခန့်တွင် စတင်တည်ထောင်ခဲ့ပါသည်။ စတင်တည်ထောင်စဉ်က အိမ်ခြေ(၇)အိမ်သာ ရှိပါသည်။ ယခုတည်ရှိသော ကျားမောင်းရွာ၏အောက်ဘက်တွင် ဆင်နာမောင်းရွာ ရှိခဲ့ပါသည်။ ထိုရွာတွင်နေထိုင်သော အိမ်ထောင်စုများမှာတောင်ယာ၊ ကိုင်းလုပ်ငန်းများကို ချဲ့ထွင်လုပ်ကိုင်မှုကြောင့် မိမိတို့ လုပ်ကွက်များနှင့် နီးသောနေရာများသို့ ပြောင်းရွှေ့နေထိုင်ကြရင်း တဖြည်းဖြည်းအိမ်ထောင်စု များပြားလာခဲ့ပါသည်။ ခရစ်ယာန်ဘာသာကို ကိုးကွယ်ကြပါသည်။ စီးပွားရေးအနေဖြင့် ကိုင်းလုပ်ငန်း၊ နှစ်ရှည်သီးနှံစိုက်ပျိုးခြင်း၊ လယ်လုပ်ငန်းများကို လုပ်ကိုင်ကြပါသည်။ (၂၀၁၅)ခုနှစ်တွင် လူထုဗဟိုပြုစီမံကိန်းမှ ရေတွင်းပြုပြင်ပေးခဲ့သဖြင့် သောက်သုံးရေ ဖူးလုံမှုအနည်းငယ် ရှိလာခဲ့ပါသည်။

### (၂) ထူးခြားဖြစ်စဉ်

မရှိပါ။

### (၃) လူနည်းစုလူမျိုးစုအိမ်ထောင်စု

အမျိုးအစား	အိမ်ထောင်စု	ကျား	မ	စုစုပေါင်း
ရခိုင်	၁	၂	၁	၃

### (၄) ထိခိုက်လွယ်အုပ်စုများ

ထိခိုက်လွယ်အုပ်စု	အိမ်ထောင်စု	ကျား	မ	စုစုပေါင်း
သက်ကြီး	၃	၂	၂	၄

### (၅) အဓိကစီးပွားရေးလုပ်ငန်း

စိုက်ပျိုးရေး	မွေးမြူရေး	အသေးစားစီးပွားရေး	အခြား
စပါး	နွား	ဝါးခုတ်ခြင်း	ကျပန်း
နှမ်း	ဆိတ်	ကိုင်းစိုက်ပျိုးခြင်း	
သီဟိုဠ်	ကြက်	တံငါလုပ်ငန်း	
	ဝက်		

(၆) ကျေးရွာအတွင်းအဓိကပိုင်ဆိုင်မှုများ

ကျေးရွာပိုင်ဆိုင်မှုများ	လယ်	ကိုင်း	တောင် ယာ	စား ကျက် မြေ	နှစ်ရှည် စိုက် ခင်း	သဲ/ ကျောက် ရရှိမှု	ရေ တွင်း/ ရေ ကန်	စက်ရေ တွင်း/ စိမ့် စမ်း ရေ သွယ်	ချောင်း ရေ သော က်သုံး မှု
အရေအတွက်	မရှိ	ရှိ	ရှိ	ရှိ	(၅၅) ဧက	ရှိ	မရှိ	မရှိ	ရှိ
ကျေးရွာပိုင်ဆိုင်မှုများ	ကား	ထော် လာဂျီ	ဆိုင် ကယ်	စက် လှေ	စပါး ကြိတ် စက်	ဈေး ဆိုင်	မီး စက်		
အရေအတွက်	မရှိ	မရှိ	ရှိ	၃	၁	၃	၁		

(၇) ကျေးရွာအတွင်းအခြားပိုင်ဆိုင်မှုများ

ကျေးရွာပိုင်ဆိုင်မှုများ	ရေတင် စက်	လယ် ထွန် စက်	ကျွဲ	နွား	ကြက်	ဝက်	ဆိတ်	လုပ် သား	ကျွမ်းကျင် လုပ်သား
အရေအတွက်	မရှိ	မရှိ	၃၀	၅၀	၆၀	၅၀	၁၅	၁၀	မရှိ

(၈) ကျေးရွာရှိအသုံးပြုနိုင်သောအရင်းအမြစ်/ အချက်အလက်များ

အရင်းအမြစ်	ဆေးရုံ/ ဆေးခန်း	အ.မ.က/ အ.လ.က/ အ.ထ.က	ဈေး	မြေတူး စက်	လမ်းကြိတ် စက်	မြေသယ် ကား	ကွန်ကရစ် ဖျော်စက်
အရေအတွက်	မရှိ	အမက ရှိ	မရှိ	မရှိ	မရှိ	မရှိ	မရှိ



၅။ လူထုပေါင်းစုံပါဝင်သော လူမှုဆန်းစစ်ခြင်းနှင့် အကဲဖြတ်ခြင်းလုပ်ငန်းစဉ် (PSA/PRA) အကျဉ်းချုပ်ဇယား

စဉ်	အကြောင်းအရာ	ရက်စွဲ	ဦးတည်အုပ်စု	တက်ရောက်သူ			အဓိကဆွေးနွေးချက်
				ကျား	မ	ပေါင်း	
၁	ကျေးရွာလူမှုရေးပြုသယံဇာတပြမြေပုံ ( Social Map / Resource Map)	၁၇.၁၀.၂၀၁၇	ကျေးရွာသူကျေးရွာသားများ၊ ကော်မတီဝင်များ	၂၁	၁၈	၃၉	ကျေးရွာနယ်နိမိတ်အတွင်းရှိ အိမ်ခြေ၊ လယ်မြေ၊ စိုက်ခင်း၊ ဘုရားပုထိုးများစသောကျေးရွာ၏လက်ရှိအခြေအနေနှင့်ပိုင်ဆိုင်မှုပြုအခြေအနေများကိုရေးဆွဲဖော်ထုတ်ခဲ့သည်။
၂	ရာသီခွင်ပြပြက္ခဒိန် ( Seasonal Calender)	၁၇.၁၀.၂၀၁၇	ကျေးရွာသူကျေးရွာသားများ၊ ကော်မတီဝင်များ	၂၁	၁၈	၃၉	ကျေးရွာရှိရွာသူရွာသားများ၏ ရာသီအလိုက် စိုက်ပျိုးရေး၊ မွေးမြူရေး၊ စိုက်ပျိုးချိန်ရိတ်သိမ်းချိန်၊ တိရိစ္ဆာန်များရောဂါဖြစ်ပွားမှု၊ သီးနှံများပိုးမွှားကျရောက်မှု၊ ရာသီပွဲ တော်များ၊ ကျေးရွာမှ လူများဝင်ငွေရရှိမှုအခြေအနေများကို ကျေးရွာမှ လူများပါဝင်ဆွေးနွေးရေးဆွဲကြသည်။
၃	ကျေးရွာ၏ဦးစားပေး အစီအစဉ်ပြဇယား (Metric Ranking)	၁၇.၁၀.၂၀၁၇	အမျိုးသားအုပ်စု၊ အမျိုးသမီးအုပ်စု	၂၁	၁၈	၃၉	ကျေးရွာသူကျေးရွာသားများ၏ ကျေးရွာအတွက် အဓိကလိုအပ်သောစီမံကိန်းလုပ်ငန်းခွဲများကိုညှိနှိုင်းတိုင်ပင်ရေးဆွဲခဲ့ကြသည်။
၄	အဖွဲ့အစည်းချိတ်ဆက်ပုံ (Venn Diagram)	၁၈.၁၀.၂၀၁၇	ကျေးရွာသူကျေးရွာသားများ၊ ကော်မတီဝင်များ၊ ကျေးရွာအုပ်ချုပ်ရေးအဖွဲ့ဝင်များ	၂၀	၁၉	၃၉	ကျေးရွာအတွင်းတွင်ရှိနေသောလူမှုအဖွဲ့အစည်းများနှင့် ကျေးရွာလူထုအကြား ချိတ်ဆက်နေမှုကို ထင်သာမြင်သာရှိအောင် ဖော်ဆောင်နိုင်ခဲ့သည်။
၅	လူမှုစီးပွားအဆင့်သတ်မှတ်ခြင်း ( Wealth Ranking)	၁၈.၁၀.၂၀၁၇	ချမ်းသာ၊ အလယ်အလတ်၊ နွမ်းပါး	၂၀	၁၉	၃၉	ကျေးရွာအတွင်းရှိ လူများအကြား ငွေကြေး၊ ပစ္စည်းဥစ္စာ၊ နေအိမ်အားပိုင်ဆိုင်မှုအဆင့်ခွဲခြားပြသခြင်းဖြင့် ကျေးရွာအတွက် လိုအပ်မည့်

							ဝင်ငွေ ရရှိရေးအစီအစဉ်များကိုထည့် သွင်းစဉ်းစားနိုင်ရန်စဉ်းစား ခဲ့ကြသည်။
၆	ပင့်ကူအိမ်ကွန်ယက် (Spider Web)	၁၈.၁၀.၂၀၁၇	ကျေးရွာသူကျေး ရွာသားများ၊ အမျိုးသားအုပ်စု၊ အမျိုးသမီးအုပ်စု	၂၀	၁၉	၃၉	အမျိုးသားနှင့်အမျိုးသမီးများ အကြားအလုပ်အကိုင်အခွင့် အလမ်း၊ တန်းတူ အခွင့် အရေး၊ ပညာ သင်ကြား နိုင်မှု၊ ဘဝလုံခြုံမှု စသည့် အခြေအခြေအနေအရပ်ရပ်ကို ဆွေးနွေးခဲ့ကြသည်။

၆။ ကျေးရွာဖွံ့ဖြိုးရေးအစီအစဉ်အတွက်အသုံးပြုခဲ့သော PRA Tools များတစ်ခုချင်းစီအတွက်သုံးသပ်ချက်များ

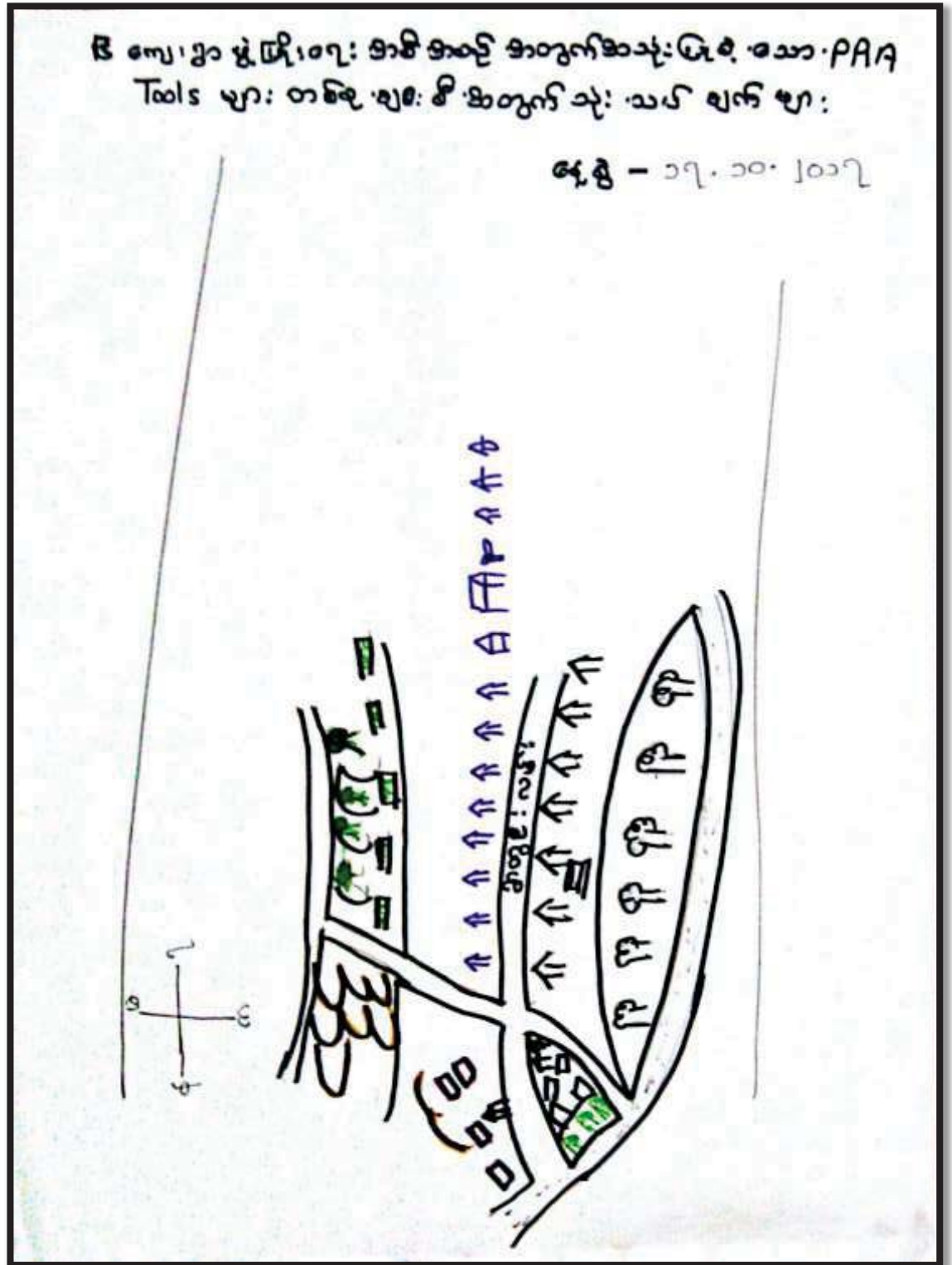

## ၇။ အောက်ရွာအုပ်စု၊ကျမောင်းကျေးရွာမြေပုံသုံးသပ်ချက်

တည်နေရာ။	လောင်ဂျီတွဒ် ၉၄ ဒီဂရီ ၃မိနစ်	လင်္ဂတီတွဒ်- ၁၉ဒီဂရီ ၇၄မိနစ်
----------	------------------------------	------------------------------

အောက်ရွာအုပ်စု၊ ကျမောင်းကျေးရွာသည်အမ်းမြို့မှ(၃)မိုင် (၃)ဖာလုံခန့်အကွာ အဝေးတွင် တည်ရှိသည်။အမ်း-မအီလမ်းမှ အနောက်ဘက်သို့ မြေသားလမ်းဖောက်လုပ်ထားသည့် အောက်ရွာမှ အမ်းချောင်းအတိုင်း စုန်ဆင်းပါကလည်း ရောက်နိုင်သည်။ ချင်းလူမျိုးအများဆုံးနေထိုင်ကြပြီး ခရစ်ယာန် ဘာသာကို ကိုးကွယ်ယုံကြည်ကြသည်။ ကျမောင်းကျေးရွာတွင် မူလတန်းကျောင်းရှိပါသည်။ ဘုရားကျောင်း လည်းရှိသည်။

ကျမောင်းကျေးရွာ၏အဓိကစီးပွားရေးလုပ်ငန်းမှာ ကိုင်းလုပ်ငန်း၊ နှစ်ရှည်သီဟိုဠ်စိုက်ခင်း၊ လယ်လုပ်ငန်း အနည်းငယ် စသည်တို့ကိုလုပ်ကိုင်ကြသည်။ နွား၊ ကြက်၊ ဝက်များလည်း မွေးမြူကြသည်။

အဖြစ်များသောရောဂါ	မရှိ
အိမ်သာသုံးစွဲမှု၊ ယင်လုံအိမ်သာသုံးစွဲမှု	မရှိ
ကြုံတွေ့ရသော သဘာဝသေးအန္တရာယ်	ရေကြီးခြင်း၊ မိုးများခြင်း
စာသင်ကျောင်း၊ ဆေးပေးခန်း၊	စာသင်ကျောင်းရှိ၊ ဆေးပေးခန်းမရှိ
ကျောင်းသားအရေအတွက်	(၈၅)ဦး
တက္ကသိုလ်ဝင်တန်းအောင် -	ရှိ
ကျေးရွာတွင်အဓိကကြုံတွေ့နေရသောအခက်အခဲ -	ဆေးပေးခန်းအခက်အခဲကြုံတွေ့နေရ

၈။ ရာသီခွင်ပြဇယား

ရာသီဥတုပုံစံပြင်ပေါ်မှ အခြေအနေပြုပြင်ဖွဲ့စည်းရေးဆွဲခြင်း

ကျေးဇူးတင်ပူဇော် ကျားဝေးစားကျေးဇူးပြု

ရက်စွဲ : ၁၇. ၁၀. ၂၀၁၇

အကြောင်းအရာ	တပေါင်း	တန်ခူး	ကဆုန်	နယုန်	ဩပို	ဩဩ	တော်သလင်း	သီတင်းကျွတ်	တန်ဆောင်မုန်း	နတ်တော်	ပြာပို	တပို့
မိုးရွာအသံအသံ												
မုန်တိုင်းပျက်စီးခြင်း	-	-	-	-			-	-	-	-	-	-
ရာသီဥတုပုံစံပြင်ပေါ်			-	-		-	-		-	-	-	
အလုပ်အကိုင်အသံအသံ	ကေစ၊	သဇ၊	သဇ၊	ကေစ၊	ကေစ၊	ကေစ၊	သဇ၊	သဇ၊	သဇ၊	သဇ၊	ကေစ၊	ကေစ၊
တင်ဆောင်ရေးအသံအသံ (လယ်ပြင်)	သဇ၊	ကေစ၊	ကေစ၊	ကေစ၊	နယု၊	နယု၊	နယု၊	သဇ၊	ကေစ၊	ကေစ၊	ကေစ၊	ကေစ၊
တင်ဆောင်ရေးအသံအသံ (လက်လှည့်လက်စား)	ကေစ၊	ကေစ၊	သဇ၊	သဇ၊	ကေစ၊	ကေစ၊	ကေစ၊	သဇ၊	သဇ၊	ကေစ၊	ကေစ၊	ကေစ၊
သေတင်သုံးဆောင်မှု	နယု၊	နယု၊	နယု၊	သဇ၊	ကေစ၊	ကေစ၊	ကေစ၊	ကေစ၊	ကေစ၊	သဇ၊	သဇ၊	သဇ၊
ပျက်စီးခြင်း	-	-	၅	၅	-	-	၅	၅	-	-	-	-

၉။ ရာသီခွင်ပြဇယားသုံးသပ်ချက်

ကျမောင်းကျေးရွာရှိ ကျေးရွာသူကျေးရွာသားများသည် တန်ခူး၊ ကဆုန်လများတွင် ကိုင်းမှ မြေပဲ၊ ဆေးရွက်ကြီး၊ သီဟိုဠ်စေ့၊ နှမ်း စသည်တို့ကို ရောင်းချရသောကြောင့် ဝင်ငွေကောင်းသောလ ဖြစ်ပါသည်။ နယုန်၊ ဝါဆိုလများတွင် တောင်ယာစိုက်ခင်းများတွင် ပေါင်းရှင်းကြပါသည်။ ဝင်ငွေနည်းသောလဖြစ်သည်။ ဝါခေါင်၊ တော်သလင်းလများတွင် ဝါးများခုတ်ကြ၍ ဝင်ငွေသင့်တင့်သော လဖြစ်သည်။ သီတင်းကျွတ်၊ တန်ဆောင်မုန်းလများတွင် ကိုင်းများခုတ်ထွင် ရှင်းလင်းကြသည်။ တောင်ယာစပါးများ ရိတ်သိမ်းရောင်းချ ကြသည်။

နတ်တော်၊ ပြာသိုလများတွင် တောင်ယာစိုက်ခင်းများကို ချဲ့ထွင်ခုတ်ကြသည်။ တပို့တွဲ၊ တပေါင်းလများတွင် မြေပဲ၊ နှမ်း၊ စပါးစသည်တို့ကို ရောင်းချစားသောက်ကြသည်။ တောင်ယာစိုက်ခင်းများကို မီးရှို့ကြရသည်။

ရာသီခွင်ပြဇယားအရ ကျမောင်းကျေးရွာမှကျေးရွာသူကျေးရွာသားများတွင် အလုပ်အားလပ်သောအချိန်ဟူ၍ သိပ်မရှိလှပေ။ လက်လုပ်လက်စား တောင်ယာသမားများဖြစ်ကြပေသည်။



**၁၁။ ကျေးရွာဦးစားပေးအစီအစဉ်ဇယားသုံးသပ်ချက်**

ကျမောင်းကျေးရွာမှ ကျေးရွာသူကျေးရွာသားများသည် ကြုံတွေ့နေရသောအခက်အခဲများအပေါ်အခြေခံပြီး ကျေးရွာအတွင်းရှိ အခက်အခဲ၊ ပြဿနာနှင့် လိုအပ်ချက်များဖော်ထုတ်ဆွေးနွေးခြင်းပြုလုပ်ကြရာ အမျိုးသမီးအဖွဲ့၊ အမျိုးသားများအဖွဲ့မှ သူတို့ရွာရှိလိုအပ်ချက်များကို စာရင်းပြုစုကာထိုလိုအပ်ချက်ကို မည်သည့်နည်းလမ်းဖြင့်ဖြေရှင်းမည်၊မည်သည့်လုပ်ငန်းအမျိုးအစားဖြင့် ထိုအခက်အခဲကိုဖြေရှင်းမည်၊ မည်သူက တာဝန်ယူဖြေရှင်းမည်စသည်ဖြင့်စဉ်းစားအဖြေထုတ်ကာ ကျေးရွာအတွက်အဓိကလိုအပ်သည့် စီမံကိန်းလုပ်ငန်းခွဲကို ဦးစားပေးအစီအစဉ် အဆင့်ဆင့်ဖြင့် ကျေးရွာသူ၊ ကျေးရွာသားများကြားတွင် ရွေးချယ် ခဲ့ကြသည်။

ကျမောင်းကျေးရွာအတွက် အဓိကလိုအပ်သောစီမံကိန်းလုပ်ငန်းခွဲမှာ ဘက်စုံသုံးခန်းမ တည်ဆောက်ခြင်း လုပ်ငန်းဖြစ်ပြီး အမျိုးသမီးအဖွဲ့၊ အမျိုးသားများအဖွဲ့နှစ်ဖွဲ့လုံးမှ ဦးစားပေးရွေးချယ်ခဲ့သော စီမံကိန်းလုပ်ငန်းခွဲ ဖြစ်သည်။



၁၂။ အဖွဲ့အစည်းများချိတ်ဆက်မှုပြဇယား

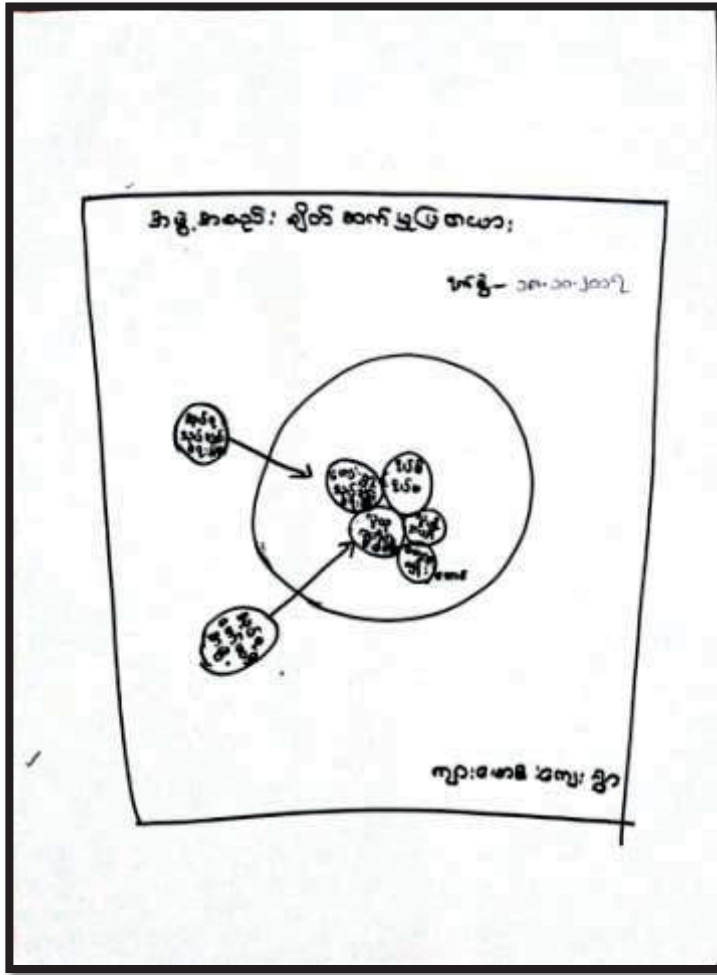

၁၃။ အဖွဲ့အစည်းများချိတ်ဆက်မှုပြဇယားသုံးသပ်ချက်

ကျမောင်းကျေးရွာအတွင်းရှိနေသောလူမှုအဖွဲ့အစည်းများမှာရပ်မိရပ်ဖအဖွဲ့၊ အုပ်ချုပ်ရေးအဖွဲ့၊ ကျောင်းကော်မတီ၊ လူထုဗဟိုပြုစီမံကိန်း စသောအဖွဲ့အစည်းများရှိသည်။ ကျေးရွာဖွံ့ဖြိုးတိုးတက်ရေး အတွက်ယခင်က ဦးဆောင်လုပ်ကိုင်ခဲ့ကြခြင်း မရှိပေ။ ယခုအခါလူထုဗဟိုပြုစီမံကိန်းကော်မတီ သည်လည်း ကျေးရွာဖွံ့ဖြိုးရေး လုပ်ငန်းများအတွက် မြို့နယ်လူထုဗဟိုပြုစီမံကိန်းရုံးနှင့်ချိတ်ဆက်ကာ လုပ်ဆောင် လာခဲ့ ပေသည်။

၁၄။ လူမှုစီးပွားအဆင့်သတ်မှတ်ခြင်းဇယား

လူမှုစီးပွား အဆင့်သတ်မှတ်ခြင်းဇယား  
ကျေးရွာအုပ်စုကြီးကြီးကြီးကြီး

ရက်စွဲ ၁၈. ၁၀. ၂၀၁၇

စံနှုန်းသတ်မှတ်ချက်များ	ရမ်းသာပြည်နယ်	အလယ်အလတ်	နယ်ပယ်	မသန်စွမ်း
ဦးရေ	၁၀၅	၁၀၅	၂၃	၁
အိမ်အခြေအနေ	၁၀၅	၁၀၅	၂၃	၁
ပြေယာပိုင်ဆိုင်မှု	၁၀၅	၁၀၅	၂၃	၁
ကနဦးပိုင်ဆိုင်မှု	၁၀၅	၁၀၅	၂၃	၁
စက်ပစ္စည်းပိုင်ဆိုင်မှု	၁၀၅	၁၀၅	၂၃	၁
နှစ်ပတ်လည်စီးပွားဝင်ငွေ(ပျမ်းမျှ)	၅၅၀၀၀၀	၅၅၀၀၀၀	၅၅၀၀၀၀	၅၅၀၀၀၀
ဝမ်းစာလုံလုံအခြေအနေ	၅၅၀	၅၅၀	၅၅၀	၅၅၀
အခြားပိုင်ဆိုင်မှု	၅၅၀	၅၅၀	၅၅၀	၅၅၀

ဆေးစမ်းသူ :                      • ဦးစွန်းစွန်းစွန်းစွန်း  
နေရာ :                              • စာသင်ကျောင်း

၁၅။ လူမှုစီးပွားအဆင့်သတ်မှတ်ခြင်းဇယားသုံးသပ်ချက်

ကျမောင်းကျေးရွာတွင် ပြည့်စုံသော၊ ချမ်းသာသောအိမ်ထောင်စု (၅)စုရှိပြီး၊ အလယ်အလတ်တန်းစား မိသားစု (၁၀) စုရှိကာ အနှမ်းပါးဆုံးအဆင့် အိမ်ထောင်စု (၂၃) စုရှိပါသည်။

ချမ်းသာပြည့်စုံသောအိမ်ထောင်စုသည် သစ်တိုင်၊ ပျဉ်ကာ၊ သွပ်မိုးအိမ်ကိုပိုင်ဆိုင်ကြပြီးဥယျာဉ်(၇) ဧက၊ ကိုင်း(၁)ဧက၊ နွား၊ဝက်၊ ကြက်၊ စက်လှေ စသည်တို့ကိုပိုင်ဆိုင်ကြသည်။ တစ်နှစ်ဝင်ငွေ ကျပ် (၃၅)သိန်းခန့် ရှိသည်။ ဝမ်းစာစပါး တစ်နှစ်ပတ်လုံးအတွက်လုံလုံရှိသည်။ ကိုင်းလုပ်၍ မြေပဲများရောင်းချသောကြောင့် ၎င်းတို့ရွာတွင် ချမ်းသာအဆင့် သတ်မှတ်ထားသည်။

အလယ်အလတ်တန်းစားအိမ်ထောင်စုမှာ သစ်တိုင်၊ ဝါးကာ၊ သွပ်မိုးအိမ်ကို ပိုင်ဆိုင်ကြပြီး ဥယျာဉ်ခြံမြေ (၅)ဧက၊ ကိုင်း(၀.၂၅)ဧကနှင့် ဝက်၊ ကြက်တို့ကို မွေးမြူကြသည်။တစ်နှစ်ပတ်လုံးအတွက် ပျမ်းမျှဝင်ငွေ ကျပ် (၂၅)သိန်းခန့် ရှိကြသည်။ဝမ်းစာစပါးတစ်နှစ်ပတ်လုံးစားသုံးရန် ဖူလုံမှုရှိသည်။ မပိုလှပေ။

နှမ်းပါးသောအိမ်ထောင်စုများမှာ ဝါးတိုင်၊ ဝါးကာ၊နီးသက်ကယ်မိုးသောအိမ်ကို ပိုင်ဆိုင်ကြသည်။ သီဟိုဠ်ခြံ (၃)ဧကခန့်ရှိပြီးဝက်၊ ကြက်စသည်တို့ကိုလည်း ပိုင်ဆိုင်ကြသည်။တစ်နှစ်ပျမ်းမျှဝင်ငွေကျပ်(၁၅) သိန်းခန့် ရှိကြသည်။ ဝမ်းစာစပါးဖူလုံမှုမရှိပေ။

ကျမောင်းကျေးရွာရှိ လူအများစုသည် အလယ်အလတ်တန်းစားအိမ်ထောင်စု အများဆုံးနေထိုင်ကြသော ကျေးရွာတစ်ရွာဖြစ်သည်။ တောင်ယာနှင့် ကိုင်းစသည်တို့ကို လုပ်ကိုင်စားသောက်ကြသည်။ ငွေကြေးချမ်းသာကြွယ်ဝမှု နည်းပါးသည်။

၁၆။ ကျား/ မရေးရာ ပင့်ကူအိမ်



၁၇။ ကျား/ မရေးရာ ပင့်ကူအိမ်သုံးသပ်ချက်

ကျား/မရေးရာပင့်ကူအိမ်ဇယားအရ ကျမောင်းကျေးရွာရှိ အမျိုးသားနှင့် အမျိုးသမီးတို့၏ ဝင်ငွေ ရရှိမှု၊ ဆုံးဖြတ်ချက်ချနိုင်မှု၊ ပညာရေးလက်လှမ်းမီမှု၊ အလုပ်အကိုင်အခွင့်အလမ်း၊ အိမ်မှုကိစ္စ ဆောင်ရွက်မှု၊ လမ်းပန်းဆက်သွယ်ရေး၊ ကျန်းမာရေးလက်လှမ်းမီမှု၊အစည်းအဝေးတက် ရောက် နိုင်မှုစသည့်အချက်များကို နှိုင်းယှဉ်လေ့လာသုံးသပ်ကြည့်ရာတွင် အမျိုးသမီးများသည် အိမ်မှု ကိစ္စဆောင်ရွက်မှု တစ်ခုတည်းတွင်သာ အားသာမှုရှိပြီး ပညာရေးလက်လှမ်းမီမှု၊ ဝင်ငွေရရှိမှု၊ ကျန်းမာရေးလက်လှမ်းမီမှု၊ အလုပ်အကိုင်အခွင့်အလမ်း၊ လမ်းပန်းဆက်သွယ်ရေး၊ ဆုံးဖြတ် ချက်ချနိုင်မှု၊ အစည်းအဝေးတက်ရောက်နိုင်မှု စသည်တို့တွင် အမျိုးသမီးများသည် အမျိုးသားများ လောက် အခွင့်အရေးပြည့်ပြည့်ဝဝ မရရှိနိုင်သေးကြောင်းသုံးသပ်တွေ့ရှိသည်။

၁၈။ ကော်မတီဝင်များရွေးချယ်ခြင်းနှင့် ကျေးရွာဖွံ့ဖြိုးရေးအစီအစဉ်ဆောင်ရွက်မှုမှတ်တမ်းခါတ်ပုံများ





၁၉။ ကျေးရွာအချက်အလက် (ပုံစံ-၁)

စတုတ္ထနှစ်စက်ဝန်း

ပုံစံ - ၈ - ၁ ကျေးရွာအခြေခံအချက်အလက်များ (Form PC 1)

လယ်ဧွန်များ၊ ကျေးရွာအခြေခံအချက်အလက်များ၊ ပထမဆုံးစိတ်ဆက်သွယ် သွားရောက်သောအခါ လူထုစည်းရုံးရေးအဖွဲ့သည် ကျေးရွာ  
 မေဏိတောင်များအား ကျေးရွာအချက်အလက်များကို မေတ္တာရပ်ခံ၍ စတင်စီမံရမည့် ဤအချက်အလက်များကို စီမံကိန်း  
 မိတ်ဆက်အရည်အဝေတိုင်ပင်စတင်ရမည်။ စီမံကိန်းမိတ်ဆက်အရည်အဝေတွင် လူထုစည်းရုံးရေးအဖွဲ့သည် ဤအချက်အလက်  
 များအား စစ်ဆေးပြီး မှန်ကန်သောကြံပြုချက်များ ပြုစုပေးရန် လူထုစည်းရုံးရေးအဖွဲ့ အတင်အချက်အလက်မိသ်၊ Tablets မှ  
 တာဆင့် ပြည့်လှည့်ရမည်။

ကျေးရွာမေဏိတောင် အမည် ၅. ၁. ၈. ၁. ၂. ၃.	ကျေးရွာမေဏိတောင်၏ ဝန်ရိပ်ခံ ၅. ၁. ၈. ၁. ၂. ၃.	လူထုစည်းရုံးရေးအဖွဲ့၏ အမည် ၅. ၁. ၈. ၁. ၂. ၃.
ပြည်နယ်တိုင်စားသင်္ကြံ ၅. ၁. ၈. ၁. ၂. ၃.	ပြည်နယ် ၅. ၁. ၈. ၁. ၂. ၃.	ကျေးရွာအုပ်စု ၅. ၁. ၈. ၁. ၂. ၃.
ကျေးရွာ ၅. ၁. ၈. ၁. ၂. ၃.	ကျေးရွာအုပ်စု ၅. ၁. ၈. ၁. ၂. ၃.	ကျေးရွာ ၅. ၁. ၈. ၁. ၂. ၃.

**က။ လူဦးရေ**

လူမျိုးစု	အိမ်ထောင်စုအရေအတွက်	ကိုယ်စားပြုအာဏာ	အိမ်ထောင်စုအရေအတွက်
လူမျိုးစု (၁) - ၅၆	၅၂	အာဏာ (၁) - ၁၂၆	၃၈
လူမျိုးစု (၂) - ၅၆	၂	အာဏာ (၂) - ၂၆	၁၆
လူမျိုးစု (၃) -		အာဏာ (၃) -	
လူမျိုးစုများ		အာဏာများ	
အခြား	အရေအတွက် ၅၃		
မသန်စွမ်းသူများ	၁. ၅. ( ၈ )		
သက်တိုလွယ်ကူများ (၆၅ နှစ် နှင့် အထက်)	၅. ၅. ( ၈ )	၆. ၅. ( ၈ )	
စစ်သားရောင်း			

	အမျိုးသား (အရေအတွက်)	အမျိုးသမီး (အရေအတွက်)
လူဦးရေ		
လူမျိုးစု (၁) - ၅၆	၁၂၅	၁၄၂
လူမျိုးစု (၂) - ၅၆	၅	၃
လူမျိုးစု (၃) -		
အခြား		
အိမ်ထောင်စုဦးရေ	၅၀	၅

(ခ) အခြေခံအောက်အဆင့် အသုံးအဆောင်များ

စာသင်ကျောင်း	အမှတ် ဥြမ်းမီ	ကျွန်မဟာအရာ	အမှတ် ဥြမ်းမီ	ဘာသာအရာ အဆောက် အတံ့များ	အမှတ် ဥြမ်းမီ
အထက်တန်းကျောင်း	<input type="checkbox"/>	ခေတ်ရုံ	<input type="checkbox"/>	ခေတ်	<input type="checkbox"/>
အလယ်တန်းကျောင်း	<input type="checkbox"/>	ကျွန်မဟာအရာညွှန်း	<input type="checkbox"/>	ဘုန်းကြီးအကျောင်း	<input type="checkbox"/>
ပုဂံတန်းကျောင်း	✓	ကျွန်မဟာအရာညွှန်း	<input type="checkbox"/>	ဟိန္ဒူဘုရားကျောင်း	<input type="checkbox"/>
ပုဂံကျောင်း	✓	ခေတ်ပေးခန်း	<input type="checkbox"/>	ခရစ်ယာန်ကျောင်း	✓
အခြား	<input type="checkbox"/>	အခြား	<input type="checkbox"/>	ဝါဒီ	<input type="checkbox"/>
				အခြား	<input type="checkbox"/>
မှတ်စုတ်		မှတ်စုတ်		မှတ်စုတ်	

(ဂ) ကွင်းကျင်းသူများမှတ်တမ်း (ကျေးရွာတွင်နေထိုင်သော သို့မဟုတ် တခြားရွာမှလာရောက်သော ကွင်းကျင်းသူများ)

(ခ) စာသင်ကျောင်း	(၂) ကျွန်မဟာအရာ		(၃) လက်မှုပညာရှင်			
	ရွာတွင်နေထိုင်သူ	အခြားရွာမှလာသူ	ရွာတွင်နေထိုင်သူ	အခြားရွာမှလာသူ	ရွာတွင်နေထိုင်သူ	အခြားရွာမှလာသူ
ပုဂံတန်းကျင်းအရာ/မ	✓	✓	ခေတ်ရုံ	<input type="checkbox"/>	လက်သမား	✓
အထက်တန်းကျင်းအရာ/မ	<input type="checkbox"/>	<input type="checkbox"/>	လက်အောက်ကျွန်မဟာအရာ	<input type="checkbox"/>	ပန်းရုံ	✓
အလယ်တန်းကျင်းအရာ/မ	<input type="checkbox"/>	<input type="checkbox"/>	အသုံးသမီကျွန်မဟာအရာအရာ	<input type="checkbox"/>	ကွင်းကျင်းကျင်းပီသမား	<input type="checkbox"/>
ပုဂံကျင်းအရာ/မ	✓	<input type="checkbox"/>	သားအုတ်အရာ	<input type="checkbox"/>	ခရိုင်ကံ့သွပ်သူ	✓
အခြား	<input type="checkbox"/>	<input type="checkbox"/>	ခြင်သွေးကျွန်မဟာအရာလုပ်သား	<input type="checkbox"/>	စက်မှုအရာ	✓
မှတ်စုတ်			မှတ်စုတ်		မှတ်စုတ်	

(ဃ) ကျေးရွာသို့ ချောက်ပို့နိုင်သည့် လမ်းအခြေအနေ / ကျေးရွာတစ်ရွာသည် ၎င်း၏ ကျေးရွာထုတ်ပို့ဆက်သွယ်ထားသော လမ်းအခြေအနေ (အောက်ဖော်ပြပါပုံစံဖြင့်)

ကျောက်ကြမ်းလမ်း  ကျေးရွာလမ်း  ကျွန်ကရစ်လမ်း  ခက်ခက်ဆိုင်ကယ်လမ်း   
 ကျောက်ခင်းလမ်း  မြေသားလမ်း  လူသွားလမ်း  အခြား \_\_\_\_\_

(င) ကျေးရွာပို့ဆောင်ရေးစီမံခန့်ခွဲမှု

- (၁) လူထုပေးပို့ပို့ဆောင်ရေးစီမံခန့်ခွဲမှု ဤကျေးရွာတွင် ကျေးရွာပို့ဆောင်ရေးစီမံခန့်ခွဲမှု စီမံခန့်ခွဲပါသလား?  ဝိုင်မီ  ဝိုင်မီ
- (၂) ခြုံငုံပေးပို့ ဤစီမံခန့်ခွဲမှုကို မည်သည့် ခုနှစ်တွင် ဖြစ်ထင်ပါသနည်း? ခုနှစ် \_\_\_\_\_ / မသိမီ
- (၃) ဤစီမံခန့်ခွဲမှုကို ပြီးစီးပေးအတည်ပြုပါသလား?  ဝိုင်မီ  ဝိုင်မီ

(စ) ဝေပေးကွာအေး

- (၁) ဤဝေပေးကွာအေးကို ရင်းဝေပေးကွာအေးအထိ ခန့်မှန်းမည်ဟု ကွာအေးသည်? မိုင်.....၂/မေဇီပါ
- (၂) ဤဝေပေးကွာအေးကို ရင်းဝေပေးကွာအေးအထိ သွားလာရာတွင် ကြာမြင့်သည့် အချိန်

မြောက်သို့ ရာသီတွင် ကြာချိန် ..... ၂၅ : ၀၅ : ၆၀ ..... ဝေပေးကွာအေး/မော်တော်ဆိုင်ကယ်/မြေလွင်/လား/မော်တော်ဘုတ်/  
အခြား -

ရိုးရာသို့ ကြာချိန် ..... ၂၅ : ၀၅ : ၆၀ ..... ဝေပေးကွာအေး/မော်တော်ဆိုင်ကယ်/မြေလွင်/လား/မော်တော်ဘုတ်/  
အခြား -

(ဆ) ပတ်ဝန်းကျင်ဆိုင်ရာ သဘာဝပတ်ဝန်းကျင်

ဤဝေပေးကွာအေးတွင် မြေကြီးခြင်းကို သို့ သဘာဝပတ်ဝန်းကျင်ဆိုင်ရာ ကျန်းမာရေး ဖြစ်ပေါ်စေနိုင်ပါသလား။  
 မရှိပါ  ရှိပါသည်  မရှိပါ  ရှိပါသည် ..... ၈၈၂/၈၈၃/၈၈၄/၈၈၅/၈၈၆/၈၈၇

(ဇ) ဝေပေးကွာအေး ဖွဲ့စည်းထားသော အဖွဲ့အစည်းများ

လူထုလက်ရှိ ဖွဲ့စည်းထားသော ဝေပေးကွာအေး ဖွဲ့စည်းပုံ ဖြစ်ပေါ်စေရန် အစိုးရ (သို့) ဝေပေးကွာအေးကိုယ်တိုင် (သို့) စီမံကိန်းတစ်ခုခုမှ ဖွဲ့စည်းထားသည့် အဖွဲ့အစည်းများ ရှိပါသလား။

- (၁) ရှမ်းစီမံကိန်း ..... ၈၈၂/၈၈၃/၈၈၄/၈၈၅/၈၈၆/၈၈၇
- (၂) နေပြည်တော် ..... ၈၈၂/၈၈၃/၈၈၄/၈၈၅/၈၈၆/၈၈၇

(ဈ) အလွယ်တကူ ရောက်ရှိစေရန် ဦးစီးဌာန (GAD) မှ ပတ်ဝန်းကျင်ဆိုင်ရာ ဖြစ်ပေါ်စေနိုင်ပါသလား။

ဤဝေပေးကွာအေးသည် အလွယ်တကူ ရောက်ရှိစေရန် ဦးစီးဌာန (GAD) မှ ပတ်ဝန်းကျင်ဆိုင်ရာ ဖြစ်ပေါ်စေနိုင်ပါသလား။  
 မရှိပါ  ရှိပါသည်

ဝေပေးကွာအေးအဖွဲ့အစည်း	အမည်	- ဦးစောစော
	လက်မှတ်	-
	ဖရေ	- ၀၇.၁၀.၂၀၁၇
လူထုလက်ရှိအဖွဲ့အစည်း	အမည်	- မြန်မာ့အလင်း
	လက်မှတ်	-
	ဖရေ	- ၀၇.၁၀.၂၀၁၇



တတိယနှစ် စက်ဝန်း



ပုံစံ - ၈ - ၁ ကျေးရွာအခြေခံအချက်အလက်များ (Form PC 1)

လယ်ဥယျာဉ်များ၊ ကျေးရွာတစ်ရွာသို့ ပထမဆုံးပိတ်ဆက်ခန်း သွားရောက်သောအခါ လူထုစည်းရုံးရေးမှူးသည် ကျေးရွာ အထိမ်းအတော်များအား ကျေးရွာအချက်အလက်များကို မေတ္တာရပ်ခံ၍ တောင်းခံရသည်။ ဤအချက်အလက်များကို စီမံကိန်း ပိတ်ဆက်အစည်းအဝေးတွင်ပင်တောင်းခံရသည်။ စီမံကိန်းပိတ်ဆက်အစည်းအဝေးတွင် လူထုစည်းရုံးရေးမှူးသည် ဤအချက်အလက် များအား စစ်ဆေးပြီး မှန်ကန်အောင်ပြုလုပ်ရမည်။ ဦးနောက်တွင် လူထုစည်းရုံးရေးမှူးမှ သတင်းအချက်အလက်ထံသို့ Tablets မှ တာဆင့် ပြည့်လွှာရမည်။

ကျေးရွာအုပ်ချုပ်ရေးမှူး အမည် ဦးလွင် (ဦး)	ကျေးရွာအုပ်ချုပ်ရေးမှူး၏ ဝန်အုပ်၏ ဦးစုရ (၁၃၅၂၃၅)	လူထုစည်းရုံးရေးမှူး၏ အမည် ဦးစုရ (၁၃၅၂၃၅)
ပြည်နယ်၊ တိုင်းဒေသကြီး၊ ရခိုင်	မြို့နယ် နာမည်	ကျေးရွာအုပ်စု ဝယ်ကပ်ဌာ
ကျေးရွာ - ၈၈၇-၆၈၆၆		

လူမျိုးစု	အိမ်ထောင်စုအရေအတွက်	ကိုးကွယ်သည့်ဘာသာ	အိမ်ထောင်စုအရေအတွက်
လူမျိုးစု (၁) - ချင်း	၄၅	ဘာသာ (၁) - ချင်းဘာသာ	၃၂
လူမျိုးစု (၂) - ရခိုင်	၁	ဘာသာ (၂) - ဗုဒ္ဓ	၁
လူမျိုးစု (၃) - ကရင်	၁	ဘာသာ (၃) - နတ်ကျိုးစွယ်	၁၅
မ (၅) လူမျိုးစုစရာ	၁	ဘာသာစရာ	
	အရေအတွက် ၄၈		၄၈
မသန်စွမ်းသူများ	၁ - ဦး (မ)	အခြားအသား	၁
သက်ကြီးရွယ်အိုများ (၆၅ နှစ် နှင့် အထက်)	ကျား (၄) ဦး၊ မ (၅) ဦး		၉
စစ်ဘေးရှောင်			

	အမျိုးသား (အရေအတွက်)	အမျိုးသမီး (အရေအတွက်)
လူဦးရေ		
လူမျိုးစု (၁) - ချင်း	၁၁၃	၁၂၄
လူမျိုးစု (၂) - ရခိုင်	၁	၁
လူမျိုးစု (၃) - ကရင်	၁	၁
အိမ်ထောင်စုဦးစီး	၄၄	၄

မ (၅) ကျား ၁ မ ၄

(၈) အခြေခံအောက်အုပ်စု အသုံးအဆောင်များ

စာသင်ကျောင်း	အမှတ် ဖြစ်ပါ	ကျန်းမာရေး	အမှတ် ဖြစ်ပါ	ဘာသာရေး အဆောက် အအုံများ	အမှတ် ဖြစ်ပါ
အထက်တန်းကျောင်း	<input type="checkbox"/>	ဆေးရုံ	<input type="checkbox"/>	စေတီ	<input type="checkbox"/>
အလယ်တန်းကျောင်း	<input type="checkbox"/>	ကျန်းမာရေးဌာန	<input type="checkbox"/>	တုန်းကြီးကျောင်း	<input type="checkbox"/>
မူလတန်းကျောင်း	<input type="checkbox"/>	ကျန်းမာရေးဌာနခွဲ	<input type="checkbox"/>	ဟိန္ဒူဘုရားကျောင်း	<input type="checkbox"/>
မူကြီးကျောင်း	<input type="checkbox"/>	ဆေးဓေးခန်း	<input type="checkbox"/>	ရေပိယာန်ကျောင်း	<input checked="" type="checkbox"/>
အခြား	<input checked="" type="checkbox"/>	အခြား	<input type="checkbox"/>	ဇလီ	<input type="checkbox"/>
မျှတစာရိ (ခွဲ)				အခြား	<input type="checkbox"/>

(ဂ) ကျွမ်းကျင်သူများမှတ်တမ်း (ကျေးရွာတွင်နေထိုင်သော သို့မဟုတ် တာဝန်ရွာမှလာရောက်သော ကျွမ်းကျင်သူများ)

(၁) စာသင်ကျောင်း			(၂) ကျန်းမာရေး			(၃) လက်မှုပညာရှင်		
	ရွာတွင်နေထိုင်သူ	အခြားရွာမှလာသူ		ရွာတွင်နေထိုင်သူ	အခြားရွာမှလာသူ		ရွာတွင်နေထိုင်သူ	အခြားရွာမှလာသူ
မှလတန်းပြဆရာ/မ	<input checked="" type="checkbox"/>	<input checked="" type="checkbox"/>	ဆရာဝန်	<input type="checkbox"/>	<input type="checkbox"/>	လက်သမား	<input checked="" type="checkbox"/>	<input type="checkbox"/>
အထက်တန်းပြဆရာ/မ	<input type="checkbox"/>	<input type="checkbox"/>	လက်ထောက်ကျန်းမာရေးမှူး	<input type="checkbox"/>	<input type="checkbox"/>	ပန်းချီ	<input type="checkbox"/>	<input type="checkbox"/>
အလယ်တန်းပြဆရာ/မ	<input type="checkbox"/>	<input type="checkbox"/>	အမျိုးသမီးကျန်းမာရေးဆရာမ	<input type="checkbox"/>	<input type="checkbox"/>	လျှပ်စစ်ကျွမ်းကျင်သီသမား	<input type="checkbox"/>	<input type="checkbox"/>
ပုဂ္ဂိုလ်ဆရာ/မ	<input type="checkbox"/>	<input type="checkbox"/>	သာမဏ္ဍားဆရာမ	<input type="checkbox"/>	<input type="checkbox"/>	ရေပိုက်သူယ်သူ	<input type="checkbox"/>	<input type="checkbox"/>
အခြား	<input type="checkbox"/>	<input type="checkbox"/>	ပြည်သူ့ကျန်းမာရေးလူ	<input type="checkbox"/>	<input type="checkbox"/>	စက်ပြင်ဆရာ	<input type="checkbox"/>	<input type="checkbox"/>
မှတ်ချက်			မှတ်ချက်			မှတ်ချက်		

(၁၁) ကျေးရွာသို့ ရောက်ရှိနိုင်သည့် လမ်းအခြေအနေ / ကျေးရွာတစ်ရွာသည် ၎င်း၏ ကျေးရွာအုပ်စုနှင့် ဆက်သွယ်ထားသော လမ်းအခြေအနေ (အောက်ပါတို့ကို ဖြည့်ပါ)

ကျောက်ကြမ်းလမ်း      ကတ္တရာလမ်း      ကျွန်းကရစ်လမ်း      မော်တော်ဆိုင်ကယ်လမ်း  
 ကျောက်ခင်းလမ်း      မြေသားလမ်း      လှသွားလမ်း      အခြား \_\_\_\_\_

(၁၂) ကျေးရွာရှိ မြို့မှစီမံချက်

(၁) လူထုဝတ်စုံ ဖြန့်ဝေပေးရန် စီမံချက်ရှိပါသလား?      ဝိုင်ပါ  
 (၂) မြို့ရပ်လူထု ဖြန့်ဝေပေးရန် စီမံချက်ကို မည်သည့် နှစ်တွင် ပြင်ဆင်ခဲ့ပါသနည်း?      နှစ် \_\_\_\_\_ / မသိပါ  
 (၃) ဖြန့်ဝေပေးရန် ခြုံငုံမှုအတည်ပြုခဲ့ပါသလား?      ပြုခဲ့ပါသည် / မပြုခဲ့ပါ / မသိပါ

(၁၃) ဝေဖန်ကွေးစား

(၁) ဤကျေးရွာ၏ ဝေဖန်မှု ၎င်းကျေးရွာအုပ်စု၏ ဝေဖန်မှု ဝေဖန်မည် မည်မျှ ကွာဝေးသနည်း?      မိုင် \_\_\_\_\_ / မသိပါ  
 (၂) ဤကျေးရွာမှ ၎င်းကျေးရွာအုပ်စု၏ ဝေဖန်မှု သွားလာရာတွင် ကြာမြင့်သည့် အချိန်

မြောက်ဘက် ရာသီတွင် ကြာချိန် \_\_\_\_\_ နာရီ၊ ဝေဖန်လမ်း/မော်တော်ဆိုင်ကယ်/မြေလှောင်/လမ်း/မော်တော်ဘုတ်/  
 အခြား \_\_\_\_\_  
 မိုးရာသီတွင် ကြာချိန် \_\_\_\_\_ နာရီ၊ ဝေဖန်လမ်း/မော်တော်ဆိုင်ကယ်/မြေလှောင်/လမ်း/မော်တော်ဘုတ်/  
 အခြား \_\_\_\_\_

(၁၄) ပတ်ဝန်းကျင်ဆိုင်ရာ သဘာဝဘေးအန္တရာယ်

ဤကျေးရွာတွင် ရေကြီးခြင်းကို သဘာဝဘေးအန္တရာယ်ကွဲပြားစွာ ရောက်ရှိခြင်း ရှိပါသလား?  
 မရှိပါ       ရှိပါသည်      ရှိလျှင် ခေါ်ပြပါ \_\_\_\_\_ (၂၀၁၅ ခု ဇူလိုင်လ ၁၅ ရက်)



(၈) ကျေးရွာတွင် ခွဲစည်ထားသော အခွဲအစည်းများ လူထုထုတ်ပြန်စီမံကိန်းမတိုင်မီ ဤကျေးရွာတွင် ကျေးရွာခွဲ ငြိမ်ရေးအတွက် အစီအစဉ် (သို့) ရွာသားများကိုယ်တိုင် (သို့) စီမံကိန်းတစ်ခုခုမှ ခွဲစည်ထားသည့် အခွဲအစည်းများရှိပါသလော။

(၁) -----  
 (၂) -----

ကျေးရွာခေါင်းစောင်

အမည် - ဦးစောကြီး

လက်မှတ် *Pi* ၈.၉ - ၄၆ / ၁ / ၂၀၁၆

လူထုစည်းရုံးရေးမှူး

အမည် ဝင်းအောင်စော

လက်မှတ် *Yhin* ၈.၉ ၄၆ / ၁ / ၂၀၁၆

ဒုတိယနှစ်စက်ဝန်း

(ပုံစံ-၁) ကျေးဇူးအပ်နှံခြင်းအစွဲအလက်များ (Form FC 1)

ကပ်ညွှန်းစာ/ ကျေးဇူးတင်စာကို ပထမဆုံး မိတ်ဆက်ခေါ်ယူရေးရာခေတ်အားမိ လူထုစဉ်းစားမှုများသည် ကျေးဇူးအပ်နှံခြင်းအစွဲအလက်များကိုပေးအပ်ရန်အတွက် အောက်ဖော်ပြပါအချက်အလက်များကို ဖြည့်စွက်ရမည်။

ဤစာအုပ်သည် ကျေးဇူးအပ်နှံခြင်းအစွဲအလက်များကို ဖြည့်စွက်ရန်အတွက် ဖြည့်စွက်ရမည့် အချက်အလက်များကို ဖြည့်စွက်ရမည်။

ကျေးဇူးတင်စာအမျိုးအစား: ရန်ပုံငွေ၊ ကျေးဇူးတင်စာအမျိုးအစား: ရန်ပုံငွေ

ပြည်နယ်တိုင်းအသစ်: ရန်ပုံငွေ၊ ပြည်နယ်: ရန်ပုံငွေ၊ ကျေးဇူးတင်စာအမျိုးအစား: ရန်ပုံငွေ၊ ကျေးဇူး: ရန်ပုံငွေ

က. လူဦးရေ

လူဦးရေ	အိမ်ထောင်စုအရေအတွက်	ကိုးကွယ်သည့်ဘာသာ	အိမ်ထောင်စုအရေအတွက်
လူဦးရေ (၁)- <u>၅၆၆</u>	<u>၄၆</u>	ဘာသာ(၁)- <u>ရန်ပုံငွေ</u>	<u>၃၄</u>
လူဦးရေ (၂)- <u>၅၆၆</u>	<u>၃</u>	ဘာသာ(၂)- <u>ရန်ပုံငွေ</u>	<u>၃</u>
လူဦးရေစုစု		ဘာသာစုစု- <u>ရန်ပုံငွေ</u>	<u>၁၄</u>

	အချို့ဘာသာ(အရေအတွက်)	အချို့ဘာသာ(အရေအတွက်)
လူဦးရေ	<u>၅၆</u>	<u>၁၂၆</u>
အိမ်ထောင်စုစု	<u>၄၆</u>	<u>၃</u>

(ခ) လက်လှမ်းအသုံးပြုနိုင်သည့်အစွဲအလက်အစွဲများ

စာအုပ်အမျိုးအစား	အမှတ် ပြုပါ	ကျွန်ုပ်တို့အတွက်	အမှတ် ပြုပါ	ဘာသာရေးအစွဲအလက် အစွဲ	အမှတ် ပြုပါ
အထက်တန်းစာအုပ်	<input type="checkbox"/>	စာအုပ်	<input type="checkbox"/>	စာအုပ်	<input type="checkbox"/>
အလယ်တန်းစာအုပ်	<input type="checkbox"/>	ကျမ်းဂန်စာအုပ်	<input type="checkbox"/>	ဘုရားကျမ်းစာအုပ်	<input type="checkbox"/>
ပထမတန်းစာအုပ်	<input type="checkbox"/>	ကျမ်းဂန်စာအုပ်	<input type="checkbox"/>	ဟိန္ဒူကျမ်းစာအုပ်	<input type="checkbox"/>
ပုဂ္ဂိုလ်စာအုပ်	<input type="checkbox"/>	စာအုပ်စာအုပ်	<input type="checkbox"/>	စာအုပ်စာအုပ်	<input checked="" type="checkbox"/>
အခြား	<u>၆၆</u>	အခြား	<input type="checkbox"/>	စာအုပ်	<input type="checkbox"/>
				အခြား	<input type="checkbox"/>
မှတ်စုတ် <u>ရန်ပုံငွေ (၆)</u>		မှတ်စုတ်		မှတ်စုတ်	





ပထမနှစ်စက်ဝန်း

(၅) - ၈-၈ - ကေဘွဲ့စာရင်းစာတမ်း (FORM PC 1)

အထွေထွေ အချက်အလက်များ အထွေထွေ အချက်အလက်များ အကျဉ်းချုပ် အကျဉ်းချုပ် အကျဉ်းချုပ် အကျဉ်းချုပ် အကျဉ်းချုပ်			
အမှတ်အသား ဖွဲ့: ၅၅၀၀၀	အမှတ်အသား ၄၃၀၁၆၂၂၂၅	အမှတ်အသား အိမ်အမှတ်:	အမှတ်အသား အိမ်အမှတ်:
ပြည်နယ်/တိုင်းဒေသကြီး ၂၃/၉	မြို့နယ် ၈၁၆	ကျေးရွာ/မြို့နယ် ၈၈၈၈၈၈၈	ကျေးရွာ ၈၈၈၈၈၈၈

(က) ကျွမ်းကျင်မှု

တိုင်းရင်းသား	မိလိပ်သား	တိုက်ရိုက်သတ်မှတ်ထားသော	မိလိပ်သား
၁	၃၀	၁	၃၀
၂			
၃			
၄			

	ကျား (အထွေထွေ)	မ (အထွေထွေ)
ကျွမ်းကျင်မှု	၁၀၀	၁၀၀
မိလိပ်သား	၄၂	၂

(ခ) ကေဘွဲ့စာရင်းစာတမ်း (Form PC)

မူလအမျိုးအစား	ပြင်ဆင်	ကျွမ်းကျင်မှု	ပြင်ဆင်	အားလုံး	ပြင်ဆင်
မူလအမျိုးအစား	<input type="checkbox"/>	အားလုံး	<input type="checkbox"/>	အားလုံး	<input type="checkbox"/>
မူလအမျိုးအစား	<input type="checkbox"/>	ကျွမ်းကျင်မှု	<input type="checkbox"/>	ကျွမ်းကျင်မှု	<input type="checkbox"/>
မူလအမျိုးအစား	<input type="checkbox"/>	ကျွမ်းကျင်မှု	<input type="checkbox"/>	ကျွမ်းကျင်မှု	<input type="checkbox"/>
မူလအမျိုးအစား	<input type="checkbox"/>	အားလုံး	<input type="checkbox"/>	အားလုံး	<input type="checkbox"/>
မူလအမျိုးအစား	<input type="checkbox"/>	အားလုံး	<input type="checkbox"/>	အားလုံး	<input type="checkbox"/>
မူလအမျိုးအစား	<input type="checkbox"/>	အားလုံး	<input type="checkbox"/>	အားလုံး	<input type="checkbox"/>

(ဂ) ကျွမ်းကျင်မှုစာရင်း (ဥပမာ/ဥပမာ)

မူလအမျိုးအစား	ကျွမ်းကျင်မှု		အားလုံး	
	အားလုံး	ကျွမ်းကျင်မှု	အားလုံး	ကျွမ်းကျင်မှု
မူလအမျိုးအစား	<input type="checkbox"/>	<input type="checkbox"/>	အားလုံး	ကျွမ်းကျင်မှု
မူလအမျိုးအစား	<input type="checkbox"/>	<input type="checkbox"/>	ကျွမ်းကျင်မှု	အားလုံး
မူလအမျိုးအစား	<input type="checkbox"/>	<input type="checkbox"/>	အားလုံး	ကျွမ်းကျင်မှု
မူလအမျိုးအစား	<input type="checkbox"/>	<input type="checkbox"/>	ကျွမ်းကျင်မှု	အားလုံး
မူလအမျိုးအစား	<input type="checkbox"/>	<input type="checkbox"/>	အားလုံး	ကျွမ်းကျင်မှု
မူလအမျိုးအစား	<input type="checkbox"/>	<input type="checkbox"/>	ကျွမ်းကျင်မှု	အားလုံး

ရေပေးစနစ်များ အကျုံးပြုရေးရာ

... (၁) အခြေခံအဆင့် ရေပေးစနစ် (Village Development Plan) (အကျုံးပြုပါ)  
ရေပေးစနစ် ( ) ကျေးဇူး ( ) ရေပေးစနစ် ( )  
ရေပေးစနစ် ( )

(၁) ကျေးဇူး ပြုစုရေးရာ (Village Development Plan) (အကျုံးပြုပါ)  
(၁) ရေပေးစနစ်/ရေပေးစနစ် အခြေခံ ရေပေးစနစ် နည်းစနစ်  
(၂) ရေပေးစနစ် အခြေခံ ရေပေးစနစ် နည်းစနစ်  
(၃) ရေပေးစနစ် အခြေခံ ရေပေးစနစ် နည်းစနစ်

(၂) ရေပေးစနစ် (Distance)  
(၁) ရေ (အခြေခံ) နှင့် ရေ (အခြေခံ) နည်းစနစ်  
(၂) ရေပေးစနစ် အခြေခံ ရေပေးစနစ် နည်းစနစ်  
(၃) ရေပေးစနစ် အခြေခံ ရေပေးစနစ် နည်းစနစ်  
(၄) ရေပေးစနစ် အခြေခံ ရေပေးစနစ် နည်းစနစ်

(၃) အခြေခံအဆင့် ရေပေးစနစ် အခြေခံ ရေပေးစနစ် နည်းစနစ်  
(၁) ရေပေးစနစ် ( )

ရေပေးစနစ်  
ရေပေးစနစ်  
ရေပေးစနစ်  
ရေပေးစနစ်

၂၀။ စီမံကိန်းစက်ဝန်းအချိန်ဇယား (ပုံစံ-၂) စတုတ္ထနှစ်စီမံကိန်း

ပုံစံ - ၀ - ၂ - စီမံကိန်းစက်ဝန်းအချိန်ဇယား (PC 2)

ကမ္ဘာ့ဘဏ်မှ သက်ဆိုင်ရာလုပ်ငန်းများ လက်ထောက်ကူညီပေးရန်၊ စီမံကိန်းစက်ဝန်းအသစ်တည်ထောင်ခြင်း၊ စတုတ္ထနှစ် စတုတ္ထအချိန်ဇယား ဖြည့်သွင်းရမည့် စည်းကမ်းများ နှစ်စဉ် ဖြည့်သွင်းရမည့် စည်းကမ်းများ ဖြည့်သွင်းရမည့် စည်းကမ်းများ

စတုတ္ထနှစ် ၁၇. ၁၀. ၂၀၁၇

စီမံကိန်းအမျိုးအမည်: မြို့နယ် အစိုးရ အဖွဲ့အစည်း

စီမံကိန်းအမျိုးအမည်: မြို့နယ် အစိုးရ အဖွဲ့အစည်း

စီမံကိန်းအမျိုးအမည်: မြို့နယ် အစိုးရ အဖွဲ့အစည်း

စီမံကိန်းအမျိုးအမည်	စတင်သည့် ဇယား		ပြီးစီးသည့် ဇယား		အစီအစဉ်အရ စီမံကိန်းစက်ဝန်းအချိန်ဇယား			
	စတင်သည့် ဇယား	ပြီးစီးသည့် ဇယား	စတင်သည့် ဇယား	ပြီးစီးသည့် ဇယား	အစီအစဉ်အရ စီမံကိန်းစက်ဝန်းအချိန်ဇယား	အစီအစဉ်အရ စီမံကိန်းစက်ဝန်းအချိန်ဇယား	အစီအစဉ်အရ စီမံကိန်းစက်ဝန်းအချိန်ဇယား	အစီအစဉ်အရ စီမံကိန်းစက်ဝန်းအချိန်ဇယား
၁။ မြို့နယ်အစိုးရ အဖွဲ့အစည်း	၁၇. ၁၀. ၂၀၁၇	၁၇. ၁၀. ၂၀၁၇	၁၇. ၁၀. ၂၀၁၇	၁၇. ၁၀. ၂၀၁၇	၁၈	၁၉	၂၀	၂၁
၂။ မြို့နယ်အစိုးရ အဖွဲ့အစည်း	၁၈. ၁၀. ၂၀၁၇	၁၈. ၁၀. ၂၀၁၇	၁၈. ၁၀. ၂၀၁၇	၁၈. ၁၀. ၂၀၁၇	၁၉	၂၀	၂၁	၂၂
၃။ မြို့နယ်အစိုးရ အဖွဲ့အစည်း	၁၉. ၁၀. ၂၀၁၇	၁၉. ၁၀. ၂၀၁၇	၁၉. ၁၀. ၂၀၁၇	၁၉. ၁၀. ၂၀၁၇	၂၀	၂၁	၂၂	၂၃
၄။ မြို့နယ်အစိုးရ အဖွဲ့အစည်း	၂၀. ၁၀. ၂၀၁၇	၂၀. ၁၀. ၂၀၁၇	၂၀. ၁၀. ၂၀၁၇	၂၀. ၁၀. ၂၀၁၇	၂၁	၂၂	၂၃	၂၄
၅။ မြို့နယ်အစိုးရ အဖွဲ့အစည်း	၂၁. ၁၀. ၂၀၁၇	၂၁. ၁၀. ၂၀၁၇	၂၁. ၁၀. ၂၀၁၇	၂၁. ၁၀. ၂၀၁၇	၂၂	၂၃	၂၄	၂၅
၆။ မြို့နယ်အစိုးရ အဖွဲ့အစည်း	၂၂. ၁၀. ၂၀၁၇	၂၂. ၁၀. ၂၀၁၇	၂၂. ၁၀. ၂၀၁၇	၂၂. ၁၀. ၂၀၁၇	၂၃	၂၄	၂၅	၂၆





ပုံစံ - ၀-၂ - စီမံကိန်းစက်ဝန်းအချိန်ဇယား (PC 2)

ကမ်းညွှန်ဖုတ် သတ်ဆိုင်ရာလုပ်ငန်းစဉ်/လက်ထောက်နှစ်ပညာရေးမှ စီမံကိန်းစက်ဝန်းအစဉ်တစ်ပတ်ပြီးစီးပြီးစီး ကျေးဇူးနှင့် ကျေးဇူးတင်အတွက် ဤပုံစံကို ဖြည့်သွင်းရမည်။

စဉ်စုံစေမှု/လုပ်ငန်း အမည် **၀၅/၁၆၅၅၅၅၅၅**

စက်ဝန်းအားမှတ်ခြင်းပုံစံ  စက်ဝန်း(၀)  စက်ဝန်း(၂)  စက်ဝန်း(၃)

စက်ဝန်း (၄)

စက်ဝန်းအမည် **၅၅၅၅**  စက်ဝန်းအမည် **၅၅၅၅**

စီမံကိန်းစက်ဝန်းအမည်များ	စက်ဝန်း		စက်ဝန်းအစဉ်တစ်ပတ်အတွက်			
	စတင်သည့် ရက်	ပြီးဆုံးသည့် ရက်	အချိန်အတွက်	အချိန်အတွက်	အချိန်အတွက်	လုပ်ငန်းစဉ်အတွက်
၀၁ ကျေးဇူးစီမံကိန်း စီမံကိန်းစက်ဝန်းအစဉ်တစ်ပတ်	၁၅.၁၂.၁၆	၁၆.၁၂.၁၆	၁၆	၁၅	၃၁	၃၁
၀၂ ကျေးဇူးစီမံကိန်း စီမံကိန်းစက်ဝန်းအစဉ်တစ်ပတ်	၁၆.၁၂.၁၆	၁၆.၁၂.၁၆	၁၆	၁၅	၃၁	၃၁
၀၃ ကျေးဇူးစီမံကိန်း လုပ်ငန်းစဉ်တစ်ပတ်အစဉ်တစ်ပတ်	၆.၂.၂၀၁၇	၆.၂.၂၀၁၇	၁၅	၁၅	၃၀	၃၀
၀၄ စီမံကိန်းစက်ဝန်း စီမံကိန်းစက်ဝန်းနှင့် အစကပ် အစဉ်တစ်ပတ်စက်ဝန်းစီမံကိန်း သုံးသပ်မှု အစဉ်တစ်ပတ်	၂၅.၂.၁၇	၂၅.၂.၁၇	၁၅	၁၅	၃၀	၃၀
၀၅ စီမံကိန်းစက်ဝန်းစီမံကိန်းစက်ဝန်းနှင့် အစကပ်အစဉ်တစ်ပတ်စက်ဝန်းစီမံကိန်း သုံးသပ်မှု အစဉ်တစ်ပတ်	၅.၅.၁၇	၅.၅.၁၇	၁၅	၁၅	၃၀	၃၀
၀၆ စီမံကိန်းစက်ဝန်းစီမံကိန်းစက်ဝန်းနှင့် အစကပ်အစဉ်တစ်ပတ်စက်ဝန်းစီမံကိန်း သုံးသပ်မှု အစဉ်တစ်ပတ်	၈.၅.၁၇	၈.၅.၁၇	၁၅	၁၅	၃၀	၃၀
၀၇ စီမံကိန်းစက်ဝန်းစီမံကိန်းစက်ဝန်းနှင့် အစကပ်အစဉ်တစ်ပတ်စက်ဝန်းစီမံကိန်း သုံးသပ်မှု အစဉ်တစ်ပတ်	၈.၅.၁၇	၈.၅.၁၇	၁၅	၁၅	၃၀	၃၀
၀၈ စီမံကိန်းစက်ဝန်းစီမံကိန်းစက်ဝန်းနှင့် အစကပ်အစဉ်တစ်ပတ်စက်ဝန်းစီမံကိန်း သုံးသပ်မှု အစဉ်တစ်ပတ်	၁၁.၅.၁၇	၁၁.၅.၁၇	၁၅	၁၅	၃၀	၃၀

၆.၂ ဝယ်ယူရောင်းချမှု အစီအစဉ်	၁၁.၅.၁၇	၁၁.၅.၁၇	၇ ဦး	၅ ဦး	၁၂ ဦး	၁ ဦး
၆.၃ အလုပ်အကိုင်အစီအစဉ်	၁၆.၅.၁၇	၁၆.၅.၁၇	၅ ဦး	၅ ဦး	၈ ဦး	၂ ဦး
၆.၄ ငြိမ်/ထိန်းသိမ်းရေး အစီအစဉ်	၁၈.၅.၁၇	၁၈.၅.၁၇	၁၈ ဦး	၂၀ ဦး	၅၅ ဦး	၁၂ ဦး
၇. စီမံကိန်းလုပ်ငန်းခွဲ တိုးတက်မှု စောင့်ကြည့် အစီအစဉ်						
၇.၁ အစဉ်အစား ယာယီအစီအစဉ်	၁၅.၆.၁၇	၁၅.၆.၁၇	၃၀ ဦး	၂၁ ဦး	၄၁ ဦး	၁၂ ဦး
၇.၂ အစဉ်အစား ခုတ်ယူရေးအစီအစဉ်	၁၉.၆.၁၇	၁၉.၆.၁၇	၁၇	၁၆	၅၅ ဦး	၁၂ ဦး
၇.၃ အစဉ်အစား တစ်ယူရောင်းချရေး အစီအစဉ်	၂၅.၇.၁၇	၂၆.၇.၁၇	၂၂	၁၇	၄၁ ဦး	၁၂ ဦး
၈. စီမံကိန်းလုပ်ငန်းခွဲ အခြေခံအဆောက်အအုံ အစီအစဉ်	၂.၈.၁၇	၂.၈.၁၇	၇	၇	၁၀ ဦး	၁၂ ဦး
၉. လူထုဝမ်းသာပွဲအစီအစဉ်	၄.၈.၁၇	၄.၈.၁၇	၂၂ ဦး	၁၁ ဦး	၅၅ ဦး	၁၂ ဦး











ကုမ္ပဏီတို့၏ လာဘ် (၄) နှစ်အတွက် အကျယ်အဝင် ဦးစွာ ဖွဲ့စည်းထားရှိ လုပ်ငန်း အစီအစဉ်အားဖော်ပြပါ။

အဆင့်	ကုမ္ပဏီအတွက် ဦးစွာ ဖွဲ့စည်းထားရှိ လုပ်ငန်းအစီအစဉ်	အဆိုပြုသူ (အမျိုးအမည်/ အမျိုးအမည်/အမျိုးအမည် + အမျိုးအမည်)	အခါအတွက်
၁	ဖွဲ့စည်းရေး အဖွဲ့အစည်း	ကျား 4 ယောက်	
၂	မော်ဒယ်ကော်	ကျား ၁ ယောက်	
၃	ဒီဇိုင်းရေး အဖွဲ့အစည်း	ကျား ၁ ယောက်	
၄	အဖွဲ့အစည်း အဖွဲ့အစည်း	၆	
၅	စာရွက်အဖွဲ့အစည်း	၆	

မိမိအဖွဲ့က ကုမ္ပဏီတို့အား အကျိုးပြုစေရန် အတွက် ဖွဲ့စည်း

အဖွဲ့ ဦးစွာ ဖွဲ့စည်းထားရှိ လုပ်ငန်း အစီအစဉ် အဖွဲ့အစည်း ၀၃-၀၅-၁၀-၂၀၁၇



တတိယနှစ် စက်ဝန်းအတွက်



ပုံစံ - ၈ - ၃ ကော့ရှာဖွဲ့ ဦးစားပေးအစီအစဉ် (Form PC 3)

လယ်ညှော်ခွက် အဆင့်(၃) ကော့ရှာဖွဲ့မှုများချက်အစည်းအဝေး ဦးစားပေးအစီအစဉ် ကော့ရှာဖွဲ့မှုများ အထောက်အကူပြု ကော်မတီသည် လူထုစည်းရုံးရေးမှူးအကူအညီဖြင့် ဤပုံစံကိုပြည့်စုံအောင် ပြည့်သွင်းရမည်။	
လူထုစည်းရုံးရေးမှူး/ဝန်ထမ်း အမည် - ဇော်ဝင်း သီတာဝင်း	
မနက် ၀၆ / ၀၂ / ၂၀၁၆	စက်ဝန်းအား အမှတ်ဖြစ်ပါ (✓) ။ စက်ဝန်း(၁) ။ စက်ဝန်း(၂) ။ စက်ဝန်း(၃) ။ စက်ဝန်း(၄)
ပြည်နယ်/တိုင်း ဂျပီ	ပြနယ် - ၆၇၆၊ ကော့ရှာဖွဲ့မှု - ၀၆၈၈၂၅ ကော့ရှာ - ၀၇၇၁၀၈၀၆

က။ အခက်အခဲအတားအဆီးများအားလုံးဖြေရှင်း - ယခုလက်ရှိအခြေအနေတွင် ဤကော့ရှာဖွဲ့မှု ဦးစားပေးအစီအစဉ် အဓိက အခက်အခဲအတားအဆီးများသည် ယှဉ်သည်များဖြစ်ပါသည်။ (အမျိုးသား/သမီး အနည်းဆုံးအခက်အခဲ ၅ ခုစီဖော်ပြပါ)

အမျိုးသား အဖွဲ့မှ တင်ပြသောအခက်အခဲအတားအဆီးများ	အမျိုးသမီး အဖွဲ့မှ တင်ပြသောအခက်အခဲအတားအဆီးများ
၁ ဘေဘက်သုံးရေ အခက်အခဲ	၁ ဘေဘက်သုံးရေ အခက်အခဲ
၂ မီး အခက်အခဲ	၂ မီး အခက်အခဲ
၃ လမ်းဖျားဆက်သွယ်ရေး အခက်အခဲ	၃ လမ်းဖျားဆက်သွယ်ရေး အခက်အခဲ
၄ ကျေးရွာကုသရေးအစည်းအဝေး အခက်အခဲ	၄ မြေအောက်ရေ အခက်အခဲ
၅ ကျေးရွာကုသရေး အခက်အခဲ	၅ ကျေးရွာကုသရေး အခက်အခဲ

ခ။ မျက်မှန်ခြင်း - နောင်လာမည့် (၅) နှစ် အတွင်း ကော့ရှာဖွဲ့ ဦးစားပေး မျက်မှန်လျာထားချက်များအား တင်ပြပါ။

အမျိုးသားအဖွဲ့မှ တင်ပြသောမျက်မှန်ချက်များ	အမျိုးသမီးအဖွဲ့မှ တင်ပြသောမျက်မှန်ချက်များ
၁ ဘေဘက်သုံးရေ လုံလောက်စွာရရှိရန်	၁ ဘေဘက်သုံးရေ အလုံလောက် ရရှိရန်
၂ (၂၄) နာရီ မီးရရှိရန်	၂ (၂၄) နာရီ မီးရရှိရန်
၃ သွားရလာရ အခက်အခဲဖြေရှင်းရန်	၃ လမ်းဖျားဆက်သွယ်မှု ချောမွေ့ရန်
၄	၄
၅	၅

ဂ။ လူထုစီမံကိန်း၏ လာမည့် (၃) နှစ်အတွက် အကျိုးစဉ်သော ဦးစားပေး ဖွံ့ဖြိုးတိုးတက်မှု လုပ်ငန်း အစီအစဉ်များအစီအစဉ်

အဆင့်	ကော့ရှာဖွဲ့အတွက် ဦးစားပေး ဖွံ့ဖြိုးတိုးတက်မှု လုပ်ငန်းစဉ်များ	အဆိုပြုသူ (အမျိုးသားများ/ အမျိုးသမီးများ/အမျိုးသား+ အမျိုးသမီး)	ခန့်မှန်းကုန်ကျ ဝင်ရံ	အကျိုးစီးပွားခွင့်ရှိသူ ဝန်.မှန်ခြေ အခမဲ့ အတွက်
၁	လွန်လွန် အလှူငွေ x ၂	ဒါရိုက်တာ + ဒါရိုက်တာမိ	၂၀၀၀၀၀/	၂၄၄
၂	ဆိုင်လမ်းလမ်းရေး		၆၀၀၀၀၀/	၂၄၄
၃	ရွာစင် ကျောက်ပျော့လမ်း		၆၀၀၀၀၀၀/	၂၄၄
၄				
၅				



၁၁။ လူထုဝင်ကိန်း၏ လာမည့် ( ၃ ) နှစ်အတွက်အကျိုးပိုင်သော ဦးစားပေး ဖွံ့ဖြိုးတိုးတက်မှု လုပ်ငန်း အစီအစဉ်များအားဖော်ပြပါ။

အမတ်	ကျေးရွာအတွက် ဦးစားပေး ဖွံ့ဖြိုးတိုးတက်မှု လုပ်ငန်းစဉ်များ	အဆိုပြုသူ (အမျိုးသားများ/အမျိုးသမီးများ/အမျိုးသား+အမျိုးသမီး)	အခန်းကဏ္ဍ
၁	ကျောင်းအကျိုးအမြတ်ပေးခြင်း	ကျား + ၁	
၂	အားလုံးအကျိုးအမြတ်ပေးခြင်း	ကျား + ၆	
၃	ကျေးရွာအကျိုးအမြတ်ပေးခြင်း	ကျား + ၆	
၄			
၅			

ဥက္ကဋ္ဌ ၊ ကျေးရွာဝင်ကိန်းအထောက်အကူပြုဧကန်ပီတီမှ အတည်ပြုသည်။

အမည် ဖိုးစွန်းကျွန်းဝင်း လက်မှတ် [Signature] ၁၄.၅.၂၀၁၆. ၁၆.၁၂.၂၀၁၆.

ဧကန်ပီတီ လက်မှတ်

ဒုတိယနှစ်စက်ဝန်း အတွက်

ပုံစံ ၈-၃ ကော့ညွှန်ခြုံစရာ ဦးစားအစည်းအဝေး (Form FC 3)

ပယ်ဖျက် ချက်အစဉ်(၃)၊ ကော့ညွှန်ခြုံစရာ ဦးစားအစည်းအဝေးကို ဆုံးသက်အထိ ကော့ညွှန်ခံနိုင်ရည် အထောက်အကူပြုပေးနိုင်ရန် လူထုစည်းရုံးရေးအဖွဲ့အစည်းတို့ ဤစက်ဝန်းတွင် ဖြည့်သွင်းရမည်။ အားလုံး သတင်းစာအစည်းအဝေးများ၊ ဖွဲ့စည်းရေးအစည်းများ လူထုစည်းရုံးနိုင်ရန် နှိပ်စက်ဆန့်ကျင်ရေး ဝန်ကြီးဌာန၏ လုပ်ငန်းများအားလုံးကို ဖယ်ဖျက်ရမည်။

လူထုစည်းရုံးရေးအဖွဲ့အစည်း အမည် \_\_\_\_\_ ဦးစီးသူ \_\_\_\_\_

၁၅၅ \_\_\_\_\_ ၅.၁.၂၀၁၉ \_\_\_\_\_ စက်ဝန်းအား အမှတ်ပြန်ပါ (၇) = စက်ဝန်း(၁) ✓ စက်ဝန်း(၂) = စက်ဝန်း(၃) = စက်ဝန်း(၄)

ဖြည့်နှင်းရက်/ရက်စွဲ \_\_\_\_\_ ဖြည့်နှင်းရက်/ရက်စွဲ \_\_\_\_\_ ကော့ညွှန်ခြုံစရာ \_\_\_\_\_ ကော့ညွှန်ခြုံစရာ \_\_\_\_\_

က. အစည်းအဝေးအစည်းအရုံးအဖွဲ့အစည်း - ယခုလက်ရှိအဖွဲ့အစည်းတို့ ကော့ညွှန်ခြုံစရာတော်ဝင်အဖွဲ့အစည်း အစည်းအဝေးအစည်းအရုံးအဖွဲ့အစည်း ဖြည့်သွင်းရမည်။ (အဖွဲ့အစည်း/အဖွဲ့အစည်းအစည်းအဝေး ၅ နှစ်စီဖြည့်)

အဖွဲ့အစည်း အဖွဲ့အစည်းအစည်းအရုံးအဖွဲ့အစည်း	အဖွဲ့အစည်း အဖွဲ့အစည်းအစည်းအရုံးအဖွဲ့အစည်း
၁ ၀၅.၅၆ နေ့စဉ် ၀၅.၅၇ နေ့စဉ်	၁ ၀၅.၅၆ ၀၅.၅၇ နေ့စဉ် ၀၅.၅၈ နေ့စဉ်
၂ ၀၅.၅၉ ၀၅.၆၀ နေ့စဉ် ၀၅.၆၁ နေ့စဉ်	၂ ၀၅.၆၂ ၀၅.၆၃ နေ့စဉ် ၀၅.၆၄ နေ့စဉ်
၃ ၀၅.၆၅ ၀၅.၆၆ နေ့စဉ် ၀၅.၆၇ နေ့စဉ်	၃ ၀၅.၆၈ ၀၅.၆၉ နေ့စဉ် ၀၅.၇၀ နေ့စဉ်
၄ _____	၄ _____
၅ _____	၅ _____

ခ. ဖျက်ဖျက်ခြင်း ဤကော့ညွှန်ခြုံစရာ ဦးစားအစည်းအဝေးတွင် ဖျက်ဖျက်ခြင်း (၅) နှစ်အားဖြင့် ဖျက်ဖျက်ခြင်းအတွက် ဖြည့်သွင်းရမည်။ အစည်းအဝေးအဖွဲ့အစည်းအဖွဲ့အစည်း

အဖွဲ့အစည်းအဖွဲ့အစည်းအစည်းအရုံးအဖွဲ့အစည်း	အဖွဲ့အစည်းအဖွဲ့အစည်းအစည်းအရုံးအဖွဲ့အစည်း
၁ ၀၅.၅၆ ၀၅.၅၇ နေ့စဉ် ၀၅.၅၈ နေ့စဉ်	၁ ၀၅.၅၆ ၀၅.၅၇ နေ့စဉ် ၀၅.၅၈ နေ့စဉ်
၂ ၀၅.၅၉ ၀၅.၆၀ နေ့စဉ် ၀၅.၆၁ နေ့စဉ်	၂ ၀၅.၆၂ ၀၅.၆၃ နေ့စဉ် ၀၅.၆၄ နေ့စဉ်
၃ ၀၅.၆၅ ၀၅.၆၆ နေ့စဉ် ၀၅.၆၇ နေ့စဉ်	၃ ၀၅.၆၈ ၀၅.၆၉ နေ့စဉ် ၀၅.၇၀ နေ့စဉ်
၄ _____	၄ _____
၅ _____	၅ _____

ՀԱՅԿԱՍՏԱՆԻ ՀԱՆՐԱՊԵՏՈՒԹՅԱՆ ԿՐԹԱԳՐԱԿԱՆ ԿԵՆՏՐՈՆ

Գրքի համար	Գրքի անուն	Գրողի անուն	Գրքի տեսակ	Գրքի քանակ	Գրքի արժեք	Գրքի վիճակ
1	ՀԱՅԿԱՍՏԱՆԻ ԿՐԹԱԳՐԱԿԱՆ ԿԵՆՏՐՈՆ	ՀԱՅԿԱՍՏԱՆԻ ԿՐԹԱԳՐԱԿԱՆ ԿԵՆՏՐՈՆ	ԿՐԹԱԳՐԱԿԱՆ ԿԵՆՏՐՈՆ	1	1000000	Կ
2	ՀԱՅԿԱՍՏԱՆԻ ԿՐԹԱԳՐԱԿԱՆ ԿԵՆՏՐՈՆ	ՀԱՅԿԱՍՏԱՆԻ ԿՐԹԱԳՐԱԿԱՆ ԿԵՆՏՐՈՆ	ԿՐԹԱԳՐԱԿԱՆ ԿԵՆՏՐՈՆ	1	1000000	Կ
3	ՀԱՅԿԱՍՏԱՆԻ ԿՐԹԱԳՐԱԿԱՆ ԿԵՆՏՐՈՆ	ՀԱՅԿԱՍՏԱՆԻ ԿՐԹԱԳՐԱԿԱՆ ԿԵՆՏՐՈՆ	ԿՐԹԱԳՐԱԿԱՆ ԿԵՆՏՐՈՆ	1	1000000	Կ
4	ՀԱՅԿԱՍՏԱՆԻ ԿՐԹԱԳՐԱԿԱՆ ԿԵՆՏՐՈՆ	ՀԱՅԿԱՍՏԱՆԻ ԿՐԹԱԳՐԱԿԱՆ ԿԵՆՏՐՈՆ	ԿՐԹԱԳՐԱԿԱՆ ԿԵՆՏՐՈՆ	1	1000000	Կ
5	ՀԱՅԿԱՍՏԱՆԻ ԿՐԹԱԳՐԱԿԱՆ ԿԵՆՏՐՈՆ	ՀԱՅԿԱՍՏԱՆԻ ԿՐԹԱԳՐԱԿԱՆ ԿԵՆՏՐՈՆ	ԿՐԹԱԳՐԱԿԱՆ ԿԵՆՏՐՈՆ	1	1000000	Կ
6	ՀԱՅԿԱՍՏԱՆԻ ԿՐԹԱԳՐԱԿԱՆ ԿԵՆՏՐՈՆ	ՀԱՅԿԱՍՏԱՆԻ ԿՐԹԱԳՐԱԿԱՆ ԿԵՆՏՐՈՆ	ԿՐԹԱԳՐԱԿԱՆ ԿԵՆՏՐՈՆ	1	1000000	Կ

Ստորագրված է 2015 թվականի 12 ամսվա 31-ին: Կրթության նախարարի տեղակալի պաշտոնակատարողը՝ Կ. Կ. Կ.



လူထုလုံခြုံရေး အထောက်အကူအညီဌာန

**ပုံစံ - ၈၄ - ကျေးဇူးတင်ပေးခြင်းခွက် (FORM PC 4)**

ကျေးဇူးတင်ပေးခြင်းခွက် အတည်အကျဆုံးဖြတ်ရာတွင် ကျေးဇူးတင်ပေးသူ/အထောက်အကူပြုသူသည် လူထုလုံခြုံရေးဌာနမှ အကျိုးရှိစေရန် အထောက်အကူပြုရန် ရည်ရွယ်ချက်ဖြင့် လူထုလုံခြုံရေး ဝန်ထမ်းများထံမှ အကြံပေးခြင်းများ အထောက်အကူပြုရန် အထောက်အကူပြုခြင်းဖြစ်သည်။

ရက်စွဲ/ရက်စွဲများ: **၁၃/၁၂/၂၀၁၆**

မြို့နယ်/ရင်းမြစ်: **ပဲခူး**      ညွှန်ကြားရေးမှူးရုံး: **ပဲခူး**      ကျေးဇူးတင်ပေးသူ: **ဦးအောင်**      ကျေးဇူးတင်ပေးရန်: **ကျေးဇူးတင်ပေးခြင်း**

(က) အထောက်အကူပြုသူ (အထောက်အကူပြုသူအဖြစ် အတည်ပြုခြင်း (၅ ခု))

အထောက်အကူပြုသူအဖြစ် အတည်ပြုသူ		အထောက်အကူပြုသူအဖြစ် အတည်ပြုသူ	
၁	၁၃/၁၂/၂၀၁၆: ဦးအောင် အောင်	၁	၁၃/၁၂/၂၀၁၆: ဦးအောင် အောင်
၂	၁၃/၁၂/၂၀၁၆: ဦးအောင် အောင်	၂	၁၃/၁၂/၂၀၁၆: ဦးအောင် အောင်
၃	၁၃/၁၂/၂၀၁၆: ဦးအောင် အောင်	၃	၁၃/၁၂/၂၀၁၆: ဦးအောင် အောင်
၄	၁၃/၁၂/၂၀၁၆: ဦးအောင် အောင်	၄	၁၃/၁၂/၂၀၁၆: ဦးအောင် အောင်
၅		၅	

(ခ) စံနှုန်းချိန်ညှိရေး ဌာနမှ အထောက်အကူပြုသူအဖြစ် အတည်ပြုသူ (၅ ခု)

အထောက်အကူပြုသူအဖြစ် အတည်ပြုသူ		အထောက်အကူပြုသူအဖြစ် အတည်ပြုသူ	
၁	၁၃/၁၂/၂၀၁၆: ဦးအောင် အောင်	၁	၁၃/၁၂/၂၀၁၆: ဦးအောင် အောင်
၂	၁၃/၁၂/၂၀၁၆: ဦးအောင် အောင်	၂	၁၃/၁၂/၂၀၁၆: ဦးအောင် အောင်
၃	၁၃/၁၂/၂၀၁၆: ဦးအောင် အောင်	၃	၁၃/၁၂/၂၀၁၆: ဦးအောင် အောင်
၄	၁၃/၁၂/၂၀၁၆: ဦးအောင် အောင်	၄	၁၃/၁၂/၂၀၁၆: ဦးအောင် အောင်
၅		၅	

(ဂ) ကျေးဇူးတင်ပေးသူ ၃ ခုအတွက် အထောက်အကူပြုသူအဖြစ် အတည်ပြုသူများ (လူထုလုံခြုံရေး ဝန်ထမ်းများ၏ အကြံပေးခြင်းများအတွက် အကျိုးရှိစေရန် လူထုလုံခြုံရေး ဝန်ထမ်းများထံမှ အကြံပေးခြင်းများ အထောက်အကူပြုခြင်းဖြစ်သည်။)

ကျေးဇူးတင်ပေးသူအဖြစ် အတည်ပြုသူ	ကျေးဇူးတင်ပေးသူအဖြစ် အတည်ပြုသူ	လူထုလုံခြုံရေး ဝန်ထမ်းများထံမှ အကြံပေးခြင်းများ	ခံပေးသူ	ခံပေးသူ
၁	၁၃/၁၂/၂၀၁၆: ဦးအောင် အောင်	ကျေးဇူးတင်ပေးသူ	အထောက်အကူပြုသူ	၄၄
၂	၁၃/၁၂/၂၀၁၆: ဦးအောင် အောင်	"		
၃	၁၃/၁၂/၂၀၁၆: ဦးအောင် အောင်	"		
၄				
၅				
၆				

ကျေးဇူးတင်ပေးသူ အထောက်အကူပြုသူ အဖြစ် အတည်ပြုရန်

လက်မှတ်: \_\_\_\_\_ ရက်စွဲ: \_\_\_\_\_

[ ၆ ]

၂၂။ ကျေးရွာအုပ်စုစီမံကိန်းလုပ်ငန်းခွဲရွေးချယ်ခြင်း (ပုံစံ-၄)

၂၀၁၈ ခုနှစ် စာရင်းစာရင်းအကျဉ်းချုပ် (၂၀၁၈ ခုနှစ်)

အစိုးရအဖွဲ့ဝင်များ၏ အကျဉ်းချုပ်အစီရင်ခံစာ (၂၀၁၈ ခုနှစ်) အပေါ် အခြေခံ၍ ရွေးချယ်ခြင်း

အစိုးရအဖွဲ့ဝင်များ၏ အကျဉ်းချုပ်အစီရင်ခံစာ (၂၀၁၈ ခုနှစ်)	ရွေးချယ်ခြင်း	ရွေးချယ်ရမည့် ဌာန	ရွေးချယ်ရမည့် ကဏ္ဍ
---	---------------	-------------------	--------------------

အစိုးရအဖွဲ့ဝင်များ၏ အကျဉ်းချုပ်အစီရင်ခံစာ (၂၀၁၈ ခုနှစ်)	ရွေးချယ်ခြင်း	ရွေးချယ်ရမည့် ဌာန	ရွေးချယ်ရမည့် ကဏ္ဍ
အစိုးရအဖွဲ့ဝင်များ၏ အကျဉ်းချုပ်အစီရင်ခံစာ (၂၀၁၈ ခုနှစ်)	ရွေးချယ်ခြင်း	ရွေးချယ်ရမည့် ဌာန	ရွေးချယ်ရမည့် ကဏ္ဍ
အစိုးရအဖွဲ့ဝင်များ၏ အကျဉ်းချုပ်အစီရင်ခံစာ (၂၀၁၈ ခုနှစ်)	ရွေးချယ်ခြင်း	ရွေးချယ်ရမည့် ဌာန	ရွေးချယ်ရမည့် ကဏ္ဍ
အစိုးရအဖွဲ့ဝင်များ၏ အကျဉ်းချုပ်အစီရင်ခံစာ (၂၀၁၈ ခုနှစ်)	ရွေးချယ်ခြင်း	ရွေးချယ်ရမည့် ဌာန	ရွေးချယ်ရမည့် ကဏ္ဍ
အစိုးရအဖွဲ့ဝင်များ၏ အကျဉ်းချုပ်အစီရင်ခံစာ (၂၀၁၈ ခုနှစ်)	ရွေးချယ်ခြင်း	ရွေးချယ်ရမည့် ဌာန	ရွေးချယ်ရမည့် ကဏ္ဍ

ရွေးချယ်ရမည့် ဌာန: ၂၀၁၈ ခုနှစ် စာရင်းစာရင်းအကျဉ်းချုပ် အပေါ် အခြေခံ၍ ရွေးချယ်ခြင်း



၂၂။ အစည်းအဝေးမှတ်တမ်းများ

အောက်ရွာအုပ်စု၊ ကျားမောင်းကျားရွာတွင် ကျင်းပပြုလုပ်သော လူထုဗဟိုပြုစီမံကိန်း တတိယနှစ်  
ကျေးရွာမိတ်ဆက်ခြင်း အစည်းအဝေးမှတ်တမ်း

နေ့စွဲ။ ။ ၁၇.၁၀.၂၀၁၇

အစည်းအဝေးသို့ တက်ရောက်သူများ

- ဦးတူးတူးနိုင် (လက်ထောက်နည်းပညာမှူး)
- ဒေါ်နွယ်နွယ်ထွန်း (လူထုစည်းရုံးရေးမှူး)
- ဦးရဲမင်းဟိန်း (လူထုစည်းရုံးရေးမှူး)
- ကျေးရွာလူထု (ကျား - ၂၁ဦး၊ မ - ၁၈ဦး စုစုပေါင်း - ၃၉ ဦး) တက်ရောက်ခဲ့ကြပါသည်။

ရည်ရွယ်ချက်

-စတုတ္ထနှစ်လူထုဗဟိုပြု စီမံကိန်းတွင် စီမံကိန်းနှင့် ပတ်သက်သည့်သိသင့်သိထိုက်သော အဓိက အကြောင်းအရာများကို သိရှိနားလည်စေရန်၊ ကော်မတီဝင်များ ပြန်လည်ဖွဲ့စည်းရန်နှင့် ဦးစားပေးလုပ်ငန်း ခွဲများကို ရွေးချယ်ဆောင်ရွက်ရန်ရည်ရွယ်ပါသည်။

ဆွေးနွေးချက်

- စီမံကိန်းဝန်ထမ်းများမှ မိတ်ဆက်ပြီး ဒီစီမံကိန်းက ဘာကြောင့်ကျေးရွာတွေမှ အခြေခံအဆောက်အအုံ တွေဆောက်လုပ်ပေးပြီး အကောင်အထည်ဖော်ဆောင်ရွက်နေတာဟာ ပြည်သူနှင့် အစိုးရကြား ပေါင်းကူးတံတားပုံစံမျိုး ဆက်သွယ်မှုပြုလုပ်နေတာဖြစ်ကြောင်း၊ အခုဆို မြန်မာနိုင်ငံက ဒီမိုကရေစီနိုင်ငံဖြစ်တဲ့အတွက် ဒီမိုကရေစီနိုင်ငံလို အသက်ဝင်လှုပ်ရှားလာအောင် ဒီစီမံကိန်းက လူထုနှင့် တိုက်ရိုက်ထိတွေ့ပြီး အကောင်အထည်ဖော်ဆောင်ရွက်ပေးနေတာဖြစ်ကြောင်း၊ ဒီမိုကရေစီခေတ်တွင် ပြည်သူလူထုကသာ မဲမပေးကြဘူးဆိုလျှင် မဲမနိုင်ခဲ့လျှင် အုပ်ချုပ်ခွင့် မရနိုင်ကြောင်း၊ ပြည်သူလူထုကလည်း အခွင့်အရေးရှိကြောင်း၊ ပွင့်လင်းမြင်သာစွာပြော ဆိုတက်ဖို့လိုကြောင်း၊ သို့သော်လည်း ပြည်သူလူထုသည် ဘာပဲပြောပြော၊ ဘာပဲလုပ်လုပ် မိမိတို့၏ အပြောအဆို အပြုအမူအပေါ်တွင် တာဝန်ယူမှု၊ တာဝန်ခံမှုရှိရန် လိုအပ်ကြောင်း၊ စီးပွားရေးစနစ်မှာ လည်း ဗဟိုချုပ်ကိုင်သည့်စနစ်မှ ဈေးကွက်စီးပွားရေးစနစ်သို့ ပြောင်းလဲဆောင်ရွက်နေပြီးဖြစ်ကြောင်း ယခုမြန်မာနိုင်ငံသည် အာဆီယံနိုင်ငံများနှင့် မိတ်ဖွဲ့ပြီး ငြိမ်းချမ်းရေး တည်ဆောက်နေပြီဖြစ်ကြောင်း၊ အရင်ကဆို စစ်ပွဲတွေနှင့်ဖြေရှင်းကြောင်း၊ အခုဆို ငြိမ်းချမ်းရေးမဟာမိတ်ဖွဲ့၍

ဖြေရှင်းလာသောကြောင့် ယခင်ကထက် အများကြီး ငြိမ်းချမ်းသော နိုင်ငံဖြစ်လာပြီဖြစ်ကြောင်း ရှင်းလင်းပြောကြားခဲ့ပါသည်။

**စီမံကိန်း၏ရည်ရွယ်ချက်**

- လူထုဗဟိုပြုစီမံကိန်းက ကျေးရွာတွေမှာ အခြေခံအဆောက်အအုံတွေ ဆောက်ပေးတယ်။ ဒီစီမံကိန်းက အခြေခံအဆောက်အအုံကိုသာ ဆောက်လုပ်တာမဟုတ်ဘဲ ကျေးရွာရှိလူထုများကို စွမ်းဆောင်ရည်မြှင့်တင်ပေးချင်သည့်အချက်လည်းပါဝင်ကြောင်း စွမ်းဆောင်ရည်ဆိုတာ မသိသေးတာကို သိလာအောင်၊ မတတ်သေးတာကို တတ်လာအောင်၊အသိပညာ၊ ဗဟုသုတ၊ ဆောက်လုပ်ရေးနည်းပညာပံ့ပိုးမှုများ၊ ငွေစာရင်းနှင့်ပတ်သက်ပြီး ငွေကြေးကို စာရင်းဇယားဖြင့် စနစ်တကျ ကိုင်တွယ်သုံးစွဲတတ်လာအောင်၊ စာရင်းဇယားဖြည့်စွက်ပုံစံက အစစနစ်တကျလုပ်တတ်လာအောင်၊ အစိုးရဌာနဆိုင်ရာ၊ ဘဏ်နှင့် ဆက်သွယ်လုပ်ဆောင်မှု၊ လူအများနှင့် ဆက်သွယ်ဆောင်ရွက်တတ်အောင် ကော်မတီများဖွဲ့ပြီး အဖွဲ့အစည်းများနှင့် ညီညီညွတ်ညွတ်ပူးပေါင်းပါဝင်တတ်လာစေရန်၊ လုပ်ငန်းစဉ်တလျောက် သေချာစောင့်ကြည့်ပြီး အရေးအသွေးကောင်းသော လုပ်ငန်းများဖြစ်လာစေရန် အဆောက်အအုံဆောက်ပြီးသွားပြီဆိုလျှင်လည်း နောင်နှစ်ပေါင်းများစွာအထိ ရေရှည်တည်တံ့ခိုင်မြဲအောင်ပြုပြင်ထိန်းသိမ်းရေးအစီအစဉ် ဆွဲထားရန်နှင့် လည်ပတ်ရေးနှင့် ပြုပြင်ထိန်းသိမ်းရေးကဏ္ဍတွင် လိုအပ်သော ငွေကြေး၊ ပစ္စည်းနှင့် လုပ်အား (၃)မျိုးကို သေချာ စာရင်းပြုစုထားပြီး ရံပုံငွေထူထောင်ထားရန်လိုအပ်ကြောင်းရှင်းလင်းပြောကြားခဲ့ပါသည်။
- စီမံကိန်းစက်ဝန်း အချက်ကြီး (၆)ခက်နှင့် အချက်ငယ် (၁၄)ခက်ကို အကျယ်တဝင့်ရှင်းလင်းပြောကြားခဲ့ပါသည်။
- ဝေဖန်အကြံပြုတိုင်ကြားဖြေရှင်းရေးစနစ်နှင့် ပတ်သက်ပြီး ကျေးရွာလူထုများသည် တိုင်ကြားမှုစနစ်ကိုပဲ အားသန်ကြကြောင်း၊ ငွေကြေးလာဘ်စားမှုများဖြစ်ရင်တော့ တိုင်ကြားနိုင်ကြောင်း၊ ဒီစီမံကိန်းတွင် ဒီစနစ်ကို ထည့်သွင်းထားခြင်းသည် ကော်မတီအားလုံး၊ စီမံကိန်းနှင့်ပတ်သက်သူအားလုံးနှင့် သက်ဆိုင်ပြီး ဘာပဲလုပ်လုပ် လူထုအားလုံး နားလည်သိရှိနိုင်ရန် ပွင့်လင်းမြင်သာမှုစနစ်ဖြင့် ချပြရမည်ဖြစ်ကြောင်း၊ ဥပမာ- ကြေငြာသင်ပုန်း၊ စာတိုက်ပုံး၊ အစည်းအဝေးတွင်ရှင်းလင်းပြခြင်းတို့ဖြစ်သည်။ အကြံပြုစာဆိုသော်လည်း ဖုန်းဖြင့်ဖြစ်စေ၊ e-mail ဖြင့်ဖြစ်စေ ပေးပို့နိုင်ပြီး ကျေးရွာမှ အကောင်းအဆိုး မည်သည့်ကိစ္စကိုမဆို အကြံပြုနိုင်၊ ဝေဖန်နိုင်ကြောင်း။ ဝေဖန်အကြံပြုကော်မတီဝင်များနှင့် တာဝန်ကျ ဝန်ထမ်းများက ပြန်လည်ဖြေရှင်းပေးမည်ဖြစ်ကြောင်း။ ဖြေရှင်းရာတွင်လည်း မြို့နယ်အဆင့်၊ ပြည်နယ်အဆင့်နှင့် ပြည်ထောင်စုအဆင့်ထိအဆင့်ဆင့် တိုင်ကြားအကြံပြုနိုင်ကြောင်း အရည်အသွေးပြည့်မှီသော လုပ်ငန်းဖြစ်လာစေရန် ဒီစနစ်ကို ထည့်သွင်းထားခြင်းဖြစ်ကြောင်း ရှင်းလင်းပြောကြားခဲ့ပါသည်။

- ကျား/မ ကဏ္ဍနှင့်ပတ်သက်၍ ရွာလုံးကျွတ်စည်းဝေးပြုလုပ်လျှင် အမျိုးသမီး ၅၀%၊ အမျိုးသား ၅၀% တက်ရောက်ရန်လိုအပ်ကြောင်း၊ အလုပ်လုပ်ရာတွင်လည်း တူညီသော အလုပ်အတွက်၊ တူညီသော အလုပ်ချိန်အတွက် တူညီသောလုပ်အားခကို ပေးချေရန်လိုကြောင်း၊ ကော်မတီဖွဲ့စည်းရာတွင်လည်း (၁)ဖွဲ့လျှင် အမျိုးသမီး အနည်းဆုံး (၁)ဦးပါဝင်ရန်လိုအပ်ကြောင်း၊ လုပ်ငန်းအကောင်အထည်ဖော် ဆောင်ရွက်ရာတွင်(၄)နှစ်အတွင်း အမျိုးသမီးရွေးချယ်သော လုပ်ငန်းအနည်းဆုံး (၁)ခုပါဝင်ရမည် ဖြစ်သည်။
- ရန်ပုံငွေထောက်ပံ့ခြင်းနှင့်ပတ်သက်၍ အုပ်စုတွင်ရှိသောလူဦးရေပေါ်မူတည်ပြီးသတ်မှတ်ထားသည့် အတိုင်းထုတ်ပေးခြင်းဖြစ်ကြောင်း လူဦးရေ ၃၀၀၀အောက် ကျေးရွာ ၁ရွာမှ ၁၀ရွာထိ ၂၂၀သိန်း၊ ၁၁ရွာမှ ၁၅ရွာထိ သိန်း ၃၀၀၊ ၁၆ရွာမှ ၅၀၀ထိ သိန်း ၄၀၀၊ ၂၁-၂၅ထိ သိန်း ၅၀၀ကျပ်။ လူဦးရေ ၃၀၀၀၀အထိ ၅၀၀၀ထိ ကျေးရွာအရေအတွက်၁ မှ ၂၀ ထိ ၄၄၀သိန်း၊ ၂၁ရွာမှ ၂၅ရွာထိ သိန်း ၅၀၀ကျပ်၊ ၂၆ရွာမှ ၃၀ရွာထိ သိန်း၆၀၀ကျပ်၊ လူဦးရေ ၅၀၀၀၀အထိ ၅၀၀၀၀ထိကျေးရွာအရေအတွက် ၁-၃၀ ရွာထိ သိန်း ၃၁ရွာမှ ၃၅ရွာထိ သိန်း ၇၀၀ကျပ်၊ လူဦးရေ ၉၀၀၀၀အထက် ၁-၆၀ရွာထိ သိန်း၁၂၀၀ ကျပ်သတ်မှတ်ပေးထားပါသည်။ အကာအကွယ်တွင် လူမှုအကာအကွယ်နှင့် သဘာဝပတ်ဝန်းကျင်အကာအကွယ် (၂)မျိုးရှိကြောင်း စီမံကိန်းအကောင်အထည်ဖော်ရာတွင် လူမှုပတ်ဝန်းကျင်နှင့် သဘာဝပတ်ဝန်းကျင်အကာအကွယ်များကို အတတ်နိုင်ဆုံးထိန်းသိမ်းဖို့လိုအပ် ကြောင်း အသေးစိတ်အချက်အလက်များဖြင့် ရှင်းလင်းပြောကြားခဲ့ပါသည်။
- တတိယနှစ်စီမံကိန်းအထောက်အကူပြုကော်မတီဖွဲ့စည်းရန်အတွက် လုပ်ဆောင်ရမည့်လုပ်ငန်းများ အားရှင်းလင်းပြောကြားပြီး ကော်မတီဝင်များဖွဲ့စည်းခဲ့ကြောင်း၊ ကော်မတီဝင်များလိုက်နာရမည့် တာဝန်ဝတ္တရားများကို ဆောင်ရန် (၅)ချက်၊ ရှောင်ရန် (၅)ချက်ကို အသေးစိတ်ရှင်းလင်းပြောကြားပြီး ကော်မတီဝင်များအနေဖြင့် လိုက်နာဆောင်ရွက်ပါမည်ဟု သဘောတူညီလက်မှတ်ရေးထိုးခဲ့ကြပါ သည်။

**ဆုံးဖြတ်ချက်**

ကျေးရွာတွင် လူထုအားလုံး၏ သဘောတူညီချက်နှင့် အောက်ပါကော်မတီဝင်များကို ဖွဲ့စည်းခဲ့ပါ သည်။

- |                            |                             |
|----------------------------|-----------------------------|
| ကျေးရွာစီ/ထောက်ဥက္ကဋ္ဌ     | (၁) ဦးထွန်းထွန်းဝင်း (ကျား) |
|                            | (၂) ဒေါ်တင်မေ(မ)            |
| ဝယ်ယူရေးဆပ်ကော်မတီ ဥက္ကဋ္ဌ | (၁) ဦးအောင်မြိုင် (ကျား)    |
|                            | (၂) ဒေါ်စန္ဒာအောင် (မ)      |

စောင့်ကြည့်ကြီးကြပ်ရေး ဥက္ကဋ္ဌ (၁) ဦးမောင်မိုး (ကျား)

(၂) ဒေါ်ကြာပန်း (မ)

လည်ပတ်ထိန်းသိမ်းရေးဥက္ကဋ္ဌ (၁) ဦးတောင်ပန်း (ကျား)

(၂) ဒေါ်လှမေ (မ)

ဝေဖန်အကြံပြုတိုင်ကြားဖြေရှင်းရေး (၁) ဦးကျော်တင်(ကျား)

(၂) ဒေါ်စောမေ (မ)

စာရင်းကိုင် (၁) ဦးကြည်လင် (ကျား)

စေတနာ့ဝန်ထမ်း (၁) ဦးစုန် (ကျား)

(၂) ဒေါ်လှလှဝင်း (မ)

ကျေးရွာ၏ ဦးစားပေးလုပ်ငန်းများရွေးချယ်ရန် အမျိုးသားအဖွဲ့၊ အမျိုးသမီးအဖွဲ့များဆွေးနွေးပြီး ဖော်ထုတ်ခဲ့ပါသည်။ ရွေးချယ်ခဲ့သော လုပ်ငန်းခွဲများမှာ

(၁) ဘက်စုံသုံးခန်းမ

(၂) ရွာတွင်းကွန်ကရစ်လမ်း

(၃) ဆိုလာမီးလင်းရေး

လုပ်ငန်းခွဲများနှင့် ပတ်သက်သည့် ကိစ္စရပ်များကို လက်ထောက်နည်းပညာမှူး၊ လူထုစည်းရုံးရေးမှူး၊ ရွာသူရွာသားများနှင့် ဆွေးနွေးရှင်းလင်းပြောဆိုပြီး တတိယနှစ်အစည်းအဝေးကို အောင်မြင်စွာပိတ်သိမ်း ခဲ့ပါသည်။

မှတ်တမ်းတင်သူ

ဒေါ်နွယ်နွယ်ထွန်း

လူထုစည်းရုံးရေးမှူး

၁၇-၁၀-၂၀၁၇

လူထုဗဟိုပြုစီမံကိန်း တတိယနှစ် အောက်ရွာအုပ်စု အစည်းအဝေးမှတ်တမ်း

အောက်ရွာ ဓမ္မရုံ

၂၀၁၇ ဖေဖော်ဝါရီလ ၊ ၆ ရက်နေ့ နေ့လည် (၁၁:၀၀) နာရီ

အစည်းအဝေးတက်ရောက်သူများ

-ဒေါ်ချမ်းမြေ့စိုး ( လက်ထောက်နည်းပညာမှူး )

-ဒေါ်နွယ်နွယ်ထွန်း ( လူထုစည်းရုံးရေးမှူး )

-ဦးရဲမင်းဟိန်း ( လူထုစည်းရုံးရေးမှူး )

- ဦးနေတိုးအောင် (လူထုစည်းရုံးရေးမှူး)

-ကျေးရွာစီထောက်ကော်မတီဝင်များ ကျား - ၁၀ ဦး

မ - ၈ ဦး

၁၈ ဦး တက်ရောက်ခဲ့ပါသည်။

ရည်ရွယ်ချက်

ကျေးရွာအုပ်စုအဆင့် ကော်မတီဖွဲ့စည်းခြင်းနှင့် လူထုဗဟိုပြုစီမံကိန်း စတုတ္ထနှစ်လုပ်ငန်းခွဲများ အား လုပ်ငန်းအပေါ်မူတည်ပြီး ရန်ပုံငွေခွဲဝေခြင်း လုပ်ငန်းခွဲများ အကောင်အထည်ဖော်ဆောင်ရွက်နိုင် ရန်ရည်ရွယ်ပါသည်

ဆွေးနွေးချက်

လူထုစည်းရုံးရေးမှူး ဦးရဲမင်းဟိန်းမှ ကျေးလက်ဒေသဖွံ့ဖြိုးတိုးတက်ရေးဦးစီးဌာန မှ အကောင်အထည်ဖော် ဆောင်ရွက်လျက်ရှိသော လူထုဗဟိုပြုစီမံကိန်း ထောက်ပံ့ငွေများသည် အုပ်စုလူဦးရေအပေါ် မူတည်ပြီး ရရှိသည့်အတွက် အုပ်စုဖွံ့ဖြိုးရေးအတွက်သာ ဦးတည်ကြောင်း ကျေးရွာတိုင်းသည် နှစ်စဉ် ထောက်ပံ့ငွေ ရရှိမည် မဟုတ်ကြောင်း၊ လူထုဗဟိုပြုစီမံကိန်းသည် ဒီမိုကရေစီစနစ်သို့ အသွင်ကူးပြောင်းရန်အတွက် အဓိက အခန်းကဏ္ဍမှ ပါဝင်သည့်အတွက် အများဆန္ဒကို အခြေခံကာ အကောင်အထည်ဖော်ရသော

စီမံကိန်းဖြစ်ကြောင်း၊ ထို့ကြောင့် အုပ်စုကော်မတီဝင်များ ရွေးချယ်ရာတွင်လည်း လျှို့ဝှက်မဲစနစ်ဖြင့်သာ ရွေးချယ်ရမည်ဖြစ်ကြောင်းနှင့် အုပ်စုကော်မတီဝင်များ၏ လုပ်ငန်းစဉ် ၊ တာဝန်ယူဆောင်ရွက်ရမည့် အပိုင်းများကို အကျယ်တဝင့် ရှင်းပြခဲ့ပါသည်။

ထို့နောက် လက်ထောက်နည်းပညာမှူး ဒေါ်ချမ်းမြေ့စိုးမှ ကျေးရွာများမှရွေးချယ် အတည်ပြုထားသော ကျေးရွာဖွံ့ဖြိုးရေး လုပ်ငန်းခွဲများအကြောင်း အသေးစိတ် ရှင်းပြခဲ့ပါသည်။

**ဆုံးဖြတ်ချက်များ**

**အောက်ရွာ အုပ်စု စီမံကိန်းအထောက်အကူပြုကော်မတီ ကျေးရွာအုပ်စု**

ကျေးရွာအုပ်စုစီထောက်ဥက္ကဋ္ဌ ( ကျား ) - ဦးကျော်မြင့်

ကျေးရွာအုပ်စုစီထောက်ဥက္ကဋ္ဌ ( မ ) - ဒေါ်မလှ

အုပ်စုဘဏ္ဍာရေး ဥက္ကဋ္ဌ - ဒေါ်တင်မာညို

အုပ်စုငွေထိန်း / အဖွဲ့ဝင် - ဦးထွန်းထွန်းဝင်း

အုပ်စုဝေဖန်အကြံပြုကိုယ်စားလှယ် ( ကျား ) - ဦးမောင်ကံ

အုပ်စုဝေဖန်အကြံပြုကိုယ်စားလှယ် ( မ ) - ဒေါ်နှင်းနှင်းဝေ

ကျေးရွာငွေစာရင်းကိုင်များသည် အုပ်စုဘဏ္ဍာရေးအဖွဲ့ ဝင်ဖြစ်ပါသည်။

ကျေးရွာဖွံ့ဖြိုးရေးလုပ်ငန်းခွဲများကိုလည်း တက်ရောက်လာကြသော ကျေးရွာကိုယ်စားလှယ်များမှ အတည်ပြု ရွေးချယ်နိုင်ခဲ့ကြပါသည်။

စတုတ္ထနှစ် လုပ်ငန်းဆောင်ရွက်သည့်ကျေးရွာ-

(၁) အောက်ရွာ - ရွာတွင်းကွန်ကရစ်လမ်း ၁၀,၉၃၆,၅၇၀

(၂) ကျားမောင်း -ဘက်စုံသုံးခန်းမ ၇,၀၀၀,၀၀၀

(၂) လင်းခုံ -ဆိုလာမီးလင်းရေး ၂,၅၀၀,၀၀၀

ကျေးရွာအလိုက်တင်ပြသော လုပ်ငန်းခွဲနှင့် ငွေကြေးပမာဏများကို စည်းဝေးတွင် တက်ရောက်လာသော ကော်မတီဝင်များ အားလုံးက အတည်ပြု သဘောတူခဲ့ကြပြီး အစည်းအဝေးကို ၂နာရီအချိန်တွင် အောင်မြင်စွာရုတ်သိမ်းခဲ့ပါသည်။



၂၄။ ကဏ္ဍအလိုက်ဦးစားပေးဖွံ့ဖြိုးရေးလုပ်ငန်းစဉ်များ

နောက်ဆက်တွဲ (၄) ခြားနားသောအပိုင်းများအတွက် ဦးစားပေးဖွံ့ဖြိုးရေးလုပ်ငန်းစဉ်များအနှစ်ချုပ်

	အဆင့်	လုပ်ငန်း	မည်သူဦးစားပေးလဲ	လ/နှစ်	ကျေးရွာတာဝန်ခံ(သို့) အုပ်စု	ပြင်ပမှမည်သူထောက်ပံ့မလဲ
အခြေခံအဆောက်အအုံ	၁	ဘက်စုံသုံးခန်းမ	<input type="checkbox"/> √ကျား <input type="checkbox"/> √မ	၂၀၁၈	ကျေးရွာ	CDD
	၂	ရွာတွင်းကွန်ကရစ်လမ်း	<input type="checkbox"/> √ကျား <input type="checkbox"/> မ	၂၀၁၉	ကျေးရွာ	
	၃		<input type="checkbox"/> ကျား <input type="checkbox"/> √မ			
	၄		<input type="checkbox"/> ကျား <input type="checkbox"/> မ			
	၅		<input type="checkbox"/> ကျား <input type="checkbox"/> မ			
အသက်မွေးဝမ်းကျောင်းမှ စိုက်ပျိုးရေး	၁	အသေးစားချေးငွေလုပ်ငန်း	<input type="checkbox"/> ကျား <input type="checkbox"/> √မ	၂၀၁၉	ကျေးရွာ	
	၂	စိုက်ပျိုးရေးသင်တန်း	<input type="checkbox"/> √ကျား <input type="checkbox"/> မ	၂၀၁၉	ကျေးရွာ	
	၃	စက်ချုပ်သင်တန်း	<input type="checkbox"/> ကျား <input type="checkbox"/> √မ	၂၀၁၉	ကျေးရွာ	
	၄		<input type="checkbox"/> ကျား <input type="checkbox"/> မ			
	၅		<input type="checkbox"/> ကျား <input type="checkbox"/> မ			
ကျန်းမာရေးနှင့် အဟာရ	၁		<input type="checkbox"/> ကျား <input type="checkbox"/> မ			
	၂		<input type="checkbox"/> ကျား <input type="checkbox"/> မ			
	၃		<input type="checkbox"/> ကျား <input type="checkbox"/> မ			
	၄		<input type="checkbox"/> ကျား <input type="checkbox"/> မ			
	၅		<input type="checkbox"/> ကျား <input type="checkbox"/> မ			
ပညာရေး	၁		<input type="checkbox"/> ကျား <input type="checkbox"/> မ			
	၂		<input type="checkbox"/> ကျား <input type="checkbox"/> မ			

	၃		<input type="checkbox"/> ကျား <input type="checkbox"/> မ			
	၄		<input type="checkbox"/> ကျား <input type="checkbox"/> မ			
	၅		<input type="checkbox"/> ကျား <input type="checkbox"/> မ			
အခြား	၁	ဆိုလာမီးလင်းရေး	<input type="checkbox"/> ကျား <input type="checkbox"/> မ	၂၀၁၉	ကျေးရွာ	
	၂		<input type="checkbox"/> ကျား <input type="checkbox"/> မ			
	၃		<input type="checkbox"/> ကျား <input type="checkbox"/> မ			
	၄		<input type="checkbox"/> ကျား <input type="checkbox"/> မ			
	၅		<input type="checkbox"/> ကျား <input type="checkbox"/> မ			