

ပြည်ထောင်စုသမ္မတမြန်မာနိုင်ငံတော်အစိုးရ
စိုက်ပျိုးရေး၊ မွေးမြူရေးနှင့် ဆည်မြောင်းဝန်ကြီးဌာန
(ကျေးလက်ဒေသဖွံ့ဖြိုးတိုးတက်ရေးဦးစီးဌာန)

လူထုပဟိုပြုစီမံကိန်း

National Community Driven Development Project
(NCDDP)

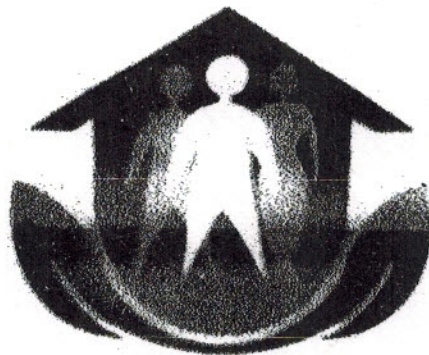

ကျေးရွာဖွံ့ဖြိုးရေးအစီအစဉ်

Village Development Plan (VDP)

(ကြာအင်းဆိပ်ကြီး)မြို့နယ်

၂၀၁၇

(မိတ်နဲ့)ဆပ်ရာ(ဣာဗဒိုင်း)ကျေးရွာ

မာတိကာ

၁။ ဦးနုယ်ခြေပုံ

၂။ ကျေးရွာခြေပုံ (တည်နေရာ)

၃။ အုပ်စုတွင်ပါဝင်သော ကျေးရွာများစာရင်း

၄။ ကျေးရွာအခြေခံအချက်အလက်များ (ကျေးရွာသမိုင်းကြောင်း)

၅။ လူထုပူးပေါင်းပါဝင်သော လူမှုဆန်းစစ်ခြင်းနှင့် အတိအကျပြန်လှစ်ခြင်း (PSA/PRA) အတည်ပြုချက်စာရင်း

၆။ ကျေးရွာဖွံ့ဖြိုးရေးအစီအစဉ်အတွက် အသုံးပြုခဲ့သော PRA tools များနှင့် တစ်ခုချင်းစီအတွက် သုံးသပ်ချက်များ (အသုံးပြုခဲ့သော PRA tools တစ်ခုချင်းစီ၏ အမည်များရေးရန်)

၇။ ကော်မတီဝင်များရွေးချယ်ခြင်းနှင့် ကျေးရွာဖွံ့ဖြိုးရေးအစီအစဉ်စတင်ရွက်ဖျက်တမ်းခေါ်တွင်းပုံများ

(၂-၃ပုံ ထက်မများရ)

၈။ ကျေးရွာအချက်အလက် (ပုံစံ-၁)

၉။ စီမံကိန်းစက်ဝန်းအချိန်စာရင်း (ပုံစံ-၂)

၁၀။ ကျေးရွာဖွံ့ဖြိုးရေးဦးစားပေးအစီအစဉ် (ပုံစံ-၃)

၁၁။ အစည်းအဝေးမှတ်တမ်းများ

၁၂။ ကဏ္ဍအလိုက်ဦးစားပေးဖွံ့ဖြိုးရေးလုပ်ငန်းစဉ်များ

ကြာအင်းဆိပ်ကြီးမြို့နယ်မြေပုံ

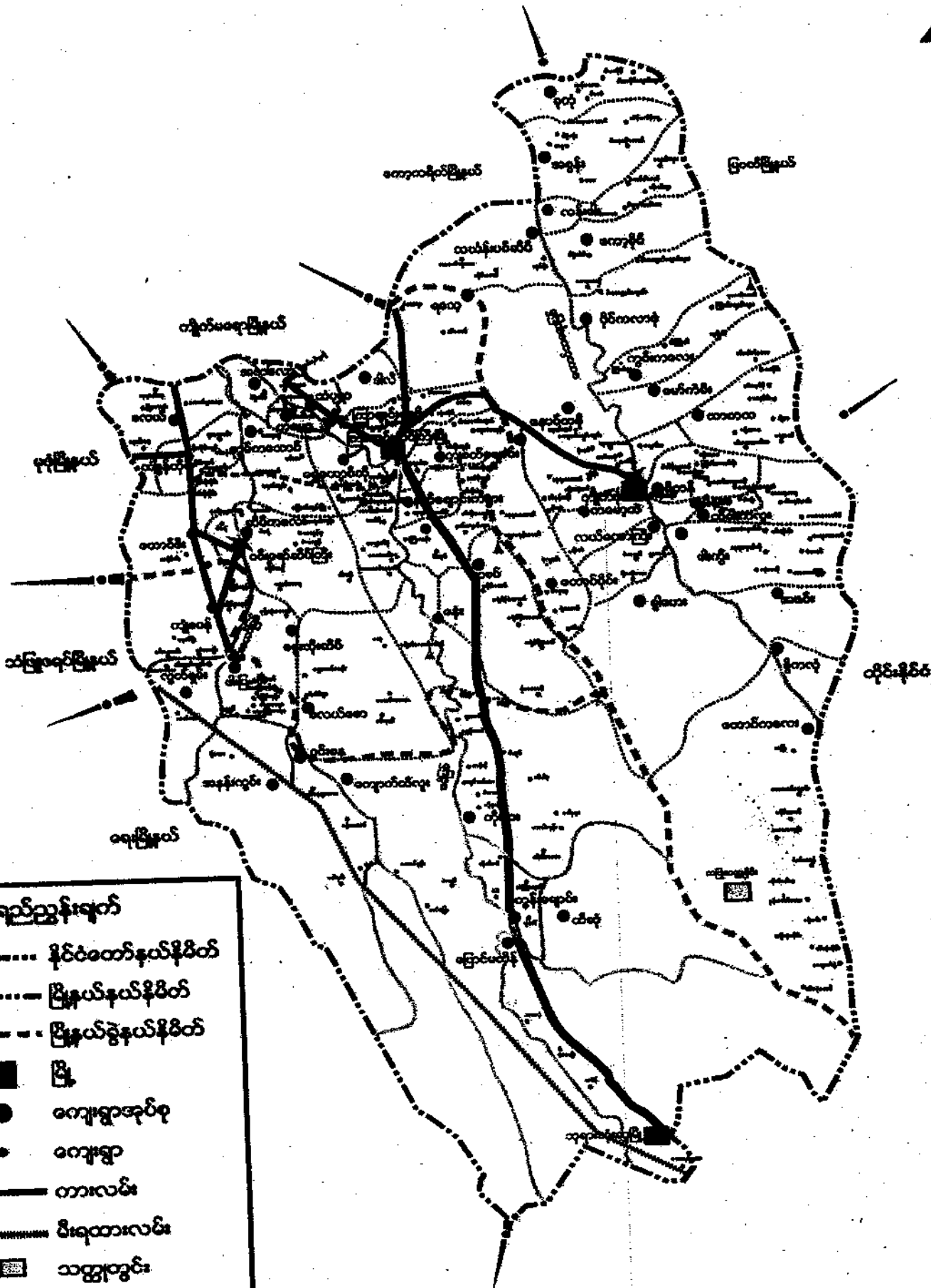

- ရည်ညွှန်းချက်**
- နိုင်ငံတော်နယ်နိမိတ်
 - မြို့နယ်နယ်နိမိတ်
 - မြို့နယ်ခွဲနယ်နိမိတ်
 - မြို့
 - ကျေးရွာအုပ်စု
 - ကျေးရွာ
 - တာလမ်း
 - ပီးရတာလမ်း
 - ▣ သတ္တုတွင်း
 - ✕ ယံတာ
 - ▲ စေတီ

မိတ်ဆုံကျွေးမွေးရာအုပ်စုတွင်ပါဝင်စေရာကျွေးမွေးရာစာရင်း

၁။ မိတ်ဆုံ

၂။ ကျားမခိုင်

၃။ ကျောင်းဖွဲ့

၄။ ကျောင်းအထက်

၅။ ဖြစ်တော်စေရန်

၆။ ပုဂ္ဂိုလ်

၇။ တော်တော်စေရန်

၈။ ကျွေးမွေးရာအခြေခံအချက်အလက်

ကျားမခိုင်ကျွေးမွေးရာ၏အခြေခံအချက်အလက်

- ကျားမခိုင်ကျွေးမွေးရာသည် ကျွန်ုပ်တို့နှင့် ယာယီအိမ်ထောင်ရေးအဖွဲ့အစည်းများပါဝင်သည်။ ကျားမခိုင်ကျွေးမွေးရာသည် နှစ်ပေါင်း တစ်ရာကျော်လောက်ကတည်းကတည်းကတည်းကပါသည်။ အိမ်ထောင်ရေးအဖွဲ့အစည်းနှင့် စတင်တည်ရှိပါသည်။
- ကျားမခိုင်ကျွေးမွေးရာသည် စတင်တည်ထောင်ခဲ့သော ဘိုးစဉ်တော်စေရန်အဖွဲ့အစည်းအဖွဲ့အစည်းက စတင်တည်ထောင်ခဲ့ပါသည်။ ကျားမခိုင်ကျွေးမွေးရာသည် ဒေသခံအချက်အလက်များ ဝင်ရောက် ပူးပေါင်းကြပါသည်။ နှစ်စဉ်ကြုံတွေ့နေရသော အခက်အခဲများ ဖားလက်နေရခြင်း အခက်အခဲ၊ အလုပ်အကိုင်များပါးဖျက်၊ စင်စစ် နည်းပါးမှု ကြုံတွေ့ရပါသည်။
- ဖြစ်တော်စေရန် ဤသော အခက်အခဲများမှာ ရွာကင်းလမ်းမကောင်းခြင်းနှင့် ရွာတွင်း လမ်းမများခြင်း ၊ ရွာဘိဝံသ တွင် ရွာကင်းလမ်းမများ ဖြစ်တော်စေရန်ပါသည်။
- ကျားမခိုင် ကျွေးမွေးရာ၏ မူလကျောင်းသည် ဖြစ်တော်စေရန်နှင့် ရေခဲကို ကူညီပံ့ပိုးမှု ပိုမို ကိန်းက တောင်ပံ့ပိုးမှု ပိုမို ဖြစ်တော်စေရန် အဖွဲ့အစည်း ကို ဖြစ်တော်စေရန်ကို အခက်အခဲကြုံတွေ့ရပါသည်။

ကုမ္ပဏီ ဖွဲ့စည်းပေးပါဝင် ဆန်းစစ်ခြင်း (PRA II) အကျဉ်း

စဉ်	အရာကြောင်းရာ	ရက်စွဲ	ဦးတည်အုပ်စု	တက်ရောက်သူ			အဓိကဆွေးနွေးချက်
				က	မ	ပ	
၁။	ကျေးဇူးပြုခြင်း	၂၈.၉.၂၀၂၃	ပြေလည်၊ အလယ်အလတ်၊ အလယ်၊ နွမ်းပါးအုပ်စု	၈	၃၆	၃၀	ကျေးဇူးပြုအတွင်း ဤလူနေမှု၊ ဆက်သွယ်မှု၊ ဝယ်ယူမှု၊ အစီအစဉ်များ အစီအစဉ်
၂။	လူမှုအဆင့် ဝယ်ယူခြင်း	၂၈.၉.၂၀၂၃	ပြေလည်၊ အလယ်အလတ်၊ နွမ်းပါးအုပ်စု	၈	၃၆	၃၀	ကျေးဇူးပြုအတွင်း ဤနေ့ထိုင်မှု အစီအစဉ်များ အစီအစဉ်
၃။	ရက်စွဲပြုစေခြင်း	၂၈.၉.၂၀၂၃	ပြေလည်၊ အလယ်အလတ်၊ နွမ်းပါးအုပ်စု	၈	၃၆	၃၀	ကျေးဇူးပြုအတွင်း ဤဝင်ရောက်မှုနှင့် စီးပွားရေး နှစ်ဖွဲ့မှု အစီအစဉ်
၄။	လုံခြုံရေး	၂၈.၉.၂၀၂၃	ပြေလည်၊ အလယ်အလတ်၊ နွမ်းပါးအုပ်စု	၈	၃၆	၂၆	ကျေးဇူးပြုအတွင်း (အစီအစဉ်အစဉ်)
၅။	ကျေးဇူးပြုခြင်း	၂၈.၉.၂၀၂၃	ပြေလည်၊ အလယ်အလတ်၊ နွမ်းပါးအုပ်စု	၈	၃၆	၂၆	ကျေးဇူးပြုအတွင်း ပေါင်းစပ်ဖော်ပြချက်
၆။	အဖွဲ့အစည်း ချိတ်ဆက်ခြင်း	၂၈.၉.၂၀၂၃	ပြေလည်၊ အလယ်အလတ်၊ နွမ်းပါးအုပ်စု	၈	၃၆	၂၆	ကျေးဇူးပြုအတွင်း ဤစနစ်များ အဖွဲ့အစည်း ချိတ်ဆက်မှုများကို အစီအစဉ်
၇။	ပြုစုမှု	၂၈.၉.၂၀၂၃	ပြေလည်၊ အလယ်အလတ်၊ နွမ်းပါးအုပ်စု	၉	၄၅	၂၇	အလယ်အလတ်နှင့် ပြေလည်မှုများ ချိတ်ဆက်မှုများ ပေးခြင်း
၈။	ကျေးဇူးပြုခြင်း အစီအစဉ်များ ချိတ်ဆက်ခြင်း	၂၈.၉.၂၀၂၃	ပြေလည်၊ အလယ်အလတ်၊ နွမ်းပါးအုပ်စု	၉	၄၅	၂၇	အလယ်အလတ်၊ နွမ်းပါးအုပ်စုများ ချိတ်ဆက်မှုများ ပေးခြင်း

ကုတ် - မြောက်
 မြို့နယ်စာမည် - အာအင်းဆိပ်မြို့

လားရှိုးမြို့နယ်မြေပုံ

၁၈.၉.၁၇

ရွာစာ - စာမည်

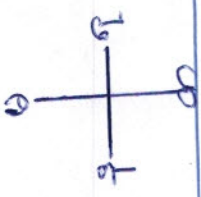

- ၁ = မြေပုံ
- ၂ = မြေပုံ
- ၃ = မြေပုံ
- ၄ = မြေပုံ
- ၅ = မြေပုံ
- ၆ = မြေပုံ
- ၇ = မြေပုံ
- ၈ = မြေပုံ
- ၉ = မြေပုံ
- ၁၀ = မြေပုံ
- ၁၁ = မြေပုံ
- ၁၂ = မြေပုံ
- ၁၃ = မြေပုံ
- ၁၄ = မြေပုံ
- ၁၅ = မြေပုံ
- ၁၆ = မြေပုံ
- ၁၇ = မြေပုံ
- ၁၈ = မြေပုံ
- ၁၉ = မြေပုံ
- ၂၀ = မြေပုံ

ကျား၊မ ပိုမိုဆိုမော့

28.9.2017

ပစ္စည်း	ပိုမိုဆိုမော့	ဆုံးရှုံးမှု	ထိန်းချုပ်မှု	အစိုးရ
အိမ်	မ+မ	မ+မ	မ	မ+မ
ရွာကလေး	မ	မ+မ	မ	မ
ဆန်ခင်း	မ+မ	မ	မ	မ+မ
ခြံ	မ+မ	မ+မ	မ+မ	မ+မ
ကား	မ+မ	မ	မ	မ
စကားခင်း	မ	မ	မ	မ
ခင်းကီး	မ+မ	မ+မ	မ+မ	မ+မ
တော်တော်	မ+မ	မ+မ	မ	မ
ဆိုမော့	မ+မ	မ+မ	မ+မ	မ+မ
အိမ်ခြေဆိုင်	မ+မ	မ+မ	မ+မ	မ+မ

ဝမ်းသာချက်နှင့်ရလဒ်များ

- ကျား၊မ ကလေးတွေ စွေးခြင်းကို ကာညှိခြင်း အားဖြင့် အမျိုးသမီးများ၏ အသုံးပြုမှု၊ ပိုမိုအသုံးပြုခြင်းနှင့် အမျိုးသမီးများ၏ အသုံးပြုမှု ပိုမိုအသုံးပြုမှုတို့ကို ဝင်ပို့နိုင်သည်။
- အမျိုးသမီးများ၏ ပိုမိုဆိုမော့နှင့် အမျိုးသားများ ပိုမိုဆိုမော့ကိုလည်း ဆုံးဖြတ်နိုင်ပါသည်။
- ရလဒ်အရေအတွက် အမျိုးသမီးများ ဝင်ပို့ အမျိုးသားကဲ့သို့ ဝက်ဆိုင်စေကာ အခန်းကဏ္ဍများတွင် ပါဝင်မှုရှိကြောင်း ဝင်ပို့ပါသည်။ ထို့အပြင် အမျိုးသမီး၏ လုပ်ဆောင်ချက်မှာ အသုံးပြုလေရာ ပေါ်လွင်မှုရှိကြောင်း တွေ့ရှိရပါသည်။

ကျားမ ခွဲစိတ်ချေးကွေးမှု စာရင်းစာတမ်း

28.9.2017

အမျိုးအမည်	တစ်ချိန်	တစ်နှစ်	နှစ်ချိန်	ဒီဂရီ	ဒီဂရီ	တော်တရား	အိတ်တရား	တစ်နှစ်	နှစ်ချိန်	ပစ္စည်း	အဖွဲ့	တစ်နှစ်
ကွမ်းသီးချိန်	-	-	✓	✓	✓	✓	✓	✓	✓	✓	✓	-
လယ်	-	-	✓	✓	✓	✓	✓	✓	✓	✓	-	-
ကုက္ကံခြစ်ချိန်	-	-	✓	✓	✓	✓	✓	✓	✓	-	-	-
ကိုင်းလုပ်ချိန်	✓	✓	✓	-	-	✓	✓	✓	✓	✓	✓	✓
ဖွဲ့ကော်ဂုဏ်	✓	✓	-	✓	✓	✓	✓	✓	✓	✓	✓	✓
ဝင်ငွေရှာချိန်	✓	-	-	-	-	✓	✓	✓	✓	✓	✓	✓
ဝမ်းလျှော့ပစ်	✓	-	-	-	✓	-	-	✓	✓	-	-	✓

ရှာဖွေရေး ဘဏ်အသုံးစရိတ်များ

ကွမ်းသီးချိန်ချိန် - တော်တရား၊ လနှင့် ဒုတိယတော်တရား အစရှိ ကွမ်းသီးချိန်များ ဘဏ် လက်ထဲ သွင်း ကျွန်ုပ်တို့ အဖွဲ့အစည်း ဖြစ်သည်။

လယ် - တော်တရား၊ လနှင့် ဒုတိယတော်တရား အလုပ်များ ချိန်ဖြစ် သည့်အတွက် အလုပ်များ ဖြစ်လာသည်။

ကိုင်းလုပ်ချိန် - တန်ဆောင်မုန်းလနှင့် ဒုတိယတော်တရား ကိုင်း လုပ်ချိန် များ ဖြစ်လာသည်။

ကုက္ကံခြစ်ချိန် - တော်တရား၊ ဒီဂရီ၊ တန်ဆောင်မုန်း၊ ဒုတိယတော်တရား ကုက္ကံခြစ် ချိန် အများ ဘဏ် လက်ထဲ သွင်းသည်။

ဖွဲ့ကော်ဂုဏ် - ဗြာဟ္မီလတွင် ကရင်ဒုတိယတော်တရား ကျွမ်းကျင် ဖြစ်ပြီး ကျွန်ုပ်တို့အဖွဲ့အစည်း ဖြစ်လာသည်။

ဝင်ငွေရှာချိန် - ဒုတိယတော်တရား ဗြာဟ္မီလတွင် ကွမ်းသီး၊ ကုက္ကံခြစ် ဖြစ်လာသည်။

ဝမ်းလျှော့ပစ် - တစ်နှစ်၊ တစ်နှစ် လတွင် ဝမ်းလျှော့ပစ် များ ဖြစ်လာသည်။ အလုပ်များ ဖြစ်လာသည်။

- ကျေးဇူးတင်စွာ ချုပ်ချယ်ရေး ဘဏ္ဍာ လူထုပဟိပြု ရိမ် ကိန်း၏ အကြံပေး ပုဂ္ဂိုလ် တစ် ဦးဖြစ်ပြီး ကော်မတီဝင်များ၏ ဖြောင့်မတ်စွာ တစ်စုတစ်ဖွဲ့ ဖြစ်လာစေရန် အစီ ကူညီ ပြောဆို ရေး ရေး ကြသည်။

- လူ့ပတ်ဝန်းကျင် ဘဏ္ဍာ ပွဲလမ်း ဘာသာ များ ဖြစ်ပြီး ကျေးဇူးတင်စွာ လူထုနှင့် ပူးပေါင်း စောင့်ရှောက်ကြပါသည်။

- အမျိုးသမီး အဖွဲ့ ဘဏ္ဍာ အမျိုးသမီး များနှင့် ပတ်သက် စေကာမူ အချိန် ကဏ္ဍ များ ကို အစဉ်းအစား ပြုလုပ်ပြီး စွာဖြင့် အမျိုးသမီး က ပူးပေါင်း ဆွေးနွေး ခဲ့ကြသည်။

အုပ်စု	ပစ္စည်းလက္ခဏာ	အရေအတွက်
မေပလည် အုပ်စု	ဘက်အိမ်၊ ဘွယ်မိုး၊ ကား ဆိုင်ကယ်၊ ကွမ်းခြံ၊ ရော်ဘာ ခြံ၊ ရော်ဘာခြံ ၂-၃ ခင်း ဆိုလာဖိ	၂၀
အလယ်အလတ် အုပ်စု	အိမ်၊ ဆိုင်ကယ်၊ ခြံ တော်လာဂျီ၊ ဆိုလာဖိ ဘက်အိမ်	၃၀ ၂၇
မေပလည် ခွမ်းပါးအုပ်စု	ငါးအိမ်၊ ဖက်မိုး အေ့လည်ဆေးစား၊ ခြံပိုင်မရှိ	၅၆
စုစုပေါင်း		၁၀၃

ဘိုးဘယ်ဗျက်နှင့် ရှုမခိုင်

- ကျေးရွာအဆင့် ဘက်ဗျက်ရာတွင် အဆင့် ဘက်ဗျက်ခြင်းဖြင့် ကျားမခိုင်ကျေးရွာ တွင် ရှိသော အဆင့် မေပလည်အုပ်စု၊ အလယ်အလတ်အုပ်စု၊ မေပလည်ခွမ်းပါး အုပ်စု ရှိသည်ကို သိရှိနိုင်ပါသည်။
- ကျေးရွာ၏ မြင်ဆိုင်မှု အဆင့်ပြုမှုကို လည်းသိရှိနိုင် သည်။
- ကိုကျေးရွာတွင် ရှိသော ကျေးရွာလူထု၏ အခြေအနေကိုလည်း သိရှိနိုင်သည်။
- ဝင်ငွေ အခြေအနေနှင့် အလုပ်အကိုင် အခြေအနေ စီးပွားရေးနှင့် အဓိက အဆင့် သို့သော် အရင်းမြစ်များ ကို လည်း သိရှိရပါသည်။

ပုံစံအမျိုးမျိုး
ပုံစံအမျိုးမျိုး

ပုံစံအမျိုးမျိုး

၇၀၂၇

$m = 10$
 $n = 2$

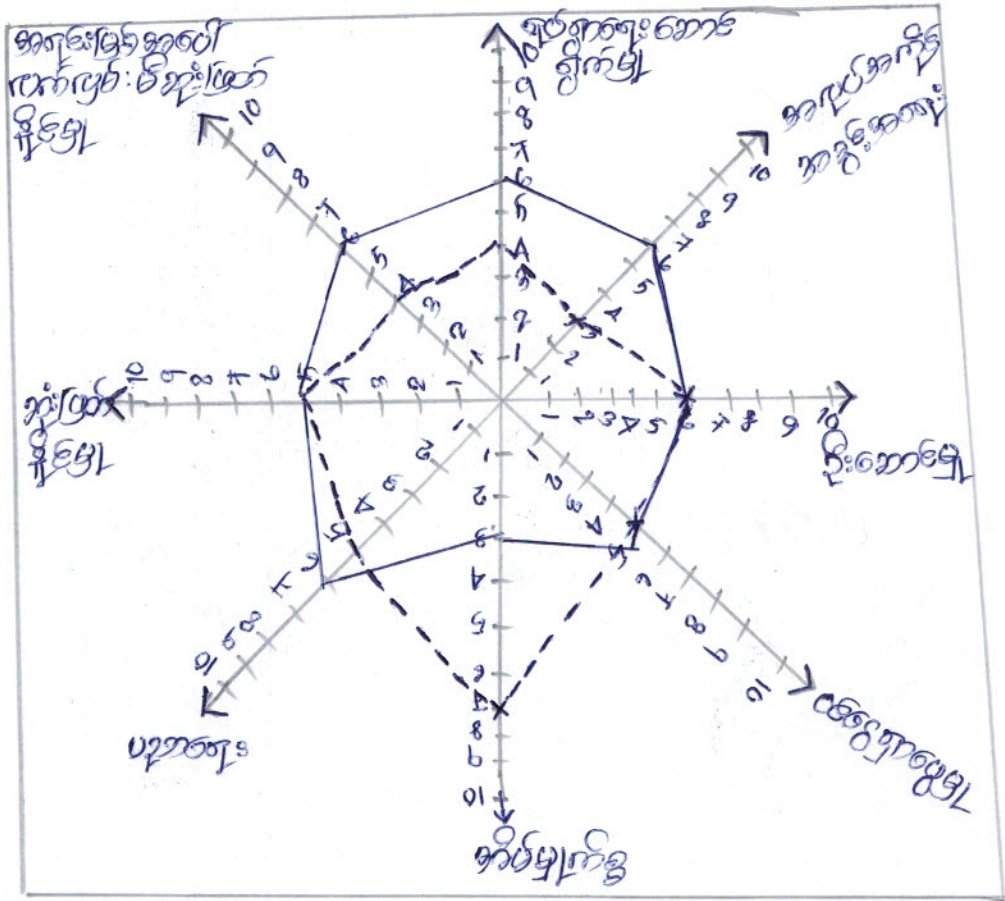

ပုံစံအမျိုးမျိုးနှင့်ပုံစံအမျိုးမျိုး
 အမျိုးမျိုးနှင့်အမျိုးမျိုးတန်းတူအဖွဲ့အစည်းတို့ကို သိရှိရေးအတွက်
 ဤဇယားကိုအသုံးပြုပါ။

ပုံစံအမျိုးမျိုးနှင့်အမျိုးမျိုးတန်းတူအဖွဲ့အစည်းတို့ကို သိရှိရေးအတွက်
 ဤဇယားကိုအသုံးပြုပါ။

ပုံစံအမျိုးမျိုးနှင့်ပုံစံအမျိုးမျိုး = ဤဇယားကိုအသုံးပြုပါ။
 ပုံစံအမျိုးမျိုးနှင့်ပုံစံအမျိုးမျိုးတန်းတူအဖွဲ့အစည်းတို့ကို သိရှိရေးအတွက်
 ဤဇယားကိုအသုံးပြုပါ။

အိမ်မှုကိစ္စ = အမျိုးသမီးများသည် အမျိုးသားထက်ပိုမို ဆောင်ရွက်နေရပါသည်။

ပညာရေး = အမျိုးသားများသည် အမျိုးသမီးများထက် ပညာတတ် ဖြောက်ဖွဲ့
များသည်။

ဆုံးဖြတ်ချက်ချမှု = ကျားနှင့်မတန်းတူ ဆုံးဖြတ်ချက်ချကြသည်။ အချို့ကိစ္စ
တွင် မက ဆုံးဖြတ်ကြသည်။

အရင်းနှီးမြှုပ်နှံအပေါ်လက်လှမ်းမီအားဖြင့် ပြုခြင်း = အမျိုးသားများသည် အမျိုးသမီး
ထက်ပို၍ အားပေးချုပ်ချယ်မှုများသည်။

ရပ်ရွာပါဝင်ဆောင်ရွက်မှု = ရပ်ရွာရေးဆောင်ရွက်ရာတွင် အမျိုးသားများသည်
အမျိုးသမီးများထက်ပို၍ ဦးဆောင်ပါသည်။

အလုပ်အကိုင် အခွင့်အလမ်း = အမျိုးသားများသည် အမျိုးသမီးထက်
ပို၍ အခွင့်အလမ်းရရှိပါသည်။



ප්‍රාග්‍යානාන්තර්පණ (මනුෂ්‍ය: භූත: භූත:)

අංක	මනුෂ්‍ය: භූත: භූත:	අංක	මනුෂ්‍ය: භූත: භූත:
1	මනුෂ්‍ය: භූත: භූත:	1	මනුෂ්‍ය: භූත: භූත:
2	මනුෂ්‍ය: භූත: භූත:	2	මනුෂ්‍ය: භූත: භූත:
3	මනුෂ්‍ය: භූත: භූත:	3	මනුෂ්‍ය: භූත: භූත:
4	මනුෂ්‍ය: භූත: භූත:	4	මනුෂ්‍ය: භූත: භූත:

ဖြေရှင်းချက်အဖွဲ့

- ဂဝံဖြေရှင်းရေးအဖွဲ့ဝင်များ။
- RC တပ်ဖွဲ့အဖွဲ့ဝင်များ။
- ဗူးပေါင်းပါဝင်ဖြေရှင်းရေးအဖွဲ့ဝင်များ။
- စွမ်းဆောင်ရည်မြှင့်တင်ရေးအဖွဲ့ဝင်များ၊ ဂဝံဖြေရှင်းရေးအဖွဲ့ဝင်များ၊ ဂဝံဖြေရှင်းရေးအဖွဲ့ဝင်များ၊ ဂဝံဖြေရှင်းရေးအဖွဲ့ဝင်များ။

ကျား မဒိုဇွာ ကော်မတီဝင်စာရင်းများ

၁၈.၇.၁၇

- ၁။ ဝိ၊ထောဏ်ရှေးစောင့် - စောင့်တင်
- နောင်စား
- ၂။ စာရေး ကျွဲ - ချီးဝမ်းဗီ
- ၃။ ဝယ်ယူရေး ဆက်ကော်မတီ - မင်းနိုင်ကင်း
- မင်းဘိန်း
- ဒုန်းအိမ်
- ၄။ ကျွဲထက်ထိန်း စိမ်းရေး ဆက်ကော်မတီ - မင်းဝင်းကျွဲ
- စောစိမ်းဇော်
- ဒုန်းတန်ခွင်
- ၅။ ငြိမ်းငြိမ်းရေး ဆက်ကော်မတီ - မင်းကျော်ကလီ
- မင်းမြိုင်တင်
- နေရီချို
- ၆။ အဖွဲ့ပြုလုပ် ဆေးဗျာ - မင်းစိုးဝင်း
- ဒုန်းစိုးဝမ်း
- ၇။ စော့စော့ဝန်ထမ်း - မင်းလင်းဇွဲ
- ဒုန်းအိမ်

ကော်မတီဝင်များရွေးချယ်ခြင်းနှင့်ကျေးရွာဖွံ့ဖြိုးရေးအစီအစဉ်ဆောင်ရွက်မှုမှတ်တမ်းခါတ်ပုံများ
ကျားမနိုင်ကျေးရွာ

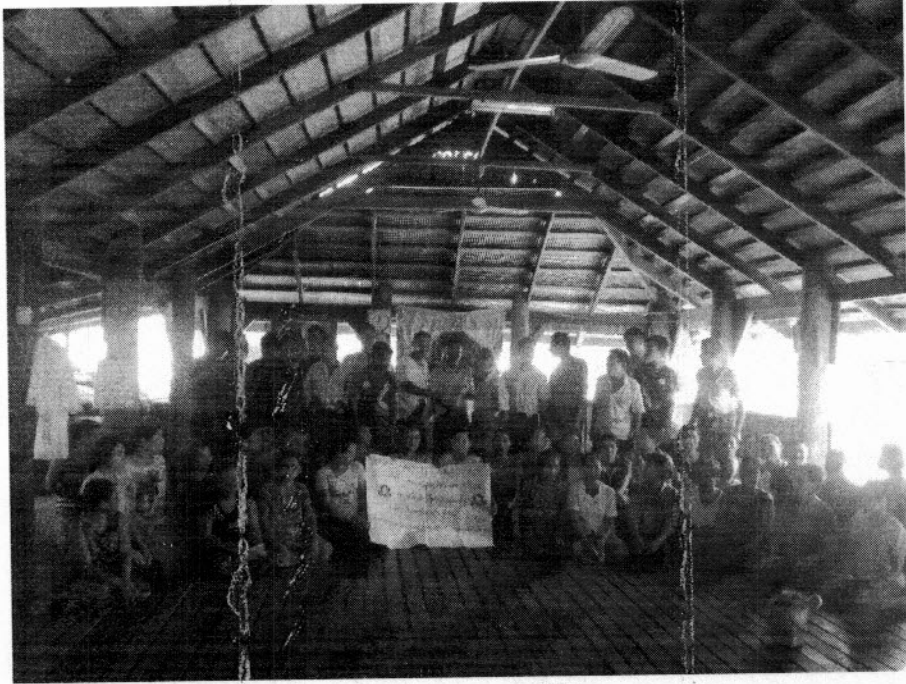

ပုံစံ - ၈ - ၁ ကျေးရွာအခြေခံအချက်အလက်များ (Form PC 1)

လမ်းညွှန်ချက်။ ကျေးရွာတစ်ရွာသို့ ပထမဆုံးမိတ်ဆက်ခရီး သွားရောက်သောအခါ လူထုစည်းရုံးရေးမှူးသည် ကျေးရွာ ခေါင်းဆောင်များအား ကျေးရွာအချက်အလက်များကို ဖေတ္တာရပ်ခံ၍ တောင်းခံရသည်။ ဤအချက်အလက်များကို စီမံကိန်း မိတ်ဆက်အစည်းဝေးမတိုင်မီတောင်းခံရမည်။ စီမံကိန်းမိတ်ဆက်အစည်းဝေးတွင် လူထုစည်းရုံးရေးမှူးသည် ဤအချက်အလက် များအား စစ်ဆေးပြီး မှန်ကန်အောင်ပြုလုပ်ရမည်။ ပြီးနောက်တွင် လူထုစည်းရုံးရေးမှူးမှ သတင်းအချက်အလက်ထံသို့ Tablets မှ တစ်ဆင့် ဖြည့်သွင်းရမည်။

ကျေးရွာခေါင်းဆောင် အမည် ဦးမြင့်ထွန်း	ကျေးရွာခေါင်းဆောင်၏ ဖုန်းနံပါတ် ၀၉၄၅၈၀၉၆၈၇၈	လူထုစည်းရုံးရေးမှူး၏ အမည် ဆာဗျားဝင်း
ပြည်နယ်/တိုင်းဒေသကြီး ကရင်	မြို့နယ် ကြာအင်းခိတ်ကြီး	ကျေးရွာအုပ်စု မိတ်ကုန်
		ကျေးရွာ ဈာပမဒိုင်

တား လူဦးရေ

လူမျိုးစု	အိမ်ထောင်စုအရေအတွက်	ကိုးကွယ်သည့်ဘာသာ	အိမ်ထောင်စုအရေအတွက်
လူမျိုးစု (၁) ကရင်	109	ဘာသာ (၁) ၇၅	109
လူမျိုးစု (၂) -----		ဘာသာ (၂) -----	
လူမျိုးစု (၃) -----		ဘာသာ (၃) -----	
လူမျိုးစုရော -----		ဘာသာရော -----	
အခြား	အရေအတွက်		
မသန်စွမ်းသူများ	10		
သက်ကြီးရွယ်အိုများ (၆၅ နှစ် နှင့် အထက်)	46		
စစ်ဘေးရှောင်	-		

လူဦးရေ	အမျိုးသား (အရေအတွက်)	အမျိုးသမီး (အရေအတွက်)	
လူမျိုးစု (၁) ကရင်	909	817	= 628
လူမျိုးစု (၂) ခြင်္သေ့	1	-	= 1
လူမျိုးစု (၃) ဗမာ	-	1	= 1
အခြား	-	-	= 628
အိမ်ထောင်ဦးစီး	80	28	= 109

(ခ) အခြေခံအထောက်အပံ့ အသုံးအဆောင်များ

စာသင်ကျောင်း	အမှတ် ခြံပေါ်	ကျန်းမာရေး	အမှတ် ခြံပေါ်	ဘာသာရေး အထောက် အပံ့များ	အမှတ် ခြံပေါ်
အထက်တန်းကျောင်း	<input type="checkbox"/>	စောင့်ရှောက်	<input type="checkbox"/>	စေတီ	<input checked="" type="checkbox"/>
အလယ်တန်းကျောင်း	<input type="checkbox"/>	ကျန်းမာရေးဌာန	<input type="checkbox"/>	ဘုန်းကြီးကျောင်း	<input checked="" type="checkbox"/>
မူလတန်းကျောင်း	<input checked="" type="checkbox"/>	ကျန်းမာရေးဌာနခွဲ	<input type="checkbox"/>	ဟိန္ဒူဘုရားကျောင်း	<input type="checkbox"/>
မူကြိုကျောင်း	<input checked="" type="checkbox"/>	စောင့်ပေးခန်း	<input type="checkbox"/>	ရေခဲယာဉ်ကျောင်း	<input type="checkbox"/>
အခြား	<input type="checkbox"/>	အခြား	<input checked="" type="checkbox"/>	ဗလီ	<input type="checkbox"/>
				အခြား	<input checked="" type="checkbox"/>
မှတ်ချက်		မှတ်ချက်		မှတ်ချက် ဘိလ္လိယံကျောင်း	

(ဂ) ကျွမ်းကျင်သူများမှတ်တမ်း (ကျေးရွာတွင်နေထိုင်သော သို့မဟုတ် ထခြားရွာမှလာရောက်သော ကျွမ်းကျင်သူများ)

(၁) စာသင်ကျောင်း			(၂) ကျန်းမာရေး			(၃) လက်မှုပညာရှင်		
	ရွာတွင်နေ ထိုင်သူ	အခြားရွာ မှလာသူ		ရွာတွင်နေ ထိုင်သူ	အခြား ရွာမှ လာသူ		ရွာတွင် နေထိုင်သူ	အခြားရွာ မှလာသူ
မူလတန်းပြဆရာ/မ	<input checked="" type="checkbox"/>	<input type="checkbox"/>	ဆရာဝန်	<input type="checkbox"/>	<input type="checkbox"/>	လက်သမား	<input checked="" type="checkbox"/>	<input type="checkbox"/>
အထက်တန်းပြဆရာ/မ	<input type="checkbox"/>	<input type="checkbox"/>	လက်ထောက် ကျန်းမာရေးမှူး	<input type="checkbox"/>	<input type="checkbox"/>	ပန်းချီ	<input checked="" type="checkbox"/>	<input type="checkbox"/>
အလယ်တန်းပြဆရာ/မ	<input type="checkbox"/>	<input type="checkbox"/>	အမျိုးသမီးကျန်းမာရေး ဆရာမ	<input checked="" type="checkbox"/>	<input type="checkbox"/>	လျှပ်စစ်ကျွမ်းကျင် သမား	<input checked="" type="checkbox"/>	<input type="checkbox"/>
မူကြိုဆရာ/မ	<input checked="" type="checkbox"/>	<input type="checkbox"/>	သားရွာဆရာမ	<input type="checkbox"/>	<input type="checkbox"/>	ရေပိုက်သူထံသူ	<input checked="" type="checkbox"/>	<input type="checkbox"/>
အခြား	<input type="checkbox"/>	<input type="checkbox"/>	ပြည်သူ့ကျန်းမာရေးလုပ်သား	<input checked="" type="checkbox"/>	<input type="checkbox"/>	စက်ပြင်ဆရာ	<input checked="" type="checkbox"/>	<input type="checkbox"/>
မှတ်ချက်			မှတ်ချက် Nurse (၁၇၇၅၉)			မှတ်ချက်		

(ဃ) ကျေးရွာသို့ ရောက်ရှိနိုင်သည့် လမ်းအခြေအနေ / ကျေးရွာတစ်ရွာသည် ၎င်း၏ ကျေးရွာအုပ်စုနှင့် ဆက်သွယ်ထားသော လမ်းအခြေအနေ (အောက်ပါတို့ကို ဝိုင်းပါ)

ကျောက်ကြမ်းလမ်း
 ကတ္တရာလမ်း
 ကွန်ကရစ်လမ်း
 မော်တော်ဆိုင်ကယ်လမ်း
 ကျောက်ခင်းလမ်း
 မြေသားလမ်း
 လှသွားလမ်း
 အခြား _____

- (င) ကျေးရွာရှိ ဦးစီးချုပ်
- (၁) လူထုပတ်ဝန်းကျင်ထိခိုက်မှုမှ ကျေးရွာတွင် ကျေးရွာရှိ ဦးစီးချုပ် ဝိုင်းပါ
- (၂) ဝိုင်းပါလျှင် ဤဝိုင်းချုပ်ကို မည်သည့် ခုနှစ်တွင် ပြင်ဆင်ခဲ့ပါသနည်း? နှစ် _____ / မသိပါ
- (၃) ဤဝိုင်းချုပ်ကို ဦးစီးချုပ်အဖြစ် ပြန်လည် ဝိုင်းပါသလား? ပြန်ပါသည် / မပြန်ပါ / မသိပါ
- (စ) ခရီးအကွာအဝေး
- (၁) ဤကျေးရွာ၏ပတ်ဝန်းကျင် ကျေးရွာအုပ်စု၏ပတ်ဝန်းကျင် ခရီးပိုမိုမည်မျှ ကွာဝေးသနည်း? ခရီး _____ / မသိပါ
- (၂) ဤကျေးရွာမှ ၎င်းကျေးရွာအုပ်စု၏ပတ်ဝန်းကျင် သွားလာရာတွင် ကြုံမြင်သည့် အချိန်

ခြောက်သွေ့ရာသီတွင်ကြာချိန် ၀၀:၁၅:၀၀ ထော်လာဂျီ/မော်တော်ဆိုင်ကယ်/ခြေလျင်/လား/မော်တော်ဘုတ်/
အခြား:-----
မိုးရာသီတွင်ကြာချိန် ၀၀:၁၅:၀၀ ထော်လာဂျီ/မော်တော်ဆိုင်ကယ်/ခြေလျင်/လား/မော်တော်ဘုတ်/
အခြား:-----

(ဆ) ပတ်ဝန်းကျင်ဆိုင်ရာ သဘာဝဘေးအန္တရာယ်

ဤကျေးရွာတွင် ရေကြီးခြင်းကဲ့သို့ သဘာဝဘေးအန္တရာယ်ကျရောက်ဖွဲ့ခြင်း ရှိပါသလား။

မရှိပါ ရှိပါသည် ရှိလျှင်ဖော်ပြပါ *၂၀၁၆ တွင် ရေကြီးမှုတွင် တစ်ရွာလုံး ပျက်စီးခဲ့ခြင်း*

(ဇ) ကျေးရွာတွင် ဖွဲ့စည်းထားသော အဖွဲ့အစည်းများ

လူထုဗဟိုပြုစီမံကိန်းမတိုင်မီ ဤကျေးရွာတွင် ကျေးရွာဖွံ့ဖြိုးရေးအတွက် အစိုးရ (သို့) ရွာသားများကိုယ်တိုင်(သို့) စီမံကိန်းတစ်ခုခုမှ ဖွဲ့စည်းထားသည့် အဖွဲ့အစည်းများရှိပါသလား။

(၁) -----

(၂) -----

(ဈ) အထွေထွေအုပ်ချုပ်ရေး ဦးစီးဌာန (GAD) မှ မှတ်တမ်းတင်ထားခြင်း

ဤကျေးရွာသည် အထွေထွေအုပ်ချုပ်ရေး ဦးစီးဌာန (GAD) မှ မှတ်တမ်းတင်ထားမှု ရှိပါသလား။

မရှိပါ ရှိပါသည်

ကျေးရွာခေါင်းဆောင်

အမည် *ဦးမြင့်သိန်း*

လက်မှတ်



နေ့စွဲ

၂၈.၉.၂၀၁၇

လူထုစည်းရုံးရေးမှူး

အမည်

စောမျိုးဝင်း

လက်မှတ်



နေ့စွဲ

၂၈.၉.၂၀၁၇

ပုံစံ - ၈ - ၂ - စီမံကိန်းစက်ဝန်းအချိန်ဇယား (PC 2)

လမ်းညွှန်ချက်၊ သက်ဆိုင်ရာလူထုစည်းရုံးရေးမှူး/လက်ထောက်နည်းပညာမှူးများမှ စီမံကိန်းစက်ဝန်းအဆင့်တစ်ခုစီပြီးစီးတိုင်း ကျေးရွာနှင့် ကျေးရွာအုပ်စုအတွက် ဤပုံစံကို ဖြည့်သွင်းရမည်။

စည်းရုံးရေးမှူး/ဝန်ထမ်း အမည် စောမျိုးဝင်း

နေ့စွဲ ၁၈.၉.၁၇ စက်ဝန်းအားအမှတ်ဖြစ်ပါ စက်ဝန်း(၁) စက်ဝန်း(၂) စက်ဝန်း(၃)

ပြည်နယ်/တိုင်း ဇနား မြို့နယ် အုန်းတိုင်း ကျေးရွာအုပ်စု မိတ်ကု ကျေးရွာ ကျားမင်း

စီမံကိန်းဆောင်ရွက်မှုအဆင့်များ	နေ့စွဲ		အစည်းအဝေးတွင်တက်ရောက်သူအရေအတွက်				အိမ်ထောင့် စု ပေါင်း	အိမ်ထောင့် %
	စတင်သည် နေ့	ပြီးဆုံး သည့်နေ့	အမျိုးသား အရေအတွက်	အမျိုးသမီး အရေအတွက်	အိမ်ထောင် စု အရေအတွက်	လူမျိုးစုတက်ရောက်သူ အရေအတွက် နှင့် လူမျိုးစုအမည်		
၁။ ကျေးရွာစီမံကိန်း မိတ်ဆက်အစည်းအဝေး	၁၈.၉.၁၇	၁၈.၉.၁၇	၁၆	၂၅	၆၁	၆၁	၁၀၅	၅၅.၁
၂။ ကျေးရွာဖွံ့ဖြိုးရေး စီမံချက်ရေးဆွဲခြင်း အစည်းအဝေး	၁၈.၉.၁၇	၁၈.၉.၁၇	၁၆	၂၅	၆၁	၆၁	၁၀၅	၅၅.၁
၃။ ကျေးရွာအုပ်စု လုပ်ငန်းဆုံးဖြတ်ချက်ချသည့် အစည်းအဝေး								
၄။ မြို့နယ်အဆင့် စီမံကိန်းရေးဆွဲရေး နှင့် အကောင်အထည်ဖော်ရေးကော်မတီ၏ စီမံကိန်း သုံးသပ်မှု အစည်းအဝေး								
၅။ မြို့နယ် စီမံကိန်းရေးဆွဲရေး နှင့် အကောင်အထည်ဖော်ရေး ကော်မတီ၏ဆုံးဖြတ်မှုကို ရွာသို့ အသိပေး အကြောင်းကြားသည့် အစည်းအဝေး	၅.၅.၁၈	၅.၅.၁၈	၂၆	၃၈	၆၄	၅၄	၁၀၅	၅၅.၁
၆။ စီမံကိန်းလုပ်ငန်းခွဲစီမံချက်ရေးဆွဲခြင်း အစည်းအဝေး	မလို	မလို	မလို	မလို	မလို	မလို	မလို	မလို
၆.၁။ စီမံကိန်းလုပ်ငန်း အကောင်အထည်ဖော်ရေးအစီအစဉ် ရေးဆွဲခြင်း								
၆.၂။ ဝယ်ယူရေးအစီအစဉ် ရေးဆွဲခြင်း	၅.၅.၁၈	၅.၅.၁၈	၆	၆	၁၂	၁၂	၁၀၅	၅၅.၁

၆.၃။ ဘဏ္ဍာရေးကုန်ကျမှု လျာထားအစီအစဉ် ရေးဆွဲခြင်း									
၆.၄။ ပြင်/ထိန်းအစီအစဉ် ရေးဆွဲခြင်း	၂.၂.၂၀၁၈	၂.၂.၂၀၁၈	၆	၆	၆	၆၁	၁၅	၁၅	၁၅
၇။ စီမံကိန်းလုပ်ငန်းခွဲ တိုးတက်မှု စောင့်ကြည့် အစည်းအဝေး									
၇.၁။ အစည်းအဝေး ပထမအကြိမ်									
၇.၂။ အစည်းအဝေး ဒုတိယအကြိမ်									
၇.၃။ အစည်းအဝေး တတိယအကြိမ်									
၈။ စီမံကိန်းလုပ်ငန်းခွဲ အပြီးသတ်စစ်ဆေးခြင်း အစည်းအဝေး									
၉။ လူထုစစ်ဆေးပွဲအစည်းအဝေး									

ဣန္ဒြေမာရ် (တက်ကားဝတ်တန်း)

တက္ကသိုလ် ဦးစီးဌာန၊ အထူး ဗဟိုဌာန

ကျေးဇူး - ကျားမပိုင်

အုပ်စု - မိကန်

မြို့နယ် - ကြာအင်းမိတ်

ခုတ်စွဲ - ၂၈.၇.၂၀၁၇ နေရာ - ကြာအင်းကျောင်း

တက်ရောက်သူ - ကျား = (၁၆) ဦး

မ = (၂၅) ဦး

စုစုပေါင်း = (၄၁) ဦး ၅၇ - ၁. တက်ရောက်ခဲ့ပါ

အစည်း

ကျေးဇူးချုပ်စွဲ။ ဝန်ထမ်းများလက်ထောက်ခဲ့ပါသည်။ ကျေးဇူးအားဖြင့်

ရေးရာ၊ အဖွဲ့အစည်းများ၊ အဖွဲ့အစည်းများ၊ အဖွဲ့အစည်းများ၊ အဖွဲ့အစည်းများ

တက်ရောက်ခဲ့ပါသည်။

ဣန္ဒြေမာရ် (တက်ကားဝတ်တန်း) မိတ်ဆက်ခြင်း၊ ရည်ရွယ်ချက်အရ

တက်ရောက်အောင် တက်ရောက်မှု၊ ရည်ရွယ်ချက်အရ

အဖွဲ့အစည်းများ၊ အဖွဲ့အစည်းများ၊ အဖွဲ့အစည်းများ

ကို အဖွဲ့ (၂) ဖွဲ့ခြင်း၊ ကျေးဇူးအားဖြင့်

ရာရည်ရွယ်ချက်အရ တက်ရောက်မှု

ဟာ ကျေးဇူးအားဖြင့်

၂၅ ရက်အတွင်း

၃၅ ကျားမပိုင်

၄၅ ရာထုနှစ်

၅၅ အဖွဲ့ဝင်

၆၅ - ပဋိပညာ အဖွဲ့အစည်း

ကျေးဇူးအားဖြင့် အဖွဲ့အစည်းများ

၁။ ဣန္ဒြေထူးထူးတို့၏ ဝမ်းဗျာဝမ်းဗျားနှင့် ပေးခဲ့ပါသည်။ ဦးစားပေး
 လုပ်ငန်းများ ထိုစဉ်ကပေးခဲ့သော အဖွဲ့အစည်း တစ်ဖွဲ့ပါသည်။
 ကော်မတီဝင်များ တစ်ဖွဲ့နှင့် ချွတ်ခုံရာ တာဝန်ဝတ္တရားများ လိုအပ်ခြင်း
 ဖြစ်ပါသည်။

၂။ ဟောပြောရန်အတွက်

- ဦးကျေးဇူး
- ဒုန်းဘုန်းဘာ

၃။ ကျေးဇူးတင်စာတိုင်း အကောင်အထူးပြုကော်မတီခေါင်းဆောင်

- ကော့ဝင်းဝင်း
- ဒုန်းစိုင်းစိုင်း

၄။ ဝယ်ယူရေးဆောင်ကော်မတီ

- ကော့ဝင်းဝင်း (ခေါင်းဆောင်)
- ကော့ဘွဲ့ဦး
- ဒုန်းအိမ်

၅။ ခေါင်းဆောင်အဖွဲ့ဝင်များဆောင်ရွက်ပေးပါမည့် အဖွဲ့

- ဦးမင်းကျော်ကဗျာ (ခေါင်းဆောင်)
- ဦးခြင်းတင်
- စိုင်းစိုင်း

၆။ လုပ်ငန်းလုပ်ဆောင်ရန်အတွက် ဝယ်ယူရေးဆောင်ကော်မတီ

- မင်းဝင်းဦး
- မောင်ဘိုင်းဝေ
- ဒုန်းစာအုပ်

၇။ ကျေးဇူးတင်စာရေးဆွဲ

- စိုင်းဝင်းလိ

၈။ ကော်မတီအဖွဲ့ဝင်များလုပ်ဆောင်ရန်

- ကော့ဝင်းဝင်း
 - ဒုန်းစိုင်းစိုင်း
- ဖွဲ့စည်းပြီးနောက် လုပ်ငန်း တစ်ဖွဲ့

အကောင်အထူးပြုအဖွဲ့ဝင်များ အဖွဲ့ဝင်များ ပြောကြားချက်အား ဆုံး
 ကိုအသိအမှတ်ပြုပြီး ချက်တမ်းချက်တမ်း ချက်တမ်း ချက်တမ်း

ကျေးဇူးတင်စာ
 (လေ့ကျင့်ရေးအဖွဲ့)

နောက်ဆက်တွဲ(၄) ခြားနားသောအပိုင်းများအတွက် ဦးစားပေးပွဲ ဖြိုးရေးလုပ်ငန်းစဉ်

အနစ်ချပ်

မူရင်းသည်အား VPS ဖြန့်ဖြူးရေးစနစ်၊ အခြားစနစ်များနှင့် ညှိနှိုင်းရန်အတွက် မိတ္တူအား TPIC သို့ပို့ရပါမည်။MIS data အနေဖြင့် သွင်းရန် မလိုအပ်ပါ။

	အဆင့်	လုပ်ငန်း	မည်သူဦးစားပေးလဲ	ကျေးဇူးပြုတာဝန်ခံသူ (သို့) အုပ်စု	ပြင်ပမှမည်သူ ထောက်ခံ လဲ
အခြေခံအဆောက်အအုံ	၁	မူဝါဒရေးရာ	<input checked="" type="checkbox"/> မ <input checked="" type="checkbox"/> ကျား		
	၂	ကိစ္စ	<input checked="" type="checkbox"/> မ <input checked="" type="checkbox"/> ကျား		
	၃	အစီအစဉ်	<input checked="" type="checkbox"/> မ <input checked="" type="checkbox"/> ကျား		
	၄	အစီအစဉ်	<input checked="" type="checkbox"/> မ <input checked="" type="checkbox"/> ကျား		
	၅	ခန့်မှန်းချက်	<input type="checkbox"/> မ <input checked="" type="checkbox"/> ကျား		
အခြေခံအဆောက်အအုံ	၁	စနစ်ဒီဇိုင်း	<input type="checkbox"/> မ <input checked="" type="checkbox"/> ကျား		
	၂	စနစ်ဒီဇိုင်း	<input checked="" type="checkbox"/> မ <input type="checkbox"/> ကျား		
	၃		<input type="checkbox"/> မ <input type="checkbox"/> ကျား		
	၄		<input type="checkbox"/> မ <input type="checkbox"/> ကျား		
	၅		<input type="checkbox"/> မ <input type="checkbox"/> ကျား		
ကျန်းမာရေးနှင့် အာဟာရ	၁	အေးဂျင့်/အဖွဲ့	<input checked="" type="checkbox"/> မ <input checked="" type="checkbox"/> ကျား		
	၂		<input type="checkbox"/> မ <input type="checkbox"/> ကျား		
	၃		<input type="checkbox"/> မ <input type="checkbox"/> ကျား		
	၄		<input type="checkbox"/> မ <input type="checkbox"/> ကျား		
	၅		<input type="checkbox"/> မ <input type="checkbox"/> ကျား		
ပညာရေး	၁	ကျန်းမာရေး	<input checked="" type="checkbox"/> မ <input checked="" type="checkbox"/> ကျား		
	၂	ကျန်းမာရေး	<input checked="" type="checkbox"/> မ <input type="checkbox"/> ကျား		
	၃		<input type="checkbox"/> မ <input type="checkbox"/> ကျား		

1988	9	<input type="checkbox"/>	<input type="checkbox"/>		
	8	<input type="checkbox"/>	<input type="checkbox"/>		
	7	<input type="checkbox"/>	<input type="checkbox"/>		
	6	<input type="checkbox"/>	<input type="checkbox"/>		
	5	<input type="checkbox"/>	<input type="checkbox"/>		
	4	<input type="checkbox"/>	<input type="checkbox"/>		
	3	<input type="checkbox"/>	<input type="checkbox"/>		
	2	<input type="checkbox"/>	<input type="checkbox"/>		