

ပြည်ထောင်စုသမ္မတမြန်မာနိုင်ငံတော်အစိုးရ
စိုက်ပျိုးရေး၊ မွေးမြူရေးနှင့် ဆည်မြောင်းဝန်ကြီးဌာန
(ကျေးလက်ဒေသဖွံ့ဖြိုးတိုးတက်ရေးဦးစီးဌာန)
လူထုဗဟိုပြုစီမံကိန်း

National Community Driven Development Project
(NCDDP)



ကျေးရွာဖွံ့ဖြိုးရေးအစီအစဉ်

Village Development Plan (VDP)

(ဘီးလင်း)မြို့နယ်

(၂၀၁၈) ခုနှစ်၊ (ကျားကွင်းကျေးရွာ) အုပ်စု၊ (မရမ်းချောင်း) ကျေးရွာ

မာတိကာ

စဉ်	အကြောင်းအရာ မာတိကာ	စာမျက်နှာ ၁
၁။	မြို့နယ်မြေပုံ	၂
၂။	ကျေးရွာမြေပုံ(တည်နေရာ)	၃
၃။	အုပ်စုတွင်ပါဝင်သောကျေးရွာများစာရင်း	
၄။	ကျေးရွာအခြေခံအချက်အလက်များ(ကျေးရွာသမိုင်းကြောင်း)	၄-၅
၅။	လူထုပူးပေါင်းပါဝင်သော လူမှုဆန်းစစ်ခြင်းနှင့် အကဲဖြတ်ခြင်းလုပ်ငန်းစဉ် (PSA/PRA)အကျဉ်းချုပ်ဇယား	၆
၆။	ကျေးရွာဖွံ့ဖြိုးရေးအစီအစဉ်အတွက်အသုံးပြုခဲ့သော PRA tools များနှင့်တစ်ခုချင်းစီအတွက်သုံးသပ်ချက်များ(အသုံးပြုခဲ့သောPRA tools တစ်ခုချင်းစီ၏ အမည်များရေးရန်)	
	(က) လူမှုရေးအရင်းအမြစ်ပြုပြင်မှုနှင့် သုံးသပ်ချက်	၇-၈
	(ခ) ဥစ္စာနေကြွယ်ဝမှုအဆင့်အတန်းသတ်မှတ်ခြင်းနှင့် အသက်မွေးဝမ်း ကျောင်းပြဇယားနှင့် သုံးသပ်ချက်	၉-၁၀
	(ဂ) အရင်းအမြစ် ပိုင်ဆိုင်မှုနှင့် သုံးသပ်ချက်	၁၁-၁၂
	(ဃ) ရာသီခွင်ပြုပြင်မှုနှင့် သုံးသပ်ချက်	၁၃-၁၄
	(င) ပင်ပန်းအိမ်နှင့် သုံးသပ်ချက်	၁၅-၁၆
	(စ) ဗင်းကားချပ်နှင့် သုံးသပ်ချက်	၁၇-၁၈
	(ဆ) အမျိုးသား/အမျိုးသမီးအခက်အခဲများ	၁၉
	(ဇ) ကျေးရွာမျှော်မှန်းချက် (အမျိုးသား/ အမျိုးသမီး)	၂၀
	(ဈ) ကျေးရွာဖွံ့ဖြိုးရေးလုပ်ငန်းစဉ်များ	၂၁
၇။	ကော်မတီဝင်များရွေးချယ်ခြင်းနှင့်ကျေးရွာဖွံ့ဖြိုးရေးအစီအစဉ်ဆောင်ရွက်မှု မှတ်တမ်းဓါတ်ပုံများ(၂-၃ပုံ ထက်မများရ)	၂၂-၂၃
၈။	ကျေးရွာအချက်အလက်(ပုံစံ-၁)	၂၄-၂၅-၂၆
၉။	စီမံကိန်းစက်ဝန်းအချိန်ဇယား(ပုံစံ-၂)	၂၇
၁၀။	ကျေးရွာဖွံ့ဖြိုးရေးဦးစားပေးအစီအစဉ်(ပုံစံ-၃)	၂၈-၂၉-၃၀
၁၁။	အစည်းအဝေးမှတ်တမ်းများ	၃၁-၃၂
၁၂။	ကဏ္ဍအလိုက်ဦးစားပေးဖွံ့ဖြိုးရေးလုပ်ငန်းစဉ်များ	၃၃

မြို့နယ်မြေပုံ

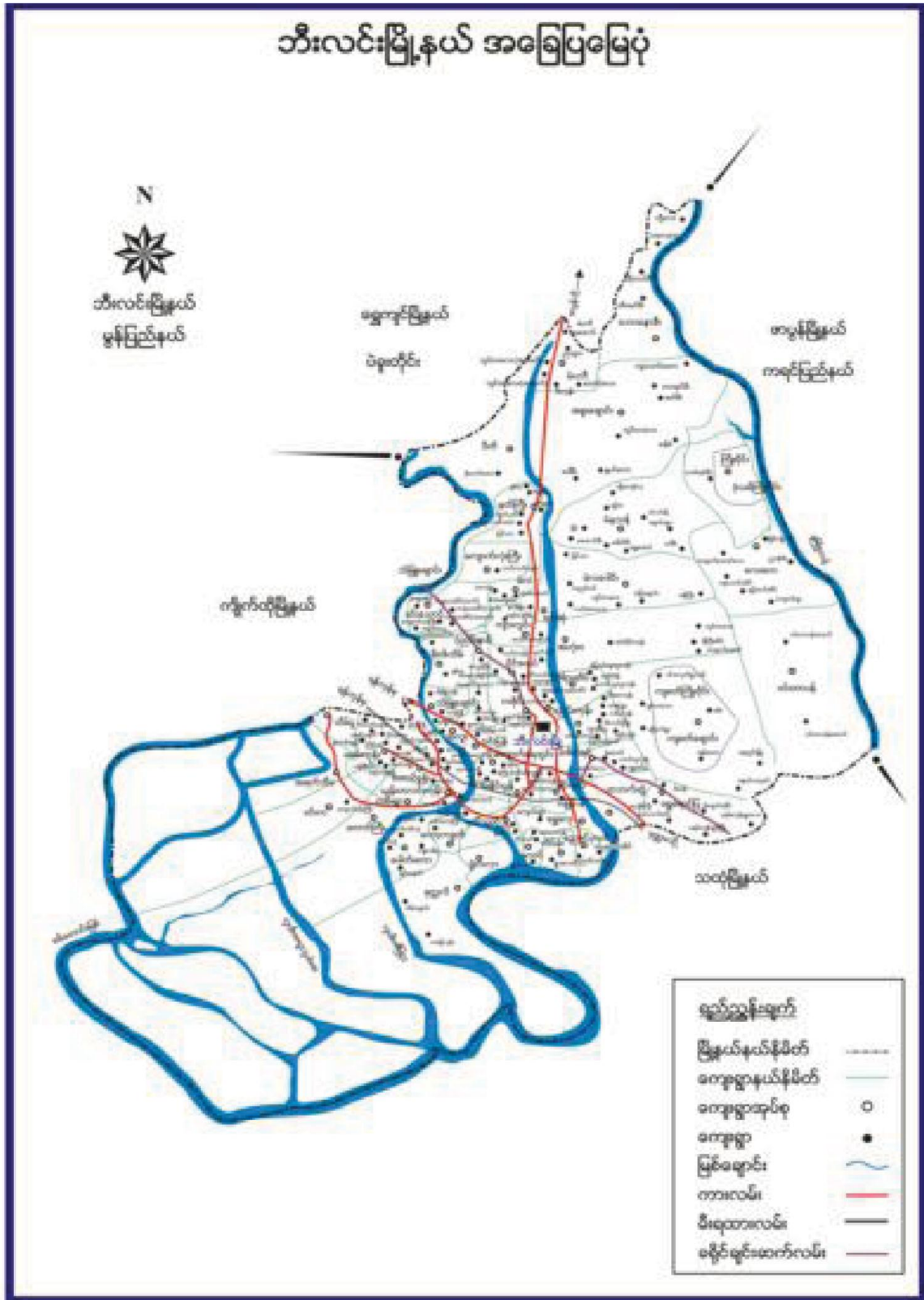

ကျားကွင်းကျေးရွာအုပ်စုပြင်မြေပုံ

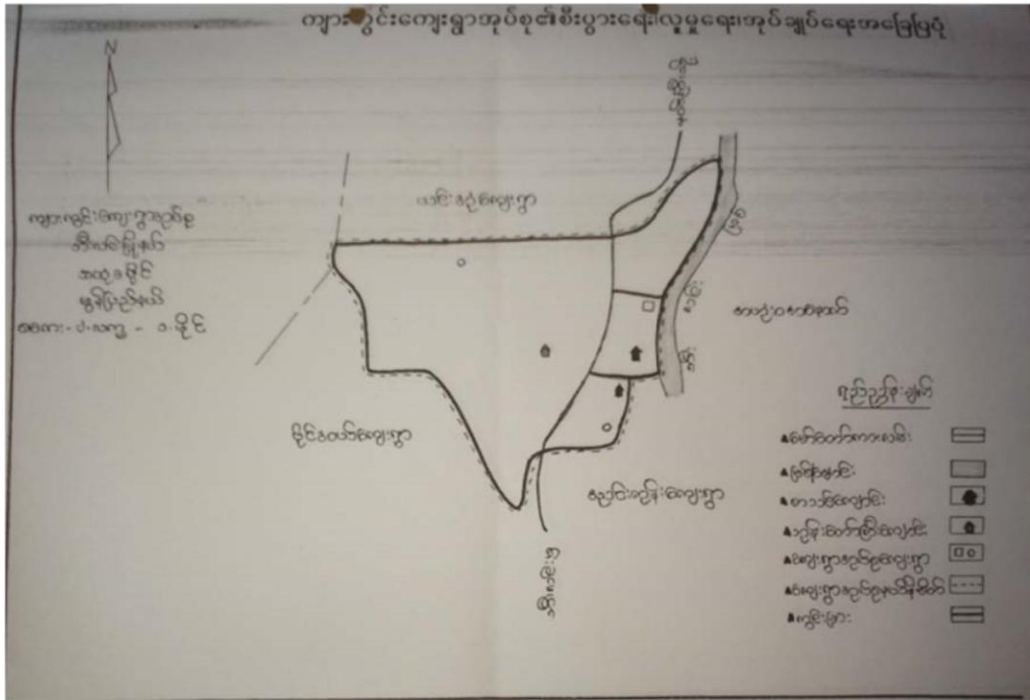

ကျားကွင်းကျေးရွာအုပ်စုတွင်ပါဝင်သောကျေးရွာများစာရင်း

1. ကျားကွင်းကျေးရွာ
2. မရမ်းချောင်ကျေးရွာ
3. အဟုံးဝအနောက်ကျေးရွာ

ကျေးရွာအတွင်းရှိစုစုပေါင်းအိမ်ထောင်စုနှင့် လူဦးရေ

အိမ်ထောင်စု	ကျား	မ	စုစုပေါင်း
၂၉	၅၂	၆၈	၁၂၀

လူမျိုးစု/လူမျိုးစုအိမ်ထောင်စု

အမျိုးအစား	အိမ်ထောင်စု	ကျား	မ	စုစုပေါင်း
ဗမာ	၁	၁	၂	၃
ကရင်	၂၇	၅၀	၆၃	၁၁၃
လူမျိုးရော	၁	၁	၃	၅

ထိခိုက်လွယ်အိမ်ထောင်စု

ထိခိုက်လွယ်အုပ်စု	အိမ်ထောင်စု	ကျား	မ	စုစုပေါင်း
သက်ကြီးရွယ်အို				၁၀
အမျိုးသမီးဦးဆောင်	၃			၃
မသန်စွမ်း				
မြေယာမဲ့				

ကျေးရွာရှိအခြေခံအဆောက်အအုံများ

ပညာရေး	ခြံစံပါ	ကျန်းမာရေး	ခြံစံပါ	ဘာသာရေး	ခြံစံပါ
အထက်တန်းကျောင်း		ဆေးရုံ		ဘုရား/စေတီ	
အလယ်တန်းကျောင်း		ကျန်းမာရေးဌာန		ဘုန်းကြီးကျောင်း	
မူလတန်းကျောင်း		ကျန်းမာရေးဌာနခွဲ		ဟိန္ဒူဘုရားကျောင်း	
မူကြိုကျောင်း		ဆေးခန်း		ခရစ်ယာန်ဘုရားကျောင်း	
အခြား		အခြား		ဗလီ	
မှတ်ချက်		မှတ်ချက်		မှတ်ချက်	

အဓိကစီးပွားရေးလုပ်ငန်းများ

စိုက်ပျိုးရေး	မွေးမြူရေး	အသေးစားစီးပွားရေးလုပ်ငန်းများ	အခြား

ကျေးရွာအတွင်းအဓိကပိုင်ဆိုင်မှုများ

ကျေးရွာပိုင်ဆိုင်မှုများ	စိုက်ပျိုးရေး	စားကျက်မြေ	သစ်တောမြေ	သဲ/ကျောက်ရရှိမှု	ရေတွင်း/ရေကန်	စက်ရေတွင်း
အရေအတွက်						
ကျေးရွာပိုင်ဆိုင်မှုများ						
အရေအတွက်						

ကျေးရွာအတွင်းအခြားပိုင်ဆိုင်မှုများ

ကျေးရွာပိုင်ဆိုင်မှုများ	ရေတင်စက်	ထွန်	ထယ်	ကျွဲ	နွား	အခြား
အရေအတွက်						
ကျေးရွာပိုင်ဆိုင်မှုများ						
အရေအတွက်						

အခြားကျေးရွာရှိအသုံးပြုနိုင်သော အရင်းအမြစ်/ အချက်အလက်များ

အရင်းအမြစ်	ဆေးခန်း	မူလတန်းကျောင်း	ဈေး	ကျွမ်းကျင်လုပ်သား	လုပ်သား	မြေတူးစက်	လမ်းကြိုတံစက်
အရေအတွက်							

၅။ လူထုပူးပေါင်းပါဝင်သော လူမှုဆန်းစစ်ခြင်းနှင့် အကဲဖြတ်ခြင်းလုပ်ငန်းစဉ် (PSA/PRA)

အကျဉ်းချုပ်ဇယား

လူထုပူးပေါင်းပါဝင်သော လူမှုဆန်းစစ်ခြင်းနှင့် အကဲဖြတ်ခြင်း လုပ်ငန်းစဉ် (PSA/PRA) ကျေးရွာ-မာရမ်းချောင်း၊
အကျဉ်းချုပ်ဇယား

ကျေးရွာ
ဒုဏ်ခ - ကျားကွင်း

စဉ်	အကြောင်းအရာ	ရက်စွဲ	ဦးတည်အုပ်စု	စာကိရောက်သူ			အဓိကတွေ့ဖွေချက်များ
				ကျား	မ	ပေါင်း	
၁	လူမှုစီးပွား အဆင့် သတ်မှတ်ခြင်း (Wealth Ranking)	၁၆.၁၀.၂၀၁၇	ချမ်းသာ၊ အလယ် အလတ်၊ နှမ်းပါး၊ အလွန်နှမ်းပါးအုပ်စုများ	၆	၁၂	၁၈	ကျေးရွာလူမှုစီးပွား အုပ်စုများ ခွဲခြား သတ်မှတ်နိုင်ရေး အကွက် အခြေခံနှုန်းများ သတ်မှတ်ခြင်း၊ ကျေးရွာသားများနှင့် အများ သဘောတူ ခွဲခြား သတ်မှတ်ခြင်း
၂	ရာသီခွင်ပြပြကွေ့ခွေ့ (Seasonal Calendar)	၁၆.၁၀.၂၀၁၇	ကော်ပတီဝင် (အမျိုးသမီး၊ အမျိုးသားများ)	၈	၁၂	၂၀	ရာသီဥတု၊ ဝါသနာများ၊ လယ်ယာလုပ်ငန်းများ၊ နေ့စား လုပ်ငန်းများ၊ မွေးမြူရေးလုပ်ငန်းများ၊ ဝမ်းစာ ဖူလုံမှု နှင့် ပွဲတော်များ
၃	ကျေးရွာလူမှုရေး ဖြည့်သွင်း စာတစ်ပြင် (Social map/resource map)	၁၆.၁၀.၂၀၁၇	ရပ်မိရပ်မ ကော်မတီဝင်များ	၁၆	၂၄	၄၀	အိမ်အမျိုးအစားများ၊ အခြေခံအဆောက်အအုံများ၊ လမ်းပန်းဆက်သွယ်ရေးအခြေအနေ၊ လယ်ယာမြေများ၊ မြစ်ချောင်းများ၊ ရေတွင်း၊ ရေကန်များ၊ သစ်တောများ
၄	ပြဿနာသစ်ပင် (Problem tree)		အမျိုးသားများကော်မတီဝင်များ				ဆွေးနွေးထားသော အခြေခံအဆောက်အအုံများ၊ အသက်မွေး ဝမ်းကျောင်းလုပ်ငန်းများ နှင့် ပညာရေး၊ ကျန်းမာရေး
၅	ပြဿနာသစ်ပင် (Problem tree)		အမျိုးသမီးများ				ဆွေးနွေးထားသော အခြေခံအဆောက်အအုံများ၊ အသက်မွေးဝမ်းကျောင်းလုပ်ငန်းများ
၆	ကျေးရွာ၏ (၄)နှစ်တစ်စီးစားပေး အစီအစဉ်ပြဇယား	၁၇.၁၀.၂၀၁၇	အမျိုးသားအုပ်စု၊ အမျိုးသမီးအုပ်စု၊ လူငယ်အုပ်စု၊ ရပ်မိရပ်မအုပ်စု	၉	၁၆	၂၅	အကျိုးပြုပြီး ရေအကျိုးခံစားခွင့်နှင့် အဓိက လိုအပ်ချက်များ အပေါ်မူတည်၍ ဆုံးဖြတ်သည်။
၇	အဖွဲ့အစည်းချိတ်ဆက်ပုံ (Venn Diagram)	၁၆.၁၀.၂၀၁၇		၈	၁၂	၂၀	ကျေးရွာအတွင်းရှိ အဖွဲ့အစည်းများ မည်သည့်အတွက် မည်သည့်အဖွဲ့အစည်းများ ချိတ်ဆက်လုပ်ကိုင်မှု
၈	ပင့်ကူအိမ်ကွန်ယက် (Spider Web)	၁၆.၁၀.၂၀၁၇	အမျိုးသားများနှင့် အမျိုးသမီးများ	၈	၁၂	၂၀	အမျိုးသားများနှင့် အမျိုးသမီးများ တန်းတူ အခွင့်အရေးများ ရရှိမှုနှင့် မရရှိသည့် အကြောင်းအရင်းများ
၉	ပြဿနာအခွင့်အရေး၊ လက်ရှိ အခြေအနေနှင့် ပြောင်းလဲမှု ညွှန်းကိန်းများ		ကျေးရွာလူထု				ပြဿနာအခွင့်အရေး၊ လက်ရှိအခြေအနေကို သိရှိနိုင်ရန်နှင့် ပြောင်းလဲမှု ညွှန်းကိန်းများ

၆။ (က) လူမှုရေးအရင်းအမြစ်ပြင်ပပြေပုံ



ခ။ ဥစ္စာနေကြွယ်ဝမှု အဆင့်အတန်း သတ်မှတ်ခြင်းနှင့် အသက်မွေးဝမ်းကျောင်းပြဇယား

ကျေးရွာ - ဓရမ္မာချောင်း
 အုပ်စု - ကျားကွင်း
 ရက်စွဲ - ၁၆.၁၀.၁၇

အဆင့်	သတ်မှတ်ချက်	အရေအတွက်	ရာခိုင်နှုန်း
မြေလည်	ရွေးကောင်း၊ ပက်ကောင်းဝယ် နိယမိခြင်း၊ သွားနှိုး၊ ချိတ် ဆိုင်ကယ်၊ ကျွဲ (၁၀) ကောင် ဇွန်ခြံ၊ ဖန်ခြံ၊	၅	၁၈
အလယ် အလတ်	ကောင်ထုပ်၊ ခုတ်၊ ဝါးခုတ် ပိုင်ဆိုင်အိမ်၊ ဆိုင်ကယ်၊ နွား (၅) ကောင် ဇွန်ခြံ၊ ဖန်ခြံ	၁၀	၃၅
မမြေလည်	ပက်စား၊ ခဲ၊ စား၊ ထက်စက်စား ကွဲကမ်း၊ ပစ်ခတ်လော၊ ဝါးချိတ်	၁၄	၄၇
		၂၉	၁၀၀%

ပါဝင်ဆွေးနွေးသူ - တင်၊ ဇွဲ၊ မာ၊ ဘွဲ >
 စုစုပေါင်း - ၁၈ ဦး

ဦးဆောင်ဆွေးနွေးသူ ဦးထက်ကျော်
 မှတ်တမ်းတင် မိမိမင်းမင်းမင်း

ခ။ ဥစ္စာနေကြွယ်ဝမှု အဆင့်အတန်းသတ်မှတ်ခြင်းနှင့်အသက်မွေးဝမ်းကျောင်းပြဇယား

သုံးသပ်ချက်

ဥစ္စာနေကြွယ်ဝမှုပြဇယား

ကျေးရွာ - မရမ်းချောင်း
 ဧရာဝတီ - ကျားကွင်း

ဆွေးနွေးချက်နှင့်ဆန်းစစ်ချက်

⇒ နှစ်ပါး (မမြေလည်) ဘောအိမ်ထောင်စုမှာ ၆၀၀ ခုရှိပါသည်။

⇒ ဆင်းရဲနွမ်းပါးသည် အကြောင်းအရင်းမှာ ခေ့စား၊ ကျွတ်ဖိလုပ်ငန်း၊ ရေဆောင်ရသောကြောင့် ပုံမှန်ဝင်ငွေ မရှိခြင်း၊ ကလေးများကိုကျောင်းမထားနိုင်ခြင်း

⇒ ဆင်းရဲနွမ်းပါးသူများသည် တစ်နေ့လုပ်မှု တစ်နေ့စားရခြင်းကြောင့်ချေထိုင်း အလုပ်လုပ်ရသည်။ အားလပ်ချိန်သည်။ မိမိတို့အားလပ် ဘောအချိန်ကိုသာ အစဉ်းအဝေး ပြုလုပ်ခြင်း၊ အစီအစဉ်ရေးဆွဲခြင်းများ ပြုလုပ်ရသည်။

⇒ လူထုနားနေဆောင်ပြုလုပ်ပေးခြင်းကြောင့် အစဉ်းအဝေးပြုလုပ် ရန်နေရာအဆင်ပြေသွားမည်။ အလှူအတန်း ပြုလုပ်ရန်အတွက် အသုံးဝင်မည်။ သဘာဝဘေးအန္တရာယ်များကျရောက်လာပါက နား ခိုရန်နေရာ ဖြစ်လျက် အသုံးပြုရမည်။ ဧကတစ်ပြောင်းကြောင့် ကလေးများ လူကြီးပါ အသက်အရွယ်အရ မရိပ်ရခြင်း၊ မီးစက်နှင့် ယင်းမီးသွယ်ခြင်းကြောင့် ကျေးရွာ ၇၅ နေရာ အဆင့်အတန်း မြင့်မား လာပါမည်။

၈။ အရင်းအမြစ်ပိုင်ဆိုင်မှုပြု ဇယား သုံးသပ်ချက်

အရင်းအမြစ် သုံးစွဲမှု နှင့် ထိန်းချုပ်မှု ပြဇယား

ဆွေးနွေးချက် နှင့် ဆန်းစစ်ချက်

ကျေးရွာ - မရမ်းကျောင်း

အုပ်စု - ကျားကွင်း

⇒ စက်ချုပ် လုပ်ငန်းကို အမျိုးသမီး အများစု လုပ်ကိုင်ကြပြီး အမျိုးသမီး သာထိန်းချုပ်သည်။

⇒ မှာယက်၊ ထိန်းချုပ်မှု၊ ချေးကုန် လုပ်ငန်းကို အမျိုးသမီး အစိုးရ အမျိုးသမီးထိန်းချုပ်သည်။

⇒ ဖက်တစ်၊ ငါးဖမ်း၊ အကောင်အထည် လုပ်ငန်းကို အမျိုးသားက သုံးစွဲပြီး အမျိုးသားထိန်းချုပ်သည်။

⇒ ကောင်ထိန်းချုပ်၊ ဝါးချုပ်၊ ဝတ်ချုပ်၊ အစိတ်ချုပ်၊ မီးခွေးဖျတ် လုပ်ငန်းကို အမျိုးသားအဖွဲ့ နှင့် အမျိုးသမီး အဖွဲ့ အစိုးရ၊ အမျိုးသားအဖွဲ့ ထိန်းချုပ်သည်။

⇒ အမျိုးသမီး အဖွဲ့သည် လူမှုရေး လုပ်ငန်းတွင် ဆုံ့ဖြတ်ချက်ချခြင်း၊ အကောင်အထည်ဖော်ဆောင်ရွက်ခြင်းတို့တွင် အမျိုးသားနှင့် တန်းတူ ဆွေးနွေးခြင်းဖြင့် မစွမ်းများတိုးတက် ဖွံ့ဖြိုးကြသည်။

ပ။ ရာသီခွင်ပြ ပြက္ခဒိန်

(ရာသီခွင်ပြ ပြက္ခဒိန်)

ကျေးဇူး မဂ်မိချောင်း
အုပ်စု ကျေးလင်း

ဦးဆောင်ရေးဌာန
ရက်စွဲ - ၁၅.၁၀.၁၇

ရက်စွဲ	၀၁	၀၂	၀၃	၀၄	၀၅	၀၆	၀၇	၀၈	၀၉	၁၀	၁၁	၁၂
ရက်စွဲ	၀၁	၀၂	၀၃	၀၄	၀၅	၀၆	၀၇	၀၈	၀၉	၁၀	၁၁	၁၂
ရက်စွဲ	၀၁	၀၂	၀၃	၀၄	၀၅	၀၆	၀၇	၀၈	၀၉	၁၀	၁၁	၁၂
ရက်စွဲ	၀၁	၀၂	၀၃	၀၄	၀၅	၀၆	၀၇	၀၈	၀၉	၁၀	၁၁	၁၂
ရက်စွဲ	၀၁	၀၂	၀၃	၀၄	၀၅	၀၆	၀၇	၀၈	၀၉	၁၀	၁၁	၁၂
ရက်စွဲ	၀၁	၀၂	၀၃	၀၄	၀၅	၀၆	၀၇	၀၈	၀၉	၁၀	၁၁	၁၂
ရက်စွဲ	၀၁	၀၂	၀၃	၀၄	၀၅	၀၆	၀၇	၀၈	၀၉	၁၀	၁၁	၁၂
ရက်စွဲ	၀၁	၀၂	၀၃	၀၄	၀၅	၀၆	၀၇	၀၈	၀၉	၁၀	၁၁	၁၂
ရက်စွဲ	၀၁	၀၂	၀၃	၀၄	၀၅	၀၆	၀၇	၀၈	၀၉	၁၀	၁၁	၁၂
ရက်စွဲ	၀၁	၀၂	၀၃	၀၄	၀၅	၀၆	၀၇	၀၈	၀၉	၁၀	၁၁	၁၂

ဦးဆောင်ရေးဌာန - ၁၀ ဦး
 မြန်မာနိုင်ငံတော် - ၂၀ ဦး

ဃ။ ရာသီခွင်ပြ ပြက္ခဒိန် သုံးသပ်ချက်

ရာသီခွင်ပြဇယား ဆန်းစစ်မှုရလဒ်

ဆွေးနွေးချက်နှင့် ဆန်းစစ်ချက် ကျေးရွာ- မရမ်းချောင်း
အုပ်စု- ကျားကွင်း

⇒ ကောင်တန်းခုတ်၊ တန်းချောစွာ၊ ဝါးခုတ်လုပ်ပန်း အစီကလုပ်ငန်း ဖြစ်သည်။

⇒ အိမ်ခြေ ပုံဝသော ဤငြိမ်းတောင်တန်းခုတ်လုပ်ပန်းကိုသာ လုပ်ကိုင်ကြသည်။ အားလပ်သောလများတွင် ကျဘမ်း လုပ်ကိုင် ကြသည်။

⇒ ကောင်တန်းခုတ်လုပ်ပန်းမှ အပ အခြားလုပ်ငန်းများမရှိသောကြောင့် ထိခွံ ရရှိမှုနည်းပါးသည်။ တစ်ချို့ မိသားစုမှာ ရှေးစေးသို့ အလုပ်သွား လုပ်ရခြင်း ကြောင့်သာ ထိခွံ အနည်း ယပ်လုံ့မောက် မှုရှိလာသည်။

⇒ အမျိုးသမီးများသည်လည်း အမျိုးသားများနှင့် တန်းတူ အလုပ်လုပ်ကြရသော် လည်း ထိခွံ ရရှိမှုမှာ အမျိုးသားထက်နည်းသည်။

⇒ ကျေးရွာတွင် ရက်၅၀ ဖွဲ့တော် များမရှိပါ။ သို့သော် ရိုးရာဓလေ့ ဖွဲ့တော် များ ဖြစ်သော လက်ချည် ဖွဲ့၊ မဟာ ခုတ်၊ ကထိန်၊ မီးထွန်၊ ဖွဲ့တော် များ ရှိသည်။

⇒ ကျား၊ ကျေး၊ အခြေအစဉ်မှာ ဧည့်ခံတွင် နှာစေး၊ ချောင်းဆိုး၊ မှုသာဝမ်း ဖြစ်ပွားလျော့ နည်းယပ် ဖြစ်ပေ့ရှိသည်။

⇒ မရမ်းချောင်းကျေးရွာတွင် အိမ်ခြေ နည်းငြိမ်း အလုပ်အကိုင်နည်းပါးခြင်းကြောင့် ထိခွံနည်းရခြင်း ဖြစ်သည်။ အစည်း အဝေး ပြုလုပ်ရန် အားမ မရှိခြင်းကြောင့်သာ ကိုယ်တိုင် မပြုလုပ်နိုင်သောကြောင့် ဖြစ်သည်။

၁။ ပင့်ကူအိမ်သုံးသပ်ခြင်း

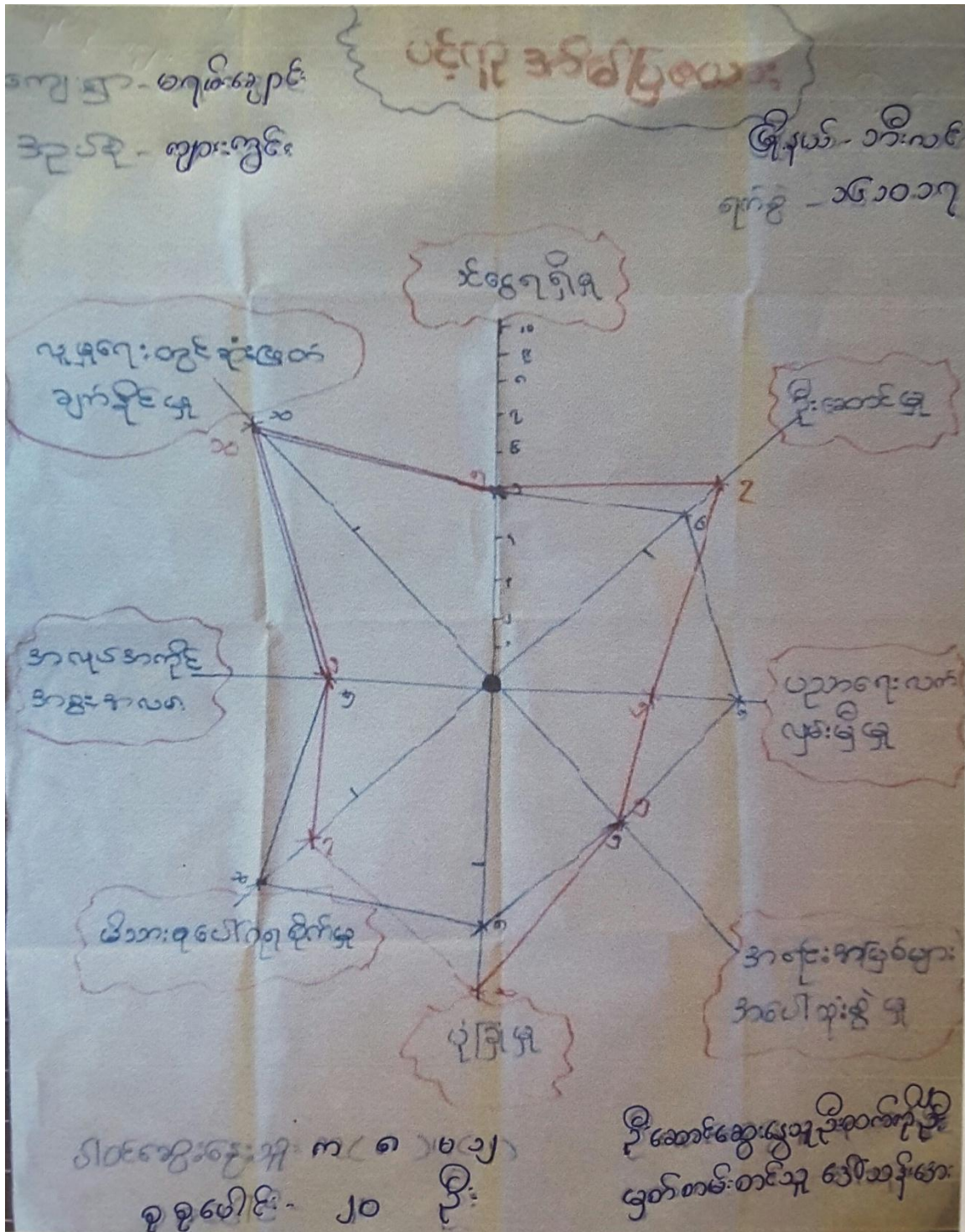

ငါ ပင့်ကူအိမ်သုံးသပ်ခြင်း သုံးသပ်ချက်

ဖေ့ကူအိမ်သုံးသပ်ခြင်း

ဆွေးနွေးချက်နှင့် ဆန်းစစ်ချက်

ကျေးရွာ - မရမ်းခောင်း

ခင်ပု - ကျားကွင်း

ကျေးရွာတွင် အမျိုးသမီးများ၏ ဆုံးဖြတ်ချက်ချနိုင်မှုသည် အမျိုးသားများနှင့် တန်းတူဆုံးဖြတ်ပြောဆိုခွင့်ရှိသည်။

အလုပ်အကိုင် အခွင့်အလမ်း၊ အရင်းအမြစ်များအပေါ် သုံးစွဲမှု၊ ဝင်ငွေရှာဖွေမှုတို့တွင် အမျိုးသားများနှင့် တန်းတူ ရှိရခြင်းမှာ စားဝတ်နေရေး မပြေလည်မှုကြောင့် အမျိုးသားများနှင့် တန်းတူ အလုပ်လုပ်ရခြင်း၊ အရင်းအမြစ် သုံးစွဲမှုတူညီခြင်း၊ ဝင်ငွေတူ ရရှိခြင်းကြောင့် ဖြစ်သည်။

ဦးဆောင်မှုနှင့် လုံခြုံမှု တို့တွင် အမျိုးသားထက်ချင်း ရခြင်းမှာ အမျိုးသမီးများသည် ကြောက်ရွံ့စိတ်ရှိခြင်း၊ မိမိကိုယ်ကိုယ် လုံခြုံသည် မှု အားရပ်ခြင်းကြောင့် ဖြစ်သည်။

အိမ်ထောင်စုပေါ်ဝရရိုက်မှုတွင် အမျိုးသမီးများ အားသာချက် ရှိသည်။ အိမ်မှုကိစ္စတိုင်းတွင် အမျိုးသမီး ဦးဆောင် လုပ်ရခြင်း၊ သား/သမီးများနှင့် အိုကလေးစဉ် မှု ရခြင်းကြောင့် ဖြစ်သည်။

၈။ ပင်းကားချပ်

အဖွဲ့အစည်းချိတ်ဆက်မှုပြဿနာ:

ကျေးဇူး - မကုမ္ပဏီ
အုတ်စု - ကျားကွင်း

မြေပင် - အိမ်ကိုင်
၇၀၀၅ - ၁၀၀၀၀၇



မိမိတို့အဖွဲ့အစည်း - အဖွဲ့ (၈၀) မိမိတို့
စုစုပေါင်း = ၂၀၀၀

ဦးဆောင်အဖွဲ့အစည်း ဦးဆောင်အဖွဲ့
မှတ်တမ်းတင်သူ - မှတ်တမ်းတင်သူ

၈။ ဗင်းကားချပ် သုံးသပ်ချက်

အဖွဲ့ အစည်း ချိတ်ဆက်မှု ပြု မြေ ပုံ

ဆွေးနွေး ချက် နှင့် ဆန်းစစ်ချက်

ကျေးရွာ - ဆေးရုံ

အုပ်စု - ကျားတွင်း

ကျေးရွာတွင် ဆယ်စိမ်းဗျား နှင့် ရပ်မိရပ်မ အဖွဲ့များသည် ကျေးရွာဖွံ့ဖြိုးရေး လုပ်ငန်းကို အဓိက ဦးဆောင် လုပ်ကိုင်သည်။

ကာလသမီး၊ ကာလဘားအဖွဲ့၊ ခဦးသူကြီးအဖွဲ့များသည် ရွာ၏ လူမှုရေး၊ ဘာရေး နာရေး အားလုံးတွင် ပူးပေါင်းလုပ်ကိုင်ကြသည်။

အမျိုးသမီးများသည် လူထုဗဟိုပြု ခိမ်းကိန်း ဖွံ့ဖြိုးတိုးတက်ရေးအဖွဲ့တွင် အများစုပါဝင်ကြသည်။

ကျေးရွာသည် ခိမ်းခြေအနည်းငယ်သာရှိပြီး အခြားသော အဖွဲ့အစည်းများ မရှိပါ။ အခြားသော အဖွဲ့အစည်းများ၊ ငှာအိုင်ရာ အစိုးရ အဖွဲ့အစည်းများ နှင့် ချိတ်ဆက်မှု အားနည်းသည်။

ကျေးရွာတွင် သားဆက်ခြားအဖွဲ့ နှင့် အသိပညာပေး ဇောပြောဖွဲ့များ တစ်ဝါတစ်ရံ ပြုလုပ်သောကြောင့် CDD၊ CED အဖွဲ့ နှင့် အနည်းငယ် ချိတ်ဆက်မှု ရှိသည်။ I.O.M ကျန်းမာရေး လူ့စားသည် I.O.M အဖွဲ့အစည်း နှင့် တစ်ဝါတစ်ရံ ချိတ်ဆက်မှု ရှိသည်။

ဆ။ အမျိုးသား/ အမျိုးသမီး အခက်အခဲများ

“အမျိုးသား အမျိုးသမီး အခက်အခဲများ”

မေ့မိမိချောင်းကျေးဇူး

အိမ်ထောင်ရေးနှင့်

ကျားလွင်အုပ်စု

၁၇.၁၀.၂၀၁၇

□ မြေးမြူရေးနှင့် ပညာရေးအဖွဲ့အစည်း အခက်အခဲ

(ကျား)

□ ရေမလုံလောက်မှုအခက်အခဲ

(ကျား+မ)

□ အလုပ်အကိုင်ရှာဖွေရေး ဝင်ရောက်မှုအခက်အခဲ

(မ)

□ ကျေးဇူးတင်အဖွဲ့အစည်း ပညာရေးအဖွဲ့အစည်း အခက်အခဲ

(ကျား)

□ မိမိမေ့မိမိအဖွဲ့အစည်း အခက်အခဲ

(ကျား+မ)

□ အိမ်ထောင်ရေးနှင့် ပညာရေးအဖွဲ့အစည်း အခက်အခဲ

(မ)

□ ရေမလုံလောက်မှုအခက်အခဲ

(မ)

၇။ ကျေးရွာရွာမှိုင်းရက် (အမျိုးသား/ အမျိုးသမီး)

“ အမျိုးသား၊ အမျိုးသမီး မျှော်မှိုင်းချက်များ ”

မေရမ်းချောင်းကျေးရွာ

ဘိလင်းမြို့နယ်

ကျားတွင်းအုပ်စု

၁၇.၁၀.၂၀၁၇

- ▣ မွေမြေရေး နည်းပညာများ ရရှိလာစေရမည်။ (ကျား)
- ▣ စစ်ကုန်ဆုံးရှုံးမှုလောက်စွာ ရရှိလာစေရမည်။ (ကျား+မ)
- ▣ အလုပ်အကိုင်ပေါ်များ၍ ဝင်ကြေးပွားလာစေရမည်။ (မ)
- ▣ နော်ကာအထွတ်ကို နည်းပညာများ ရရှိလာစေရမည်။ (ကျား)
- ▣ လျှပ်စစ်မီး လုံလောက်စွာ ရရှိလာစေရမည်။ (ကျား+မ)
- ▣ အသိပညာ . ဗဟုသုတ တိုးပွားလာစေရမည်။ (မ)
- ▣ လမ်းထားရေးနုတ်ခြောင်းများ ရေးဆွဲရေးက စတင်ပို့ရမည်။ (မ)

၇။ ဦးစားပေးလုပ်ငန်းများ

“ ဦးစားပေးလုပ်ငန်းများ ”

မရမ်းချောင်းကျေးရွာ

ဘိုးလင်းမြို့နယ်

ကျားတွင်းဒဂုံစို

၁၇.၁၀.၂၀၁၇

“ အကျုံးဝင်သော ဦးစားပေးလုပ်ငန်းများ ”

▣ စက်ရေတွင်းတူးဖော်ခြင်း

(ကျား+မ)

▣ ရေသွယ်ရေမြှောင်ကန်တည်ဆောက်ခြင်း

(ကျား+မ)

▣ အများပိုင်ရေတွင်းဟောင်းပြုပြင်ခြင်း

(ကျား)

▣ ဒီဇယ်မီးခက်ဖြင့် လမ်းမီးသွယ်စာနီခြင်း

(ကျား+မ)

▣ လမ်းကူးရေကန်မြောင်းဒဂုံစိုခြင်း

(မ)

“ အကျုံးမဝင်သော ဦးစားပေးလုပ်ငန်းများ ”

▣ ပုစားဖြတ်ဖွေးဖြူရေး နည်းပညာ ကောင်းခံခြင်း

(ကျား)

▣ စာကလေး အတွက်ကိုးနည်းပညာ ကောင်းခံခြင်း

(ကျား)

▣ အမျိုးသမီးများအတွက် စွမ်းဆောင်ရည်ဖြင့် ဘဝစာနီများကောင်းခံခြင်း (မ)

▣ စက်ပျက်ပျက်စားကောင်းခံခြင်း

(မ)

▣ အစိုးရအဖွဲ့အစည်းအဖွဲ့အစည်းများ နားလည်ချောငြိစေခြင်း

(ကျား+မ)

၇။ ကော်မတီဝင်များရွေးချယ်ခြင်းနှင့် ကျေးရွာ ဖွံ့ဖြိုးရေး အစီအစဉ် ဆောင်ရွက်မှုမှတ်တမ်းခါတ်ပုံများ



၈။ ကော်မတီဝင်များစာရင်း

ကျေးရွာစီမံကိန်းအထောက်အကူပြုကော်မတီ

ကျေးရွာ - *မာရမ်းချောင်း*
 ကျေးရွာအုပ်စု - *ကျားကွင်း*

မြို့နယ် - *အီးလင်း*
 ရက်စွဲ - *၁၇.၁၀.၂၀၁၇*

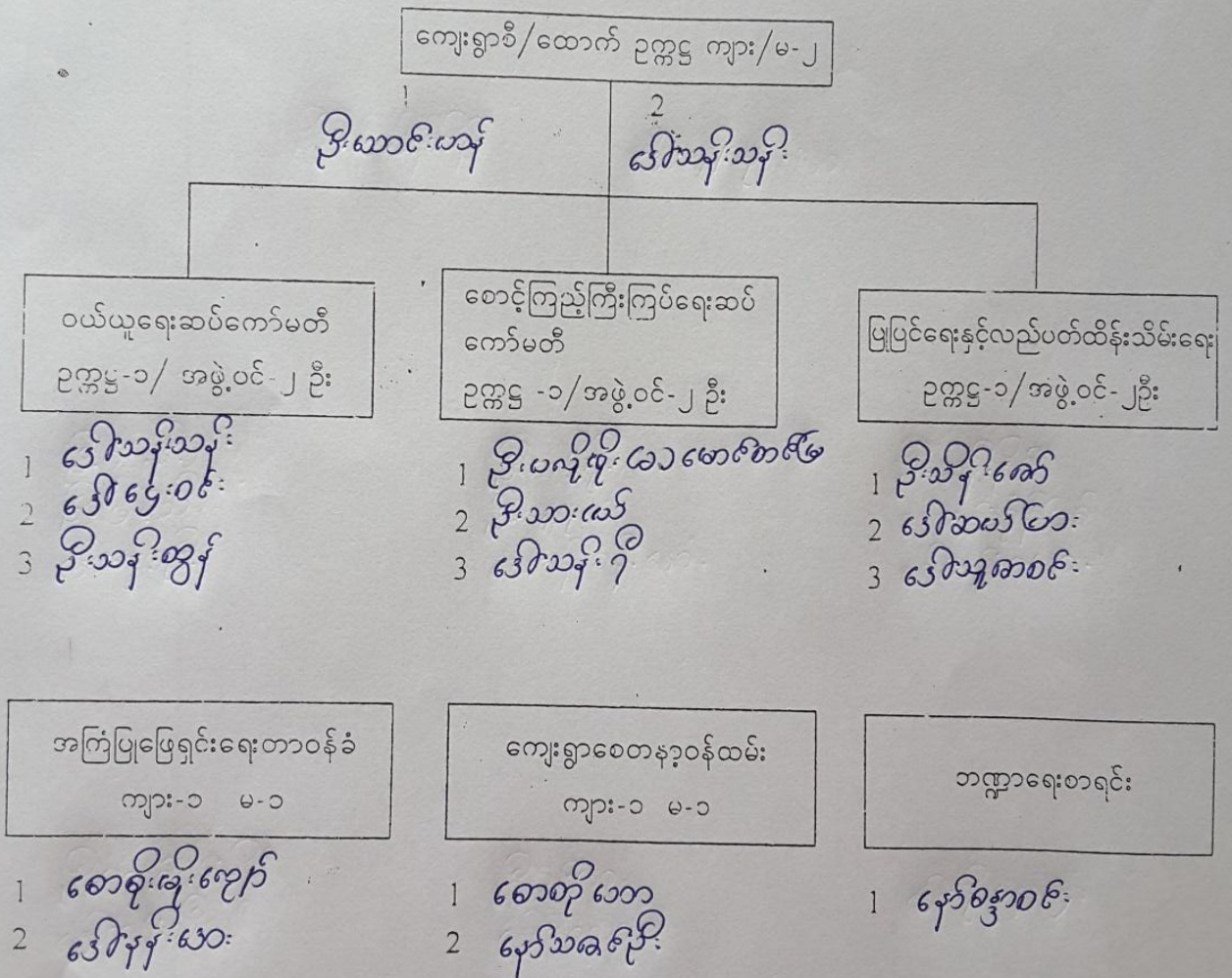

၉။ ကျေးရွာအချက်အလက်ပုံစံ (၁)

ပုံစံ - ၈ - ၁ ကျေးရွာအခြေခံအချက်အလက်များ (Form PC 1)

လယ်ညွှန်ချက်၊ ကျေးရွာတစ်ရွာသို့ ပထမဆုံးမိတ်ဆက်ရေး သွားရောက်သောအခါ လူထုစည်းရုံးရေးမှူးသည် ကျေးရွာ ခေါင်းဆောင်များအား ကျေးရွာအချက်အလက်များကို မေတ္တာရပ်ခံ၍ တောင်းခံရသည်။ ဤအချက်အလက်များကို စီမံကိန်း မိတ်ဆက်အစည်းဝေးမတိုင်မီတောင်းခံရမည်။ စီမံကိန်းမိတ်ဆက်အစည်းဝေးတွင် လူထုစည်းရုံးရေးမှူးသည် ဤအချက်အလက် များအား စစ်ဆေးပြီး မှန်ကန်အောင်ပြုလုပ်ရမည်။ ပြီးနောက်တွင် လူထုစည်းရုံးရေးမှူးမှ သတင်းအချက်အလက်ထံသို့ Tablets မှ တဆင့် ဖြည့်သွင်းရမည်။

ကျေးရွာခေါင်းဆောင် အမည် ဦးသန်းထွန်း ကျေးရွာခေါင်းဆောင်၏ ဖုန်းနံပါတ် ၀၉-၉၅၅-၅၅၅၅၅၅ လူထုစည်းရုံးရေးမှူး၏ အမည် ဦးစောစော

ပြည်နယ်၊ တိုင်းဒေသကြီး မွန်၊ မြို့နယ် ဘိုလင်း၊ ကျေးရွာအုပ်စု ကျားကွင်း၊ ကျေးရွာ မိဂွမ်းမြောင်။

က။ လူဦးရေ			
လူမျိုးစု	အိမ်ထောင်စုအရေအတွက်	ကိုးကွယ်သည့်ဘာသာ	အိမ်ထောင်စုအရေအတွက်
လူမျိုးစု (၁) -- <u>ဧကန်</u>	<u>၂၇</u>	ဘာသာ (၁) -- <u>ဗုဒ္ဓ</u>	<u>၂၉</u>
လူမျိုးစု (၂) -- <u>မမာ</u>	<u>၁</u>	ဘာသာ (၂) -----	
လူမျိုးစု (၃) ----- <u>ဧကန်+မမာ</u>	<u>၁</u>	ဘာသာ (၃) -----	
လူမျိုးစုရော -----		ဘာသာရော -----	
အခြား	အရေအတွက်		
မသန်စွမ်းသူများ	-		
သက်ကြီးရွယ်အိုများ (၆၅ နှစ် နှင့် အထက်)	<u>၁၀၉</u>	<u>၇၅</u>	<u>၉</u>
စင်ဘေးရှောင်	-		

	အမျိုးသား (အရေအတွက်)	အမျိုးသမီး (အရေအတွက်)
လူဦးရေ		
လူမျိုးစု (၁) -- <u>ဧကန်</u>	<u>၅၀</u>	<u>၆၃</u>
လူမျိုးစု (၂) -- <u>မမာ</u>	<u>၁</u>	<u>၂</u>
လူမျိုးစု (၃) -- <u>ဧကန်+မမာ</u>	<u>၁</u>	<u>၂</u>
အခြား		
အိမ်ထောင်ဦးစီး	<u>၂၆</u>	<u>၂</u>

(ခ) အခြေခံအဆောက်အအုံ အသုံးအဆောင်များ

စာသင်ကျောင်း	အမှတ် ခြံစံပါ	ကျန်းမာရေး	အမှတ် ခြံစံပါ	ဇာတာရေး အဆောက် အအုံများ	အမှတ် ခြံစံပါ
အထက်တန်းကျောင်း	<input type="checkbox"/>	ဆေးရုံ	<input type="checkbox"/>	စေတီ	<input type="checkbox"/>
အလယ်တန်းကျောင်း	<input type="checkbox"/>	ကျန်းမာရေးဌာန	<input type="checkbox"/>	ဘုန်းကြီးကျောင်း	<input type="checkbox"/>

မူလတန်းကျောင်း	<input type="checkbox"/>	ကျန်းမာရေးဌာနခွဲ	<input type="checkbox"/>	ဟိန္ဒူဘုရားကျောင်း	<input type="checkbox"/>
မူကြိုကျောင်း	<input type="checkbox"/>	ဆေးပေးခန်း	<input type="checkbox"/>	ခရစ်ယာန်ကျောင်း	<input type="checkbox"/>
အခြား	<input type="checkbox"/>	အခြား	<input type="checkbox"/>	ဗလီ	<input type="checkbox"/>
				အခြား	<input type="checkbox"/>
မှတ်ချက်		မှတ်ချက်		မှတ်ချက်	

(ဂ) ကျွမ်းကျင်သူများမှတ်တမ်း (ကျေးရွာတွင်နေထိုင်သော သို့မဟုတ် တခြားရွာမှလာရောက်သော ကျွမ်းကျင်သူများ)

(၁) စာသင်ကျောင်း			(၂) ကျန်းမာရေး			(၃) လက်မှုပညာရှင်		
	ရွာတွင်နေထိုင်သူ	အခြားရွာမှလာသူ		ရွာတွင်နေထိုင်သူ	အခြားရွာမှလာသူ		ရွာတွင်နေထိုင်သူ	အခြားရွာမှလာသူ
မူလတန်းပြဆရာ/မ	<input type="checkbox"/>	<input type="checkbox"/>	ဆရာဝန်	<input type="checkbox"/>	<input type="checkbox"/>	လက်သမား	<input checked="" type="checkbox"/>	<input type="checkbox"/>
ဆက်တန်းပြဆရာ/မ	<input type="checkbox"/>	<input type="checkbox"/>	လက်ထောက်ကျန်းမာရေးမှူး	<input type="checkbox"/>	<input type="checkbox"/>	ပန်းရံ	<input checked="" type="checkbox"/>	<input type="checkbox"/>
အလယ်တန်းပြဆရာ/မ	<input type="checkbox"/>	<input type="checkbox"/>	အမျိုးသမီးကျန်းမာရေးဆရာမ	<input type="checkbox"/>	<input type="checkbox"/>	လျှပ်စစ်ကျွမ်းကျင်ပီးသမား	<input type="checkbox"/>	<input type="checkbox"/>
မူကြိုဆရာ/မ	<input type="checkbox"/>	<input type="checkbox"/>	သားဖွားဆရာမ	<input type="checkbox"/>	<input type="checkbox"/>	ရေပိုက်သွယ်သူ	<input checked="" type="checkbox"/>	<input type="checkbox"/>
အခြား	<input type="checkbox"/>	<input type="checkbox"/>	ပြည်သူ့ကျန်းမာရေးလုပ်သား	<input type="checkbox"/>	<input type="checkbox"/>	စက်ပြင်ဆရာ	<input type="checkbox"/>	<input type="checkbox"/>
မှတ်ချက်			မှတ်ချက်			မှတ်ချက်		

(ဃ) ကျေးရွာသို့ ရောက်ရှိနိုင်သည့် လမ်းအခြေအနေ / ကျေးရွာတစ်ရွာသည် ၎င်း၏ ကျေးရွာအုပ်စုနှင့် ဆက်သွယ်ထားသော လမ်းအခြေအနေ (အောက်ပါတို့ကိုပိုင်းပါ)

ကျောက်ကြမ်းလမ်း ကတ္တရာလမ်း ကွန်ကရစ်လမ်း မော်တော်ဆိုင်ကယ်လမ်း
 ကျောက်ခင်းလမ်း မြေသားလမ်း လူသွားလမ်း အခြား _____

(င) ကျေးရွာဖွံ့ဖြိုးမှုစီမံချက်

- (၁) လူထုပတ်ဝန်းကျင်ထိခိုက်မှုမရှိစေရန် ဤကျေးရွာတွင်ကျေးရွာဖွံ့ဖြိုးမှု စီမံချက်ရှိခဲ့ပါသလား? ပိုင်းပါ
ရှိပါသည်/မရှိပါ/မသိပါ
- (၂) ရှိခဲ့ပါလျှင် ဤစီမံချက်ကို ပည်သည့် ခုနှစ်တွင်ပြင်ဆင်ခဲ့ပါသနည်း? နှစ် ၂၀၁၅/မသိပါ
- (၃) ဤစီမံချက်ကို ခြုံ့နယ်မှအတည်ပြုခဲ့ပါသလား? ပြုခဲ့ပါသည်/မပြုခဲ့ပါ /မသိပါ

(စ) ခရီးအကွာအဝေး

- (၁) ဤကျေးရွာ၏ပတ်ဝန်းကျင်မှ ၎င်းကျေးရွာအုပ်စု၏ပတ်ဝန်းကျင်မှ ခရီးပိုင်မည်မျှကွာဝေးသနည်း? ၀.၄ မိုင် /မသိပါ
- (၂) ဤကျေးရွာမှ ၎င်းကျေးရွာအုပ်စု၏ပတ်ဝန်းကျင်မှ သွားလာရာတွင်ကြာမြင့်သည့်အချိန်။

ခြောက်သွေ့ရာသီတွင်ကြာချိန် ----- ၂.၅ မိနစ် ----- ထော်လာရီ/မော်တော်ဆိုင်ကယ်/ခြေလျင်/လား/မော်တော်ဘုတ်/
 အခြား -----
 မိုးရာသီတွင်ကြာချိန် ----- ၂.၅ မိနစ် ----- ထော်လာရီ/မော်တော်ဆိုင်ကယ်/ခြေလျင်/လား/မော်တော်ဘုတ်/
 အခြား -----

(ဆ) ပတ်ဝန်းကျင်ဆိုင်ရာ သဘာဝဘေးအန္တရာယ်

ဤကျေးရွာတွင် ရေကြီးခြင်းကဲ့သို့ သဘာဝဘေးအန္တရာယ်ကျရောက်ဖူးခြင်း ရှိပါသလား။

မရှိပါ ရှိပါသည် ရှိလျှင်ဖော်ပြပါ -----

(ဇ) ကျေးရွာတွင် ဖွဲ့စည်းထားသော အဖွဲ့အစည်းများ

လူထုဗဟိုပြုစီမံကိန်းမတိုင်မီ ဤကျေးရွာတွင် ကျေးရွာဖွံ့ဖြိုးရေးအတွက် အစိုးရ (သို့) ရွာသားများကိုယ်တိုင်(သို့) စီမံကိန်းတစ်ခုခုမှ ဖွဲ့စည်းထားသည့် အဖွဲ့အစည်းများရှိပါသလား။

(၁) - အသက်မွေးဝမ်းကြောင်းကော်မတီ

(၂) - စုပေါင်းဘဏ် -----

(၃) စာလေးသူ့ယော်စောင့်ရှောက်ရေးအဖွဲ့ (၄) လူမှုဖွံ့ဖြိုးရေးနှင့် စွမ်းဆောင်ရည်မြှင့်တင်ရေးအသင်း

(ဈ) အထွေထွေအုပ်ချုပ်ရေး ဦးစီးဌာန (GAD) မှ မှတ်တမ်းတင်ထားခြင်း

ဤကျေးရွာသည် အထွေထွေအုပ်ချုပ်ရေး ဦးစီးဌာန (GAD) မှ မှတ်တမ်းတင်ထားမှု ရှိပါသလား။

မရှိပါ ရှိပါသည်

ကျေးရွာခေါင်းဆောင်

အမည် ဦးသန်းထွန်း

လက်မှတ် သန်း နေ့စွဲ 16.10.2017

လူထုစည်းရုံးရေးမှူး

အမည် ဦးထွန်းကျော်

လက်မှတ် Htet နေ့စွဲ 16.10.2017

၁၀။ စီမံကိန်း အချိန်စက်ဝန်းအချိန်ဇယား (ပုံစံ ၂)

ပုံစံ - ၈ - ၂ - စီမံကိန်းစက်ဝန်းအချိန်ဇယား (PC 2)

လမ်းညွှန်ချက်၊ သက်ဆိုင်ရာလူထုစည်းရုံးရေးမှူး/လက်ထောက်နည်းပညာမှူးများမှ စီမံကိန်းစက်ဝန်းအဆင့်တစ်ခုစီပြီးစီးတိုင်း ကျေးရွာနှင့် ကျေးရွာအုပ်စုအတွက် ဤပုံစံကို ဖြည့်သွင်းရမည်။

စည်းရုံးရေးမှူး/ဝန်ထမ်း အမည် ဦးထွန်းကျော်

နေ့စွဲ ၁၇.၁၀.၂၀၁၇ စက်ဝန်းအားအမှတ်ခြစ်ပါ စက်ဝန်း(၁) စက်ဝန်း(၂) စက်ဝန်း(၃) စက်ဝန်း(၄)

ပြည်နယ်/တိုင်း မွန် မြို့နယ် ဘီးလင်း ကျေးရွာအုပ်စု ကျားကွင်း ကျေးရွာ မာမိချောင်း

စီမံကိန်းဆောင်ရွက်မှုအဆင့်များ	နေ့စွဲ		အစည်းအဝေးတွင်တက်ရောက်သူအရေအတွက်			
	စတင်သည့်နေ့	ပြီးဆုံးသည့်နေ့	အမျိုးသားအရေအတွက်	အမျိုးသမီးအရေအတွက်	အိမ်ထောင်စုအရေအတွက်	လူမျိုးစုတက်ရောက်သူအရေအတွက်နှင့် လူမျိုးစုအမည်
၁။ ကျေးရွာစီမံကိန်း မိတ်ဆက်အစည်းအဝေး	၁၆.၁၀.၁၇	၁၆.၁၀.၁၇	၃	၁၈	၂၀	ကျင် ၂၀ မာမိ ၁၀
၂။ ကျေးရွာဖွံ့ဖြိုးရေး စီမံချက်ရေးဆွဲခြင်း အစည်းအဝေး	၁၇.၁၀.၁၇	၁၇.၁၀.၁၇	၄	၁၈	၂၁	ကျင် ၂၀ မာမိ ၁၀
၃။ ကျေးရွာအုပ်စု လုပ်ငန်းဆုံးဖြတ်ချက်ချသည့် အစည်းအဝေး	၁.၁၁.၁၇	၁.၁၁.၁၇	၁၄	၂၇	၄၁	ကျင် ၂၅ မာမိ ၂၅
၄။ မြို့နယ်အဆင့် စီမံကိန်းရေးဆွဲရေး နှင့် အကောင်အထည်ဖော်ရေးကော်မတီ၏ စီမံကိန်း သုံးသပ်မှု အစည်းအဝေး			မလို	မလို	မလို	ကျင် ၁ မာမိ ၁
၅။ မြို့နယ် စီမံကိန်းရေးဆွဲရေး နှင့် အကောင်အထည်ဖော်ရေး ကော်မတီ၏ဆုံးဖြတ်မှုကို ရွာသို့ အသိပေးအကြောင်းကြားသည့် အစည်းအဝေး						
၆။ စီမံကိန်းလုပ်ငန်းခွဲစီမံချက်ရေးဆွဲခြင်း အစည်းအဝေး						
၆.၁။ စီမံကိန်းလုပ်ငန်း အကောင်အထည်ဖော်ရေးအစီအစဉ် ရေးဆွဲခြင်း						

၁၁။ ကျေးရွာ ဖွံ့ဖြိုးရေး ဦးစားပေးအစီအစဉ် (ပုံစံ ၃)

ပုံစံ - ၈ - ၃ ကျေးရွာဖွံ့ဖြိုးရေး ဦးစားပေးအစီအစဉ် (Form PC 3)

လမ်းညွှန်ချက်၊ အဆင့်(၃) ကျေးရွာမှိုက်မှန်းချက်အစည်းအဝေး ပြီးဆုံးသောအခါ ကျေးရွာစီမံကိန်း အထောက်အကူပြု ကော်မတီသည် လူထုစည်းရုံးရေးမှူးအကူအညီဖြင့် ဤပုံစံကိုပြည့်စုံအောင် ဖြည့်သွင်းရမည်။

လူထုစည်းရုံးရေးမှူး/ဝန်ထမ်း အမည် ဦးထွန်းကျော်

နေ့စွဲ ၁၇.၁၀.၂၀၁၇ စက်ဝန်းအား အမှတ်ခြစ်ပါ (✓) စက်ဝန်း(၁) စက်ဝန်း(၂) စက်ဝန်း(၃) စက်ဝန်း(၄)

ပြည်နယ်/တိုင်း ဧရာဝတီ မြို့နယ် ဘီးလင်း ကျေးရွာအုပ်စု ကျားကွင်း ကျေးရွာ မဂဒါ

က။ အခက်အခဲအတားအဆီးများအားဆွေးနွေးခြင်း - ယခုလက်ရှိအခြေအနေတွင် ဤကျေးရွာဖွံ့ဖြိုးတိုးတက်ရေးအတွက် အဓိက အခက်အခဲအတားအဆီးများသည် မည်သည့်အရာဖြစ်ပါသနည်း။ (အမျိုးသား/သမီး အနည်းဆုံးအခက်အခဲ ၅ ခုစီဖော်ပြပါ)

အမျိုးသား အဖွဲ့မှ တင်ပြသောအခက်အခဲအတားအဆီးများ	အမျိုးသမီး အဖွဲ့မှတင်ပြသောအခက်အခဲအတားအဆီးများ
၁ မဂဒါလူလောက်မူ့အခက်အခဲ	၁ မဂဒါလူလောက်မူ့အခက်အခဲ
၂ ကျေးရွာပျက်စီးမှုများ လူလောက်မူ့မရှိ	၂ ကျေးရွာပျက်စီးမှုများ လူလောက်မူ့မရှိ
၃ အများပိုင်ကုန်သည်များ မရှိ	၃ အသိပညာ မဟုတ်သူတို့ ပျက်စီးမှုများ
၄ မြေဧရိယာ မရှိသည့် အခက်အခဲ	၄ စင်စင်ပျက်စီးမှုများ
၅ ကျေးရွာအတွင်းရှိ မြေဧရိယာများ	၅ ကျေးရွာအတွင်းရှိ မြေဧရိယာများ
၆ မဂဒါလူလောက်မူ့အခက်အခဲ	၆ မဂဒါလူလောက်မူ့အခက်အခဲ
၇ မဂဒါလူလောက်မူ့အခက်အခဲ	
၈	
၉	
၁၀	
၁၁	

ခ။ မှိုက်မှန်းခြင်း - နောင်လာမည့် (၅)နှစ် အတွင်း ကျေးရွာဖွံ့ဖြိုးရေး မှိုက်မှန်းလျာထားချက်များအား တင်ပြပါ။

အမျိုးသားအဖွဲ့မှ တင်ပြသောမှိုက်မှန်းချက်များ	အမျိုးသမီးအဖွဲ့မှ တင်ပြသောမှိုက်မှန်းချက်များ
၁ စာပေပညာရေးလူလောက်မူ့အခက်အခဲ	၁ စာပေပညာရေးလူလောက်မူ့အခက်အခဲ
၂ ကျေးရွာပျက်စီးမှုများ လူလောက်မူ့မရှိ	၂ ကျေးရွာပျက်စီးမှုများ လူလောက်မူ့မရှိ
၃ အများပိုင်ကုန်သည်များ မရှိ	၃ အသိပညာမဟုတ်သူတို့ ပျက်စီးမှုများ
၄ မြေဧရိယာ မရှိသည့် အခက်အခဲ	၄ ကျေးရွာအတွင်းရှိ မြေဧရိယာများ
၅ ကျေးရွာအတွင်းရှိ မြေဧရိယာများ	၅ ကျေးရွာအတွင်းရှိ မြေဧရိယာများ
၆ မဂဒါလူလောက်မူ့အခက်အခဲ	၆ ကျေးရွာအတွင်းရှိ မြေဧရိယာများ
၇ မဂဒါလူလောက်မူ့အခက်အခဲ	၇ မဂဒါလူလောက်မူ့အခက်အခဲ

၉		၉	
၁၀		၁၀	
၁၁		၁၁	
၁၂		၁၂	

ဂ။ လူထုစီမံကိန်း၏ လာမည့် (၄) နှစ်အတွက် အကျိုးဝင်သော ဦးစားပေး ဖွံ့ဖြိုးတိုးတက်မှု လုပ်ငန်း အစီအစဉ်များအားဖော်ပြပါ။

အဆင့်	ကျေးရွာအတွက် ဦးစားပေး ဖွံ့ဖြိုးတိုးတက်မှု လုပ်ငန်းစဉ်များ	အဆိုပြုသူ (အမျိုးသားများ/ အမျိုးသမီးများ/ အမျိုးသား+ အမျိုးသမီး)	ခန့်မှန်းကုန်ကျ စရိတ်	အကျိုးခံစားခွင့်ရှိသူ ခန့်မှန်းခြေ အရေအတွက်
၁	စက်ဂေ့တွင်းတူးဖော်ခြင်း	ကျား+မ		၁၂၀
၂	ဂေ့တွင်းတူးဖော်ခြင်း	ကျား+မ		၁၂၀
၃	အချားပိုင်ဂေ့တွင်းဟောင်းပြုခြင်း	ကျား		၁၂၀
၄	ဒီဇယ်မီးခက်နှင့် လမ်းမီးသွယ်	ကျား+မ		၁၂၀
၅	တူးဖော်ခြင်း	မ		၁၂၀
၆	လမ်းမားဖျက်ဆီးခြင်း			
၇				
၈				
၉				
၁၀				
၁၁				
၁၂				
၁၃				
၁၄				
၁၅				
၁၆				
၁၇				

၁၃။ အစည်းအဝေးမှတ်တမ်းများ (ပထမအကြိမ်အစည်းအဝေး)

စိုက်ပျိုးရေး/မွေးမြူရေးနှင့်ဆည်မြောင်းဝန်ကြီးဌာန/ကျေးလက်ဒေသဖွံ့ဖြိုးတိုးတက်ရေးဦးစီးဌာန
လူထုဗဟိုပြုစီမံကိန်း (တတိယနှစ်စက်ဝန်း)

အုပ်စု - ကျားကွင်း

မြို့နယ် - ဘီးလင်း

ကျေးရွာ - မာခါးချောင်း

ရက်စွဲ - ၁၆.၁၀.၂၀၁၇

ပထမအကြိမ်ကျေးရွာစီမံကိန်းမိတ်ဆက်အစည်းအဝေး

စဉ်	ဆွေးနွေးသည့်အကြောင်းအရာများ	မှတ်ချက်
၁	အစည်းအဝေးအခမ်းအနားဖွင့်လှစ်ပါသည်။	
၂	စီမံကိန်းရည်ရွယ်ချက်အားရှင်းပြပါသည်။	
၃	လူထုဗဟိုပြုစီမံကိန်းအကြောင်းရှင်းပြပါသည်။	
၄	လူထုသို့တိုက်ရိုက်ထောက်ပံ့ငွေ၊ ဘဏ္ဍာငွေစီးဆင်းပုံနှင့် နည်းပညာအကြံပေးအဖွဲ့များအကြောင်းရှင်းပြပါသည်။	
၅	စီမံကိန်းစက်ဝန်းအကြောင်းရှင်းပြပါသည်။	
၆	ဝေဖန်အကြံပြုတိုင်ကြားဖြေရှင်းရေးစနစ်အကြောင်းရှင်းပြပါသည်။	
၇	ကျား-မ ရေးရာတန်းတူညီမျှမှုအကြောင်းရှင်းပြပါသည်။	
၈	သဘာဝပတ်ဝန်းကျင်/လူမှုပတ်ဝန်းကျင်အကာအကွယ်များအကြောင်းရှင်းပြပါသည်။	
၉	ကျေးရွာစေတနာ့ဝန်ထမ်း၏တာဝန်နှင့်ဝတ္တရားများ/လိုက်နာရန်နှင့်ရှောင်ကျဉ်ရန် အချက်များအားရှင်းပြပြီး ကျေးရွာစေတနာ့ဝန်ထမ်းအားမဲပေးရွေးချယ်ကြပါသည်။	
၁၀	ကျေးရွာလူထုအားအဖွဲ့များခွဲ၍ လူမှုဆန်းစစ်ခြင်းလုပ်ငန်းများဖြစ်သော ကျေးရွာမြေပုံ၊ ရာသီခွင်ပြဇယား၊ ဥစ္စာနေကြွယ်ဝမှုပြဇယား၊ ပင့်ကူအိမ်သုံးသပ်ခြင်း၊ အဖွဲ့အစည်းချိတ်ဆက်မှုပြဇယားများအားပူးပေါင်းပါဝင်ဆွေးနွေးကြပါသည်။	
၁၁	ပထမအကြိမ်အစည်းအဝေးအခမ်းအနားပြီးဆုံးခြင်းတို့ဖြစ်ပါသည်။	

ဒုတိယအကြိမ်အစည်းအဝေးမှတ်တမ်း

စိုက်ပျိုးရေး/မွေးမြူရေးနှင့်ဆည်မြောင်းဝန်ကြီးဌာန/ကျေးလက်ဒေသဖွံ့ဖြိုးတိုးတက်ရေးဦးစီးဌာန
လူထုဗဟိုပြုစီမံကိန်း (တတိယနှစ်စက်ဝန်း)

အုပ်စု - ကျားကွင်း
ကျေးရွာ - မာရီးချောင်း

မြို့နယ် - ဘီးလင်း
ရက်စွဲ - ၁၇.၁၀.၂၀၁၇

ဒုတိယအကြိမ် ကျေးရွာဖွံ့ဖြိုးရေးစီမံချက်ရေးဆွဲခြင်း အစည်းအဝေး

စဉ်	ဆွေးနွေးသည့်အကြောင်းအရာများ	မှတ်ချက်
၁	ဒုတိယအကြိမ်အခမ်းအနားဖွင့်လှစ်ခြင်းဖြစ်ပါသည်။	
၂	ကျေးရွာလူထုအမျိုးသား/အမျိုးသမီး (၂) ဖွဲ့ခွဲ၍ ကျေးရွာ၏ အခက်အခဲ/မျှော်မှန်းချက်များ ဆွေးနွေးပြီး ကျေးရွာအတွက်လိုအပ်သော စီမံကိန်းလုပ်ငန်းခွဲများအားမဲပေးရွေးချယ်ကြပါသည်။	
၃	ကျေးရွာစီမံခန့်ခွဲမှုအဖွဲ့ဝင်များ လိုက်နာရန်နှင့်ရှောင်ကျဉ်ရန် အချက်များ ရှင်းပြ၍ ကျေးရွာစီမံခန့်ခွဲမှုအဖွဲ့ဝင်များအားမဲပေးရွေးချယ်ကြပါသည်။	
၄	အစည်းအဝေးပြီးဆုံးခြင်းတို့ဖြစ်ပါသည်။	

၁၅။ ကဏ္ဍအလိုက် အခက်အခဲမှတ်တမ်းများ

မဟာသက်တော်(၄) ခြားနားသော အပိုင်းများအတွက် ဦးစားပေးဖွဲ့ဖြိုးရေးလုပ်ငန်းစဉ် အနှစ်ချုပ်

မူရင်းအား VPSC တွင်ထားရှိရပါမည်။ အခြားဌာနများနှင့် ညှိနှိုင်းရန်အတွက် မိတ္တူအား TPIC သို့ပို့ရပါမည်။ မှတ်ချက်

	အဆင့်	လုပ်ငန်း	မည်သူဦးစားပေးလ	ကျေးဇူးတင်မှု တာဝန်ခံသူ(သို့) အုပ်စု	ပြင်ပမှ မည်သူထောက်ပံ့မလ	
အခြေခံအောက်အင်္ဂါ	၁	စက်ကွင်းတူးဖော်ခြင်း	<input checked="" type="checkbox"/> မ	၂၂ ကျား	ကျေးဇူးတင်မှု တာဝန်ခံသူ	မူရင်းပုံစံဖြင့် စီမံကိန်း
	၂	ကျွယ်ကွေးကန်တူးဖော်ခြင်း	<input checked="" type="checkbox"/> မ	၂၃ ကျား	" "	" "
	၃	အများစုစက်ကွင်းဖောက်ခြင်း	<input type="checkbox"/> မ	၂၄ ကျား	" "	" "
	၄	လမ်းမားကျောက်ဖောက်ခြင်း	<input checked="" type="checkbox"/> မ	၂၅ ကျား	ကျေးဇူးတင်မှု တာဝန်ခံသူ	အခြားအဖွဲ့အစည်းများ
	၅		<input type="checkbox"/> မ	၂၆ ကျား	" "	
အသက်မွေးဝမ်းကျောင်းမှု ဖိုက်ပျိုးရေး	၁	ဥစားဇာတ်ဖွဲ့ရေးနည်းများ	<input type="checkbox"/> မ	၂၇ ကျား	" "	" "
	၂	ကျောက်အတွက်စိုက်ပျိုးရေးနည်းများ	<input type="checkbox"/> မ	၂၈ ကျား	" "	" "
	၃	စက်ချုပ်သစ်စီမံကိန်း	<input checked="" type="checkbox"/> မ	၂၉ ကျား	" "	" "
	၄	အစိုအနှစ်သက်သော ကာလအတွက်	<input checked="" type="checkbox"/> မ	၃၀ ကျား	" "	" "
	၅	ချေးငွေများဝေစားခြင်း	<input type="checkbox"/> မ	၃၁ ကျား		
ကျွမ်းမာရေးနှင့်အာဟာရ	၁		<input type="checkbox"/> မ	၃၂ ကျား		
	၂		<input type="checkbox"/> မ	၃၃ ကျား		
	၃		<input type="checkbox"/> မ	၃၄ ကျား		
	၄		<input type="checkbox"/> မ	၃၅ ကျား		
	၅		<input type="checkbox"/> မ	၃၆ ကျား		
ပညာရေး	၁	အသိပညာမဟုတ်သူတို့အား	<input type="checkbox"/> မ	၃၇ ကျား	ကျေးဇူးတင်မှု တာဝန်ခံသူ	အခြားအဖွဲ့အစည်းများ
	၂	အမျိုးသမီးများစွမ်းဆောင်ရည်	<input checked="" type="checkbox"/> မ	၃၈ ကျား	" "	
	၃	မြေသစ်စာရင်းများဖွင့်လှစ်ပေးရန်	<input type="checkbox"/> မ	၃၉ ကျား		
	၄		<input type="checkbox"/> မ	၄၀ ကျား		
	၅		<input type="checkbox"/> မ	၄၁ ကျား		
အခြား	၁	ဒီဂရီမိမိခင်မိမိခင်ဆွယ်စာရင်းခြင်း	<input checked="" type="checkbox"/> မ	၄၂ ကျား	ကျေးဇူးတင်မှု တာဝန်ခံသူ	အခြားအဖွဲ့အစည်းများ
	၂		<input type="checkbox"/> မ	၄၃ ကျား	" "	
	၃		<input type="checkbox"/> မ	၄၄ ကျား		
	၄		<input type="checkbox"/> မ	၄၅ ကျား		
	၅		<input type="checkbox"/> မ	၄၆ ကျား		