

ပြည်ထောင်စုသမ္မတမြန်မာနိုင်ငံတော်အစိုးရ  
စိုက်ပျိုးရေး၊ မွေးမြူရေးနှင့် ဆည်မြောင်းဝန်ကြီးဌာန  
(ကျေးလက်ဒေသဖွံ့ဖြိုးတိုးတက်ရေးဦးစီးဌာန)  
လူထုဗဟိုပြုစီမံကိန်း

National Community Driven Development Project  
(NCDDP)



ကျေးရွာဖွံ့ဖြိုးရေးအစီအစဉ်

Village Development Plan (VDP)

(ဘီးလင်း) မြို့နယ်

(၂၀၁၈) ခုနှစ်၊ (ကျားကွင်းကျေးရွာ) အုပ်စု ၊ (ကျားကွင်း) ကျေးရွာ

## မာတိကာ

	စဉ် အကြောင်းအရာ မာတိကာ	စာမျက်နှာ
		၁
၁။	မြို့နယ်မြေပုံ	၂
၂။	ကျေးရွာမြေပုံ(တည်နေရာ)	၃
၃။	အုပ်စုတွင်ပါဝင်သောကျေးရွာများစာရင်း	
၄။	ကျေးရွာအခြေခံအချက်အလက်များ(ကျေးရွာသမိုင်းကြောင်း)	၄-၅
၅။	လူထုပူးပေါင်းပါဝင်သော လူမှုဆန်းစစ်ခြင်းနှင့် အကဲဖြတ်ခြင်းလုပ်ငန်းစဉ် (PSA/PRA)အကျဉ်းချုပ်ဇယား	၆
၆။	ကျေးရွာဖွံ့ဖြိုးရေးအစီအစဉ်အတွက်အသုံးပြုခဲ့သော PRA tools များနှင့်တစ်ခုချင်းစီအတွက်သုံးသပ်ချက်များ(အသုံးပြုခဲ့သောPRA tools တစ်ခုချင်းစီ၏ အမည်များရေးရန်)	
	(က) လူမှုရေးအရင်းအမြစ်ပြုပြင်မှုနှင့် သုံးသပ်ချက်	၇-၈
	(ခ) ဥစ္စာနေကြွယ်ဝမှုအဆင့်အတန်းသတ်မှတ်ခြင်းနှင့် အသက်မွေးဝမ်း ကျောင်းပြဇယားနှင့် သုံးသပ်ချက်	၉-၁၀
	(ဂ) အရင်းအမြစ် ပိုင်ဆိုင်မှုနှင့် သုံးသပ်ချက်	၁၁-၁၂
	(ဃ) ရာသီခွင်ပြုပြင်မှုနှင့် သုံးသပ်ချက်	၁၃-၁၄
	(င) ပင့်ကူအိမ်နှင့် သုံးသပ်ချက်	၁၅-၁၆
	(စ) ဗင်းကားချပ်နှင့် သုံးသပ်ချက်	၁၇-၁၈
	(ဆ) အမျိုးသား/အမျိုးသမီးအခက်အခဲများ	၁၉
	(ဇ) ကျေးရွာမျှော်မှန်းချက် ( အမျိုးသား/ အမျိုးသမီး)	၂၀
	(ဈ) ကျေးရွာဖွံ့ဖြိုးရေးလုပ်ငန်းစဉ်များ	၂၁
၇။	ကော်မတီဝင်များရွေးချယ်ခြင်းနှင့်ကျေးရွာဖွံ့ဖြိုးရေးအစီအစဉ်ဆောင်ရွက်မှု မှတ်တမ်းဓါတ်ပုံများ(၂-၃ပုံ ထက်မများရ)	၂၂-၂၃
၈။	ကျေးရွာအချက်အလက်(ပုံစံ-၁)	၂၄-၂၅-၂၆
၉။	စီမံကိန်းစက်ဝန်းအချိန်ဇယား(ပုံစံ-၂)	၂၇
၁၀။	ကျေးရွာဖွံ့ဖြိုးရေးဦးစားပေးအစီအစဉ်(ပုံစံ-၃)	၂၈-၂၉-၃၀
၁၁။	အစည်းအဝေးမှတ်တမ်းများ	၃၁-၃၂
၁၂။	ကဏ္ဍအလိုက်ဦးစားပေးဖွံ့ဖြိုးရေးလုပ်ငန်းစဉ်များ	၃၃

# မြို့နယ်မြေပုံ

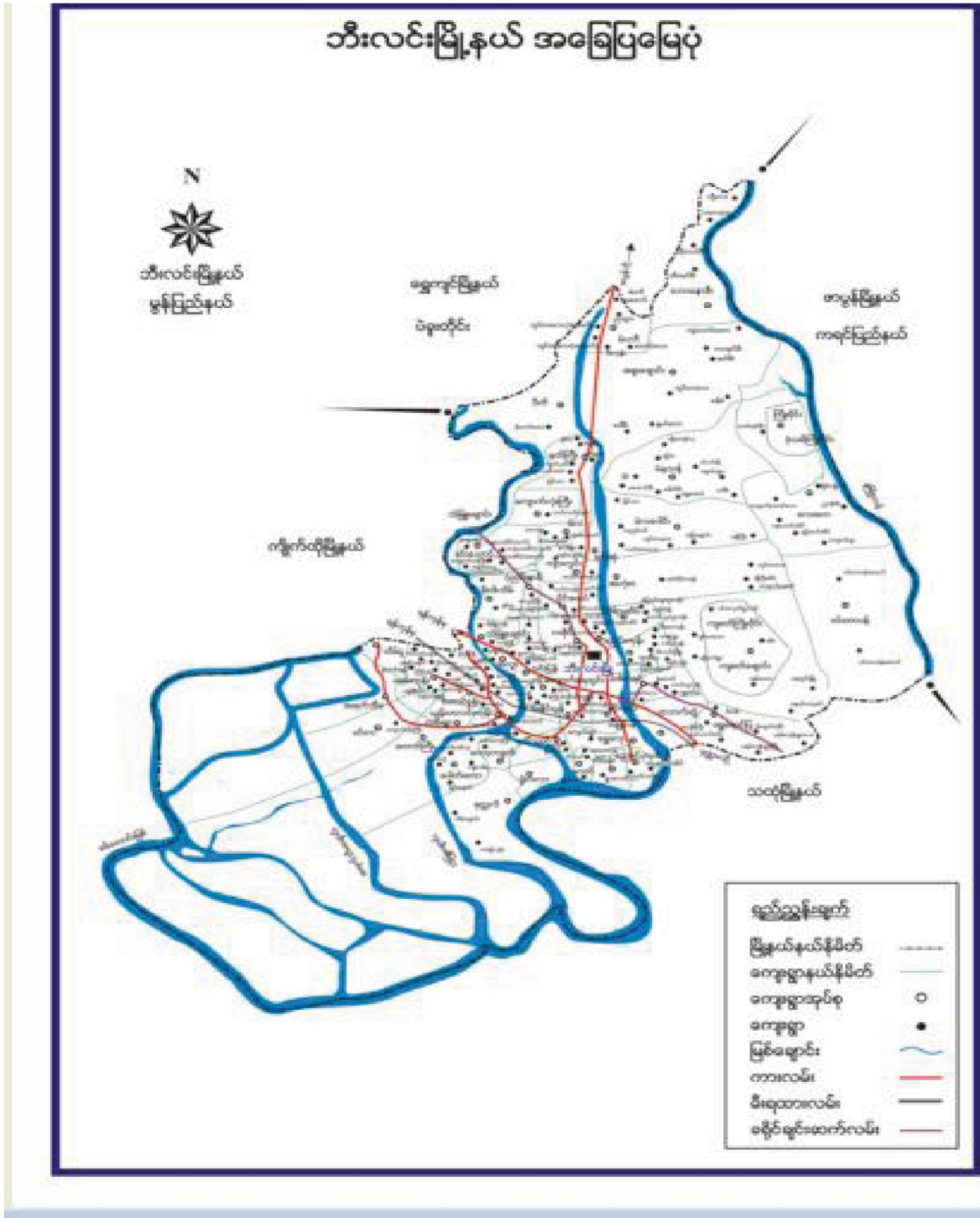

# ကျားကွင်းကျေးရွာအုပ်စုပြင်မြေပုံ

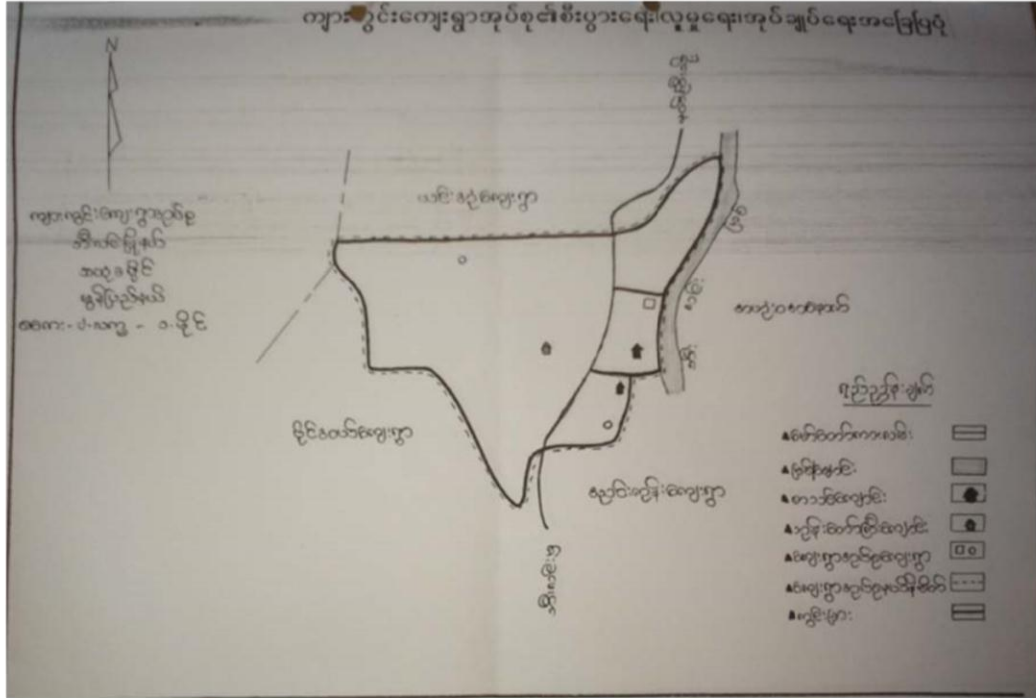

ကျားကွင်းကျေးရွာအုပ်စုတွင်ပါဝင်သောကျေးရွာများစာရင်း

1. ကျားကွင်းကျေးရွာ
2. အဟုံးဝအနောက်ကျေးရွာ
3. မရမ်းချောင်ကျေးရွာ

ကျေးရွာအတွင်းရှိစုစုပေါင်းအိမ်ထောင်စုနှင့် လူဦးရေ

အိမ်ထောင်စု	ကျား	မ	စုစုပေါင်း
၁၄၀	၃၄၃	၃၀၆	၆၄၉

လူမျိုးစု/လူမျိုးစုအိမ်ထောင်စု

အမျိုးအစား	အိမ်ထောင်စု	ကျား	မ	စုစုပေါင်း
ဗမာ	၃၄	၁၂၀	၁၁၀	၂၃၀
ကရင်	၈၁	၁၈၀	၁၆၀	၃၄၀
လူမျိုးရော	၂၅	၄၃	၃၆	၇၉

ထိခိုက်လွယ်အိမ်ထောင်စု

ထိခိုက်လွယ်အုပ်စု	အိမ်ထောင်စု	ကျား	မ	စုစုပေါင်း
သက်ကြီးရွယ်အို				၄၆
အမျိုးသမီးဦးဆောင်	၁၄			၁၄
မသန်စွမ်း				၆
မြေယာမဲ့				

ကျေးရွာရှိအခြေခံအဆောက်အအုံများ

ပညာရေး	ခြစ်ပါ	ကျန်းမာရေး	ခြစ်ပါ	ဘာသာရေး	ခြစ်ပါ
အထက်တန်းကျောင်း		ဆေးရုံ		ဘုရား/စေတီ	
အလယ်တန်းကျောင်း		ကျန်းမာရေးဌာန		ဘုန်းကြီးကျောင်း	✓
မူလတန်းကျောင်း	✓	ကျန်းမာရေးဌာနခွဲ	✓	ဟိန္ဒူဘုရားကျောင်း	
မူကြိုကျောင်း	✓	ဆေးခန်း		ခရစ်ယာန်ဘုရားကျောင်း	
အခြား		အခြား		ဗလီ	
မှတ်ချက်		မှတ်ချက်		မှတ်ချက်	

**အဓိကစီးပွားရေးလုပ်ငန်းများ**

စိုက်ပျိုးရေး	မွေးမြူရေး	အသေးစားစီးပွားရေးလုပ်ငန်းများ	အခြား

**ကျေးရွာအတွင်းအဓိကပိုင်ဆိုင်မှုများ**

ကျေးရွာပိုင်ဆိုင်မှုများ	စိုက်ပျိုးရေး	စားကျက်ခြေမ	သစ်တော	သဲ/ကျောက်ရရှိမှု	ရေတွင်း/ရေကန်	စက်ရေတွင်း
အရေအတွက်						
ကျေးရွာပိုင်ဆိုင်မှုများ						
အရေအတွက်						

**ကျေးရွာအတွင်းအခြားပိုင်ဆိုင်မှုများ**

ကျေးရွာပိုင်ဆိုင်မှုများ	ရေတင်စက်	ထွန်	ထယ်	ကျွဲ	နွား	အခြား
အရေအတွက်						
ကျေးရွာပိုင်ဆိုင်မှုများ						
အရေအတွက်						

**အခြားကျေးရွာရှိအသုံးပြုနိုင်သော အရင်းအမြစ်/ အချက်အလက်များ**

အရင်းအမြစ်	ဆေးခန်း	မူလတန်းကျောင်း	ဈေး	ကျွမ်းကျင်လုပ်သား	လုပ်သား	မြေတူးစက်	လမ်းကြိုတံစက်
အရေအတွက်							

၅။ လူထုပူးပေါင်းပါဝင်သော လူမှုဆန်းစစ်ခြင်းနှင့် အကဲဖြတ်ခြင်းလုပ်ငန်းစဉ် (PSA/PRA)

အကျဉ်းချုပ်ဇယား

လူထုပူးပေါင်းပါဝင်သော လူမှုဆန်းစစ်ခြင်းနှင့် အကဲဖြတ်ခြင်း လုပ်ငန်းစဉ် (PSA/PRA) ကျေးဇူးကွင်း၊ အကျဉ်းချုပ်ဇယား

ကျေးဇူးကွင်း၊ အကျဉ်းချုပ်ဇယား

ကျေးဇူးကွင်း၊ အကျဉ်းချုပ်ဇယား

စဉ်	အကြောင်းအရာ	ရက်စွဲ	ဦးတည်အုပ်စု	တက်ရောက်သူ			အဓိကဆွေးနွေးချက်များ
				ကျား	မ	ပေါင်း	
၁	လူမှုစီးပွား အဆင့် သတ်မှတ်ခြင်း (Wealth Ranking)	၂၁.၁၀.၂၀၂၁	ချမ်းသာ၊ အလယ် အလတ်၊ နှမ်းပါး၊ အလွန်နှမ်းပါးအုပ်စုများ	၂	၆	၈	ကျေးဇူးကွင်းပူးပေါင်းမှု၊ အုပ်စုများ ခွဲခြား သတ်မှတ်နိုင်ရေး အတွက် အခြေခံစံနှုန်းများ သတ်မှတ်ခြင်း၊ ကျေးဇူးကွင်းများနှင့် အများ သဘောတူ ခွဲခြားသတ်မှတ်ခြင်း
၂	ရာသီဥတုပြုပြင်မှု (Seasonal Calendar)	၂၁.၁၀.၂၀၂၁	ကော်မတီဝင် (အမျိုးသမီး၊ အမျိုးသားများ)	၃	၈	၁၁	ရာသီဥတုဖိုက်ဂျူးသီးနှံများ၊ လယ်ယာလုပ်ငန်းများ၊ နေ့စားလုပ်ငန်းများ၊ မွေးမြူရေးလုပ်ငန်းများ၊ ဝမ်းဇာပူလုံမှုနှင့်ပွဲတော်များ
၃	ကျေးဇူးကွင်းရေ၊ ပြုသယံဇာတ မြေပုံ (Social map/resource map)	၂၁.၁၀.၂၀၂၁	ရပ်မိရပ်မ ကော်မတီဝင်များ	၁၂	၁၀	၂၂	အိမ်အမျိုးအစားများ၊ အခြေခံအဆောက်အအုံများ၊ လမ်းပန်းဆက်သွယ်ရေးအခြေအနေ၊ လယ်ယာမြေများ၊ မြစ်ချောင်းများ၊ ရေတွင်း၊ ရေကန်များ၊ သစ်တောများ
၄	ပြဿနာသစ်ပင် (Problem tree)		အမျိုးသားများကော်မတီဝင်များ				ဆွေးနွေးထားသော အခြေခံအဆောက်အအုံများ၊ အသက်မွေးဝမ်းကျောင်းလုပ်ငန်းများနှင့် ပညာရေး၊ ကျန်းမာရေး
၅	ပြဿနာသစ်ပင် (Problem tree)		အမျိုးသမီးများ				ဆွေးနွေးထားသော အခြေခံအဆောက်အအုံများ၊ အသက်မွေးဝမ်းကျောင်းလုပ်ငန်းများ
၆	ကျေးဇူးကွင်း (၄)နှစ်တိုင်းစားပေး အစီအစဉ်ပြဇယား	၂၁.၁၀.၂၀၂၁	အမျိုးသားအုပ်စု၊ အမျိုးသမီးအုပ်စု၊ လူငယ်အုပ်စု၊ ရပ်မိရပ်မအုပ်စု	၁၉	၆၄	၈၃	အကျိုးပြုပြီးရေးအကျိုးစီးစားစွင့်နှင့် အဓိက လိုအပ်ချက်များ အပေါ်မူတည်၍ ဆုံးဖြတ်သည်။
၇	အဖွဲ့အစည်းချိတ်ဆက်ပုံ (Venn Diagram)	၂၁.၁၀.၂၀၂၁		၄	၇	၁၁	ကျေးဇူးကွင်းရှိ အဖွဲ့အစည်းများ မည်သည့်အတွက် မည်သည့်အဖွဲ့အစည်းများ ချိတ်ဆက်လုပ်ကိုင်မှု
၈	ပင့်ကူအိမ်ကွန်ယက် (Spider Web)	၂၁.၁၀.၂၀၂၁	အမျိုးသားများနှင့် အမျိုးသမီးများ	၁၁	၁၈	၂၉	အမျိုးသားများနှင့် အမျိုးသမီးများ တန်းတူ အခွင့်အရေးများ ရရှိမှုနှင့် မရရှိသည့် အကြောင်းအရင်းများ
၉	ပြဿနာအခွင့်အရေး၊ လက်ရှိ အခြေအနေနှင့် ပြောင်းလဲမှု ညွှန်းကိန်းများ		ကျေးဇူးကွင်း				ပြဿနာအခွင့်အရေး၊ လက်ရှိအခြေအနေကို သိရှိနိုင်ရန်နှင့် ပြောင်းလဲမှု ညွှန်းကိန်းများ

၆။ (က) လူမှုရေးအရင်းအမြစ်ပြင်ပုံ

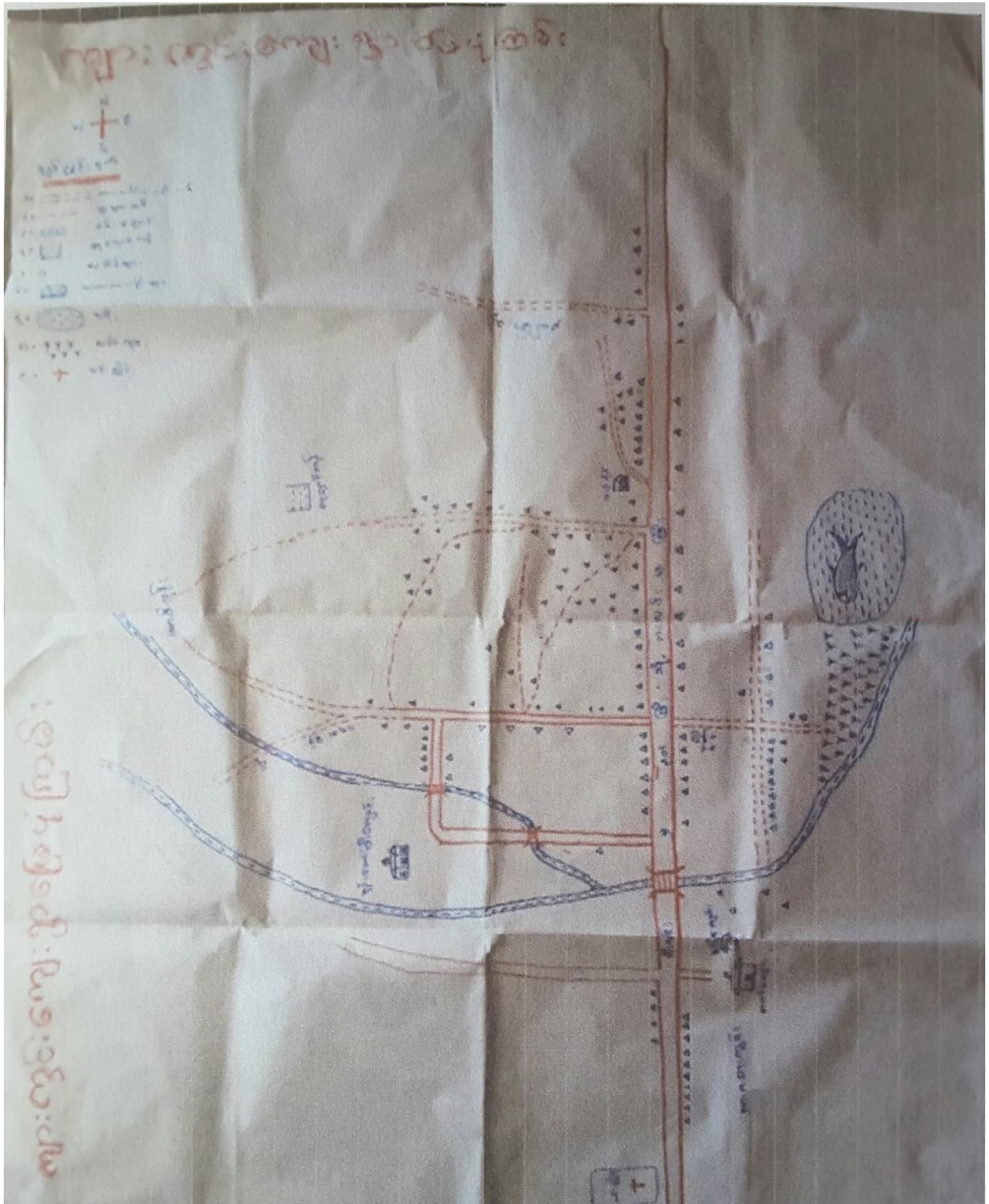



က။လူမှုရေးအရင်းအမြစ်ပြုပြင်ဆေးကုရေးနှင့် သုံးသပ်ချက်

အရင်းအမြစ်ပြုပြင်

ဆွေးနွေးချက်နှင့် သုံးသပ်ချက်

ကျေးရွာ - ကျားကွင်း

ဒဂုန် - ကျားကွင်း

✘ အသက်မွေးဝမ်းကြောင်းအဖြစ် လယ်စိုက် ဖွားမြင်မှုနှင့် တောင်ထိုး ခြံ ဖုတ်ငန်း ပြစ်သည်။

✘ လယ်ခင်းများ အများအပြားရှိပြီး တောင်ကုန်းများနှင့် အင်း ယာ လေးတစ်ခုရှိပါသည်။

✘ ဖွင့်ပဲ့၊ သောငါးနှင့် အတွင်း သစ်တောများဖြန့်ဝဲပြီး ယာမြီး ရေရှား ပါးလာသည်။ အင်းထဲရှိ ငါးများလည်း ရေအနည်းငယ်သာ ရှိပါသည်။

✘ ခြေလည်သော ဖိသားရုများမှာ ကားလမ်းမတေးတွင် အများ အားဖြင့် ရှိနေကြပြီး ဥမီးပါးသော ဖိသားရုများမှာ ရွာ၏ အနီး အဖျာ တောင်ကုန်းအောက် များတွင် ရေထိုင်ကြသည်။

✘ ကျေးရွာတွင် ခုခွဲတာသာ ထစ်မျိုးတည်းသာ ကိုး ကွယ်နေထိုင်သူ များ ပြစ်ကြသည်။ ဗဟောလူမျိုး အနည်းငယ်ရှိပြီး အများစုမှာ ကရင်လူ မျိုး များ ပြစ်ကြသည်။ လူမျိုးရော များလည်း ရေ ထိုင် ကြသည်။

✘ အခြားဒေသသို့ သွားရောက် လုပ်ကိုင်သောလူ အနည်းငယ်ရှိသည်။ ကျေးရွာတွင်းသို့ ရွှေ့ပြောင်း ရေ ထိုင် ယာထူ မရှိပါ။

ခ။ ဥစ္စာနေကြွယ်ဝမှု အဆင့်အတန်း သတ်မှတ်ခြင်းနှင့် အသက်မွေးဝမ်းကျောင်းပြုလောင်း

ဥစ္စာနေကြွယ်ဝမှု အဆင့်အတန်း သတ်မှတ်ခြင်းအယူအဆ

ကျေးဇူး - ကျားကွင်း  
ဒုတိယ - ကျားကွင်း

မြို့နယ် - အိမ်ကွင်း  
၇၀၀၀ - ၂၀၀၀၀၀၀

အမျိုးအစား အဆင့်	သတ်မှတ်ချက်	အိမ်ထောင်စု	ကုန်ပစ္စည်း
မြေယာ	လယ် = ၁၀ ဧက ကျေးဇူး = ၁၀ ဧက ကား = ၂ စီး အိုင်ကယ် = ၅ စီး တောင်စိုက်ခြင်း = ၁၀ ဧက	၅၀၀	၃%
အလယ်အလတ်	လယ် = ၃ ဧက ကျေးဇူး = ၂ ဧက အိုင်ကယ် = ၁ စီး တောင်စိုက်ခြင်း = ၃ ဧက	၃၀၀	၂၇%
မမြေယာ	ကျားကွင်း	၅၀၀	၅၀%
		၁၄၀	၁၀၀%

ပါဝင်ဆွေးနွေးသူ = ကျား ၆၂  
မ ၆၅  
စုစုပေါင်း = ၈

ဦးဆောင်ဆွေးနွေးသူ = ဦးထက်ကိုကို  
မှတ်တမ်းတင်သူ = ဒေါ်သန်းခိုင်

ခ။ ဥစ္စာနေကြွယ်ဝမှု အဆင့်အတန်းသတ်မှတ်ခြင်းနှင့်အသက်မွေးဝမ်းကျောင်းပြုပေး

သုံးသပ်ချက်

ဥစ္စာနေကြွယ်ဝမှု အဆင့် အတန်း သတ်မှတ်ခြင်း

ကျေးရွာ - ကျားကွင်း  
 ဆွေးနွေးချက်နှင့်သုံးသပ်ချက်      ဒီဇင်ဘာ - ကျားကွင်း

※ နွမ်းပါးသော အိမ်ထောင်စု မှာ ၂၀၆၂ ဝ ခုရှိသည်။

※ နွမ်းပါးခြင်းအကြောင်းမှာ- မြေယာမရှိ၍ ကိုယ်ပိုင်မြေမလုပ်ကိုင်နိုင်ခြင်း၊ ငြိမ်စရာ ကျပ်ငွေ လုပ်ကိုင် စားသောက်ရခြင်း ဖြစ်သည်။

※ ကျေးရွာ ဖွံ့ဖြိုးရေး အစီအစဉ်ရေးဆွဲရာတွင် မိမိတို့အားလပ်သော ဇယားရက်၊ အချိန်ထိ စောင့်ဆိုင်းလုပ်ကိုင်ကြသည်။ ရှေးစား၊ ကျွတ်စား လုပ်ကိုင်သူ များသောကြောင့် မိမိတို့အားလပ်သော အချိန်ကို ရေးဆွဲ ဖြစ်သော အခင်းအလင်းတွင် သတ်မှတ်ထားသော အိမ်ထောင်စု ဖြည့် ဖြိုသည်။

※ စီမံကိန်းနှင့် ထောက်ပံ့သော အဆောက်အအုံ လုပ်ဆောင်ပေးခြင်း ကြောင့် မိမိတို့ရွာနှင့် ရွာသားများ အကုန်အကျခံအခွင့်အလမ်း ရရှိလာပြီး အမျိုးသမီးများသည် လည်း လုပ်အားခ တိုးတက် ရရှိကြသည်။



# ၈။ အရင်းအမြစ်ပိုင်ဆိုင်မှုပြု ဇယား သုံးသပ်ချက်

## အရင်းအမြစ် သုံးစွဲမှုနှင့် ထိန်းချုပ်မှုပြုဇယား

ဆွေးနွေး ချက်နှင့် ဆန်းစစ်ချက်

ကျေးဇူး-ကျေးဇူး

ဒဂုန် - ကျေးဇူး

※ အမျိုးသမီး များသည် များသောအားဖြင့် အမျိုးသားများနှင့် အမျိုးသားများကို လုပ်ဆောင်ပြီး ကိုယ်တိုင် ထိန်းချုပ်သည်။

※ ဝါးခြံ၊ နူးရင်းခြံ လုပ်ငန်းများကို အမျိုးသားများ လုပ်ဆောင်ပြီး အမျိုးသား ကိုယ်တိုင် ထိန်းချုပ်သည်။

※ စမ်းချောင်း၊ လယ်၊ ဂျော်စာခြံ၊ တောင်ထိန်းခြံ အမျိုးသားနှင့် အမျိုးသမီး တို့တို့ အသုံးပြုရက်လည်း အမျိုးသားများက ထိန်းချုပ်ထားသည်။

※ စီးပွားရေးလုပ်ငန်း လုပ်ကိုင်ရာတွင် အမျိုးသမီးများနှင့် အမျိုးသားများ တိုးတက်မှု လုပ်ကိုင်ရာ တော်လည်း အမျိုးသမီးများ နှုံးခြံ ချက်ချင်း မှု အား နှုံးခြံသည်။

※ အမျိုးသမီး များ အသုံးပြုရက် အရဓါအမြစ်များကို အမျိုးသား များ ထိန်းချုပ်ထားသောအခါ အမျိုးသမီး များ၏ နှုံးခြံ နှင့် နှုံးခြံအား နှုံးခြံလည်း လာသည်။ အလုပ်အကိုင် ကွင်းကလေး ရရှိ ဖြစ်သည်။ ထို့ကြောင့် အမျိုးသမီး များသည် ကြံရာ အလုပ် ကို လုပ်ဆောင်ကြသည်။ သစ်စုတ်၊ ဝါးစုတ်၊ ဈေးရောင်း ကြသည်။

ယ။ ရာသီခွင်ပြ ပြက္ခဒိန်

ရာသီခွင်ပြဇယား

ကျွန်း - ကျွန်းကွင်း  
ဒဂုန် - ကျွန်းကွင်း

ပြန်ပေး - ဒီ.ပစ်  
၂၀၁၇ - ၂၀၁၇

အချက်အလက်	အချက်အလက်	အချက်အလက်	အချက်အလက်	အချက်အလက်	အချက်အလက်	အချက်အလက်	အချက်အလက်	အချက်အလက်	အချက်အလက်	အချက်အလက်	အချက်အလက်
ရာသီဥတု											
အချက်အလက်	အချက်အလက်	အချက်အလက်	အချက်အလက်	အချက်အလက်	အချက်အလက်	အချက်အလက်	အချက်အလက်	အချက်အလက်	အချက်အလက်	အချက်အလက်	အချက်အလက်
ဝေရာ	၆	၆	၆	၆	၆	၆	၆	၆	၆	၆	၆
ကျွန်းကွင်း	ကျွန်းကွင်း	ကျွန်းကွင်း	ကျွန်းကွင်း	ကျွန်းကွင်း	ကျွန်းကွင်း	ကျွန်းကွင်း	ကျွန်းကွင်း	ကျွန်းကွင်း	ကျွန်းကွင်း	ကျွန်းကွင်း	ကျွန်းကွင်း

ပြန်ပေး - ဒီ.ပစ်  
၂၀၁၇ - ၂၀၁၇

# ပ။ ရာသီခွင်ပြ ပြက္ခဒိန် သုံးသပ်ချက်

## ရာသီခွင်ပြ ဇယား

မွေးမွေးချက်နှင့် သုံးသပ်ချက်

ကျေးရွာ-ကျားတွင်း

အညစ်-ကျားတွင်း

# ကျေးရွာတွင် အဓိက အသက်မွေး ဝမ်းကြောင်း အပြစ် စပါးရိုက်ပျိုး ရေးနှင့် အခြားသိဒ္ဓိရိုက် ပျိုးရေးလုပ်ငန်းများ လုပ်ကိုင်ကြသည်။ တောင် ထန်းခြံ လုပ်ငန်းကိုလည်း အဓိကလုပ်ကိုင်ကြသည်။

# ဒီဇင်ဘာလ ၂၀၁၁ ကျော်စောက် စပါးရိုက်ပျိုးရေးနှင့် တောင်ထန်းခြံ လုပ်ငန်းကို လုပ်ကိုင်ကြသည်။

※ စပါးရိုက်ပျိုးရေးနှင့် အခြားသိဒ္ဓိရိုက်ပျိုးရေးလုပ်ငန်းများကို မိုး ရာသီနှင့် ဆောင်ရာသီ များတွင် အဓိက ရိုက်ပျိုးလုပ်ကိုင်ကြသည်။ ဆောင်းဦးခါအချိန်မှ စ၍ နွေရာသီ ကုန်ချိန်အထိ တောင်ထန်းခြံ၊ များပတ်လုပ်ငန်း လုပ်ကိုင်ကြသည်။ အချို့မှာ ကျွတ်စား အလုပ် ကိုသာ လုပ်ကိုင်ကြသည်။

※ ဝေဠုရေအညစ်ဆေးရေတားများ များသည် ရေစားအလုပ်၊ ကြံရာလုပ်ကိုင်ပြီး အသက်မွေး ဝမ်းကြောင်း အပြစ် လုပ်ကိုင်ကြ ရသည်။

※ စပါးပေါ်ချိန်နှင့် တောင်ထန်းခြံ များတွင် ဝေဠု များများရရှိ ပြီး အချို့လများတွင် ဝေဠု အသစ် အကင်း သာရှိသည်။ ဝေဠု လုံးဝ မရှိသော လများလည်း ရှိသည်။ ကျေးရွာတွင် ရိုးရာ ဖွဲ့စက် ဗြဟ္မစာ အခြားသော ရက်ရှည် ဖွဲ့စက် များ မရှိပါ။

ငါ ပင့်ကူအိမ်သုံးသပ်ခြင်း

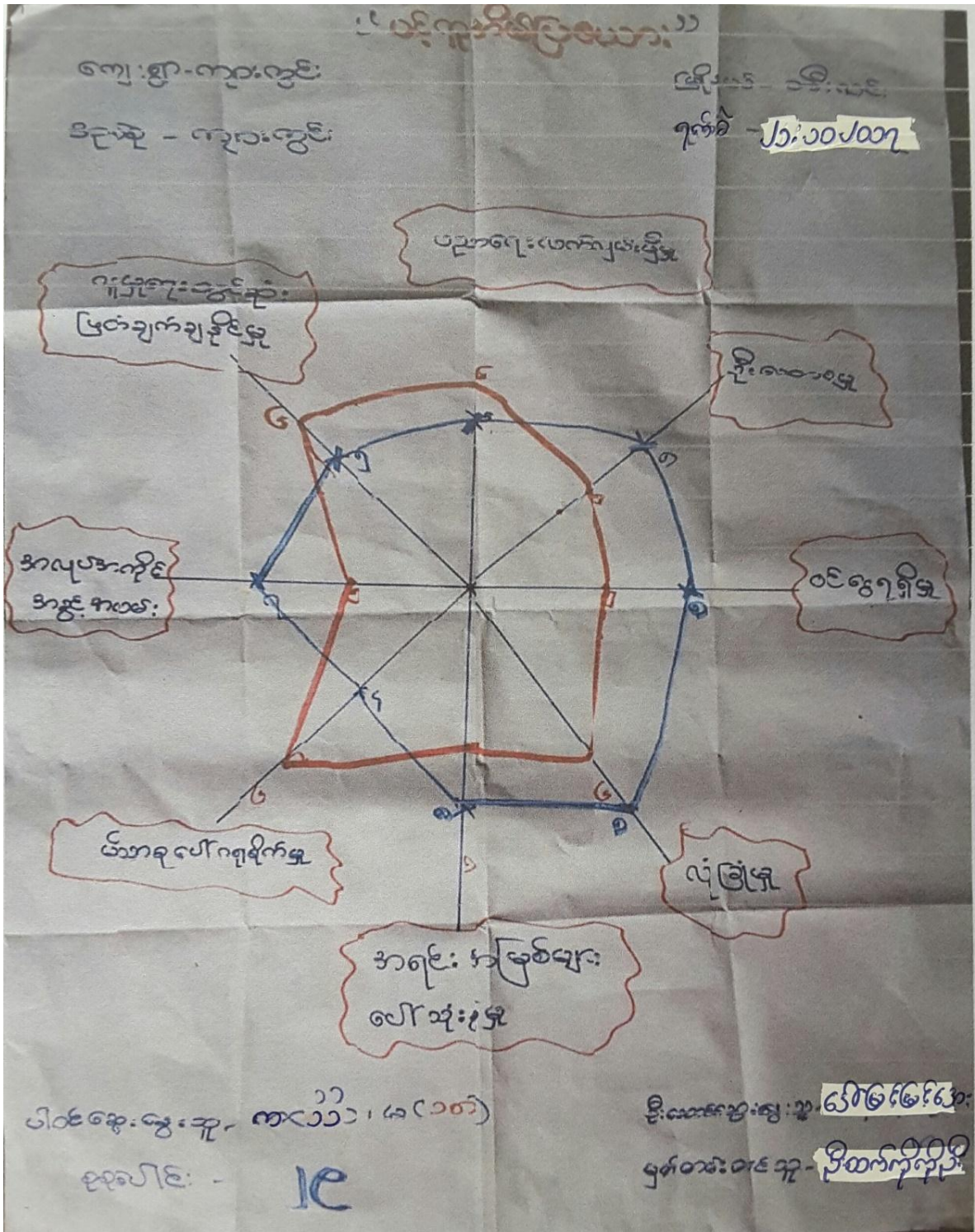



င။ ပင့်ကူအိမ်သုံးသပ်ခြင်း သုံးသပ်ချက်

ပင့်ကူအိမ်သုံးသပ်ခြင်း

ဆွေးနွေးချက်နှင့်သုံးသပ်ချက်

ကျေးရွာ- ကျားကွင်း

အုပ်စု- ကျားကွင်း

၇က်စ် ၂၀၂၀

※ ကျေးရွာတွင် အမျိုးသမီးများ၏ ငြိမ္မောငယ်မှု၊ ဂရုမရှိမှု၊ အရင်းအမြစ်များပေါ်သုံးစွဲမှု၊ အဂုဏ်အကိုင်အခွင့်အာဏာစားရရှိမှုတို့တွင် အမျိုးသားများထက် အားနည်းသည်။ အမျိုးသမီးများသည် အိမ်မှုကိစ္စတွင်သာ အချိန်ကုန်စွဲကြသည်။

※ အမျိုးသမီးများဝင်ငွေ ရရှိမှုနည်းရခြင်းမှာ - အဂုဏ်အကိုင်ရှားပါးခြင်း၊ အမျိုးသားများက အမျိုးသမီးများကို ချေရာပေးမှု မရှိခြင်း၊ စာပေ ယူဆမှုအားနည်းခြင်း၊ ပညာရေး အားနည်းခြင်းကြောင့် ဖြစ်သည်။

※ မိဘစုပေါ်ဂရုစိုက်မှုမှာ အမျိုးသမီးများက အားသာသည်။ အမျိုးသမီးများသည် မိဘစု စာရံနှင့် အကွက်ချက်ပြုတ်ပေးရခြင်း၊ မိဘစုစုပေါ် ဖိုပြီး ဂရုစိုက်ရခြင်း၊ သား/သမီးများနှင့် အနေနိုးခြင်းကြောင့် ဖြစ်သည်။



၈။ ဗင်းကားချပ် သုံးသပ်ချက်

အဖွဲ့အစည်း = ချိတ်ဆက်မှု ဖြစ်နေပုံ

ဆွေးနွေးချက်နှင့် ဆန်းစစ်ချက်

ကျေးဇူး- ကျေးဇူး

အညံ့ - ကျေးဇူး

※ ကျေးဇူးတင် ရာဇဝါဒများ၊ အဖွဲ့သည် အဓိက ချိတ်ဆက်မှု ဖြစ်လာစေ ဖွဲ့ဖြစ်သည်။

※ ကျေးဇူးသည် ဖွဲ့ဖြိုးရေး အဖွဲ့များ၊ လူမှုရေး အဖွဲ့သားများ ရှိသော် လည်း အခြားသော အဖွဲ့အစည်းများနှင့် ချိတ်ဆက်မှု အားနည်းသည်။

※ အခြားသော N.G.O အဖွဲ့အစည်းမှ ဖွဲ့ထားသော ကော်မတီအဖွဲ့ များရှိသည်။ သို့သော် ဤတွင်းကော်မတီထဲ အဖွဲ့အချင်းချင်း ချိတ်ဆက် မှု အားနည်းသည်။ (C.W.O, C.E.O / world vision / ကိုယ်အားကိုးအဖွဲ့ / အသက်မွေးဝမ်းကြောင်း အဖွဲ့)

※ ဖွဲ့ဖြိုးတိုးတက်ရေး စီမံခန့်ခွဲမှု တွင် ကျေးဇူးခေါင်းဆောင်များသည် လည်း ဤလူထုနှင့် ချိတ်ဆက်မှု အားနည်း။

※ ဒေသခံ အဖွဲ့အစည်းများနှင့် ဆက်သွယ်သော (N.G.O အဖွဲ့များ၊ ကရီး ရအဖွဲ့) များနှင့် ချိတ်ဆက်မှု အားနည်းသည်။ ပူးပေါင်းပါဝင်မှု အားနည်းသည်။

၈၀။ အမျိုးသား/ အမျိုးသမီး အခက်အခဲများ

“ အမျိုးသား : အမျိုးသမီး အခက်အခဲများ ”

လျားတွင်းကျေးရွာ

အိမ်ထောင်ရေးမှူး

လျားတွင်းဒုတိယ

၂၂.၁၀.၂၀၁၇

ကျေးရွာအုပ်စု

- ▣ တွာတွင်းသွားလော့ဒေးအခက်အခဲ (ကျား+မ )
- ▣ အခင်းအစားပြုလုပ်ရန်နေရာမရှိမှုအခက်အခဲ (ကျား+မ )
- ▣ အသင်ကျောင်းဆောင် လုံလောက်မှုမရှိသည့်အခက်အခဲ (ကျား )
- ▣ ကျေးလက်ကျေးရွာပျက်စီးနေမှုအခက်အခဲ (ကျား )
- ▣ ဝင်ငွေနှုန်းပါးသည့်အခက်အခဲ (ကျား+မ )
- ▣ အမေမဟုတ်သူနှုန်းပါးသည့်အခက်အခဲ (မ )
- ▣ စာစားပျက်စီးနေမှုအခက်အခဲ (မ )
- ▣ များစွာကျေးဇူးတင်ခြင်းမရှိသည့်အခက်အခဲ (မ )

၆။ ကျေးရွာမျှော်မှန်းချက် (အမျိုးသား/ အမျိုးသမီး)

“ အမျိုးသား၊ အမျိုးသမီး မျော်မြန်းချက်များ ”

ကျားတွင်းကျေးရွာ  
ကျားတွင်းဒဂုံစု

ဘိစာင်းမြေနှယ်  
၂၂.၁၀.၂၀၁၇

- ဣက္ခင်းစာမိဒားလုံး ထောင်းမွှ်လာစေရမည်။ (ကျား+၆)
- အခင်းအစေးများပြုလုပ်ရန် မှုကုတ်ရိလာစေရမည်။ (ကျား+၆)
- စာသင်ကျောင်းဆောင် လုံလောက်မှုရှိစေရမည်။ (ကျား)
- ဂေဟောင်လှိုင်သစ်တို့ရိလာစေရမည်။ (ကျား)
- အလှူဒါနအစဉ်ပေါများ၍ ဝင်ငွေကိုးပွားလာစေရမည်။ (ကျား+၆)
- စာသေမဟုတ်ကကိုးပွားလာစေရမည်။ (မ)
- ဣက္ခင်းကံထားများ ထောင်းမွှ်လာစေရမည်။ (မ)
- များစွာရှိ ကျောင်းခြံစည်းကိုးရိလာစေရမည်။ (မ)

၅။ ဦးစားပေးလုပ်ငန်းများ

“ဦးစားပေးလုပ်ငန်းများ”

လျားတွင်းချေးငွာ

ဘီလင်မြေနှယ်

လျားတွင်းဒုလ်စု

၂၂.၁၀.၂၀၁၇

“ဒါကျုံးဝင်သော ဦးစားပေးလုပ်ငန်းများ”

▣ လမ်းကေးဂေအောင်းဘုတ်စီခြင်း (လျား+၆ )

▣ ဂွာလည်လူတုနားမှဆောင်ဆောင်လုပ်ခြင်း (လျား+၆ )

▣ မူစတုန်း လျောင်းဆောင်သစ်ဆောင်လုပ်ခြင်း (လျား)

▣ ဂေပျောင်းတုနားသစ် စုလည်ဆောင်ခြင်း (လျား)

▣ မူစတုန်းလျောင်းခြံစည်းဂိုးကာဂုံခြင်း (၆ )

▣ စံတာသစ်စုလည်ဆောင်ခြင်း (၆ )

“ဒါကျုံးမဝင်သော ဦးစားပေးလုပ်ငန်းများ”

▣ ဒါကျုံးဝင်သော ဦးစားပေးလုပ်ငန်းများ (လျား+၆ )

▣ ကားဝယ်ရှေးသစ်တုနား (လျား )

▣ ဆိုင်ကယ်ပြင် / စက်ပြင်သစ်တုနား (လျား )

▣ စာပေပေဘာလေပွဲများ မဇ္ဈိမအကျွမ်းပေးပေး (၆ )

1. စက်ချုပ်သစ်တုနား (၆ )

▣ ကာကျုံးပန်းကျုံးသစ်တုနား (၆ )

ရ။ ကော်မတီဝင်များရွေးချယ်ခြင်းနှင့် ကျေးရွာ ဖွံ့ဖြိုးရေး အစီအစဉ် ဆောင်ရွက်မှုမှတ်တမ်းခါတ်ပုံများ



# ၈။ ကော်မတီဝင်များစာရင်း

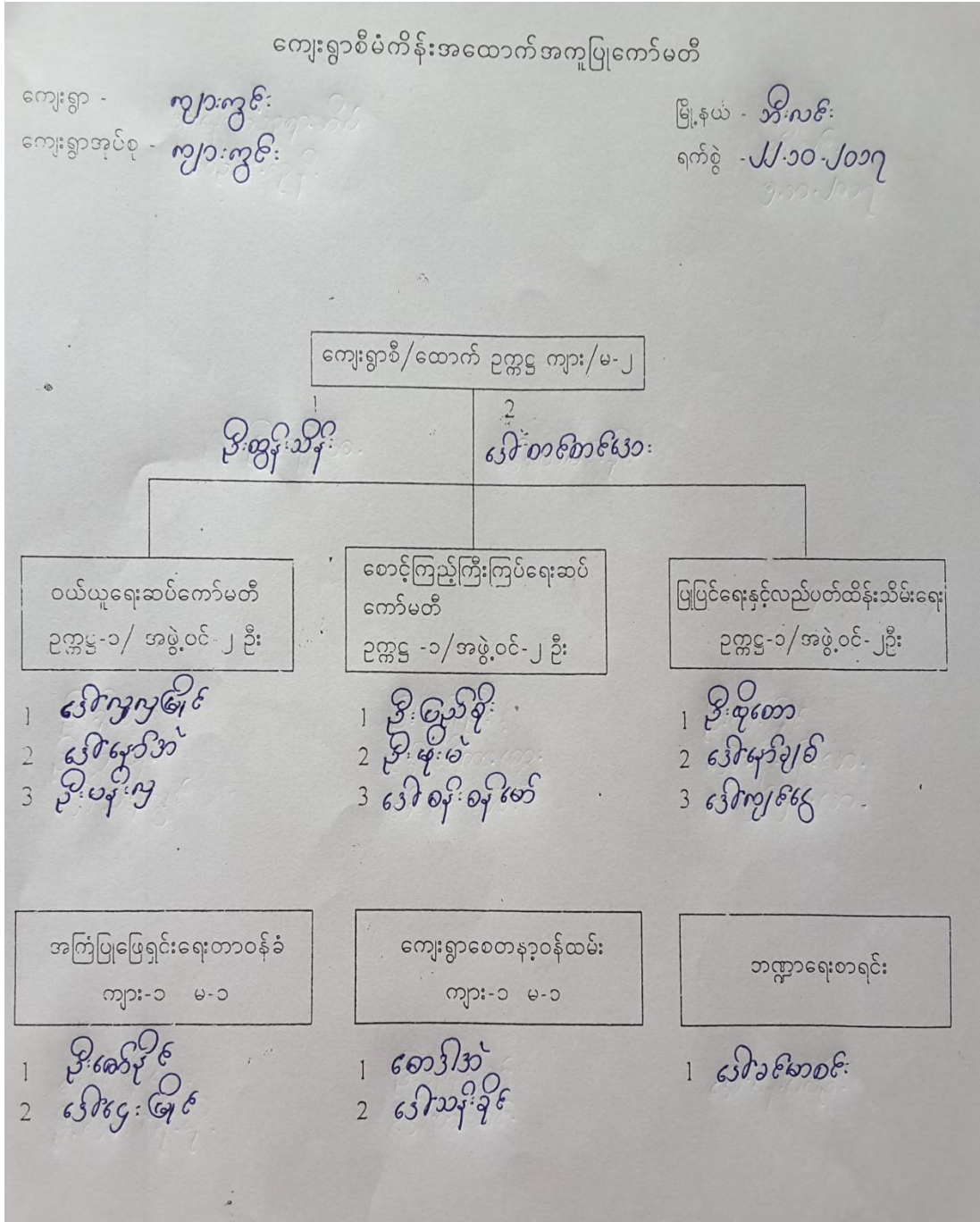



# ၉။ ကျေးရွာအချက်အလက်ပုံစံ (၁)

ပုံစံ - ၈ - ၁ ကျေးရွာအခြေခံအချက်အလက်များ (Form PC 1)

လယ်ညွှန်ချက်၊ ကျေးရွာတစ်ရွာသို့ ပထမဆုံးမိတ်ဆက်ရေး သွားရောက်သောအခါ လူထုစည်းရုံးရေးမှူးသည် ကျေးရွာခေါင်းဆောင်များအား ကျေးရွာအချက်အလက်များကို မေတ္တာရပ်ခံ၍ တောင်းခံရမည်။ ဤအချက်အလက်များကို စီမံကိန်းမိတ်ဆက်အစည်းဝေးမတိုင်မီတောင်းခံရမည်။ စီမံကိန်းမိတ်ဆက်အစည်းဝေးတွင် လူထုစည်းရုံးရေးမှူးသည် ဤအချက်အလက်များအား စစ်ဆေးပြီး မှန်ကန်အောင်ပြုလုပ်ရမည်။ ပြီးနောက်တွင် လူထုစည်းရုံးရေးမှူးမှ သတင်းအချက်အလက်ထံသို့ Tablets မှ တစ်ဆင့် ဖြည့်သွင်းရမည်။

ကျေးရွာခေါင်းဆောင် အမည် <b>ဒေါ်အိ.အိ.စော</b>	ကျေးရွာခေါင်းဆောင်၏ ဖုန်းနံပါတ် <b>၀၉၄၅၅၂၆၆၆၀၆၄</b>	လူထုစည်းရုံးရေးမှူး၏ အမည် <b>ဒေါ်အိ.အိ.စော</b>
ပြည်နယ်/တိုင်းဒေသကြီး <b>ဧရာဝတီ</b>	မြို့နယ် <b>အင်းစိန်</b>	ကျေးရွာအုပ်စု <b>ကျေးရွာ</b>

လူမျိုးစု	အိမ်ထောင်စုအရေအတွက်	ကိုးကွယ်သည့်ဘာသာ	အိမ်ထောင်စုအရေအတွက်
လူမျိုးစု (၁) <b>ဣန္ဒြေ</b>	<b>၈၁</b>	ဘာသာ (၁) <b>ဗုဒ္ဓ</b>	<b>၁၄၀</b>
လူမျိုးစု (၂) <b>မအူ</b>	<b>၃၄</b>	ဘာသာ (၂) -----	
လူမျိုးစု (၃) -----		ဘာသာ (၃) -----	
လူမျိုးစုရော <b>ဣန္ဒြေ+မအူ</b>	<b>၂၅</b>	ဘာသာရော -----	
အခြား			
အရေအတွက်			
မသန်စွမ်းသူများ	<b>၆၅</b>	<b>၅၆</b>	<b>၆</b>
သက်ကြီးရွယ်အိုများ (၆၅ နှစ် နှင့် အထက်)	<b>၄၆၀</b>	<b>၅၆</b>	<b>၃၀</b>
စစ်ဘေးရှောင်	-	-	

လူဦးရေ	အမျိုးသား (အရေအတွက်)	အမျိုးသမီး (အရေအတွက်)
လူဦးရေ		
လူမျိုးစု (၁) <b>ဣန္ဒြေ</b>	<b>၁၈၀</b>	<b>၁၆၀</b>
လူမျိုးစု (၂) <b>မအူ</b>	<b>၁၂၀</b>	<b>၁၁၀</b>
လူမျိုးစု (၃) <b>ဣန္ဒြေ+မအူ</b>	<b>၄၃</b>	<b>၃၆</b>
အခြား		
အိမ်ထောင်ဦးစီး	<b>၁၂၆</b>	<b>၁၄</b>

(ခ) အခြေခံအဆောက်အအုံ အသုံးအဆောင်များ

စာသင်ကျောင်း	အမှတ် ခြံစီပါ	ကျန်းမာရေး	အမှတ် ခြံစီပါ	ဘာသာရေး အဆောက် အအုံများ	အမှတ် ခြံစီပါ
အထက်တန်းကျောင်း	<input type="checkbox"/>	ဆေးရုံ	<input type="checkbox"/>	ဇေတီ	<input type="checkbox"/>
အလယ်တန်းကျောင်း	<input type="checkbox"/>	ကျန်းမာရေးဌာန	<input type="checkbox"/>	ဘုန်းကြီးကျောင်း	<input checked="" type="checkbox"/>

မူလတန်းကျောင်း	<input checked="" type="checkbox"/>	ကျန်းမာရေးဌာနခွဲ	<input type="checkbox"/>	ဟိန္ဒူဘုရားကျောင်း	<input type="checkbox"/>
မူကြိုကျောင်း	<input checked="" type="checkbox"/>	ဆေးပေးခန်း	<input checked="" type="checkbox"/>	ခရစ်ယာန်ကျောင်း	<input type="checkbox"/>
အခြား	<input type="checkbox"/>	အခြား	<input type="checkbox"/>	ဗလီ	<input type="checkbox"/>
				အခြား	<input type="checkbox"/>
မှတ်ချက်		မှတ်ချက်		မှတ်ချက်	

(ဂ) ကျွမ်းကျင်သူများမှတ်တမ်း (ကျေးရွာတွင်နေထိုင်သော သို့မဟုတ် တခြားရွာမှလာရောက်သော ကျွမ်းကျင်သူများ)

(၁) စာသင်ကျောင်း			(၂) ကျန်းမာရေး			(၃) လက်မှုပညာရှင်		
	ရွာတွင်နေထိုင်သူ	အခြားရွာမှလာသူ		ရွာတွင်နေထိုင်သူ	အခြားရွာမှလာသူ		ရွာတွင်နေထိုင်သူ	အခြားရွာမှလာသူ
မူလတန်းပြဆရာ/မ	<input type="checkbox"/>	<input checked="" type="checkbox"/>	ဆရာဝန်	<input type="checkbox"/>	<input type="checkbox"/>	လက်သမား	<input checked="" type="checkbox"/>	<input type="checkbox"/>
ထက်တန်းပြဆရာ/မ	<input type="checkbox"/>	<input type="checkbox"/>	လက်ထောက်ကျန်းမာရေးမှူး	<input type="checkbox"/>	<input type="checkbox"/>	ပန်းရံ	<input checked="" type="checkbox"/>	<input type="checkbox"/>
အလယ်တန်းပြဆရာ/မ	<input type="checkbox"/>	<input type="checkbox"/>	အမျိုးသမီးကျန်းမာရေးဆရာမ	<input type="checkbox"/>	<input type="checkbox"/>	လျှပ်စစ်ကျွမ်းကျင်၊ ဦးသမား	<input type="checkbox"/>	<input type="checkbox"/>
မူကြိုဆရာ/မ	<input checked="" type="checkbox"/>	<input type="checkbox"/>	သားဖွားဆရာမ	<input checked="" type="checkbox"/>	<input type="checkbox"/>	ရေပိုက်သွယ်သူ	<input checked="" type="checkbox"/>	<input type="checkbox"/>
အခြား	<input type="checkbox"/>	<input type="checkbox"/>	ပြည်သူ့ကျန်းမာရေးလုပ်သား	<input type="checkbox"/>	<input type="checkbox"/>	စက်ပြင်ဆရာ	<input checked="" type="checkbox"/>	<input type="checkbox"/>
မှတ်ချက်			မှတ်ချက်			မှတ်ချက်		

(ဃ) ကျေးရွာသို့ ရောက်ရှိနိုင်သည့် လမ်းအခြေအနေ / ကျေးရွာတစ်ရွာသည် ၎င်း၏ ကျေးရွာအုပ်စုနှင့် ဆက်သွယ်ထားသော လမ်းအခြေအနေ (အောက်ပါတို့ကိုပိုင်းပါ)

ကျောက်ကြမ်းလမ်း      ကတ္တရာလမ်း      ကွန်ကရစ်လမ်း      မော်တော်ဆိုင်ကယ်လမ်း  
 ကျောက်ခင်းလမ်း      မြေသားလမ်း      လူသွားလမ်း      အခြား \_\_\_\_\_

(င) ကျေးရွာဖွံ့ဖြိုးမှုစီမံချက်

(၁) လူထုပတ်ဝန်းကျင်ထိခိုက်မှုမရှိစေရန် ဤကျေးရွာတွင်ကျေးရွာဖွံ့ဖြိုးမှု စီမံချက်ရှိခဲ့ပါသလား? ပိုင်းပါ  
 (၂) ရှိခဲ့ပါလျှင် ဤစီမံချက်ကို မည်သည့် ခုနှစ်တွင်ပြင်ဆင်ခဲ့ပါသနည်း? ရှိပါသည်/မရှိပါ/မသိပါ  
 (၃) ဤစီမံချက်ကို ဖြည့်စုံမှုအတည်ပြုခဲ့ပါသလား? နှစ် 2015 / မသိပါ  
ပြုခဲ့ပါသည်/မပြုခဲ့ပါ / မသိပါ

(စ) ခရီးအကွာအဝေး

(၁) ဤကျေးရွာ၏ပတ်ဝန်းကျင်မှ ၎င်းကျေးရွာအုပ်စု၏ပတ်ဝန်းကျင် ခရီးပိုင်မည်မျှကွာဝေးသနည်း? မိုင် ----- / မသိပါ  
 (၂) ဤကျေးရွာမှ ၎င်းကျေးရွာအုပ်စု၏ပတ်ဝန်းကျင် သွားလာရာတွင်ကြာမြင့်သည့်အချိန်။

ခြောက်သွေ့ရာသီတွင်ကြာချိန် ----- ထော်လာရီ/မော်တော်ဆိုင်ကယ်/မြေလျင်/လား/မော်တော်ဘုတ်/အခြား -----

မိုးရာသီတွင်ကြာချိန် ----- ထော်လာရီ/မော်တော်ဆိုင်ကယ်/မြေလျင်/လား/မော်တော်ဘုတ်/အခြား -----

(ဆ) ပတ်ဝန်းကျင်ဆိုင်ရာ သဘာဝဘေးအန္တရာယ်

ဤကျေးရွာတွင် ရေကြီးခြင်းကဲ့သို့ သဘာဝဘေးအန္တရာယ်ကျရောက်ဖူးခြင်း ရှိပါသလား။

မရှိပါ       ရှိပါသည်      ရှိလျှင်ဖော်ပြပါ -----

(ဇ) ကျေးရွာတွင် ဖွဲ့စည်းထားသော အဖွဲ့အစည်းများ

လူထုဗဟိုပြုစီမံကိန်းမတိုင်မီ ဤကျေးရွာတွင် ကျေးရွာဖွံ့ဖြိုးရေးအတွက် အစိုးရ (သို့) ရွာသားများကိုယ်တိုင်(သို့) စီမံကိန်းတစ်ခုခုမှ ဖွဲ့စည်းထားသည့် အဖွဲ့အစည်းများရှိပါသလား။

(၁) ကိုယ်အားလုံးကူညီအဖွဲ့

(၂) လူမှုဖွံ့ဖြိုးရေးနှင့် စွမ်းဆောင်ရည်မြှင့်တင်ရေး အသင်း

(ဈ) အထွေထွေအုပ်ချုပ်ရေး ဦးစီးဌာန (GAD) မှ မှတ်တမ်းတင်ထားခြင်း

ဤကျေးရွာသည် အထွေထွေအုပ်ချုပ်ရေး ဦးစီးဌာန (GAD) မှ မှတ်တမ်းတင်ထားမှု ရှိပါသလား။

မရှိပါ       ရှိပါသည်

ကျေးရွာခေါင်းဆောင်

အမည် ဦးဖျံစော

လက်မှတ် ဦးစော နေ့စွဲ 21-10-2017

လူထုစည်းရုံးရေးမှူး

အမည် ဦးထက်ကျိတ်

လက်မှတ် Hut      နေ့စွဲ 21-10-2017

## ၁၀။ စီမံကိန်း အချိန်စက်ဝန်းအချိန်ဇယား (ပုံစံ ၂)

ပုံစံ - ၈ - ၂ - စီမံကိန်းစက်ဝန်းအချိန်ဇယား (PC 2)

လမ်းညွှန်ချက်၊ သက်ဆိုင်ရာလူထုစည်းရုံးရေးမှူး/လက်ထောက်နည်းပညာမှူးများမှ စီမံကိန်းစက်ဝန်းအဆင့်တစ်ခုစီပြီးစီးတိုင်း ကျေးရွာနှင့် ကျေးရွာအုပ်စုအတွက် ဤပုံစံကို ဖြည့်သွင်းရမည်။

စည်းရုံးရေးမှူး/ဝန်ထမ်း အမည် ဒေါ်စက်ကုန်

နေ့စွဲ ၂၂.၁၀.၂၀၁၇ စက်ဝန်းအားအမှတ်ခြစ်ပါ  စက်ဝန်း(၁)  စက်ဝန်း(၂)  စက်ဝန်း(၃)  
 စက်ဝန်း (၄)

ပြည်နယ်/တိုင်း ဧရာဝတီ မြို့နယ် ဘီးလင်း ကျေးရွာအုပ်စု ကျားကွင်း ကျေးရွာ ကျားကွင်း

စီမံကိန်းဆောင်ရွက်မှုအဆင့်များ	နေ့စွဲ		အစည်းအဝေးတွင်တက်ရောက်သူအရေအတွက်			
	စတင်သည့် နေ့	ပြီးဆုံးသည့်နေ့	အမျိုးသား အရေအတွက်	အမျိုးသမီး အရေအတွက်	အိမ်ထောင်စု အရေအတွက်	လူမျိုးစုတက်ရောက်သူ အရေအတွက် နှင့် လူမျိုးစုအမည်
၁။ ကျေးရွာစီမံကိန်း မိတ်ဆက်အစည်းအဝေး	၂၁.၁၀.၁၇	၂၁.၁၀.၁၇	၃၅	၄၃	၇၈	ကျွန်ုပ်တို့ မိမိ   ၇၂
၂။ ကျေးရွာဖွံ့ဖြိုးရေး စီမံချက်ရေးဆွဲခြင်း အစည်းအဝေး	၂၂.၁၀.၁၇	၂၂.၁၀.၁၇	၃၂	၄၃	၇၅	ကျွန်ုပ်တို့ မိမိ   ၈
၃။ ကျေးရွာအုပ်စု လုပ်ငန်းစဉ်ဖြတ်ချက်ချသည့် အစည်းအဝေး	၁.၁၁.၁၇	၁.၁၁.၁၇	၀	၃	၃	ကျွန်ုပ်တို့ မိမိ   ၃
၄။ မြို့နယ်အဆင့် စီမံကိန်းရေးဆွဲရေး နှင့် အကောင် အထည်ဖော်ရေးကော်မတီ၏ စီမံကိန်း သုံးသပ်မှု အစည်းအဝေး	၁၁.၁၂.၁၇	၉.၁.၁၇	မလို	မလို	မလို	မလို
၅။ မြို့နယ် စီမံကိန်းရေးဆွဲရေး နှင့် အကောင်အထည် ဖော်ရေး ကော်မတီ၏ဆုံးဖြတ်မှုကို ရွာသို့ အသိပေး အကြောင်းကြားသည့် အစည်းအဝေး	၁၈.၁.၁၈	၁၈.၁.၁၈	၇	၃၃	၂၀	မိမိ   ၂ ကျွန်ုပ်တို့   ၁၈
၆။ စီမံကိန်းလုပ်ငန်းစဉ်စီမံချက်ရေးဆွဲခြင်း အစည်းအဝေး						
၆.၁။ စီမံကိန်းလုပ်ငန်း အကောင်အထည်ဖော် ရေးအစီအစဉ် ရေးဆွဲခြင်း	၁၆.၁.၁၈	၁၆.၁.၁၈	၇	၉	၁၆	မိမိ   ၂ ကျွန်ုပ်တို့   ၁၄

# ၁၁။ ကျေးရွာ ဖွံ့ဖြိုးရေး ဦးစားပေးအစီအစဉ် (ပုံစံ ၃)

ပုံစံ - ၈ - ၃ ကျေးရွာဖွံ့ဖြိုးရေး ဦးစားပေးအစီအစဉ် (Form PC 3)

လမ်းညွှန်ရွက်၊ အဆင့်(၃) ကျေးရွာမျှော်မှန်းချက်အစည်းအဝေး ဖြီးဆုံးသောအခါ ကျေးရွာစီမံကိန်း အထောက်အကူပြု ကော်မတီသည် လူထုစည်းရုံးရေးမှူးအကူအညီဖြင့် ဤပုံစံကိုဖြည့်စုံအောင် ဖြည့်သွင်းရမည်။

လူထုစည်းရုံးရေးမှူး/ဝန်ထမ်း အမည် ဒီထက်ကိုကို

နေ့စွဲ ၂၂-၁၀-၂၀၁၇ စက်ဝန်းအား အမှတ်ခြစ်ပါ (✓) □ စက်ဝန်း(၁) □ စက်ဝန်း(၂) □ စက်ဝန်း(၃) □ စက်ဝန်း(၄)

ပြည်နယ်/တိုင်း ဗွင် ညွှန်ကြားရေးမှူး ကျေးရွာအုပ်စု ကျေးရွာ ကျေးရွာ

က။ အခက်အခဲအတားအဆီးများအားလုံးရှင်း - ယခုလက်ရှိအခြေအနေတွင် ဤကျေးရွာဖွံ့ဖြိုးတိုးတက်ရေးအတွက် အဓိက အခက်အခဲအတားအဆီးများသည် မည်သည့်အရာဖြစ်ပါသနည်း။ (အမျိုးသား/သမီး အနည်းဆုံးအခက်အခဲ ၅ ခုစီဖော်ပြပါ)

အမျိုးသား အဖွဲ့မှ တင်ပြသောအခက်အခဲအတားအဆီးများ	အမျိုးသမီး အဖွဲ့မှ တင်ပြသောအခက်အခဲအတားအဆီးများ
၁ ဂြာတွင်းသွားလာရေး အခက်အခဲ	၁ ဂြာတွင်းသွားလာရေး အခက်အခဲ
၂ အရပ်အဝေး မြေလှုပ်ရှားမှု မြေကွဲမှု အခက်အခဲ	၂ အရပ်အဝေး မြေလှုပ်ရှားမှု မြေကွဲမှု အခက်အခဲ
၃ စာသင်ကျောင်းဆောင်ကုန်လောက် မရှိမှု အခက်အခဲ	၃ မျှော်တန်းကျောင်းခြေစည်းမှု မရှိမှု အခက်အခဲ
၄ ကျေးရွာအုပ်စုပျက်စီးမှု အခက်အခဲ	၄ စာတားပျက်စီးမှု အခက်အခဲ
၅ စင်္ကြံလမ်းမရှိမှု အခက်အခဲ	၅ စာပေမဟုတ်ဘဲ စင်္ကြံလမ်းမရှိမှု အခက်အခဲ
၆	၆ စင်္ကြံလမ်းမရှိမှု အခက်အခဲ
၇	
၈	
၉	
၁၀	
၁၁	

ခ။ မျှော်မှန်းခြင်း - နောင်လာမည့် ( ၅ ) နှစ် အတွင်း ကျေးရွာဖွံ့ဖြိုးရေး မျှော်မှန်းလျာထားချက်များအား တင်ပြပါ။

အမျိုးသားအဖွဲ့မှ တင်ပြသောမျှော်မှန်းချက်များ	အမျိုးသမီးအဖွဲ့မှ တင်ပြသောမျှော်မှန်းချက်များ
၁ ဂြာတွင်းလမ်းအားလုံး ကောင်းမွန်လာစေရမည်	၁ ဂြာတွင်းလမ်းအားလုံး ကောင်းမွန်လာစေရမည်
၂ အရပ်အဝေး မြေလှုပ်ရှားမှု မြေကွဲမှု အခက်အခဲ	၂ အရပ်အဝေး မြေလှုပ်ရှားမှု မြေကွဲမှု အခက်အခဲ
၃ စာသင်ကျောင်းဆောင်ကုန်လောက် ရှိစေရမည်	၃ မျှော်တန်းကျောင်းခြေစည်းမှု ရှိလာစေရမည်
၄ ကျေးရွာအုပ်စုပျက်စီးမှု မရှိစေရမည်	၄ ဂြာတွင်းစာတားပျက်စီးမှု မရှိလာစေရမည်
၅ အရပ်အဝေး မြေလှုပ်ရှားမှု မြေကွဲမှု အခက်အခဲ	၅ စာပေမဟုတ်ဘဲ စင်္ကြံလမ်းမရှိမှု အခက်အခဲ
၆ စင်္ကြံလမ်းမရှိမှု အခက်အခဲ	၆ အရပ်အဝေး မြေလှုပ်ရှားမှု မြေကွဲမှု အခက်အခဲ
၇	၇ လာစေရမည်

၈		၈	
၉		၉	
၁၀		၁၀	
၁၁		၁၁	
၁၂		၁၂	

၈။ လူထုစီမံကိန်း၏ လာမည့် ( ၄ ) နှစ်အတွက် အကျုံးဝင်သော ဦးစားပေး ဖွံ့ဖြိုးတိုးတက်မှု လုပ်ငန်း အစီအစဉ်များအားဖော်ပြပါ။

အဆင့်	ကျေးရွာအတွက် ဦးစားပေး ဖွံ့ဖြိုးတိုးတက်မှု လုပ်ငန်းစဉ်များ	အဆိုပြုသူ (အမျိုးသားများ/ အမျိုးသမီးများ/ အမျိုးသား+ အမျိုးသမီး)	ခန့်မှန်းကုန်ကျ စရိတ်	အကျိုးခံစားခွင့်ရှိသူ ခန့်မှန်းခြေ အရေအတွက်
၁	လမ်းယာ-ဂေ့ခြောက် ဒုတိယစီမံခြင်း	ကျား+မ	၁၄၂၀၀၀၀၀/	၆၄၉
၂	ရွာနယ်လူထုများမှဆောင်ဆောင် လုပ်ခြင်း	ကျား+မ		၆၄၉
၃	မြေလတန်းကျောင်းဆောင်ဆောင် လုပ်ခြင်း	ကျား		၆၄၉
၄	ဂေ့မြောင်းကန်သစ် စတင်ဆောက်ခြင်း	ကျား		၆၄၉
၅	မြေလတန်းကျောင်းခြံစည်း ချိတ်ဆက်ခြင်း	မ		၆၄၉
၆	စာစားသစ်စတင်ဆောက်ခြင်း	မ		၆၄၉
၇				
၈				
၉				
၁၀				
၁၁				
၁၂				

ဃ၊ လူထုစီမံကိန်း၏ လာမည့် (၄) နှစ်အတွက် အကျုံးမဝင်သော ဦးစားပေး ဖွံ့ဖြိုးတိုးတက်မှု လုပ်ငန်း အစီအစဉ်များအားဖော်ပြပါ။

အဆင့်	ကျေးရွာအတွက် ဦးစားပေး ဖွံ့ဖြိုး တိုးတက်မှု လုပ်ငန်းစဉ်များ	အဆိုပြုသူ (အမျိုးသားများ/ အမျိုးသမီးများ/အမျိုးသား+ အမျိုးသမီး)	အခန်းကဏ္ဍ
၁	အတိုးပေးရေးအဖွဲ့အစည်း ဖွဲ့စည်းပေးခြင်း	ကျား + မ	အသက်မွေးဝမ်းကြောင်း ယူပေး
၂	ကားဝယ်ကွေ့ သင်တန်း	ကျား	
၃	ဆိုင်ကယ်ခြင်း/စက်ခြင်းသင် တန်း	ကျား	
၄	စာမေးယော ဖြောင့်ပွဲများ	မ	
၅	မိခင်အကျွမ်းသင်တန်း		
၆	စက်ပျက်သင်တန်း	မ	
၇	အားလုံး ပန်းတိုး သင်တန်း	မ	
၈			
၉			
၁၀			

ခေါင်းဆောင်၊ ကျေးရွာစီမံကိန်းအထောက်အကူပြုကော်မတီမှ အတည်ပြုသည်။

အမည် ဦးထွန်းစိန် လက်မှတ် အိ နေ့စွဲ ၂၀.၁၀.၂၀၁၇

## ၁၃။ အစည်းအဝေးမှတ်တမ်းများ (ပထမအကြိမ်အစည်းအဝေး)

စိုက်ပျိုးရေး/မွေးမြူရေးနှင့်ဆည်မြောင်းဝန်ကြီးဌာန/ကျေးလက်ဒေသဖွံ့ဖြိုးတိုးတက်ရေးဦးစီးဌာန

လူထုဗဟိုပြုစီမံကိန်း (တတိယနှစ်စက်ဝန်း)

အုပ်စု - ကျားကွင်း

၂၂.၁၀.၂၀၁၇

မြို့နယ် - ဘီးလင်း

ကျေးရွာ - ကျားကွင်း

ရက်စွဲ - ၂၁.၁၀.၂၀၁၇

ပထမအကြိမ်ကျေးရွာစီမံကိန်းမိတ်ဆက်အစည်းအဝေး

စဉ်	ဆွေးနွေးသည့်အကြောင်းအရာများ	မှတ်ချက်
၁	အစည်းအဝေးအခမ်းအနားဖွင့်လှစ်ပါသည်။	
၂	စီမံကိန်းရည်ရွယ်ချက်အားရှင်းပြပါသည်။	
၃	လူထုဗဟိုပြုစီမံကိန်းအကြောင်းရှင်းပြပါသည်။	
၄	လူထုသို့တိုက်ရိုက်ထောက်ပံ့ငွေ၊ ဘဏ္ဍာငွေစီးဆင်းပုံနှင့် နည်းပညာအကြံပေးအဖွဲ့များအကြောင်းရှင်းပြပါသည်။	
၅	စီမံကိန်းစက်ဝန်းအကြောင်းရှင်းပြပါသည်။	
၆	ဝေဖန်အကြံပြုတိုင်ကြားဖြေရှင်းရေးစနစ်အကြောင်းရှင်းပြပါသည်။	
၇	ကျား-မ ရေးရာတန်းတူညီမျှမှုအကြောင်းရှင်းပြပါသည်။	
၈	သဘာဝပတ်ဝန်းကျင်/လူမှုပတ်ဝန်းကျင်အကာအကွယ်များအကြောင်းရှင်းပြပါသည်။	
၉	ကျေးရွာစေတနာ့ဝန်ထမ်း၏တာဝန်နှင့်ဝတ္တရားများ/လိုက်နာရန်နှင့်ရှောင်ကျဉ်ရန် အချက်များအားရှင်းပြပြီး ကျေးရွာစေတနာ့ဝန်ထမ်းအားမဲပေးရွေးချယ်ကြပါသည်။	
၁၀	ကျေးရွာလူထုအားအဖွဲ့များခွဲ၍ လူမှုဆန်းစစ်ခြင်းလုပ်ငန်းများဖြစ်သော ကျေးရွာမြေပုံ၊ ရာသီခွင်ပြဇယား၊ ဥစ္စာနေကြွယ်ဝမှုပြဇယား၊ ပင့်ကူအိမ်သုံးသပ်ခြင်း၊ အဖွဲ့အစည်းချိတ်ဆက်မှုပြဇယားများအားပူးပေါင်းပါဝင်ဆွေးနွေးကြပါသည်။	
၁၁	ပထမအကြိမ်အစည်းအဝေးအခမ်းအနားပြီးဆုံးခြင်းတို့ဖြစ်ပါသည်။	



ဒုတိယအကြိမ်အစည်းအဝေးမှတ်တမ်း

စိုက်ပျိုးရေး/မွေးမြူရေးနှင့်ဆည်မြောင်းဝန်ကြီးဌာန/ကျေးလက်ဒေသဖွံ့ဖြိုးတိုးတက်ရေးဦးစီးဌာန  
 လူထုဗဟိုပြုစီမံကိန်း (တတိယနှစ်စက်ဝန်း)

အုပ်စု - ကျားကျွန်း

မြို့နယ် - ဘီးလင်း

ကျေးရွာ - ကျားကျွန်း

ရက်စွဲ - ၂၀၂၀၂၀၁၇

ဒုတိယအကြိမ် ကျေးရွာဖွံ့ဖြိုးရေးစီမံချက်ရေးဆွဲခြင်း အစည်းအဝေး

စဉ်	ဆွေးနွေးသည့်အကြောင်းအရာများ	မှတ်ချက်
၁	ဒုတိယအကြိမ်အခမ်းအနားဖွင့်လှစ်ခြင်းဖြစ်ပါသည်။	
၂	ကျေးရွာလူထုအမျိုးသား/အမျိုးသမီး (၂) ဖွဲ့ခွဲ၍ ကျေးရွာ၏ အခက်အခဲ/မျှော်မှန်းချက်များ ဆွေးနွေးပြီး ကျေးရွာအတွက်လိုအပ်သော စီမံကိန်းလုပ်ငန်းခွဲများအားမဲပေးရွေးချယ်ကြပါသည်။	
၃	ကျေးရွာစီမံခန့်ခွဲမှုအဖွဲ့ဝင်များ လိုက်နာရန်နှင့်ရှောင်ကျဉ်ရန် အချက်များ ရှင်းပြ၍ ကျေးရွာစီမံခန့်ခွဲမှုအဖွဲ့ဝင်များအားမဲပေးရွေးချယ်ကြပါသည်။	
၄	အစည်းအဝေးပြီးဆုံးခြင်းတို့ဖြစ်ပါသည်။	

## ၁၅။ ကဏ္ဍအလိုက် အခက်အခဲမှတ်တမ်းများ

နောက်ဆက်တွဲ(၄) ခြားနားသော အပိုင်းများအတွက် ဦးစားပေးဖွံ့ဖြိုးရေးလုပ်ငန်းစဉ် အနှစ်ချုပ်

မူရင်းအား VPSC တွင်ထားရှိရပါမည်။အခြားဌာနများနှင့် ညှိနှိုင်းရန်အတွက် မိတ္တူအား TPIC သို့ပို့ရပါမည်။ **ကျားကွင်း**

	အဆင့်	လုပ်ငန်း	မည်သူဦးစားပေးလဲ	ကျေးရွာမှ တာဝန်ခံသူ(သို့) အုပ်စု	ပြင်ပမှ မည်သူထောက်ပံ့မလဲ	
အခြေခံအဆောက်အအုံ	၁	မေ့သားလမ်းခွင်ခြင်း၌ လမ်းဖောက်	<input checked="" type="checkbox"/> မ	<input checked="" type="checkbox"/> ကျား	ကျေးရွာမှ ထောက်ပံ့	လူထုမဟုတ်မီခွဲမကိုင်
	၂	ကျေးရွာအုပ်စုခြင်း	<input checked="" type="checkbox"/> မ	<input checked="" type="checkbox"/> ကျား		
	၃	ကျေးရွာအုပ်စုခြင်း	<input type="checkbox"/> မ	<input checked="" type="checkbox"/> ကျား	ကျေးရွာမှ ထောက်ပံ့	မဟာကျေးစုကြီး၌
	၄	ကျေးရွာအုပ်စုခြင်း	<input type="checkbox"/> မ	<input checked="" type="checkbox"/> ကျား		အခြားအဖွဲ့အစည်းများ
	၅	ကျေးရွာအုပ်စုခြင်း	<input checked="" type="checkbox"/> မ	<input type="checkbox"/> ကျား		မဟာကျေးစုကြီး၌
အသက်မွေးဝမ်းကျောင်း/စိုက်ပျိုးရေး	၁	ကားစမ်းသပ်စာအုပ်စုခြင်း	<input checked="" type="checkbox"/> မ	<input checked="" type="checkbox"/> ကျား		အခြားအဖွဲ့အစည်းများ
	၂	ကျေးရွာအုပ်စုခြင်း	<input type="checkbox"/> မ	<input checked="" type="checkbox"/> ကျား		
	၃	ကျေးရွာအုပ်စုခြင်း	<input checked="" type="checkbox"/> မ	<input checked="" type="checkbox"/> ကျား		
	၄	ကျေးရွာအုပ်စုခြင်း	<input type="checkbox"/> မ	<input type="checkbox"/> ကျား		
	၅	ကျေးရွာအုပ်စုခြင်း	<input checked="" type="checkbox"/> မ	<input type="checkbox"/> ကျား		
ကျန်းမာရေးနှင့်အာဟာရ	၁		<input type="checkbox"/> မ	<input type="checkbox"/> ကျား		
	၂		<input type="checkbox"/> မ	<input type="checkbox"/> ကျား		
	၃		<input type="checkbox"/> မ	<input type="checkbox"/> ကျား		
	၄		<input type="checkbox"/> မ	<input type="checkbox"/> ကျား		
	၅		<input type="checkbox"/> မ	<input type="checkbox"/> ကျား		
ပညာရေး	၁	စာပေပညာအဖွဲ့အစည်း	<input checked="" type="checkbox"/> မ	<input type="checkbox"/> ကျား	ကျေးရွာမှ ထောက်ပံ့	အခြားအဖွဲ့အစည်းများ
	၂	စာပေပညာအဖွဲ့အစည်း	<input type="checkbox"/> မ	<input type="checkbox"/> ကျား		
	၃	ကျေးရွာအုပ်စုခြင်း	<input type="checkbox"/> မ	<input type="checkbox"/> ကျား		
	၄	ကျေးရွာအုပ်စုခြင်း	<input type="checkbox"/> မ	<input type="checkbox"/> ကျား		
	၅	ကျေးရွာအုပ်စုခြင်း	<input type="checkbox"/> မ	<input type="checkbox"/> ကျား		
အခြား	၁		<input type="checkbox"/> မ	<input type="checkbox"/> ကျား		
	၂		<input type="checkbox"/> မ	<input type="checkbox"/> ကျား		
	၃		<input type="checkbox"/> မ	<input type="checkbox"/> ကျား		
	၄		<input type="checkbox"/> မ	<input type="checkbox"/> ကျား		
	၅		<input type="checkbox"/> မ	<input type="checkbox"/> ကျား		