

ပြည်ထောင်စုသမ္မတမြန်မာနိုင်ငံတော်အစိုးရ  
စိုက်ပျိုးရေး၊ မွေးမြူရေးနှင့် ဆည်မြောင်းဝန်ကြီးဌာန  
ကျေးလက်ဒေသဖွံ့ဖြိုးတိုးတက်ရေးဦးစီးဌာန  
ငပုတောမြို့နယ်



လူထုပဟိုပြုစီမံကိန်း  
National Community Driven Development Project  
(NCDDP)



ကျေးရွာဖွံ့ဖြိုးရေး အစီအစဉ်  
Village Development Plan (VDP)

ကြာကွင်းကျေးရွာ၊ ကြာကွင်းကျေးရွာအုပ်စု

မာတိကာ

စဉ်	အကြောင်းအရာ	စာမျက်နှာ
၁	မြို့နယ်မြေပုံ	၁
၂	ကျေးရွာအုပ်စုမြေပုံ	၂
၃	ကျေးရွာအုပ်စုတွင် ပါဝင်သောကျေးရွာများစာရင်း	၂
၄	ကျေးရွာသမိုင်းကြောင်းအကျဉ်းချုပ်	၃
၅	လူထုပူးပေါင်းပါဝင်သော ဆန်းစစ်ခြင်းနှင့် အကဲဖြတ်ခြင်း လုပ်ငန်းစဉ် PRA/PSA အကျဉ်းချုပ်ဇယား	၅
၆	ကျေးရွာဖွံ့ဖြိုးရေးအစီအစဉ်အတွက်အသုံးပြုခဲ့သော PRA tools များနှင့် တစ်ခုချင်းစီအတွက် သုံးသပ်ချက်များ	၅
၇	ကျေးရွာကော်မတီရွေးချယ်ခြင်းနှင့် ကျေးရွာဖွံ့ဖြိုးရေးအစီအစဉ် ဆောင်ရွက်မှုမှတ်တမ်းခါတ်ပုံများ	၁၆
၈	ကျေးရွာစီမံကိန်းအထောက်အကူပြုကော်မတီဝင်များစာရင်း	၁၇
၉	ကျေးရွာအခြေခံအချက်အလက်များ (ပုံစံ ၈ - ၁)	၁၈
၁၀	စီမံကိန်းစက်ဝန်းအချိန်ဇယား (ပုံစံ ၈-၂)	၂၇
၁၁	ကျေးရွာဖွံ့ဖြိုးရေး ဦးစားပေး အစီအစဉ် (ပုံစံ ၈-၃)	၃၂
၁၂	အစည်းအဝေးမှတ်တမ်းများ	၃၈
၁၃	ကဏ္ဍအလိုက် ဖွံ့ဖြိုးရေး ဦးစားပေးလုပ်ငန်းများ	၄၂

၁။ ငပုတောမြို့နယ်အခြေပြမြေပုံ

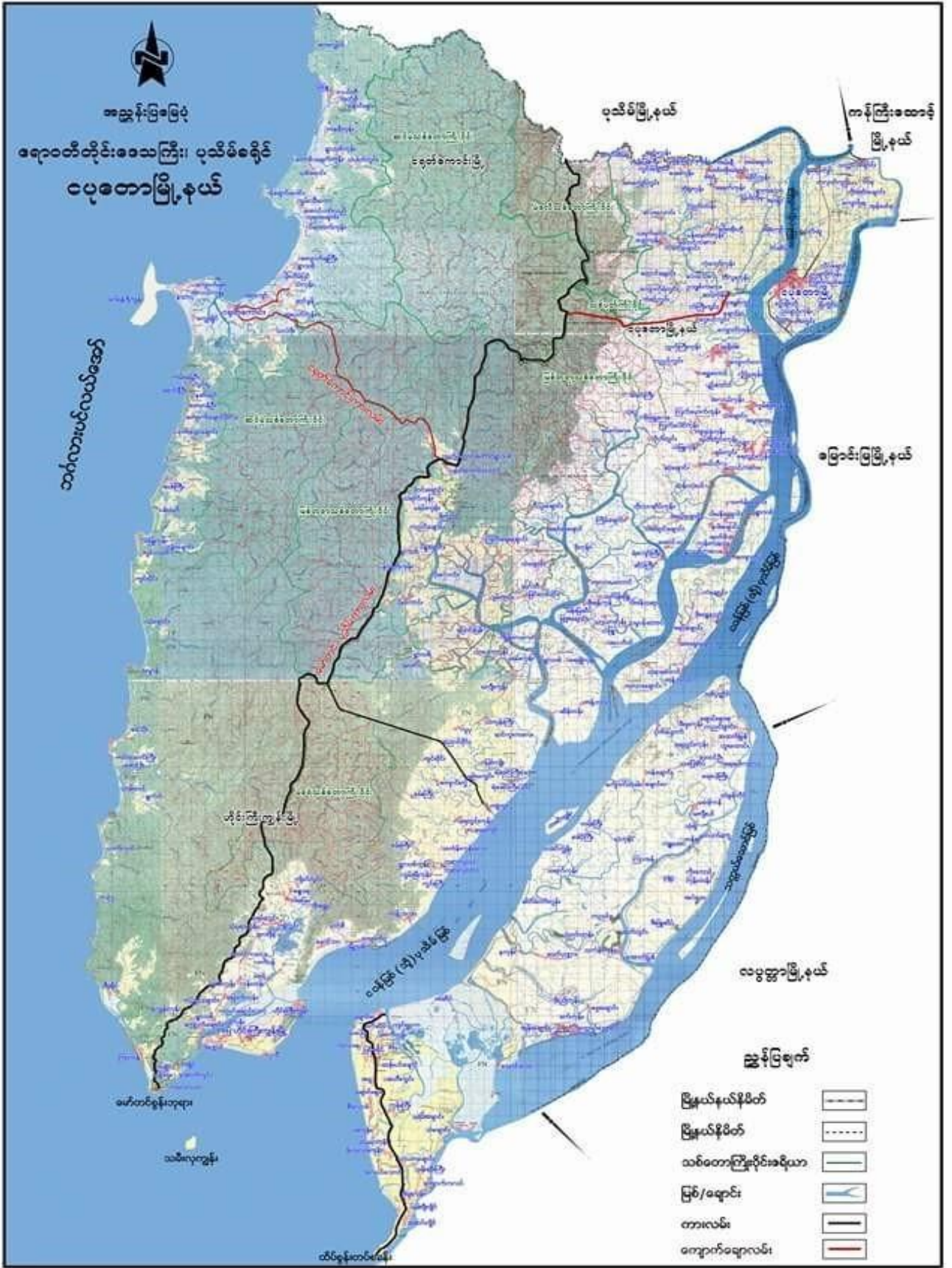

၂။ ကျေးရွာအုပ်စုမြေပုံ

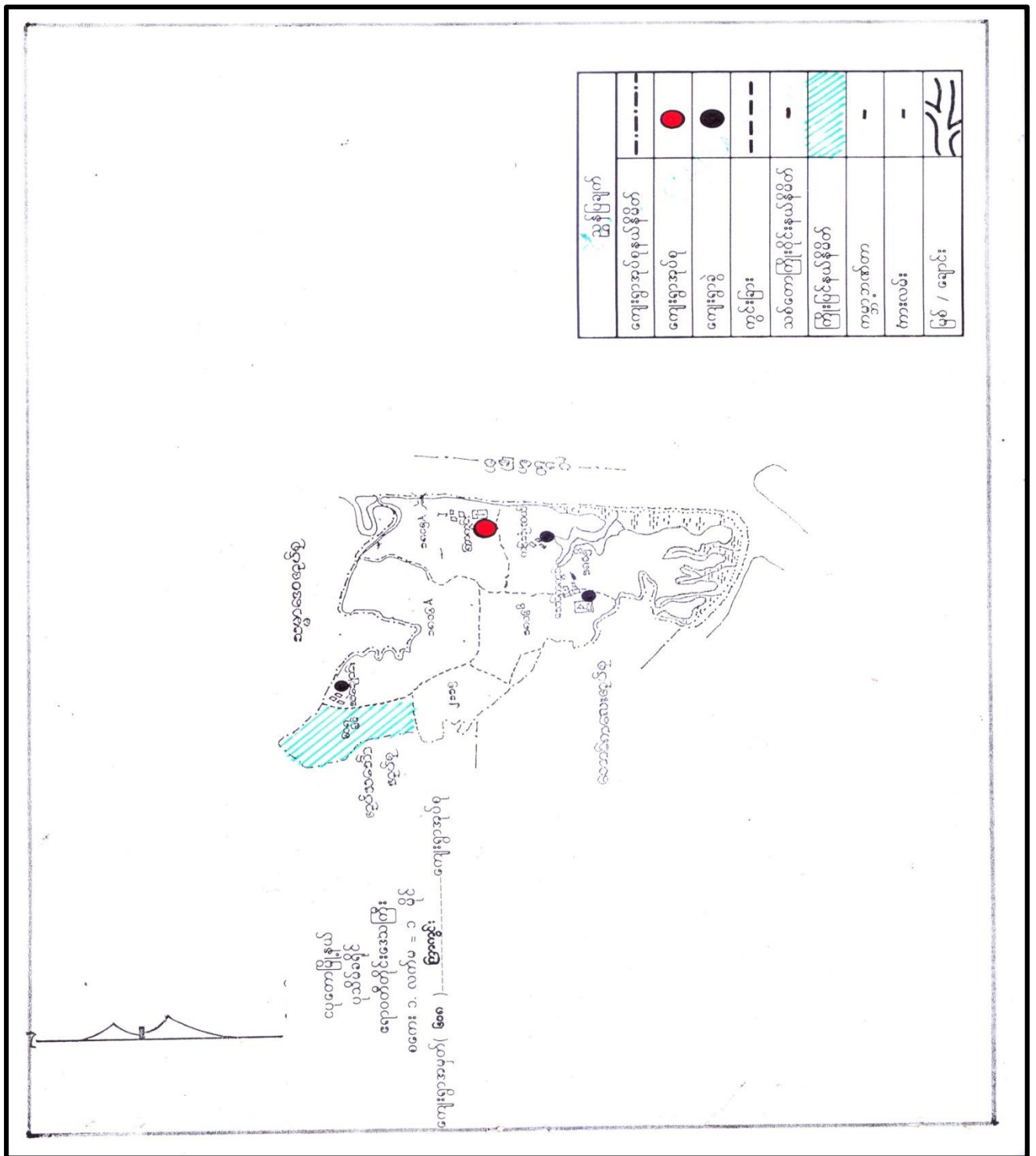

၃။ ကျေးရွာအုပ်စုအတွင်းပါဝင်သော ကျေးရွာများစာရင်း

- ၁ - အိပ်စပုံ
- ၂ - ကြာကွင်း

- ၃ - ကံသုံးဆယ်
- ၄ - သောကကွင်း

- ၅ - ကံရွာ
- ၆ - ရေတွင်းကုန်း

ဩကွင်းကျေးရွာသမိုင်းကြောင်းကလျဉ်း

ဩကွင်းကျေးရွာကို ဖွဲ့စည်းသော နှစ်ပေါင်း ၃၀၀ခန့်က ဂြိုဟ် နေပြည်တော်  
 ကောက်ထားသောတွင် (၄) ဝေခန့်ရှိသော ငြိမ်းချမ်းလယ်ကွင်းရှိသည်။  
 ၎င်းလယ်ကွင်းကြီးထဲတွင် ဩပုဂံများစွာ ဆိတ်တောက်ပျက်ရှိသည်။ ၎င်းကို  
 ကြွေငြိမ်းပြုပြီး ဩကွင်းကျေးရွာ ကျင့်သမားဖြင့် (ရှေးစာတမ်း) ဟု ခေါ်တွင်  
 ဆဲခဲ့သည်။ (ရှေး - ဂြိုဟ် - စာတမ်း - ဩ )  
 ဤစတင်ချိန်တွင် နိမ့်ခြေ (၁၀) လုံး ခန့်သာ ရှိခဲ့ကြောင်း သိရှိရသည်။  
 ယခုတိုင် ဩကွင်းကျေးရွာတွင် နိမ့်ခြေ (၁၃၀) ခန့် ရှိသည်။ ကျေးရွာ၏  
 တောင်ဘက်တွင် ဘုန်းတော်ကြီးကျောင်းရှိပြီး ဖွဲ့စည်းသော ၂၄ နှစ်ခန့်က စတင်  
 တည်ဆောက်ခဲ့ပါသည်။ ဘုန်းတော်ကြီးကျောင်းကို ယခု "ရွှေဩကွင်း" ဟု မမည်တွင်  
 ခဲ့ပါသည်။ ကျေးရွာ၏ ကျောက်စင်တော်ကြီးကမ်းတစ်ဖက်တွင် ကိပ်စံဝံ့တာမာစင်  
 ရှိပြီး ယုတော - ပုသိမ် ပြေးဆွဲသော သင်္ဘောများ ဆိုက်ကပ်ပျက်ရှိသည်။  
 ၎င်းဝံ့တာမာစင်ကို ၅၅၅ ခန့်က ဩကွင်းကျေးရွာတွင် နှင့် တေးပတ်ဝန်းကျင် တွင် နေရာ  
 ကလေးတို့ဖြင့် တည်ဆောက်ခဲ့သည်။ ဝံ့တာမာစင်ကို "ဩကွင်း" ဟု မမည်  
 ဆဲခဲ့သည်။ ကျေးရွာရှိ ယုတော - နေရာများမှာ ယခုယုတောပျက်ကို ယုတောကြွေ  
 ကျက်ပျက်များ နေရာနှင့် နေရာ - ကပ်ယုတောပျက်ကို နေရာ  
 ကပ်ယုတောပျက် ကျောင်း ပြုပြင်သည်။

၅။ လူထုပူးပေါင်းပါဝင်သော ဆန်းစစ်ခြင်းနှင့် အကဲဖြတ်ခြင်း လုပ်ငန်းစဉ် PRA/PSA အကျဉ်းချုပ်ဇယား

စဉ်	အသုံးပြုခဲ့သော PRA Tools များ	ကျား	မ
၁	ကျေးရွာအရင်းမြစ်ပြမြေပုံ (Social Map)	၂၆	၄၆
၂	ရာသီခွင်ပြပြက္ခဒိန် (Seasonal Calendar)	၂၆	၄၆
၃	ဥစ္စာနေကြွယ်ဝမှု ဦးစားပေးအဆင့်သတ်မှတ်ခြင်း (Wealth Ranking)	၂၆	၄၆
၄	ကျား၊ မ ဟင့်ကူအိမ်သုံးသပ်ခြင်း (Cob Web)	၂၆	၄၆
၅	အရင်းအမြစ်အသုံးချမှုဖော်ထုတ်ခြင်း ဇယား (Asset Mapping)	၂၆	၄၆
၆	အဖွဲ့အစည်းချိတ်ဆက်မှုမြေပုံ (Veen diagram)	၂၆	၄၆

၆။ ကျေးရွာဖွံ့ဖြိုးရေးအစီအစဉ်အတွက်အသုံးပြုခဲ့သော PRA tools များနှင့် တစ်ခုချင်းစီအတွက် သုံးသပ်ချက်များ

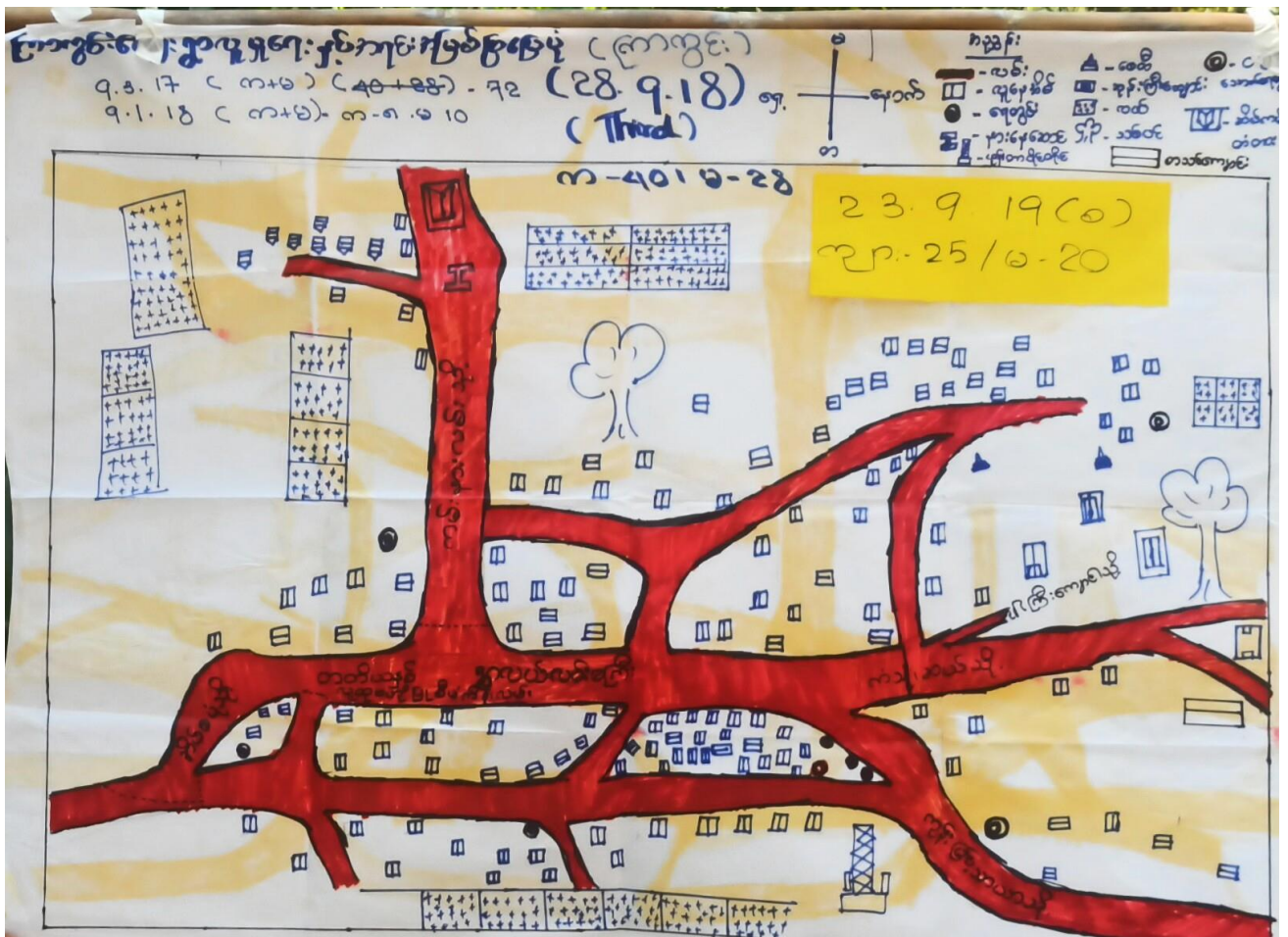

- ကုသရ မမေ့ - ကြာကွင်း
- လျှော့စွာ မမေ့ - ကြာကွင်း
- ရက်စွဲ - ၁.၁၀.၁၈ (တတိယပတ်)
- မကြောင်းကရာ - လျှော့ရေးကရင်းဖြင့် ပြုပြင် ပုံ  
ဆွေးနွေးချက်နှင့် ဆန်းစစ်ချက်များ
- △ လျှော့စွာတွင် လမေ့လှမ်းခြင်းနှင့် ရေလှုပ်ငန်းကို မပိတ်ကုန်နိုင်  
ကြောင်း။
- △ လျှော့စွာတွင် ကရင်လူမျိုးများ အထိုင်ကြီး ဗုဒ္ဓဘာသာဝင်  
များ ဖြစ်ကြောင်း။
- △ တစ်ရွာ နှင့် ဝက်ရွာ ဆက်သေ့ချက် ရှိပြီး မပိတ်ကုန်ရေး  
တွင် လျှော့စွာတစ်ရွာရှိလျက် ဖြစ်ကြောင်း။
- △ လျှော့စွာတွင် လမ်းများ ၁၁၂၅ များ ရှိရာတွင် လျှောက်ပေးလျက်ရှိ  
၁၂၅၅။
- △ မာမုန်ကပ် လူထုအဖွဲ့ဖြင့် စီးခက်နှင့် (ထုတ်ဖော်ရေးအဖွဲ့) နှင့်  
ဆောင်ရွက်ခဲ့သော ၁ ရေတွင်း နှင့် ရွာတွင်း ကွန်ကရစ်လမ်းတို့ကြောင့်  
စာတက် ဝန်ရေလုံလောက်ပြီး တစ်ကုန်လုံး ကားတား စာတက်သုံး  
ရေရောင်း။ ကွန်ကရစ်လမ်းကြောင့် ဝတ္တရားလမ်း ကမာင်မြေ စောင်းနွှဲ  
လက်ရှိကြောင်း။

\* ကဆုန်ပြုရယာ: ၁.1.2018

28.9.2018 (Third)

၀၀၆၆၅၆: ၅၅- ၈- 40 1၆- 28

ကြာသပတေးနေ့ (၉-၃-၁၇)

အကြောင်းအရာ	၀၀၆၆၅၆	၀၀၆၆၅၆	၀၀၆၆၅၆	၀၀၆၆၅၆	၀၀၆၆၅၆	၀၀၆၆၅၆	၀၀၆၆၅၆	၀၀၆၆၅၆	၀၀၆၆၅၆	၀၀၆၆၅၆	၀၀၆၆၅၆
ကဆုန်ပြုရယာ	●	●	●	●	●	●	●	●	●	●	●
စိုက်ပျိုးရေး											
ရေယူပုံစံ (25%)											
ရေပြင်											
ပွဲပွဲ											
ကျွန်းစာရေး											
အားပတ်ရက်											
သာကဝေး/အတ္ထရပ်											

23.9.1960  
 ၇၃-25/6-20

၀၀၆၆၅၆  
 ၇၃-25/6-20



ဣန္ဒြေကောင်း၊ နေ့စဉ်၊ ဣန္ဒြေကောင်း၊ ကျေးဇူး

ရည်ရွယ်ချက်

ဆုံးမခြင်း၊ နှစ်ခြင်း၊ ချစ်ခင်ခြင်း

ကျေးဇူးတင်စွာဖြင့် ချစ်ခင်ခြင်း၊ ရေးလုပ်ငန်းများကို ကစားကစား ပြုလုပ်နိုင်  
ပြီး ရေလုပ်ငန်းကို ကုန်သွယ်လုပ်ငန်းအဖြစ် အသုံးပြု

- ရေအောက်ကန်များဖြင့် ကန်ချောင်း၊ ကန်များတွင် ရေအောက်ကန်များပါးသည်။

- မွဲတော်ကန်ဖြင့် ဝေဒါနကန်ဖြင့် ရေလှေစာပေးပို့များ ပြုသည်။

- ကန်ချောင်းများသည် မိမိတို့၏ မွဲများပျက်စီးခြင်းဖြင့် ရေအောက်ကန်

ကန်များတွင် ရေလှေလုပ်ငန်းများ ပေးသည်။

- သဘာဝကန်ကန်များတွင် ကန်များဖြင့် ချစ်ခြင်း၊ ချစ်ခြင်းများတွင်

ချစ်ခြင်း၊ ချစ်ခြင်း၊ ချစ်ခြင်းများသည်။

- ကန်ချောင်းများမှ ကန်များဖြင့် ကန်များဖြင့် ချစ်ခြင်း၊ ချစ်ခြင်း  
လက်ကိုင် ပြုလုပ်ခြင်းများသည်။

ကျေးဇူးပြုကြောင်း

ဥစ္စာစနစ်ကြွယ်ဝမှု လဟာ-

အဆင့်	သတ်မှတ်ချက်	အိမ်ထောင် စုအရေအတွက်	ရာခိုင်နှုန်း
ချမ်းသာ	လယ်(၃၀)ဧက၊ ခွား၊ ကျွဲ၊ ဒိုင်းဒေါင်း၊ လယ်ထွန်ခက်၊ ပျဉ်ဆောင်သွပ်မိုးအိမ်၊ TV, Phone, ဆိုင်ကယ်	၃	၂%
အလယ်အလတ်	လယ်(၁၀)ဧက အဆက်၊ ခွား၊ တက်၊ ဘ၊ ခြောက်၊ ဆိုင်ကယ်၊ Phone	၂၀	၁၂%
ခွမ်းပါး	ပိုက်၊ ကျပ်းသမား၊ ဝါးအိမ်	၁၁၂	၈၆%

၅.၃.၂၀၁၇ 1<sup>st</sup>  
 ၅.၂.၂၀၁၈ 2<sup>nd</sup>  
 ၂၈.၅.၂၀၁၈ 3<sup>rd</sup>  
 ၂၃.၅.၂၀၁၉ 4<sup>th</sup>

ပါဝင်ဆွေးနွေးသူ -  
 ကျား (၄၀) ဦး၊ မ (၂၈) ဦး

ဣန္ဒြေစွမ်းစွမ်း၊ ဇာတိစွမ်းစွမ်း

ဒုန္နာစာပေပတ်ဝေဒနာယော:

ဘိုးစစ်ခြင်း နှင့် ရွေး၊ ရွေး-ခြင်း

- ရွေး၊ ရွေးတွင် ဂုဏ်ပါ၊ သောမိန်ဆောင်ရွက် (ထုတ်ဖော်) သည်။
- ဆင်ရဲ ဂုဏ်ပါ သည် မကြောက်စွာ ရေးစား၊ ကျားစား လုပ်ငန်းများ အပျော်စရာအဖြစ်အဖြစ် ပုံမှန်ဝင်ရောက် ဖြစ်ပေါ် ဖြစ်သည်။
- မာစီကစဉ် ရေးဆွဲရာတွင် ဂုဏ်ပါ သူများ၏ ကံ၊ လုပ်ငန်းများတွင် ရေးဆွဲပြီး ထည့်သွင်း စဉ်းစား သင့်သည်။
- စိမ်းကိန်း လုပ်ဆောင်ရာတွင် ဂုဏ်ပါ သူများ၏ ကံ၊ ထည့်သွင်း စဉ်းစား ဖြစ်ပြီး လုပ်ကံ၊ ဆုတောင်း ပြီး ဆင်ခြင်ခြင်းမရှိပါ။

ယံကုဆိမ်သံသံသပ်ခြင်း

ဣန္ဒြေကွင်းကျေးရွာ

၇၃၄၂၃၅

၇၃၄၅ - ၄. ၃. ၁၇ (၀)

ကမ္ဘာပိုင်း: -----

• ၄. ၁. ၁၈ (၃)

ကမ္ဘာပိုင်း: \_\_\_\_\_

• ၂၈. ၄. ၁၈ (၀)

- ၂၃. ၄. ၁၉ (၆)

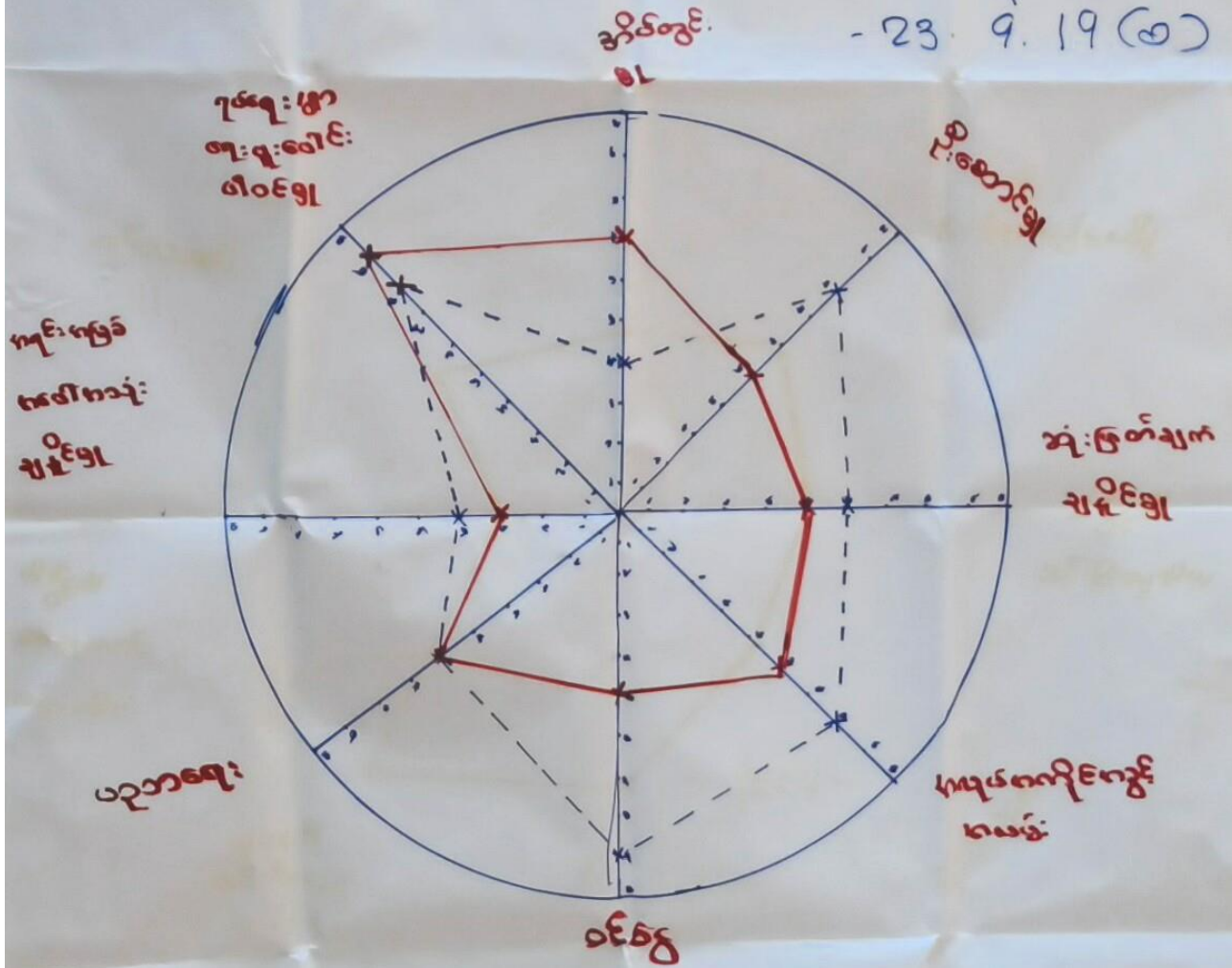

၀၅၀၅၅

က. ၂၆ / ၁၁ / ၄၀ / ၂၅

မ. ၄၆ / ၁၂ / ၂၈ / ၂၀

ဣန္ဒြေ၊ သုတ၊ ဣန္ဒြေ၊ ဣန္ဒြေ

မင်းကုန်းစံသုံးသပ်ခြင်း

ဆိုးဝမ်းခြင်း နှင့်ဆွေးနွေးခြင်း

- ဣန္ဒြေ၊ သုတ၊ ဆုံးဖြတ်ချက် ၊ စိတ်ဆောင်ရွက်မှုများတွင် အမျိုးသား ၊ အမျိုးသမီး ၊ ကွဲပြားမှု သိပ်မရှိပေ။
- အမျိုးသမီးများ၏ ကျပ်ကိုင်မှုနှင့် ကွဲပြားမှုများကို ချီးမွမ်းခြင်း ၊ ထိုအခါ၌ အမျိုးသမီးများသည် ဝမ်းသာနေကြသည်။
- စိတ်ကွဲပြားမှုတွင်သာ အမျိုးသမီးများ၏ ဖွဲ့စည်းပုံအရ ကျပ်ကိုင်မှုများသည်။
- ဣန္ဒြေ၊ သုတတွင် အမျိုးသမီးသုံးသပ် နှင့် အမျိုးသမီးများ၏ ဖွဲ့စည်းပုံများ ၊ ကျပ်ကိုင်မှုနှင့် နှင့် ကျပ်ကိုင်မှုများ ၊ တိုးတက်မှု ဖြစ်ပေါ်ခြင်းဖြင့် ဖွဲ့စည်းပုံများ ၊ ကျပ်ကိုင်မှုများ ၊ ဆောင်ရွက်ရာတွင် အမျိုးသမီးများ၏ ၊ လက်တွေ့ ဝမ်းသာခြင်းဖြင့် ကျပ်ကိုင်မှုများသည်။

ဣာကွင်းကျေးရွာ

ဣာကွင်းအုပ်စု

အရင်းမြစ်ဆုံးစွဲမှုပြဇယား

အရင်းအမြစ်ထိန်းချုပ်မှုပြဇယား

အမျိုးအစား	အမျိုးအမည်	အမျိုးအစား အမျိုးအမည်	အမျိုးအစား	အမျိုးအမည်	အမျိုးအစား အမျိုးအမည်
ဘေးလုံးကွင်း	အပ်ချုပ်စက်	လယ်	ဘေးလုံးကွင်း	အပ်ချုပ်စက်	အိုင်ကယ်
လယ်ထွန်စက်	ဈေးရောင်း	ရေကွင်း	လယ်ထွန်စက်	မွေးမြူရေး	လယ်ယာ
ဒိန်းဒေါင်း	မွေးမြူရေး	စိုက်ပျိုးရေး	ဒိန်းဒေါင်း	ဈေးရောင်း	စိုက်ပျိုးရေး
အိုင်ကယ်		အိုင်ကယ်	သုံးဘီး		TV
စက်ဘီး		မွေးမြူရေး			Phone
တွန်းလှည်း		TV			
သုံးဘီး		Phone			

၅. 3. 2017 1<sup>st</sup>  
 ၅. 1. 2018 2<sup>nd</sup>  
 28. 9. 2018 3<sup>rd</sup>  
 23. 9. 2019 4<sup>th</sup>

ပါဝင်အွေးမြွေသူ  
 ကျား (၄၀)၊ မ (၂၈)

တြာကွင်း၊ နှစ်ပင်၊ တြာကွင်း၊ ကျေး-ဌာ

ဒိုင်ဆိုင်မှု ဆန်းစစ်ခြင်း

ဆန်းစစ်ခြင်း၊ ဌာနဆွဲ၊ ဖွဲ့ခြင်း

- ကပ်ချုပ်စစ်ကို အမျိုးသမီးများ ခွဲခြားသည်။
- တောလုံးကွင်း၊ လက်ထွန်းဝက်၊ ဒိန်းစခန်းများကို အမျိုးသားများ ခွဲခြား လိုက်ထိုင်ထိန်းချုပ်သည်။
- လယ်၊ ရေကွင်း၊ သစ်ပင်များကို အမျိုးသား၊ အမျိုးသမီးများ ခွဲခြားသည်။
- ဖြူဖြူခြင်း၊ ထိန်းချုပ်ခြင်းများကို အမျိုးသားများ ဖြူဖြူသည်။
- အမျိုးသမီးများက ဆုံးဖြတ်ချက်ချခြင်း၊ အကောင်အထည်ဖော် စောင့်ရှောက်ခြင်းကို အမျိုးသားများနှင့် တန်းတူအဖွဲ့ဖွဲ့ခြင်းဖြင့် ခံစားရခြင်းတို့ကို တွေ့ရှိရခြင်းကို အကြောင်းပြောနိုင်သည်။

အာဖရိကန် ချိတ်ဆက်မှု (အောက်ပိုင်းကျေးဇူး)

၅.၁.၂၀၁၈

(၉-၃၂၀၁၇)

၈+၉=၇၂၉

၂၈.၇.၂၀၁၈ <Third>

၂၃.၇.၂၀၁၉ (Fourth)

၇၂၉

၇၂၉

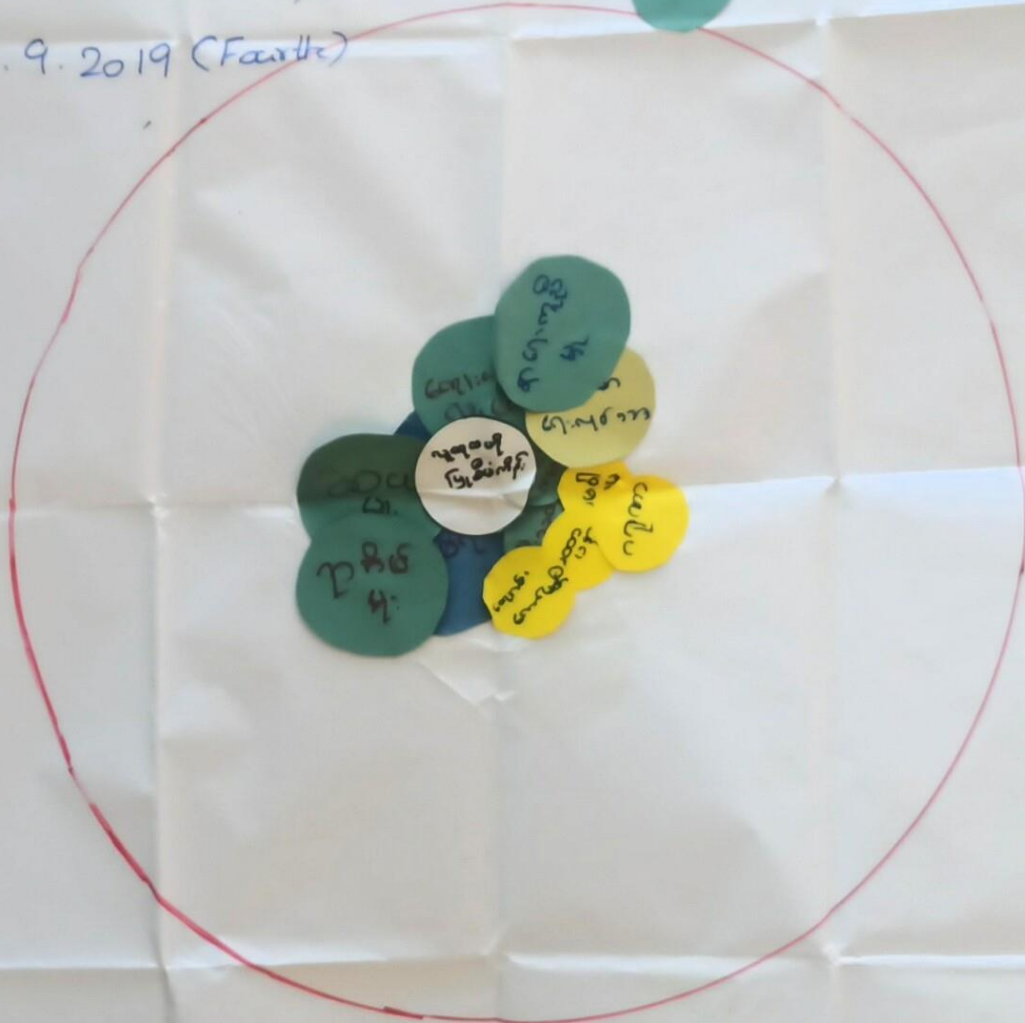

၇၂၉

၈-၄၀၁၈-၂၈  
၈-၂၅/၈-၂၀

၇၂၉

၈(၇)၂၅၈၆၈၂





၇။ ကျေးရွာကော်မတီရွေးချယ်ခြင်းနှင့် ကျေးရွာဖွံ့ဖြိုးရေးအစီအစဉ် ဆောင်ရွက်မှုမှတ်တမ်းခါတ်ပုံများ



၈။ ကျေးရွာစီမံကိန်းအထောက်အကူပြုကော်မတီဝင်များစာရင်း

စဉ်	အမည်	ကျား၊ မ	ရာထူး
၁	မန်းကျော်ရွှေ	ကျား	ကျေးရွာ စီ/ထောက် ဥက္ကဋ္ဌ
၂	နမ့်မိမိ	မ	ကျေးရွာ စီ/ထောက် ဥက္ကဋ္ဌ
၃	မန်းအောင်ထူး	ကျား	စောင့်ကြည့်၊ ကြီးကြပ်ရေး ဆပ်ကော်မတီ
၄	နမ့်ခိုင်ဂျူးနွယ်	မ	စောင့်ကြည့်၊ ကြီးကြပ်ရေး ဆပ်ကော်မတီ
၅	နမ့်တင်တင်ထွေး	မ	စောင့်ကြည့်၊ ကြီးကြပ်ရေး ဆပ်ကော်မတီ
၆	မန်းထွန်းအေး	ကျား	ဝယ်ယူရေး ဆပ်ကော်မတီ
၇	မန်းမြသိန်းကြည်	ကျား	ဝယ်ယူရေး ဆပ်ကော်မတီ
၈	နမ့်ဇာရွှေထွန်း	မ	ဝယ်ယူရေး ဆပ်ကော်မတီ
၉	မန်းစတိုးတိုးလေး	ကျား	လည်ပတ်ရေးနှင့် ပြင်/ထိန်း ဆပ်ကော်မတီ
၁၀	နမ့်ခင်မျိုးအေး	မ	လည်ပတ်ရေးနှင့် ပြင်/ထိန်း ဆပ်ကော်မတီ
၁၁	မန်းစိုးပိုင်	ကျား	လည်ပတ်ရေးနှင့် ပြင်/ထိန်း ဆပ်ကော်မတီ
၁၂	မန်းစိုးနိုင်	ကျား	စေတနာ့ဝန်ထမ်း
၁၃	နမ့်စမ်စမ်စိမ့်	မ	စေတနာ့ဝန်ထမ်း
၁၄	မန်းကျော်သန်းနိုင်	ကျား	အကြံပြုတိုင်ကြားဖြေရှင်းရေး
၁၅	နန့်ရွှေခိုင်	မ	အကြံပြုတိုင်ကြားဖြေရှင်းရေး
၁၆	နန့်မေနန်းစိုး	မ	ကျေးရွာ စာရင်းကိုင်

၉။ ကျေးရွာအခြေခံအချက်အလက်များ (ပုံစံ ၀ - ၁)

ပုံစံ - ၀ - ၁ ကျေးရွာအခြေခံအချက်အလက်များ (Form PC 1)

လမ်းညွှန်ချက်၊ ကျေးရွာတစ်ရွာသို့ ပထမဆုံးပိတ်ဆက်ခေါ် သွားရောက်သောအခါ လူထုစည်းရုံးရေးမှူးသည် ကျေးရွာ ခေါင်းဆောင်များအား ကျေးရွာအချက်အလက်များကို ပေတ္တာရပ်ခံ၍ တောင်းခံရသည်။ ဤအချက်အလက်များကို စီမံကိန်း ပိတ်ဆက်အစည်းဝေးပတ်ိုင်ပီတောင်းခံရသည်။ စီမံကိန်းပိတ်ဆက်အစည်းဝေးတွင် လူထုစည်းရုံးရေးမှူးသည် ဤအချက်အလက် တစ်ဆင့် ဖြည့်သွင်းရမည်။

ကျေးရွာခေါင်းဆောင် အမည်  
 မင်းတင်္ဂါး  
 မြည်နယ်တိုင်းဒေသကြီး  
 ဧရာဝတီ

ကျေးရွာခေါင်းဆောင်၏ ဖုန်းနံပါတ်  
 ၀၅-၄၅၇၁၆၄၇၅

လူထုစည်းရုံးရေးမှူး၏ အမည်  
 ဒေါ်သဉ္စာမိုင်

ကျေးရွာအုပ်စု  
 ကြာကွင်း

ကျေးရွာ  
 ကြာကွင်း

က။ လူဦးရေ

လူမျိုးစု	အိမ်ထောင်စုအရေအတွက်	ကိုးကွယ်သည့်ဘာသာ	အိမ်ထောင်စုအရေအတွက်
လူမျိုးစု (၁) ကရင်	၁၅၅	ဘာသာ (၁) - ဗုဒ္ဓ	၁၆၃
လူမျိုးစု (၂) - မြာ	၈	ဘာသာ (၂) -----	
လူမျိုးစု (၃) -----		ဘာသာ (၃) -----	
လူမျိုးစုရော အခြား		ဘာသာရော -----	
	အရေအတွက်		
မသန်စွမ်းသူများ	၄	၄၆	၄
သက်ကြီးရွယ်အိုများ (၆၅ နှစ် နှင့် အထက်)	၃၅	၄၆	၂၈
စစ်ဘေးရှောင် (သို့မဟုတ်) ရွှေ့ပြောင်းနေထိုင်၊ ပြောင်းရွှေ့	၂၄	၄၆	၆

လူဦးရေ	အမျိုးသား (အရေအတွက်)	အမျိုးသမီး (အရေအတွက်)	အိမ်ခြေအရေတွက်
လူမျိုးစု (၁) - ကရင်	၃၃၄	၃၅၄	၃၄၇
လူမျိုးစု (၂) -----			
လူမျိုးစု (၃) -----			
အခြား			
အိမ်ထောင်စုဦးစီး	၁၅၂	၁၁	

(ခ) အခြေခံအဆောက်အအုံ အသုံးအဆောင်များ

တစ်သင်ကျောင်း	အမှတ် ခြံပိ	ကျန်းမာရေး	အမှတ် ခြံပိ	ဘာသာရေး အဆောက်အအုံများ	အမှတ် ခြံပိ
အထက်တန်းကျောင်း	၈	ဆေးရုံ	၈	စေတီ	၂
အလယ်တန်းကျောင်း	၈	ကျန်းမာရေးဌာန	၈	ဘုန်းကြီးကျောင်း	၂
မူလတန်းကျောင်း	၈	ကျန်းမာရေးဌာနခွဲ	၈	ဟိန္ဒူဘုရားကျောင်း	၂
မူကြိုကျောင်း	၂	ဆေးပေးခန်း	၂	ခရစ်ယာန်ကျောင်း	၂
အခြား	၂	အခြား	၂	ဓလီ	၂
မှတ်ချက်		မှတ်ချက်		အခြား	၂
				မှတ်ချက်	

(ဂ) ကျွမ်းကျင်သူများမှတ်တမ်း (ကျေးရွာတွင်နေထိုင်သော သို့မဟုတ် တခြားရွာမှလာရောက်သောကျွမ်းကျင်သူများ)

(ဝ) စာသင်ကျောင်း			(၂) ကျန်းမာရေး			(၃) လက်မှုပညာရှင်		
	ရွာတွင်နေထိုင်သူ	အခြားရွာမှလာသူ		ရွာတွင်နေထိုင်သူ	အခြားရွာမှလာသူ		ရွာတွင်နေထိုင်သူ	အခြားရွာမှလာသူ
မူလတန်းပြဆရာ/မ	၄	၇	ဆရာဝန်	၈	၇	လက်သမား	✓	၈
အထက်တန်းပြဆရာ/မ	၂	၂	လက်ထောက်ကျန်းမာရေးပျိုး	၂	၂	ပန်းရံ	✓	၂
အလယ်တန်းပြဆရာ/မ	၄	၇	အမျိုးသမီးကျန်းမာရေးဆရာမ	၈	၇	လျှပ်စစ်ကျွမ်းကျင်ပီးသမား	✓	၈
ပျက်ပြုဆရာ/မ	၂	၂	သားဖွားဆရာမ	၂	၂	ရေပိုက်သူ	✓	၂
အခြား	၂	၂	မြည်သူကျန်းမာရေးလုပ်သား	၀	၂	စက်ပြင်ဆရာ	✓	၀
မှတ်ချက်			မှတ်ချက်			မှတ်ချက်		

(ဃ) ကျေးရွာသို့ ရောက်ရှိနိုင်သည့် လမ်းအခြေအနေ / ကျေးရွာတစ်ရွာသည် ၎င်း၏ ကျေးရွာအုပ်စုနှင့် ဆက်သွယ်ထားသော လမ်းအခြေအနေ (အောက်ပါတို့ကိုပိုင်းပါ)

ကျောက်ကြမ်းလမ်း: ကတ္တရာလမ်း: ကွန်ကရစ်လမ်း: မော်တော်ဆိုင်ကယ်လမ်း:  
 ကျောက်ခင်းလမ်း: မြေသားလမ်း: လူသွားလမ်း: အခြား: \_\_\_\_\_

(င) ကျေးရွာဖွံ့ဖြိုးမှုစီမံချက်

(၁) လူထုဝဟိုပြုစီမံကိန်းမစတင်မှီ ဤကျေးရွာတွင်ကျေးရွာဖွံ့ဖြိုးမှု စီမံချက်ရှိခဲ့ပါသလား? ပိုင်းပါ  
ရှိပါသည်/မရှိပါ/မသိပါ

(၂) ရှိခဲ့ပါလျှင် ဤစီမံချက်ကို မည်သည့် ဝန်ထုပ်ထွင်းပေးခဲ့ပါသနည်း? နှစ် ၂၀၁၀ / မသိပါ

(၃) ဤစီမံချက်ကို ဖြန့်နယ်မှုအတည်ပြုခဲ့ပါသလား? မြဲခဲ့ပါသည်/မမြဲခဲ့ပါ / မသိပါ

(စ) ဝရီးအတွက်အဝေး

(၁) ဤကျေးရွာ၏ဝဟိုမှ ၎င်းကျေးရွာအုပ်စု၏ဝဟိုအထိ ဝရီးပိုင်မည်မျှကွာဝေးသနည်း? ပိုင်-----/မသိပါ

(၂) ဤကျေးရွာမှ ၎င်းကျေးရွာအုပ်စုဝဟိုအထိ သွားလာရာတွင်ကြာမြင့်သည်အချိန်။

ခြောက်သွေ့ရာသီတွင်ကြာချိန်----- ထော်လာရီ/မော်တော်ဆိုင်ကယ်/ခြေလျင်/လား/မော်တော်ဘုတ်/  
အခြား: -----

မိုးရာသီတွင်ကြာချိန်----- ထော်လာရီ/မော်တော်ဆိုင်ကယ်/ခြေလျင်/လား/မော်တော်ဘုတ်/  
အခြား: -----

(ဆ) ပတ်ဝန်းကျင်ဆိုင်ရာ သဘာဝဘေးအန္တရာယ်

ဤကျေးရွာတွင် ရေကြီးခြင်းကိုသို့ သဘာဝဘေးအန္တရာယ်ကျရောက်ဖူးခြင်း ရှိပါသလား။

၂ မရှိပါ  ရှိပါသည်  ရှိလျှင်ဖော်ပြပါ -----

(ဇ) ကျေးရွာတွင် ဖွဲ့စည်းထားသော အဖွဲ့အစည်းများ

လူထုဝဟိုပြုစီမံကိန်းမတိုင်မီ ဤကျေးရွာတွင် ကျေးရွာဖွံ့ဖြိုးရေးအတွက် အစိုးရ (သို့) ရွာသားများကိုယ်တိုင်(သို့) စီမံကိန်းတစ်ခုခု ဖွဲ့စည်းထားသည် အဖွဲ့အစည်းများရှိပါသလား။

(၁) -----  
 (၂) -----

(ဈ) အထွေထွေအုပ်ချုပ်ရေး ဦးစီးဌာန (GAD) မှ မှတ်တမ်းတင်ထားခြင်း

ဤကျေးရွာသည် အထွေထွေအုပ်ချုပ်ရေး ဦးစီးဌာန (GAD) မှ မှတ်တမ်းတင်ထားမှု ရှိပါသလား။

၂ မရှိပါ  ရှိပါသည်

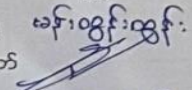
ကျေးရွာခေါင်းဆောင်  
 အမည် မင်းစွန်းစွန်း  
 လက်မှတ်   
 နေ့စွဲ ၇.၃.၂၀၁၇

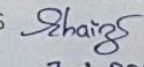
လူထုစည်းရုံးရေးပျိုး  
 အမည် ခေါ်သန့်စွန်  
 လက်မှတ်   
 နေ့စွဲ ၇.၃.၂၀၁၇

ပုံစံ - ၀ - ၀ ကျေးရွာအခြေခံအချက်အလက်များ (Form PC 1)

လမ်းညွှန်ချက်၊ ကျေးရွာတစ်ရွာသို့ ပထမဆုံးပိတ်ဆက်ခရီး သွားရောက်သောအခါ လူထုစည်းရုံးရေးမှူးသည် ကျေးရွာခေါင်းဆောင်များအား ကျေးရွာအချက်အလက်များကို ဖေဖော်ဝါရီလတွင် တောင်းခံရမည်။ ဤအချက်အလက်များကို စီမံကိန်းပိတ်ဆက်အစည်းဝေးပတ်ပိုင်ခွင့်တောင်းခံရမည်။ စီမံကိန်းပိတ်ဆက်အစည်းဝေးတွင် လူထုစည်းရုံးရေးမှူးသည် ဤအချက်အလက်များအား စစ်ဆေးပြီး မှန်ကန်အောင်ပြုလုပ်ရမည်။ ပြီးနောက်တွင် လူထုစည်းရုံးရေးမှူးမှ သတင်းအချက်အလက်ထံသို့ Tablets မှ တစ်ဆင့် ဖြည့်သွင်းရမည်။

ကျေးရွာခေါင်းဆောင် အမည် <b>မင်းကြည်ဇော် ဟိန်း</b>	ကျေးရွာခေါင်းဆောင်၏ ဖုန်းနံပါတ် <b>၀၇၄၇၇၁၆၄၇၆</b>	လူထုစည်းရုံးရေးမှူး၏ အမည် <b>ဒေါ်သန်းသန်း ယု</b>
ပြည်နယ်/တိုင်းဒေသကြီး <b>ဧရာဝတီ</b>	မြို့နယ် <b>ပုသိမ်</b>	ကျေးရွာအုပ်စု <b>ကြာကွင်း</b>
		ကျေးရွာ <b>ကြာကွင်း</b>

က။ လူဦးရေ

လူမျိုးစု	အိမ်ထောင်စုအရေအတွက်	ကိုးကွယ်သည့်ဘာသာ	အိမ်ထောင်စုအရေအတွက်
လူမျိုးစု (၁) <b>ဓမ္မ</b>	<b>၁၃၀</b>	ဘာသာ (၁) <b>ဗုဒ္ဓ</b>	<b>၁၃၀</b>
လူမျိုးစု (၂) <b>ဗမာ</b>	<b>၅</b>	ဘာသာ (၂) <b>ဗုဒ္ဓ</b>	<b>၅</b>
လူမျိုးစု (၃) -----		ဘာသာ (၃) -----	
လူမျိုးစုရော -----		ဘာသာရော -----	
အခြား			
	အရေအတွက်		
မသန်စွမ်းသူများ	<b>၄</b>	<b>၄၃</b>	
သက်ကြီးရွယ်အိုများ (၆၅ နှစ် နှင့် အထက်)	<b>၄၀</b>	<b>၄၃</b>	
စစ်ဘေးရှောင် (သို့မဟုတ်) ရွှေ့ပြောင်းနေထိုင်၊ ပြောင်းရွှေ့	-		

လူဦးရေ	အမျိုးသား (အရေအတွက်)	အမျိုးသမီး (အရေအတွက်)	အိမ်ခြေအရေအတွက်
လူမျိုးစု (၁) <b>ဓမ္မ</b>	<b>၃၅၂</b>	<b>၃၆၂</b>	<b>၉</b>
လူမျိုးစု (၂) <b>ဗမာ</b>	<b>၈</b>	<b>၁၂</b>	<b>၅</b>
လူမျိုးစု (၃) -----			
အခြား			
အိမ်ထောင်စဦးစီး	<b>၁၂၇</b>	<b>၈</b>	<b>၁၃၅ ခု</b>

(ခ) အခြေခံအဆောက်အအုံ အသုံးအဆောင်များ

စာသင်ကျောင်း	အမှတ် ဖြစ်ပါ	ကျန်းမာရေး	အမှတ် ဖြစ်ပါ	ဘာသာရေး အဆောက်အအုံများ	အမှတ် ဖြစ်ပါ
အထက်တန်းကျောင်း	၈	ဆေးရုံ	၈	ဓေတီ	✓
အလယ်တန်းကျောင်း	၈	ကျန်းမာရေးဌာန	၈	ဘုန်းကြီးကျောင်း	✓
မူလတန်းကျောင်း	၂၂	ကျန်းမာရေးဌာနခွဲ	၂၂	ဟိန္ဒူဘုရားကျောင်း	၂
မူကြိုကျောင်း	၂	ဆေးပေးခန်း	၂	ခရစ်ယာန်ကျောင်း	၂
အခြား	၂	အခြား	၂	ဗလီ	၂
				အခြား	၁
မှတ်ချက် <b>၈၆</b>		မှတ်ချက်		မှတ်ချက်	

(ဂ) ကျွမ်းကျင်သူများမှတ်တမ်း (ကျေးရွာတွင်နေထိုင်သော သို့မဟုတ် တခြားရွာမှလာရောက်သောကျွမ်းကျင်သူများ)

(၁) စာသင်ကျောင်း			(၂) ကျန်းမာရေး			(၃) လက်မှုပညာရှင်		
	ရွာတွင်နေထိုင်သူ	အခြားရွာမှလာသူ		ရွာတွင်နေထိုင်သူ	အခြားရွာမှလာသူ		ရွာတွင်နေထိုင်သူ	အခြားရွာမှလာသူ
မူလတန်းချုပ်ဆရာ/မ	✓	✓	ဆရာဝန်	၈	၇	လက်သမား	✓	၈
အထက်တန်းချုပ်ဆရာ/မ	၂	၂	လက်ထောက်ကျန်းမာရေးပုဂ္ဂိုလ်	၂	၂	ပန်းချီ	✓	၂
အလယ်တန်းချုပ်ဆရာ/မ	၇	၇	အမျိုးသမီးကျန်းမာရေးဆရာမ	၈	၇	လျှပ်စစ်ကျွမ်းကျင်ပညာရှင်	✓	၈
မှတ်တမ်းဆရာ/မ	၂	၂	သားဖွားဆရာမ	၂	၂	ရေပိုက်သူမ	✓	၂
အခြား	၂	၂	ပြည်သူ့ကျန်းမာရေးလုပ်သား	✓	၂	တက်ပြင်ဆရာ	✓	၂
မှတ်ချက်			မှတ်ချက်			မှတ်ချက်		

(ဃ) ကျေးရွာသို့ ရောက်ရှိနိုင်သည့် လမ်းအခြေအနေ / ကျေးရွာတစ်ရွာသည် ၎င်း၏ ကျေးရွာအုပ်စုနှင့် ဆက်သွယ်ထားသော လမ်းအခြေအနေ (အောက်ပါတို့ကိုစိုင်းပါ)

ကျောက်ကြမ်းလမ်း: \_\_\_\_\_ ကတ္တရာလမ်း: \_\_\_\_\_ ကွန်ကရစ်လမ်း: \_\_\_\_\_ မော်တော်ဆိုင်ကယ်လမ်း: \_\_\_\_\_  
 ကျောက်ခင်းလမ်း: \_\_\_\_\_ မြေသားလမ်း: ✓ လူသွားလမ်း: \_\_\_\_\_ အခြား: \_\_\_\_\_

(င) ကျေးရွာဖွံ့ဖြိုးမှုစီမံချက်

- (၁) လူထုတော်လှန်ရေးစီမံခန့်ခွဲမှုဦးစီးဌာနမှ ဤကျေးရွာတွင်ကျေးရွာဖွံ့ဖြိုးမှု စီမံချက်ရှိခဲ့ပါသလား?  ဖြစ်ပါသည် / မရှိပါ / မသိပါ
- (၂) ရှိခဲ့ပါလျှင် ဤစီမံချက်ကို မည်သည့် ဝန်ထုပ်ထွင်းဆင်ခြင်မှုပါသနည်း? နှစ် 2010 မှစ၍
- (၃) ဤစီမံချက်ကို ခြုံငုံဖော်ပြချက်ပါသလား?  ပြုခဲ့ပါသည် / မပြုခဲ့ပါ / မသိပါ

(စ) ဝေဖန်အကွာအဝေး

- (၁) ဤကျေးရွာ၏တော်လှန်ရေး ဝန်ထုပ်ထွင်းဆင်ခြင်မှုအထိ ဝေဖန်ခံရမှုကွာဝေးသနည်း? ဖြစ်ပါသည် / မသိပါ
- (၂) ဤကျေးရွာမှ ဝန်ထုပ်ထွင်းဆင်ခြင်မှုအထိ သွားလာရာတွင်ကြာမြင့်သည့်အချိန်

ခြောက်သွေ့ရာသီတွင်ကြာချိန်: \_\_\_\_\_ ထော်လာဂျီ/မော်တော်ဆိုင်ကယ်/မြေလျှင်/လား/မော်တော်ဆိုင်/အခြား: \_\_\_\_\_

မိုးရာသီတွင်ကြာချိန်: \_\_\_\_\_ ထော်လာဂျီ/မော်တော်ဆိုင်ကယ်/မြေလျှင်/လား/မော်တော်ဆိုင်/အခြား: \_\_\_\_\_

(ဆ) ပတ်ဝန်းကျင်ဆိုင်ရာ သဘာဝဘေးအန္တရာယ် ဤကျေးရွာတွင် ရေကြီးခြင်းကဲ့သို့ သဘာဝဘေးအန္တရာယ်ကူးရောက်စေခြင်း ရှိပါသလား?  ဖြစ်ပါသည် / မရှိပါ / မသိပါ

(ဇ) ကျေးရွာတွင် ဖွဲ့စည်းထားသော အဖွဲ့အစည်းများ လူထုတော်လှန်ရေးစီမံခန့်ခွဲမှုဦးစီးဌာနမှ ဤကျေးရွာတွင် ကျေးရွာဖွံ့ဖြိုးရေးအတွက် အစိုးရ (သို့) ရွာသားများကိုယ်တိုင် (သို့) စီမံကိန်းတစ်ခုခုမှ ဖွဲ့စည်းထားသည့် အဖွဲ့အစည်းများရှိပါသလား?

- (၁) \_\_\_\_\_
- (၂) \_\_\_\_\_

(ဈ) အထွေထွေအုပ်ချုပ်ရေး ဦးစီးဌာန (GAD) မှ မှတ်တမ်းတင်ထားခြင်း ဤကျေးရွာသည် အထွေထွေအုပ်ချုပ်ရေး ဦးစီးဌာန (GAD) မှ မှတ်တမ်းတင်ထားမှု ရှိပါသလား?  ဖြစ်ပါသည် / မရှိပါ

ကျေးရွာခေါင်းဆောင်: **မိုးကြည်စောဝင်း**  
 အမည်: \_\_\_\_\_  
 လက်မှတ်: \_\_\_\_\_  
 နေ့စွဲ: 9.1.2018

အမည်: \_\_\_\_\_  
 လက်မှတ်: \_\_\_\_\_  
 နေ့စွဲ: \_\_\_\_\_

လူထုစည်းရုံးရေးမှူး: **ဝင်းအောင်အောင်**  
 အမည်: \_\_\_\_\_  
 လက်မှတ်: \_\_\_\_\_  
 နေ့စွဲ: 9.1.2018

ပုံစံ - ၈ - ၁ ကျေးရွာအခြေခံအချက်အလက်များ (Form PC 1)

လင်ညွှန်ချက်၊ ကျေးရွာတစ်ရွာသို့ ပထမဆုံးပိတ်ဆက်ခရီး သွားရောက်သောအခါ လူထုစည်းရုံးရေးမှူးသည် ကျေးရွာ ခေါင်းဆောင်များအား ကျေးရွာအချက်အလက်များကို မေတ္တာရပ်ခံ၍ တောင်းခံရမည်။ ဤအချက်အလက်များကို စီမံကိန်း ဝိတ်ဆက်အစည်းဝေးမတိုင်မီတောင်းခံရမည်။ စီမံကိန်းပိတ်ဆက်အစည်းဝေးတွင် လူထုစည်းရုံးရေးမှူးသည် ဤအချက်အလက် များအား စစ်ဆေးပြီး မှန်ကန်အောင်ပြုလုပ်ရမည်။ ပြီးနောက်တွင် လူထုစည်းရုံးရေးမှူးမှ သတင်းအချက်အလက်ထံသို့ Tablets မှ တစ်ဆင့် ဖြည့်သွင်းရမည်။

ကျေးရွာခေါင်းဆောင် အမည် ဇနီး: ဝဏ္ဏီ ရွှေ	ကျေးရွာခေါင်းဆောင်၏ ဖုန်းနံပါတ် ၀၇၇၆၇၇၈၄၇၈၁	လူထုစည်းရုံးရေးမှူး၏ အမည် ဒေါ်ဝင်းဝင်း
ပြည်နယ်/တိုင်းဒေသကြီး အရာထမ်း	မြို့နယ် - ငလုစော	ကျေးရွာအုပ်စု - ဗြာဟ္မဏ
		ကျေးရွာ - ဗြာဟ္မဏ

တစ်လှည့်စရ

လူမျိုးစု	အိမ်ထောင်စုအရေအတွက်	ကိုးကွယ်သည့်ဘာသာ	အိမ်ထောင်စုအရေအတွက်
လူမျိုးစု (၁) - <del>ကရင်</del>	၁၅၅	ဘာသာ (၁) - <del>ဗုဒ္ဓ</del>	၁၅၅
လူမျိုးစု (၂) -----		ဘာသာ (၂) -----	
လူမျိုးစု (၃) -----		ဘာသာ (၃) -----	
လူမျိုးစုစု -----		ဘာသာစု -----	
အခြား			
	အရေအတွက်		
မသန်စွမ်းသူများ	၆		
သတ်ကြီးရွယ်အိုများ (၆၅ နှစ် နှင့် အထက်)	၅၁		



စစ်ဘေးရှောင်			
--------------	--	--	--

	အပျိုးသား (အရေအတွက်)	အပျိုးသမီး (အရေအတွက်)
လူဦးရေ		.
လူပျိုးစု (၁) ကစု	၅၂	၅၄၄
လူပျိုးစု (၂) -----		
လူပျိုးစု (၃) -----		
အခြား		
အိမ်ထောင်ဦးစီး	၁၂၁	၁၂

(၈) အခြေခံအဆောက်အအုံ အသုံးအဆောင်များ

စာထင်ကျောင်း	အမှတ် ခြံပိ	ကျန်းမာရေး	အမှတ် ခြံပိ	ဘာသာရေး အဆောက် အအုံများ	အမှတ် ခြံပိ
အထက်တန်းကျောင်း	<input type="checkbox"/>	ဆေးရုံ	<input type="checkbox"/>	ဝေတီ	<input checked="" type="checkbox"/>
အလယ်တန်းကျောင်း	<input type="checkbox"/>	ကျန်းမာရေးဌာန	<input type="checkbox"/>	ဘုန်းကြီးကျောင်း	<input checked="" type="checkbox"/>
မူလတန်းကျောင်း	<input type="checkbox"/>	ကျန်းမာရေးဌာနခွဲ	<input type="checkbox"/>	ဟိန္ဒူဘုရားကျောင်း	<input type="checkbox"/>
မူကြိုကျောင်း	<input type="checkbox"/>	ဆေးပေးခန်း	<input type="checkbox"/>	ခရစ်ယာန်ကျောင်း	<input type="checkbox"/>
အခြား	<input type="checkbox"/>	အခြား	<input type="checkbox"/>	ဗလီ	<input type="checkbox"/>
				အခြား	<input type="checkbox"/>
မှတ်ချက်		မှတ်ချက်		မှတ်ချက်	

(ဂ) ကျွမ်းကျင်သူများမှတ်တမ်း (ကျေးရွာတွင်နေထိုင်သော သို့မဟုတ် တခြားရွာမှလာရောက်သော ကျွမ်းကျင်သူများ)

(၁) စာသင်ကျောင်း			(၂) ကျန်းမာရေး			(၃) လက်မှုပညာရှင်		
	ရွာတွင်နေထိုင်သူ	အခြားရွာမှလာသူ		ရွာတွင်နေထိုင်သူ	အခြားရွာမှလာသူ		ရွာတွင်နေထိုင်သူ	အခြားမှလာသူ
မူလတန်းပြဆရာ/မ	<input checked="" type="checkbox"/>	<input type="checkbox"/>	ဆရာဝန်	<input type="checkbox"/>	<input type="checkbox"/>	လက်သမား	<input checked="" type="checkbox"/>	<input type="checkbox"/>
အထက်တန်းပြဆရာ/မ	<input type="checkbox"/>	<input type="checkbox"/>	လက်ထောက်ကျန်းမာရေးမှူး	<input type="checkbox"/>	<input type="checkbox"/>	ပန်းရံ	<input checked="" type="checkbox"/>	<input type="checkbox"/>
အလယ်တန်းပြဆရာ/မ	<input checked="" type="checkbox"/>	<input type="checkbox"/>	အမျိုးသမီးကျန်းမာရေးဆရာမ	<input checked="" type="checkbox"/>	<input type="checkbox"/>	လျှပ်စစ်ကျွမ်းကျင်၊ ပီးသမား	<input type="checkbox"/>	<input type="checkbox"/>
မူကြိုဆရာ/မ	<input type="checkbox"/>	<input type="checkbox"/>	သားဖွားဆရာမ	<input type="checkbox"/>	<input type="checkbox"/>	ရေပိုက်သွယ်သူ	<input type="checkbox"/>	<input type="checkbox"/>
အခြား	<input type="checkbox"/>	<input type="checkbox"/>	ပြည်သူ့ကျန်းမာရေးလုပ်သား	<input type="checkbox"/>	<input type="checkbox"/>	စက်ပြင်ဆရာ	<input checked="" type="checkbox"/>	<input type="checkbox"/>
မှတ်ချက်			မှတ်ချက်			မှတ်ချက်		

(ဃ) ကျေးရွာသို့ ရောက်ရှိနိုင်သည့် လမ်းအခြေအနေ / ကျေးရွာတစ်ရွာသည် ၎င်း၏ ကျေးရွာအုပ်စုနှင့် ဆက်သွယ်ထားသော လမ်းအခြေအနေ (အောက်ပါတို့ကိုပိုင်းပါ)

ကျောက်ကြမ်းလမ်း      ကတ္တရာလမ်း      ကွန်ကရစ်လမ်း      မော်တော်ဆိုင်ကယ်လမ်း  
 ကျောက်ခင်းလမ်း      မြေသားလမ်း      လှသွားလမ်း      အခြား \_\_\_\_\_

(င) ကျေးရွာဖွံ့ဖြိုးမှုစီမံချက်

ပိုင်းပါ

(၁) လူထုဝဟိုပြုစီမံကိန်းမဝတင်မှီ ဤကျေးရွာတွင်ကျေးရွာဖွံ့ဖြိုးမှု

ရှိပါသည်/မရှိပါ/မသိပါ

စီမံချက်ရှိခဲ့ပါသလား?

(၂) ရှိခဲ့ပါလျှင် ဤစီမံချက်ကို မည်သည့် ရက်တွင်ပြင်ဆင်ခဲ့ပါသနည်း? နှစ် ၂၀၀၆ / မသိပါ

(၃) ဤစီမံချက်ကို ဖြန့်နယ်မှုအတည်ပြုခဲ့ပါသလား? ပြုခဲ့ပါသည် / မပြုခဲ့ပါ / မသိပါ

(င) ခရီးအကွာအဝေး

(၁) ဤကျေးရွာ၏ပဟိုမှ ၎င်းကျေးရွာအုပ်စု၏ပဟိုအထိ ခရီးမိုင်မည်မျှကွာဝေးသနည်း? မိုင် ၀ / မသိပါ

(၂) ဤကျေးရွာမှ ၎င်းကျေးရွာအုပ်စုပဟိုအထိ သွားလာရာတွင်ကြာမြင့်သည့်အချိန်။

ခြောက်သွေ့ရာသီတွင်ကြာချိန် ----- ထော်လာရီ/မော်တော်ဆိုင်ကယ်/ခြေလျင်/လား/မော်တော်ဘုတ်/  
အခြား -----

မိုးရာသီတွင်ကြာချိန် ----- ထော်လာရီ/မော်တော်ဆိုင်ကယ်/ခြေလျင်/လား/မော်တော်ဘုတ်/  
အခြား -----

(စ) ပတ်ဝန်းကျင်ဆိုင်ရာ သဘာဝဘေးအန္တရာယ်

ဤကျေးရွာတွင် ရေကြီးခြင်းကဲ့သို့ သဘာဝဘေးအန္တရာယ်ကျရောက်ဖူးခြင်း ရှိပါသလား။

ငါ့မရှိပါ      ဗ ရှိပါသည်      ရှိလျှင်ဖော်ပြပါ ----- နဂါး

(ဆ) ကျေးရွာတွင် ဇွဲစည်းထားသော အဖွဲ့အစည်းများ

လူထုပဟိုပြုစီမံကိန်းမတိုင်မီ ဤကျေးရွာတွင် ကျေးရွာဖွံ့ဖြိုးရေးအတွက် အစိုးရ (သို့) ရွာသားများကိုယ်တိုင်(သို့) စီမံကိန်းတစ်ခုခုမှ ဇွဲစည်းထားသည့် အဖွဲ့အစည်းများရှိပါသလား။

(၁) ----- UNDP

(၂) -----

(ဇ) အထွေထွေအုပ်ချုပ်ရေး ဦးစီးဌာန (GAD) မှ မှတ်တမ်းတင်ထားခြင်း

ဤကျေးရွာသည် အထွေထွေအုပ်ချုပ်ရေး ဦးစီးဌာန (GAD) မှ မှတ်တမ်းတင်ထားမှု ရှိပါသလား။

□ မရှိပါ      □ ရှိပါသည်

ကျေးဇူးရှာခေါင်းဆောင်

အမည်      *ကျော်*

မူရင်းကျမ်းစာ

လက်မှတ်

နေ့စွဲ ၂၈.၇.၁၈

လူထုစည်းရုံးရေးမှူး

အမည် - *ဒေါ်စောစောဦး*

*စောစောဦး*

လက်မှတ်

နေ့စွဲ - ၂၈.၇.၁၈ -

ပုံစံ - ၈ - ၂ - စီမံကိန်းစက်ဝန်းအချိန်ဇယား (PC 2)

လည်ညွှန်းချက်၊ သက်ဆိုင်ရာလုပ်ငန်းစဉ်များ/လက်ထောက်နှိုင်းညွှန်းချက်များ၊ စီမံကိန်းစက်ဝန်းအဆင့်တစ်ခုစီရှိစီမံကိန်း၊ ကျေးရွာနှင့် ကျေးရွာအုပ်စုအတွက် ဤပုံစံကို ဖြည့်သွင်းရမည်။

ရွာအုပ်စုအချိန်ဇယား/ဝန်ထမ်း အမည် ၈၅၂ သတ္တဝါ

စီမံကိန်းအားထုတ်ပြင်ပါ မှတ်တမ်း(၁) ။ စက်ဝန်း(၂) ။ စက်ဝန်း(၃)

စီမံကိန်း(၄)

စီမံကိန်းစက်ဝန်း ၈၇၀၀၈၂ မြို့နယ် ပေမာတာ ကျေးရွာအုပ်စု မြို့နယ်

စီမံကိန်းအဆင့်ဖွဲ့စည်းချက်	ဖေ့နဲ့		အစည်းအဝေးအတွက်အချိန်ဇယား			
	စတင်သည့် ဖေ့နဲ့	ပြီးဆုံးသည့်ဖေ့နဲ့	အချိန်အား အချိန်အတွက်	အချိန်အား အချိန်အတွက်	အချိန်အား အချိန်အတွက်	လုပ်ဆောင်ရက်အရအတွက် နှင့် လုပ်ဆောင်ရမည့်
၁။ ကျေးရွာစီမံကိန်း စီမံကိန်းအစည်းအဝေး	၇-၃-၂၀၁၇	၇-၃-၂၀၁၇	၅၆	၅၆	၅၅	၈၇၆   ၁၁၀ မဟာ-၂
၂။ ကျေးရွာဖွံ့ဖြိုးရေး စီမံချက်ရေးဆွဲခြင်း အစည်းအဝေး	၁၀-၃-၂၀၁၇	၁၀-၃-၂၀၁၇	၃၅	၃၅	၃၅	၈၇၆   ၈၆
၃။ ကျေးရွာအုပ်စု လုပ်ငန်းစဉ်ဖော်ပြချက်ချသည့် အစည်းအဝေး	၁၆-၃-၂၀၁၇	၁၆-၃-၂၀၁၇	၂၁	၂၁	၂၁	၈၇၆   ၄၃
၄။ မြို့နယ်အဆင့် စီမံကိန်းရေးဆွဲရေး နှင့် အကောင်အထည်ဖော်ရေးစက်ဝန်း၏ စီမံကိန်း သုံးသပ်မှု အစည်းအဝေး			၂၁	၂၁	၂၁	၈၇၆   ၄၃
၅။ မြို့နယ် စီမံကိန်းရေးဆွဲရေး နှင့် အကောင်အထည်ဖော်ရေး စက်ဝန်း၏ ဖော်ပြချက်ကို ရွာသို့ အသိပေး အကြောင်းကြားသည့် အစည်းအဝေး			၂၁	၂၁	၂၁	၈၇၆   ၄၃
၆။ စီမံကိန်းလုပ်ငန်းခွဲစီမံချက်ရေးဆွဲခြင်း အစည်းအဝေး			၂၁	၂၁	၂၁	၈၇၆   ၄၃
၆.၁။ စီမံကိန်းလုပ်ငန်း အကောင်အထည်ဖော် ရေးဆွဲချက် အစည်းအဝေး			၂၁	၂၁	၂၁	၈၇၆   ၄၃
၆.၂။ ဝယ်ယူရေးအဖွဲ့အစည်း ရေးဆွဲခြင်း			၂၁	၂၁	၂၁	၈၇၆   ၄၃
၆.၃။ သက္ကရာဇ်ကျကျ လျာထားအဖွဲ့အစည်း ရေးဆွဲခြင်း			၂၁	၂၁	၂၁	၈၇၆   ၄၃

ပုံစံ - ၀ - ၂ - စီမံကိန်းစက်ဝန်းအချိန်ဇယား (PC 2)

လမ်းညွှန်ဖွဲ့စည်းမှု၊ သတ်မှတ်ရာလုပ်ငန်းစဉ်များ/လက်ထောက်နည်းပညာများ/စီမံကိန်းစက်ဝန်းအဆင့်တစ်ခုစီပြီးစီးပြီးစီးစေရန်နှင့် စောင့်ရှောက်ရေးအတွက် ဤပုံစံကို ဖြည့်သွင်းရမည်။

စည်းရုံးရေးမှူး/လမ်းညွှန်ရေးမှူး အမည် ရွှေမာရီ ဝင်းယု

၀.န.ဒ် ၃၀.၁.၂၀၁၈

စီမံကိန်းအားအမှတ်ကြီးမံမံ ။ စက်ဝန်း(၁) ။ စက်ဝန်း(၂) ။ စက်ဝန်း(၃)

စီမံကိန်းအားအမှတ်ကြီးမံမံ ။ စက်ဝန်း(၄)

စောင့်ရှောက်ရေးမှူး ဦးနု

စီမံကိန်းအဆင့်ဖော်ပြချက်များ	စက်ဝန်း	စီမံကိန်းအဆင့်	အစည်းအဝေး/စက်ဝန်းအဆင့်အတွက်			
			အချိန်အကွာအဝေး	အချိန်အကွာအဝေး	အချိန်အကွာအဝေး	အချိန်အကွာအဝေး
၁။ စောင့်ရှောက်ရေးမှူး စီမံကိန်းအစည်းအဝေး	၃၀.၁.၁၈	၂၆	၄၆	၇၂	၈၇၆	၇၂
၂။ စောင့်ရှောက်ရေးမှူး စီမံကိန်းအစည်းအဝေး	၂၀.၁.၁၈	၂၁	၅၅	၇၅	၈၇၆	၇၅
၃။ စောင့်ရှောက်ရေးမှူး လုပ်ငန်းစဉ်ဖော်ပြချက်များအစည်းအဝေး						
၄။ ဦးနုအဆင့် စီမံကိန်းအစည်းအဝေး နှင့် အကောင်အထည်ဖော်ရေးကော်မတီ၏ စီမံကိန်း သုံးသပ်မှုအစည်းအဝေး						
၅။ ဦးနုအဆင့် စီမံကိန်းအစည်းအဝေး နှင့် အကောင်အထည်ဖော်ရေး ကော်မတီ၏ ဖွဲ့စည်းပုံကို ရွာသို့ အသိပေးအကြောင်းကြားသည့် အစည်းအဝေး						
၆။ စီမံကိန်းလုပ်ငန်းစဉ်စီမံချက်ရေးဆွဲခြင်းအစည်းအဝေး						
၆.၁။ စီမံကိန်းလုပ်ငန်း အကောင်အထည်ဖော်ရေးအစီအစဉ် ရေးဆွဲခြင်း						
၆.၂။ ဝယ်ယူရေးအစီအစဉ် ရေးဆွဲခြင်း						
၆.၃။ အကြောင်းကြားချက်များ လျာထားအစီအစဉ် ရေးဆွဲခြင်း						



၃၃ တက္ကသိုလ်မှ လုပ်ငန်းဆောင်ရွက်သူအရပ်အရပ်အတွက်	၅.၁၀.၁၆	၅.၁၀.၁၆	၁၁	၂၁	၃၂	၁၀၇၆	၁၂
၃၄ ဦးနှစ်ဆင့် စီမံကိန်းအဖွဲ့အစည်းနှင့် အထက်အထည်ဆိုင်ရာအဖွဲ့အစည်း စီမံကိန်း အဖွဲ့အစည်းအတွက်			၁၁	၁၁	၁၁	၁၁	၁၁
၃၅ ဦးနှစ်ဆင့် စီမံကိန်းအဖွဲ့အစည်းနှင့် အထက်အထည်ဆိုင်ရာအဖွဲ့အစည်း စီမံကိန်း အဖွဲ့အစည်းအတွက်	၂၄.၁၂.၁၆	၂၄.၁၂.၁၆	၂၄	၅၀	၇၄	၁၀၇၆	၇၄
၃၆ စီမံကိန်းအဖွဲ့အစည်းနှင့် အထက်အထည်ဆိုင်ရာအဖွဲ့အစည်း စီမံကိန်း အဖွဲ့အစည်းအတွက်							
၃၇ စီမံကိန်းအဖွဲ့အစည်းနှင့် အထက်အထည်ဆိုင်ရာအဖွဲ့အစည်း စီမံကိန်း အဖွဲ့အစည်းအတွက်							
၃၈ စီမံကိန်းအဖွဲ့အစည်းနှင့် အထက်အထည်ဆိုင်ရာအဖွဲ့အစည်း စီမံကိန်း အဖွဲ့အစည်းအတွက်	၁၇.၁.၁၉	၁၇.၁.၁၉	၆	၅	၁၁	၁၀၇၆	၁၁
၃၉ စီမံကိန်းအဖွဲ့အစည်းနှင့် အထက်အထည်ဆိုင်ရာအဖွဲ့အစည်း စီမံကိန်း အဖွဲ့အစည်းအတွက်	၁၇.၁.၁၉	၁၇.၁.၁၉	၆	၅	၁၁	၁၀၇၆	၁၁
၄၀ စီမံကိန်းအဖွဲ့အစည်းနှင့် အထက်အထည်ဆိုင်ရာအဖွဲ့အစည်း စီမံကိန်း အဖွဲ့အစည်းအတွက်	၁၇.၁.၁၉	၁၇.၁.၁၉	၆	၅	၁၁	၁၀၇၆	၁၁





၁၁။ ကျေးရွာဖွံ့ဖြိုးရေး ဦးစားပေး အစီအစဉ် (ပုံစံ ၀-၃)

ပုံစံ - ၀ - ၃ ကျေးရွာဖွံ့ဖြိုးရေး ဦးစားပေးအစီအစဉ် (Form PC 3)

လမ်းညွှန်ချက်၊ အဆင့်(၃) ကျေးရွာမှော်မှန်ချက်အစည်းအဝေး၊ ပြီးစီးသောအခါ ကျေးရွာစီမံကိန်း အထောက်အကူပြု  
 ကော်မတီသည် လူထုစည်းရုံးရေးမှူးအကူအညီဖြင့် ဤပုံစံကိုပြည့်စုံအောင် ပြည့်စွာစီစဉ်ရမည်။

လူထုစည်းရုံးရေးမှူး/ဝန်ထမ်း အမည် ၆၅၂ သက် ၃၆

နေ့စွဲ ၂၀.၃.၂၀၂၇

ပြည်နယ်/တိုင်း ဝေပင်တော်၊ ပြည်နယ် ငယ်တော၊ ကျေးရွာအုပ်စု ကော့ကုဒ်၊ ကျေးရွာ ကော့ကုဒ်

ဝက်ဝန်းအား အမှတ်ဖြည့်ပါ (✓) - ၈ ဝက်ဝန်း(၁)  
 ၀ ဝက်ဝန်း(၂) ၀ ဝက်ဝန်း(၃) ၀ ဝက်ဝန်း(၄)

က။ အဝက်အခဲအတားအဆီးများအားဆွေးနွေးခြင်း - ယခုလက်ရှိအခြေအနေတွင် ဤကျေးရွာဖွံ့ဖြိုးတိုးတက်ရေးအတွက် အဓိက အခက်အခဲအတားအဆီးများသည် မည်သည့်များဖြစ်ပါသနည်း။ (အမျိုးသား/သမီး အနည်းဆုံးအဝက်အခဲ ၅ ခုစီဖော်ပြပါ)

အမျိုးသား အဖွဲ့မှ တင်ပြသောအခက်အခဲအတားအဆီးများ၊ အမျိုးသမီး အဖွဲ့မှတင်ပြသောအခက်အခဲအတားအဆီးများ

၁	ဖိုးလှသိရောက်သောကမ္ဘာလမ်းများဖွက်	၁	ဖိုးလှသိရောက်သောကမ္ဘာလမ်းများဖွက်
၂	ဖိုးလှသိရောက်သောကမ္ဘာလမ်းများဖွက်	၂	ဖိုးလှသိရောက်သောကမ္ဘာလမ်းများဖွက်
၃	ကျေးရွာအား ဖွံ့ဖြိုးမှုအတွက် စာသင်ကျောင်း	၃	ကျေးရွာအား ဖွံ့ဖြိုးမှုအတွက် စာသင်ကျောင်း
၄	ကျေးရွာအား ဖွံ့ဖြိုးမှုအတွက် စာသင်ကျောင်း	၄	ကျေးရွာအား ဖွံ့ဖြိုးမှုအတွက် စာသင်ကျောင်း
၅	စားနပ်ရိက္ခာနှင့် ကျန်းမာရေးအစီအစဉ်	၅	စားနပ်ရိက္ခာနှင့် ကျန်းမာရေးအစီအစဉ်
၆		၆	လမ်းမဖွဲ့စည်းမှုအတွက် သဘာဝပတ်ဝန်းကျင်

ခ။ မျှော်မှန်းခြင်း - နောင်လာမည့် (၅) နှစ်အတွင်း ကျေးရွာဖွံ့ဖြိုးရေး မျှော်မှန်းလျာထားချက်များအား တင်ပြပါ။

အမျိုးသားအဖွဲ့မှ တင်ပြသောမျှော်မှန်းချက်များ၊ အမျိုးသမီးအဖွဲ့မှ တင်ပြသောမျှော်မှန်းချက်များ

၁	သွားလာရေး ဖွံ့ဖြိုးရေးအစီအစဉ်	၁	သွားလာရေး ဖွံ့ဖြိုးရေးအစီအစဉ်
၂	သောက်သုံးရေရရှိရေးအစီအစဉ်	၂	သောက်သုံးရေရရှိရေးအစီအစဉ်
၃	ကျေးရွာအား ဖွံ့ဖြိုးမှုအတွက် စာသင်ကျောင်း	၃	ကျေးရွာအား ဖွံ့ဖြိုးမှုအတွက် စာသင်ကျောင်း
၄	စားနပ်ရိက္ခာနှင့် ကျန်းမာရေးအစီအစဉ်	၄	စားနပ်ရိက္ခာနှင့် ကျန်းမာရေးအစီအစဉ်
၅	ကျန်းမာရေး ဖွံ့ဖြိုးရေးအစီအစဉ်	၅	ကျန်းမာရေး ဖွံ့ဖြိုးရေးအစီအစဉ်
၆		၆	သွားလာရေး ဖွံ့ဖြိုးရေးအစီအစဉ်

ဂ။ လူထုစီမံကိန်း၏ လာမည့် (၄) နှစ်အတွက် အကျိုးဝင်သော ဦးစားပေး ဖွံ့ဖြိုးတိုးတက်မှု လုပ်ငန်း အစီအစဉ်များအားဖော်ပြပါ။

အဆင့်	ကျေးရွာအတွက် ဦးစားပေး ဖွံ့ဖြိုးတိုးတက်မှု လုပ်ငန်းစဉ်များ	အဆိုပြုသူ (အမျိုးသားများ/ အမျိုးသမီးများ/အမျိုးသား+ အမျိုးသမီး)	ခန့်မှန်းကုန်ကျ ဝင်ရိတ်	အကျိုးခံစားခွင့်ရှိသူ ခန့်မှန်းခြေ အရေအတွက်
၁	ဥက္ကဋ္ဌလမ်း	ကျေးရွာအား ဖွံ့ဖြိုးရေးအစီအစဉ်		၆၈၈
၂	စတုဂံ၊ တူရိယာခြင်း	ကျေးရွာအား ဖွံ့ဖြိုးရေးအစီအစဉ်		၆၈၈
၃	ဥက္ကဋ္ဌ၊ စက်လမ်း	ကျေးရွာအား ဖွံ့ဖြိုးရေးအစီအစဉ်		၆၈၈
၄	စိပ်ခဲတံတား၊ ဖြေငြိမ်းခြင်း	ကျေးရွာအား ဖွံ့ဖြိုးရေးအစီအစဉ်		၆၈၈
၅	လမ်းမ၊ နေရာထိန်းဆီးခြင်း	ကျေးရွာအား ဖွံ့ဖြိုးရေးအစီအစဉ်		၆၈၈
၆	ကျန်းမာရေးစောင့်ရှောက်ရေး	ကျေးရွာအား ဖွံ့ဖြိုးရေးအစီအစဉ်		၆၈၈

ဂ။ ပုံစံတော်စားအစီအစဉ်အတွက် ကျေးရွာအား ဖွံ့ဖြိုးရေးအစီအစဉ်

ဃ၊ လူထုစီမံကိန်း၏ လာမည့် (၄)နှစ်အတွက် အကျိုးမဝင်သော ဦးစားပေး ဖွံ့ဖြိုးတိုးတက်မှု လုပ်ငန်း အစီအစဉ်များအားဖော်ပြပါ။

အဆင့်	ကျေးရွာအတွက် ဦးစားပေး ဖွံ့ဖြိုး တိုးတက်မှု လုပ်ငန်းစဉ်များ	အဆိုပြုသူ (အမျိုးသားများ/ အမျိုးသမီးများ/အမျိုးသား+ အမျိုးသမီး)	အစန်းကဏ္ဍ
၀	ကပုတ်ကလိုင်ကွင်းကလေး	ကပုတ်ကလိုင်ကွင်းကလေး	အစားအသွယ်အဖွဲ့
၂			
၃			
၄			
၅			
၆			
၇			
၈			
၉			
၁၀			

ခေါင်းဆောင်၊ ကျေးရွာစီမံကိန်းအထောက်အကူပြုကော်မတီမှ အတည်ပြုသည်။

အမည် မင်းကြည်ရွှေ လက်မှတ် မင်းကြည်ရွှေ ဇနီး ၂၀-၃-၂၀၁၇  
 နံပါတ် ၉၆ ဝက် ၆၆

ပုံစံ - ၈ - ၃ ကျေးရွာခွဲ၊ ငြိမ်းရေး ဦးစားပေးအစီအစဉ် (Form PC 3)

လမ်းညွှန်ချက်၊ အဆင့်(၃) ကျေးရွာမှော်မှန်းချက်အစည်းအဝေး ပြီးဆုံးသောအခါ ကျေးရွာပုံစံကိန်း အထောက်အကူပြု  
 ကော်မတီသည် လူထုစည်းရုံးရေးမှူးအကူအညီဖြင့် ဤပုံစံကိုပြည့်စုံအောင် ဖြည့်သွင်းရမည်။  
 လူထုစည်းရုံးရေးမှူး/ဝန်ထမ်း အမည် ဒေါ်သန်းသန်း ယု  
 ဝန်ရံ 10.1.2018 စက်ဝန်းအား အမှတ်ခြစ်ပါ (✓) ။ စက်ဝန်း(၁) ။ စက်ဝန်း(၂) ။ စက်ဝန်း(၃) ။ စက်ဝန်း(၄)  
 ပြည်နယ်/တိုင်း ဧရာဝတီ ပြနယ် ယုစော ကျေးရွာအုပ်စု ဗြာဟ္မဇီး ကျေးရွာ ဗြာဟ္မဇီး

က။ အခက်အခဲအတားအဆီးများအားထွေးစနစ်ခြင်း - ယခုလက်ရှိအခြေအနေတွင် ဤကျေးရွာခွဲ၊ ငြိမ်းတိုးတက်ရေးအတွက်  
 အဓိက အခက်အခဲအတားအဆီးများသည် ဖယ်ရှားပစ်ပယ်ခြင်းပါသည်။ (အမျိုးသား/သမီး အနည်းဆုံးအရေအတွက် ၅ ခုစီဖြင့်)

အမျိုးသား အဖွဲ့မှ တင်ပြသောအခက်အခဲအတားအဆီးများ	အမျိုးသမီး အဖွဲ့မှ တင်ပြသောအခက်အခဲအတားအဆီးများ
၁ ဖိုကယ်လစ်၊ ဗကောင်း၊ သဗ္ဗင်္ဂယျာ၊ လာဂရက်	၁ ကလေး၊ ဖျား၊ ကျွမ်း၊ အလယ်တန်း၊ ကျောင်း
၂ ဖိုကယ်လစ်၊ ကျွမ်း၊ ကျွမ်း၊ ယုစော၊ လမ်း	၂ ဝေဖွေ၊ ရှိသည့်လူငယ်ကျား၊ ပါး၊ ခြင်း
၃ ကျောင်း၊ သား၊ ဖျား၊ သွား၊ လာဂရက်ခဲခြင်း	၃ ကလေး၊ ဖျား၊ ကျောင်း၊ သွား၊ ရန်၊ မိုး၊ ရာသီဥတု
၄ မိုး၊ လင်း၊ ကျွမ်း၊ ဗကောင်း၊ သွား၊ စက်	၄ မိုး၊ မရှိ၊ ကလေး၊ ဖျား၊ ဓာတ်ကျွမ်း၊ ကောင်း
၅ ဆေး၊ လေး၊ ခန်း၊ မရှိ၊ ကျွမ်း၊ မာတု၊ စကား	၅ ဂွာတွင်း၊ လမ်း၊ ကောင်း၊ မြို့၊ မြို့၊ မြို့
၆	၆

ခ။ မှော်မှန်းခြင်း - နောင်လာမည့် (၅) နှစ် အတွင်း ကျေးရွာခွဲ၊ ငြိမ်းရေး မှော်မှန်းလျာထားချက်များအား တင်ပြပါ။

အမျိုးသားအဖွဲ့မှ တင်ပြသောမှော်မှန်းချက်များ	အမျိုးသမီးအဖွဲ့မှ တင်ပြသောမှော်မှန်းချက်များ
၁ ဆေး၊ လေး၊ ခန်း၊ ရှိ၊ လျင်၊ ကျွမ်း၊ မာတု၊ ကောင်း	၁ ကျောင်း၊ ဆောင်၊ ဖျား၊ မိုး၊ ချို၊ မြို့၊ မြို့၊ လာဂရက်၊ ကလေး၊ ဖျား
၂ မိုး၊ မင်း၊ မြို့၊ ရှိ၊ ကလေး၊ ဖျား၊ ကျွမ်း၊ ကောင်း	၂ ကျွမ်း၊ လူငယ်၊ ကျွမ်း၊ အလယ်၊ ရှိ၊ လျင်၊ ဝေဖွေ၊ ကောင်း၊ မြို့၊ မြို့
၃ ဂွာတွင်း၊ လမ်း၊ ကောင်း၊ လျင်၊ ကလေး၊ ဖျား	၃ မိုး၊ ရာသီ၊ လမ်း၊ ဖျား၊ ကျောင်း၊ သွား၊ လျင်၊ ကျွမ်း၊ မာတု
၄ ကျွမ်း၊ မာတု၊ ကောင်း၊ ကလေး၊ ကောင်း၊ မြို့၊ မြို့	၄ မိုး၊ ရှိ၊ မိုး၊ ရန်၊ သွား၊ လာ၊ မြို့၊ ကလေး၊ ဖျား
၅	၅
၆	၆

ဂ။ လူထုပုံစံကိန်း၏ လာမည့် (၄) နှစ်အတွက် အကျုံးဝင်သော ဦးစားပေး ဖွံ့ဖြိုးတိုးတက်မှု လုပ်ငန်း အစီအစဉ်များအားဖော်ပြပါ။

အဆင့်	ကျေးရွာအတွက် ဦးစားပေး ဖွံ့ဖြိုးတိုးတက်မှု လုပ်ငန်းစဉ်များ	အဆိုပြုသူ (အမျိုးသား/အမျိုးသမီး/အမျိုးသား+အမျိုးသမီး)	ခန့်မှန်းကုန်ကျစရိတ်	အကျိုးခံစားခွင့်ရှိသူ ခန့်မှန်းခြေ အရေအတွက်
၁	ဂွာတွင်းလမ်း ဖြည့်စွက်ခြင်း	က + ယ		၃၅၄
၂	ဆေးလေး ခန်း	က + ယ		၃၅၄
၃	မိုးလင်း ဆေး (ကလေး)	က + ယ		၃၅၄
၄	ကျောင်းဆောင်တိုး ဖြန့်ဖြူးရေး	မ + ယ		၃၅၄
၅				
၆				

သ။ လူထုဝိသိကိန်း၏ လာမည့်( ၄ )နှစ်အတွက် အကျိုးမပင်စေဘဲ ဦးစားပေး ဖွံ့ဖြိုးတိုးတက်မှု လုပ်ငန်း အစီအစဉ်များအားဖော်ပြပါ။

အဆင့်	ကျေးရွာအတွက် ဦးစားပေး ဖွံ့ဖြိုး တိုးတက်မှု လုပ်ငန်းစဉ်များ	အဆိုပြုသူ (အမျိုးသားများ/ အမျိုးသမီးများ/အမျိုးသား+ အမျိုးသမီး)	အခန်းကဏ္ဍ
၀			
၂			
၃			
၄			
၅			
၆			
၇			
၈			

ခေါင်းစောင်။ ကျေးရွာဝိသိကိန်းအထောက်အကူပြုကော်မီတီမှ အတည်ပြုသည်။

အမည် မာရ် ကျော်စွာ လက်မှတ် မာရ် ဝ.န.ရံ ၁၀.၁.၂၀၁၇

ပုံစံ - ၀-၃ ကျေးရွာခွဲ၊ ငြိမ်းရေး ဦးစားပေးအစီအစဉ် (Form PC 3)

လယ်ဥယျာဉ်မှတ်တမ်း အဆင့်(၃)ကျေးရွာမှော်မှန်းချက်အစည်းအဝေးပြီးဆုံးသောအခါ ကျေးရွာစီမံကိန်း အထောက်အကူပြု ကော်မတီသည် လူထုစည်းရုံးရေးမှူးအကူအညီဖြင့် ဤပုံစံကိုပြည့်စုံအောင် ဖြည့်သွင်းရမည်။	
လူထုစည်းရုံးရေးမှူး/ဝန်ထမ်း အမည် <u>ဒေါ်ဂေ.ဂေ.မွန်</u>	
နေ့စွဲ - <u>၁. ၁၀. ၁၉</u>	စက်ဝန်းအား အမှတ်ခြစ်ပါ (✓) <input type="checkbox"/> စက်ဝန်း(၁) <input type="checkbox"/> စက်ဝန်း(၂) <input type="checkbox"/> စက်ဝန်း(၃) <input type="checkbox"/> စက်ဝန်း(၄)
ပြည်နယ်/တိုင်း - <u>ရေစာတို</u>	မြို့နယ် <u>ယုတော</u> ကျေးရွာအုပ်စု - <u>ကြာတို့</u> ကျေးရွာ - <u>ကြာကွင်း</u>

က။ အခက်အခဲအတားအဆီးများအားဆွေးနွေးခြင်း - ယခုလက်ရှိအခြေအနေတွင်ကျေးရွာခွဲ၊ ငြိမ်းတိုးတက်ရေးအတွက် အဓိကအခက်အခဲအတားအဆီးများသည် မည်သည့်များဖြစ်ပါသနည်း။ (အမျိုးသား/သမီး အနည်းဆုံးအခက်အခဲ ၅ ခုစီဖော်ပြပါ)

အုပ်စုခွဲ၊ ဆွေးနွေးမှုများမှ တင်ပြသောအခက်အခဲအတားအဆီးများ	
ကလေးကလေးငယ်၊ ဝါး၊ နှစ် ဝင်ရောက်ပါခြင်း	<input type="checkbox"/> ကျား <input type="checkbox"/> မ <input type="checkbox"/> ကျား+ မ
ဆေးစစ်ရေးစနစ်ကောင်းစေရန်အတွက် နားထောင်ရေးအဖွဲ့အစည်း ဖွဲ့စည်းခြင်း	<input type="checkbox"/> ကျား <input type="checkbox"/> မ <input type="checkbox"/> ကျား+ မ
စားနပ်ရိက္ခာ မရှိသော ကလေး၊ နှစ်ကလေး၊ ဝမ်းနည်းမှုများ	<input type="checkbox"/> ကျား <input type="checkbox"/> မ <input type="checkbox"/> ကျား+ မ
အရွယ်မတော်မီ အသက် ၁၀ နှစ်အောက် ကလေးများ	<input type="checkbox"/> ကျား <input type="checkbox"/> မ <input type="checkbox"/> ကျား+ မ
ကလေးများ ကလေးကလေးများ နားထောင်ရေးအဖွဲ့အစည်း ဖွဲ့စည်းခြင်း	<input type="checkbox"/> ကျား <input type="checkbox"/> မ <input type="checkbox"/> ကျား+ မ

ခ။ မှော်မှန်းခြင်း- နောင်လာမည့် ( ၅ ) နှစ် အတွင်း ကျေးရွာခွဲ၊ ငြိမ်းရေး မှော်မှန်းချက်များအား တင်ပြပါ။

အုပ်စုခွဲ၊ ဆွေးနွေးမှုများမှ တင်ပြသောအခက်အခဲအတားအဆီးများ	
ကလေးကလေးငယ်၊ ဝါး၊ နှစ် ဝင်ရောက်ပါခြင်း	<input type="checkbox"/> ကျား <input type="checkbox"/> မ <input type="checkbox"/> ကျား+ မ
ဆေးစစ်ရေးစနစ်ကောင်းစေရန်အတွက် နားထောင်ရေးအဖွဲ့အစည်း ဖွဲ့စည်းခြင်း	<input type="checkbox"/> ကျား <input type="checkbox"/> မ <input type="checkbox"/> ကျား+ မ
စားနပ်ရိက္ခာ မရှိသော ကလေး၊ နှစ်ကလေး၊ ဝမ်းနည်းမှုများ	<input type="checkbox"/> ကျား <input type="checkbox"/> မ <input type="checkbox"/> ကျား+ မ
အရွယ်မတော်မီ အသက် ၁၀ နှစ်အောက် ကလေးများ	<input type="checkbox"/> ကျား <input type="checkbox"/> မ <input type="checkbox"/> ကျား+ မ







ဆွေးနွေးချက် (၅) စည်းကမ်းချက် . လူ့အဖွဲ့အစည်းဝင်များကို ဖြစ်  
လာသော ဝန်ထုပ်ဝန်ပိုးများကို ကျွန်ုပ်တို့က ဆောင်ရွက်ပေးခြင်းကို ကောင်း  
စိတ် ဖြစ်သည် ဆွေးနွေးခဲ့ပါသည်။

ဆွေးနွေးချက် (၆) ဆွေးနွေးချက်များကို ဖြစ်လာသောကြောင့် ဖေ့ဘွဲ့  
ကုန်ချက် ဖြစ်ပေးခဲ့ပါသည်။

ဆွေးနွေးချက် (၇) ဂိုဏ်းချုပ် ကဏ္ဍကားကို . ဂ. ကိစ္စများ ခွဲ ဖြော  
ဖြောင့်ပေးခဲ့ပါသည်။

ဆွေးနွေးချက် (၈) ဒုက္ခသည် . ကြိုက် . ကစား . ကစား . ကစား ဖြစ်  
လျက်ရှိသော စစ်ကောင်စီ . ဖြစ်ပေါ်လာသော ကျွန်ုပ်တို့ ဖြစ်ပေါ်လာ  
၅၀% ဝက်ဖောက်ရန် ထပ်မံဖြောင့်ပေး ခဲ့ပါသည်။ ဖြစ်ပေါ်လာ  
ထူးတစ်ကား ဖြောင့် . ကစား . ကစားကို ၄၀၀၀၀ ကွပ်ကဲရန် ခွဲ  
ပါသည်။

ဒုက္ခသည်

ဝန်

ဆေးကုသရေး

ကျန်းမာရေးရေးရာ

လေ့လာ (၁၁)

၂၀၁၈.၇.၁၈



ဆွေးနွေးချက် (၃) ကျေးဇူးတော် ကော်မတီများ၏ တာဝန်ပေး အစီအစဉ်များမှာ  
 ကိုရှင်း ပြပေး ငြိမ်း ဇာန်မတီဝင်များ ကို ဖြန်လည် ခွေး ချယ် အစား  
 ပြုပြင် များပြုလုပ်ပါသည်။ စီမံကိန်း တွင် ပါဝင် ပတ်သက် သော  
 ကော်မတီ အဖွဲ့များ ကိုလည်း ရှင်းပြပေးပါသည်။ ဇွဲတော်  
 ကော်မတီအဖွဲ့ဝင် ၃၀၂၃-

စီမံကိန်း - ① မိုးတော်စွေ ② ဒေါ်မိုး တော်ဝန်ဝမ်း ① စစ်အောင်  
 ② မိုးသိန်းဦး စော . ① ဂျီစွေဦး ② မိုးတော်ဝန်-ဂိုဏ်း စောဦးကို  
 ① - ဒေါ်စာရိန်းစိမ်း ၂၀၂၀ ④ စစ်မျိုးစား ② မိုးတိုးစား ③ မိုးသိန်းဦး  
 စောဦး ① ဒေါ် ဒီဇယ်ယား ② မိုးတော်စွေ ③ ဒေါ်တင်စွေ ဝမ်းသာ  
 ① - ဒေါ်စောစွေစွမ်း ② မိုးစိန်ဦးစွမ်း ③ မိုးစွမ်းစား  
 ဆွေးနွေးချက် (၄) ကိုယ်စားလှယ်များ ပြု ဆွေးနွေး ချက်များ  
 အားလုံး ဖြန်လည်ရှင်းပြပေး ငြိမ်း အုပ်စု အစည်း အဝေး အချိန်  
 ကို ဖြန်လည် အကြောင်း ကြားမည်ဟု ပြောကြား ငြိမ်း ကျေးဇူးတင်  
 စား ပြောချက် အစည်း အဝေးကို တွင် ရည်သတ်  
 လိုက်ပါသည်။

ဇွဲ  
 မွတ်တမ်းတင်သူ  
 မိုးတော်စွေ  
 CF

၁၃။ ကဏ္ဍအလိုက် ဖွံ့ဖြိုးရေး ဦးစားပေးလုပ်ငန်းများ

နောက်ဆက်တွဲ(၄) ခြားနားသောအပိုင်းများအတွက် ဦးစားပေးဖွံ့ဖြိုးရေးလုပ်ငန်းစဉ် - ဤကဏ္ဍ

**အနက်ရှုင်း**  
 မူရင်းသည်အား VPSC တွင်ထားရှိရပါမည်။အခြားဌာနများနှင့် ညှိနှိုင်းရန်အတွက် မိတ္တူအား TPIC သို့ပို့ရပါမည်။MIS data အနေဖြင့် သွင်းရန် မလိုအပ်ပါ။

	အဆင့်	လုပ်ငန်း	မည်သူဦးစားပေးလဲ	ကျေးဇူးပြုတာဝန်ခံသူ (သို့) အုပ်စု	ပြင်ပမှမည်သူ ထောက်ပံ့ မလဲ
အခြေခံအောက်အင်္ဂါ	၀	ဖွဲ့စည်းကွပ်ကဲရေး	<input type="checkbox"/> ဝ <input checked="" type="checkbox"/> ကျား	VPSC	
	၂	ဆင်လှင်စီ	<input type="checkbox"/> ဝ <input checked="" type="checkbox"/> ကျား	VPSC	
	၃		<input type="checkbox"/> ဝ <input type="checkbox"/> ကျား		
	၄		<input type="checkbox"/> ဝ <input type="checkbox"/> ကျား		
	၅		<input type="checkbox"/> ဝ <input type="checkbox"/> ကျား		
အသက်မွေးဝမ်းကျောင်း/စိတ်ပိုင်းရေး	၀	ရိယာဇွန်အောင်ကျော်	<input type="checkbox"/> ဝ <input checked="" type="checkbox"/> ကျား	VPSC	
	၂		<input type="checkbox"/> ဝ <input type="checkbox"/> ကျား		
	၃		<input type="checkbox"/> ဝ <input type="checkbox"/> ကျား		
	၄		<input type="checkbox"/> ဝ <input type="checkbox"/> ကျား		
	၅		<input type="checkbox"/> ဝ <input type="checkbox"/> ကျား		
ကျန်းမာရေးနှင့် အာဟာရ	၀	ဝဆ.စာ-ခင်း	<input type="checkbox"/> ဝ <input checked="" type="checkbox"/> ကျား	VPSC	
	၂		<input type="checkbox"/> ဝ <input type="checkbox"/> ကျား		
	၃		<input type="checkbox"/> ဝ <input type="checkbox"/> ကျား		
	၄		<input type="checkbox"/> ဝ <input type="checkbox"/> ကျား		
	၅		<input type="checkbox"/> ဝ <input type="checkbox"/> ကျား		
ပညာရေး	၀	ဝင်ဝင်ဘားအောင်ကျော်	<input type="checkbox"/> ဝ <input checked="" type="checkbox"/> ကျား	VPSC	
	၂		<input type="checkbox"/> ဝ <input type="checkbox"/> ကျား		
	၃		<input type="checkbox"/> ဝ <input type="checkbox"/> ကျား		
	၄		<input type="checkbox"/> ဝ <input type="checkbox"/> ကျား		

ကျေးရွာ စောနာ ဝန်ထမ်း ၊ ကျေးရွာ / အုပ်စု စီ/ ထောက်

ကော်မတီဝင် အချက်အလက်များ

ဣဒြာကွင်း.....အုပ်စု			
ကျေးရွာ	ကော်မတီအမည်	အမည်	ရင်းနှီးငွေ
ဣဒြာကွင်း	စောနာဝန်ထမ်း	ခင်စမ်းဝမ်းစိန်	၀၅.၇၈၂၁၅၂၁၂၆
ဣဒြာကွင်း	စောနာဝန်ထမ်း	ဦးကျော်ချိုင်း	၀၅.၇၈၂၁၅၂၁၂၆
ဣဒြာကွင်း	ကျေးရွာ စီ/ထောက်ကော်မတီ	ဦးကျော်စွာ	၀၅.၇၆၇၇၈၅၇၈၅
ဣဒြာကွင်း	ကျေးရွာ စီ/ထောက် ကော်မတီ	ခင်မိမိ	၀၅.၇၈၆၃၇၈၇၂၄
ဣဒြာကွင်း	ဝယ်ယူရေးဆပ်ကော်မတီ	ဦးခင်နုကြည်	၀၅.၄၀၀၇၆၂၁၄၈
ဣဒြာကွင်း	ဝယ်ယူရေးဆပ်ကော်မတီ	ခင်မာစွာထွန်း	၀၅.၇၇၉၆၀၅၅၁၃
ဣဒြာကွင်း	ဝယ်ယူရေးဆပ်ကော်မတီ	ဦးထွန်းဇော်	၀၅.၇၇၉၆၀၅၅၁၃
ဣဒြာကွင်း	လည်ပတ်ပြုပြင် ထိန်းသိမ်းခြင်း ဆပ်ကော်မတီ	ဦးတိုးတိုးစာ	၀၅.၅၀၂၂၅၂၆၀
ဣဒြာကွင်း	လည်ပတ်ပြုပြင် ထိန်းသိမ်းခြင်း ဆပ်ကော်မတီ	ဦးစိုးစိုး	၀၅.၇၇၉၆၀၅၅၁၃
ဣဒြာကွင်း	လည်ပတ်ပြုပြင် ထိန်းသိမ်းခြင်း ဆပ်ကော်မတီ	ခင်ခင်မျိုးဇော်	၀၅.၇၇၉၆၀၅၅၁၃
ဣဒြာကွင်း	ကျေးရွာဘဏ္ဍာရေး စာရေး	ခင်ခင်နုစိုး	၀၅.၄၀၀၇၆၂၁၄၈
ဣဒြာကွင်း	စောင့်ကြည့်ကြီးကြပ်ရေး ဆပ်ကော်မတီ	ဦးအောင်ထွန်း	၀၅.၇၇၉၆၀၅၅၁၃
ဣဒြာကွင်း	စောင့်ကြည့်ကြီးကြပ်ရေး ဆပ်ကော်မတီ	ခင်လှဝင်း	၀၅.၇၆၇၇၈၅၇၈၅
ဣဒြာကွင်း	စောင့်ကြည့်ကြီးကြပ်ရေး ဆပ်ကော်မတီ	ခင်ခင်စွာ	၀၅.၄၄၄၇၈၂၃၆၁
ဣဒြာကွင်း	ဝေဖန်အကြံပြုတိုက်စားလှယ်	ခင်စွာစိုး	၀၅.၇၇၉၆၀၅၅၁၃
ဣဒြာကွင်း	ဝေဖန်အကြံပြုတိုက်စားလှယ်	ဦးစန္ဒြာ	၀၅.၇၇၉၆၀၅၅၁၃



၂။ ဗီရုဏ်ဂုဏ်အစွမ်းကို ရဟန်းကိုယ်တိုင် ပြောကြားခြင်း

ဘယ်လို အကောင်း အတတ်ပရိယတ္တိများကို ပြောကြားခြင်း

ကျား၊ မကျား၊ နှစ်မျိုးသားများ ခွဲခြားဆောင်ရွက်ခြင်းတို့ကို ပြောကြားခြင်း

ဝေဖန် အဖြေပေး ဆိုကြား၊ ချစ်မြတ်နိုး ရှေးဦး ခုနစ်ကို ပြောကြားခြင်း

စိတ်ကိန်း စစ်တမ်း အကောင်း ပြောကြားခြင်း

စိတ်ကိန်း စစ်တမ်း မြို့တော် ပြုစုရေးခြင်း၊ အကောင်းကို ပြောကြားခြင်း

စိတ်ကိန်း လှူဒါန်းခြင်း မြို့တော် ပြုစုရေးခြင်း အကောင်းကို ပြောကြားခြင်း

စိတ်ကိန်း လှူဒါန်းခြင်း အကောင်းအတတ်ပရိယတ္တိကို ပြောကြားခြင်း

ကျေးဇူးတင် ကျေးဇူးတင် ဆိုသည့် အခန်းအပိုင်း တက်ရောက်ကြားကြားခြင်း

ပညာပေးဆိုင်ရာ သိရှိရေး အတွက် မြို့တော် ပြုစုရေးကို ကော်မတီများမှ

လှူဒါန်းခြင်းကို ပြောကြားခြင်း

ကော်မတီဝင်၊ ဝန်ထမ်း မြို့တော် ပြုစုရေး အဖွဲ့ဝင်များမှ လှူဒါန်းခြင်း

လှူဒါန်းခြင်း ပြောကြားခြင်း

ရန်ပုံငွေ အတွက် ပြောကြားခြင်း ~~အဖွဲ့ဝင်များမှ လှူဒါန်းခြင်း~~

ပညာပေးဆိုင်ရာ သိရှိရေး အတွက် လှူဒါန်းခြင်းကို ကော်မတီများမှ

လှူဒါန်းခြင်း လှူဒါန်းခြင်းကို ကော်မတီများမှ

ပြောကြားခြင်း

ကဏ္ဍ: နှစ်တစ်ဝက်စတုရန်းများကို ဂြောဟ်အဖြစ်

ဗဟိုမှတ်တမ်းအဖြစ် အကောင်အထည်ဖော်ခြင်း

ပူထုစည်းရုံးရေးများမှ ဂုဏ်ထူးဆောင်များကို ဂြောဟ်အဖြစ်

- အရင်းအမြစ်ထပ်မံဖြည့်ပံ့ပေးရေးကို ဂြောဟ်အဖြစ်

- အရင်းအမြစ်ထိန်းချုပ်မှု ပံ့ပိုးပေးရေးကို ဂြောဟ်အဖြစ်

- ဥစ္စန်အိတ်ဝယ်ယူရေးကို ဂြောဟ်အဖြစ်

• ကမ္ဘာ့အစည်းအရုံးတစ်ခုကို ဂြောဟ်အဖြစ် အကောင်အထည်ဖော်ခြင်း  
ကျွန်ုပ်တို့၏ နေရာမှာ ရှိပါသည်။

အုပ်ချုပ်ရေးများမှ နှိုင်းချုပ် အစည်းအရုံးတို့ကို ဂုဏ်ထူးဆောင်အဖြစ် ရည်ရွယ်ချက်ဖြင့်

Shu  
မှတ်တမ်းတင်သူ  
အိတ်အိတ်





စိစစ်ရေးအဖွဲ့ - (ကျား) နှစ်ကျား

စိစစ်ရေးအဖွဲ့ - (မ) နှစ်ကျား

ဝတ်လုံခြုံရေး - (ကျား) နှစ်ကျား

ဝတ်လုံခြုံရေး - (မ) နှစ်ကျား

ဝတ်လုံခြုံရေး - (ကျား) နှစ်ကျား

ပျော်ရွှင်ရေးအဖွဲ့ - (မ) နှစ်ကျား

- (ကျား) နှစ်ကျား

- (ကျား) နှစ်ကျား

အားကစားအဖွဲ့ - (ကျား) နှစ်ကျား

(မ) နှစ်ကျား

(မ) နှစ်ကျား

အားကစားအဖွဲ့ - (မ) နှစ်ကျား

- (ကျား) နှစ်ကျား

အားကစားအဖွဲ့ - (မ) နှစ်ကျား

- (ကျား) နှစ်ကျား

အားကစားအဖွဲ့ - (မ) နှစ်ကျား

အားကစားအဖွဲ့ - (မ) နှစ်ကျား  
အားကစားအဖွဲ့ - (မ) နှစ်ကျား  
အားကစားအဖွဲ့ - (မ) နှစ်ကျား

စစ်အစဉ် (3) နဂါး လက်ထောက်နည်းပညာများမှ  
 လုပ်ငန်းခွဲများကို ရှာဖွေပြီး၊ အားကစား ချော်နှစ်များကို  
 ရင်းမြစ်ပြန်လှည့်. ဖြစ်ပျက် နေရာများကို အဖွဲ့ခွဲ  
 ဆွေးနွေးပါသည်. ဇာတိမြို့များမှ မွန်ဒါ၊ ကျောက်  
 များကို အစားအသုံး၊ အစားအသုံး ရင်းမြစ် ပြန်လှည့်  
 ဖြစ်ပျက် ပေးရန်ကို ရင်း မြစ်၊ ဖြစ်ပျက် ပြန်လှည့်

နှစ်ပတ်လည် အဖွဲ့အစည်း - 353 မှတ်

အိမ်ကမ်းကံကား - 176 မှတ်

နှစ်ပတ်လည် အဖွဲ့အစည်း - 166 မှတ်

စာအုပ်တိုက် - 213 မှတ်

ပထမ ဦးစားပေးကို နှစ်ပတ်လည် အဖွဲ့အစည်း

ဒုတိယ ဦးစားပေးကို စာအုပ်တိုက်

တတိယ ဦးစားပေးကို အိမ်ကမ်းကံကား

စတုတ္ထ ဦးစားပေးကို နှစ်ပတ်လည် အဖွဲ့အစည်း

လက်ထောက်နည်းပညာများမှ ရင်း မြစ်၊ ဖြစ်ပျက် ပြန်လှည့်

ဖြစ်ပျက် ပြန်လှည့် နှစ်ပတ်လည် အဖွဲ့အစည်း



ပုံစံ - ၈ - ၁ ကျေးရွာအခြေခံအချက်အလက်များ (Form PC 1)

လယ်ဦးနှစ်များ ကျေးရွာတစ်ရွာသို့ ပထမဆုံးပိတ်ဆက်ရန်သွားရောက်သောအခါ လူထုစည်းရုံးရေးမှူးသည် ကျေးရွာခေါင်းဆောင်များအားကျေးရွာအချက်အလက်များကိုပေးအောင်ပေးရန်အတွက်စာတမ်းတင်စေရမည်။ ဤအချက်အလက်များကိုစီမံကိန်းပိတ်ဆက်အရည်အဝေမတိုင်မီတောင်းခံရမည်။ စီမံကိန်းပိတ်ဆက်အရည်အဝေတွင် လူထုစည်းရုံးရေးမှူးသည် ဤအချက်အလက်များအား စစ်ဆေးပြီး မှန်ကန်အောင်ပြုလုပ်ရမည်။ ဤနောက်တွင် လူထုစည်းရုံးရေးမှူးမှ သတင်းအချက်အလက်ထိခိုက်မှု၊ Tablets မှ တဆင့် ဖြည့်သွင်းရမည်။

ကျေးရွာခေါင်းဆောင် အမည် မဂ်၊ ဣဒ် ၁၆၈၆၈၆၈၆	ကျေးရွာခေါင်းဆောင်၏ စနစ်နံပါတ် ၀၄.၇၇၈၂၆၄၄၀၆ ၀၄.၀၇၄၄၄၂၆၄၃	လူထုစည်းရုံးရေးမှူး၏အမည် ဝေါ်ဂေဂေဂေ
ပြည်နယ်တိုင်းဒေသကြီး ဧရာဝတီ	ဦးနယ် ယုတော	ကျေးရွာအုပ်စု ဤကွင်း
		ကျေးရွာ ဤကွင်း

တစ်လှည့်စရ

လူမျိုးစု	အိမ်ထောင်စုအရေအတွက်	ကိုးကွယ်သည့်ဘာသာ	အိမ်ထောင်စုအရေအတွက်
လူမျိုးစု (၁) - ဣန္ဒြေ	၁၄၇	ဘာသာ(၁) - ဗုဒ္ဓ	၁၄၇
လူမျိုးစု (၂) -----		ဘာသာ(၂) -----	
လူမျိုးစု (၃) -----		ဘာသာ(၃) -----	
လူမျိုးစုရော -----		ဘာသာရော -----	
အခြား			
	အရေအတွက်		
မသန်စွမ်းသူများ	၃		
သက်ကြီးရွယ်အိုများ (၆၅ နှစ် နှင့် အထက်)	၈၃		
စုစုပေါင်း	၁၁၀		

[Type text]

စစ်ဆေးရောင်	
-------------	--

	အမျိုးသား(အရေအတွက်)	အမျိုးသမီး(အရေအတွက်)	စုစုပေါင်းအရေအတွက်
လူဦးရေ			
လူမျိုးစု (၁) <del>အရေ</del>	344	672	696
လူမျိုးစု (၂)-----			
လူမျိုးစု (၃)-----			
အခြား			
အိမ်ထောင်ဦးစီး	133	16	149

(ခ)အခြေခံအဆောက်အအုံ အသုံးအဆောင်များ

စာသင်ကျောင်း	အမှတ် ခြံပိ	ကျန်းမာရေး	အမှတ်ပြု စင်ပိ	ဘာသာရေးအဆောက် အအုံများ	အမှတ် ခြံပိ
အထက်တန်းကျောင်း	<input type="checkbox"/>	ဆေးရုံ	<input type="checkbox"/>	စေတီ	<input checked="" type="checkbox"/>
အလယ်တန်းကျောင်း	<input type="checkbox"/>	ကျန်းမာရေးဌာန	<input type="checkbox"/>	ဘုန်းကြီးကျောင်း	<input checked="" type="checkbox"/>
မူလတန်းကျောင်း	<input type="checkbox"/>	ကျန်းမာရေးဌာနခွဲ	<input type="checkbox"/>	ဟိန္ဒူဘုရားကျောင်း	<input type="checkbox"/>
မူကြိုကျောင်း	<input type="checkbox"/>	ဆေးပေးခန်း	<input type="checkbox"/>	ခရစ်ယာန်ကျောင်း	<input type="checkbox"/>
အခြား	<input type="checkbox"/>	အခြား	<input type="checkbox"/>	ဗလီ	<input type="checkbox"/>
				အခြား	<input type="checkbox"/>
မှတ်ချက်		မှတ်ချက်		မှတ်ချက်	

[Type text]

(ဂ) ကျွမ်းကျင်သူများမှတ်တမ်း (ကျေးရွာတွင်နေထိုင်သော သို့မဟုတ် တခြားရွာမှလာရောက်သောကျွမ်းကျင်သူများ)

(၁) စာသင်ကျောင်း			(၂) ကျန်းမာရေး			(၃) လက်မှုပညာရှင်		
	ရွာတွင်နေထိုင်သူ	အခြားရွာမှလာသူ		ရွာတွင်နေထိုင်သူ	အခြားရွာမှလာသူ		ရွာတွင်နေထိုင်သူ	အခြားရွာမှလာသူ
မူလတန်းပြဆရာ/မ	<input checked="" type="checkbox"/>	<input type="checkbox"/>	ဆရာဝန်	<input type="checkbox"/>	<input type="checkbox"/>	လက်သမား	<input checked="" type="checkbox"/>	<input checked="" type="checkbox"/>
အထက်တန်းပြဆရာ/မ	<input type="checkbox"/>	<input type="checkbox"/>	လက်ထောက်ကျန်းမာရေးမှူး	<input type="checkbox"/>	<input type="checkbox"/>	ပန်းရံ	<input checked="" type="checkbox"/>	<input checked="" type="checkbox"/>
ပထမတန်းပြဆရာ/မ	<input type="checkbox"/>	<input type="checkbox"/>	အမျိုးသမီးကျန်းမာရေးဆရာမ	<input type="checkbox"/>	<input type="checkbox"/>	လျှပ်စစ်ကျွမ်းကျင်၊ မီးသမား	<input type="checkbox"/>	<input type="checkbox"/>
မူကြိုဆရာ/မ	<input type="checkbox"/>	<input type="checkbox"/>	သားဖွားဆရာမ	<input type="checkbox"/>	<input checked="" type="checkbox"/>	ရေပိုက်သူယ်သူ	<input type="checkbox"/>	<input type="checkbox"/>
အခြား	<input type="checkbox"/>	<input type="checkbox"/>	ပြည်သူ့ကျန်းမာရေးလုပ်သား	<input type="checkbox"/>	<input type="checkbox"/>	စက်ပြင်ဆရာ	<input checked="" type="checkbox"/>	<input type="checkbox"/>
မှတ်ချက်			မှတ်ချက် - ကလေး ၅ ဦး			မှတ်ချက်		

(ဃ) ကျေးရွာသို့ ရောက်ရှိနိုင်သည့်လမ်းအခြေအနေ / ကျေးရွာတစ်ရွာသည် ၎င်း၏ကျေးရွာအုပ်စုနှင့် ဆက်သွယ်ထားသောလမ်းအခြေအနေ (အောက်ပါတို့ကိုပိုင်းပါ)

- ကျောက်ကြမ်းလမ်း      ကတ္တရာလမ်း      ကွန်ကရစ်လမ်း      မော်တော်ဆိုင်ကယ်လမ်း
- ကျောက်စင်းလမ်း      မြေသားလမ်း      လူသွားလမ်း      အခြား \_\_\_\_\_

(င) ကျေးရွာဖွံ့ဖြိုးမှုစီမံချက်

ပိုင်းပါ

(၁) လူထုဗဟိုပြုစီမံကိန်းမစတင်မီ ဤကျေးရွာတွင်ကျေးရွာဖွံ့ဖြိုးမှု < ရှိပါသည်/မရှိပါ/မသိပါ

စီမံချက်ရှိခဲ့ပါသလား?

(၂) ရှိခဲ့ပါလျှင် ဤစီမံချက်ကို မည်သည့် ခုနှစ်တွင်ပြင်ဆင်ခဲ့ပါသနည်း? နှစ်- ၂၀၀၄/မသိပါ

(၃) ဤစီမံချက်ကို မြို့နယ်မှအတည်ပြုခဲ့ပါသလား? < ပြုခဲ့ပါသည်/မပြုခဲ့ပါ/မသိပါ

(စ) ဝေဖန်အကွာအဝေး

(ဝ) ဤကျေးရွာ၏ပတ်ဝန်းကျင်ကျေးရွာအုပ်စု၏ပတ်ဝန်းကျင်ဆိုင်ရာမည်မျှကွာဝေးသနည်း? မိုင်---၉---/မသိပါ

(၂) ဤကျေးရွာမှ ၎င်းကျေးရွာအုပ်စုပတ်ဝန်းကျင်သွားလာရာတွင်ကြာမြင့်သည့်အချိန်။

ခြောက်သွေ့ရာသီတွင်ကြာချိန်-----၀၀.၀၀-----ထော်လာဂျီ/မော်တော်ဆိုင်ကယ်/မြေလျင်/လာ/မော်တော်ဘုတ်/

အခြား-----

မိုးရာသီတွင်ကြာချိန်-----၀၀.၀၀-----ထော်လာဂျီ/မော်တော်ဆိုင်ကယ်/မြေလျင်/လာ/မော်တော်ဘုတ်/

အခြား-----

(ဆ) ပတ်ဝန်းကျင်ဆိုင်ရာသဘာဝဘေးအန္တရာယ်

ဤကျေးရွာတွင်ရေကြီးခြင်းကဲ့သို့ သဘာဝဘေးအန္တရာယ်ကျရောက်ဖူးခြင်း ရှိပါသလား။

မရှိပါ  ရှိပါသည် ရှိလျှင်ဖော်ပြပါ-----၂၀၀၅-----၂၀၀၆ခုနှစ်

(ဂ) ကျေးရွာတွင် ဖွဲ့စည်းထားသော အဖွဲ့အစည်းများ

လူထုပတ်ဝန်းကျင်ဆိုင်ရာမည်မျှကွာဝေးသနည်း? မိုင်---၉---/မသိပါ  
ဤကျေးရွာတွင် ကျေးရွာဖွံ့ဖြိုးရေးအတွက် အစိုးရ(သို့)ရွာသားများကိုယ်တိုင်(သို့) စီမံကိန်းတစ်ခုခုမှ ဖွဲ့စည်းထားသည့် အဖွဲ့အစည်းများရှိပါသလား။

(ဝ) -----UNDP-----

(၂) -----

(ဂ) အထွေထွေအုပ်ချုပ်ရေး ဦးစီးဌာန (GAD) မှ မှတ်တမ်းတင်ထားခြင်း

ဤကျေးရွာသည် အထွေထွေအုပ်ချုပ်ရေး ဦးစီးဌာန (GAD) မှ မှတ်တမ်းတင်ထားမှု ရှိပါသလား။

မရှိပါ  ရှိပါသည်

ကျေးရွာခေါင်းဆောင်

အမည် မင်းကြွယ်စုမင်းတင်

လက်မှတ်  ဇန်.၅ - ၁၀.၉.၁၄

လူထုစည်းရုံးရေးမှူး

အမည် ဒေါ်စန်းစန်းစွယ်

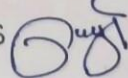
လက်မှတ်  ဇန်.၅ - ၁၀.၉.၁၄



ပုံစံ - ၀၂ - စီမံကိန်းစက်ဝန်းအချိန်ဇယား (PC 2)

လမ်းညွှန်ခြင်း ကျေးရွာအုပ်စုအတွက် ဤစီမံကိန်းပြင်ဆင်ရမည့်	သက်ဆိုင်ရာလူထုစုစည်းရေးမှူး/လက်ထောက်နည်းပညာရေးမှူးများ	စီမံကိန်းစက်ဝန်းအဆင့်တစ်ခုစီပြီးစီးတိုင်းကျေးရွာနှင့်
စည်းရုံးရေးမှူး/လက်ထောက်နည်းပညာရေးမှူးဝန်ထမ်း အမည် - <b>ခင်စင်-ဂေ-ဇွဲ၊ ခင်စင်-ဖြတ်-စက်</b>		
နေ့စွဲ <b>၃၀-၇-၁၇</b>	စက်ဝန်းအားအမှတ်ခြိမ်ပါ <input type="checkbox"/> စက်ဝန်း(၁) <input type="checkbox"/> စက်ဝန်း(၂) <input type="checkbox"/> စက်ဝန်း(၃) စက်ဝန်း (၄)	
ပြည်နယ်/တိုင်း <b>ဧရာဝတီ</b>	မြို့နယ် <b>ယုတော</b>	ကျေးရွာအုပ်စု <b>ကြောက်ဦး</b> ၊ ကျေးရွာ <b>ကြာကွဲ</b>

စီမံကိန်းဆောင်ရွက်မှုအဆင့်များ	နေ့စွဲ		အစည်းအဝေးတွင်တက်ရောက်သူအရေအတွက်					
	စတင်သည့် နေ့	ပြီးဆုံးသည့် နေ့	အမျိုးသား အရေ အတွက်	အမျိုးသမီး အရေ အတွက်	အိမ်ထောင် စုအရေ အတွက်	လူမျိုးစုတက်ရောက်သူ အရေအတွက်နှင့် လူမျိုးစုအမည်	အိမ်ထောင် စုပေါင်း	အိမ်ထောင် စု %
၁။ ကျေးရွာစီမံကိန်း မိတ်ဆက်အစည်းအဝေး	၂၈.၇.၁၇	၂၉.၇.၁၇	၃၃	၆၀	၃၃	၇၇၆   ၆၃	၃၃	
၂။ ကျေးရွာဖွံ့ဖြိုးရေး စီမံချက်ရေးဆွဲခြင်း အစည်းအဝေး	၃၀.၇.၁၇	၃၀.၇.၁၇	၃၆	၆၇	၁၁၅	၈၇၆   ၁၁၅	၁၁၅	
၃။ ကျေးရွာအုပ်စု လုပ်ငန်းဆုံးဖြတ်ချက်ချသည့်အစည်းအဝေး	၁.၇.၁၇	၁.၇.၁၇	၃၅	၃၂	၄၇	၈၇၆   ၄၇	၄၇	
၄။ မြို့နယ်အဆင့်စီမံကိန်းရေးဆွဲရေးနှင့် အကောင်အထည်ဖော်ရေး ကော်မတီ၏ စီမံကိန်း သုံးသပ်မှုအစည်းအဝေး			၇၅	၇၅	၇၅	၇၅		

[Type text]

ပုံစံ - ၈-၃ ကျေးရွာဖွံ့ဖြိုးရေး ဦးစီးဌာနအစီအစဉ် (Form PC 3)

လမ်းညွှန်ရွက်၊ အဆင့်(၃)ကျေးရွာမှော်မှန်ချက်အစဉ်အပေါ်ပြီးဆုံးသောအခါ ကျေးရွာစီမံကိန်း အထောက်အကူပြု  
ကော်မတီသည် လူထုစည်းရုံးရေးမှူးအကူအညီဖြင့် ဤပုံစံကိုပြည့်စုံအောင် ဖြည့်သွင်းရမည်။

လူထုစည်းရုံးရေးမှူး/ဝန်ထမ်း အမည် **ဒေါ်ဂေါ်ဂေါ်**

ဝန်ထမ်း အမှတ်(၁)  ဝန်ထမ်း(၁)   
 ဝန်ထမ်း(၂)  ဝန်ထမ်း(၃)  ဝန်ထမ်း(၄)

ပြည်နယ်/တိုင်း **ဧရာဝတီ**      ဖြန့်ဖြူးမှု **ယုတ**      ကျေးရွာအုပ်စု **ကြာကွင်း**      ကျေးရွာ **ကြာကွင်း**

က၊ အခက်အခဲအတားအဆီးများအားဆွေးနွေးခြင်း - ယခုလက်ရှိအခြေအနေတွင်ဤကျေးရွာဖွံ့ဖြိုးတိုးတက်ရေးအတွက် အဓိကအခက်အခဲအတားအဆီးများသည် မည်သည့်အရာဖြစ်ပါသနည်း။ (အမျိုးသား/သမီး အနည်းဆုံးအခက်အခဲ ၅ ခုစီဖော်ပြပါ)

အုပ်စုဖွဲ့စည်းမှုများမှ တင်ပြသောအခက်အခဲအတားအဆီးများ

လမ်းပန်းဆက်သွယ်ရေး၊ စကောင်းသောဧကရာဇ်၊ သွားလာရေး၊ ငါးဖမ်းရေး၊ ဖွံ့ဖြိုးရေးအတွက် အခက်အခဲများ ဖြစ်ပေါ်နေခြင်း။	<input type="checkbox"/> ကျား <input type="checkbox"/> မ <input type="checkbox"/> ကျား + မ
ဆိပ်ခံတံတား ပျက်စီးနေသောဧကရာဇ်၊ စရိတ်အခက်အခဲများ ဖြစ်ပေါ်နေခြင်း။	<input type="checkbox"/> ကျား <input type="checkbox"/> မ <input type="checkbox"/> ကျား + မ
စိုက်ပျိုးရေး၊ စိုက်ပျိုးရေးအတွက် သွားလာရေးအခက်အခဲများ ဖြစ်ပေါ်နေခြင်း။	<input type="checkbox"/> ကျား <input type="checkbox"/> မ <input type="checkbox"/> ကျား + မ
စာကြည့်တိုက် ဖွဲ့စည်းရာတွင် စာပေ၊ ဗဟုသုတ နည်းပါးခြင်း။	<input type="checkbox"/> ကျား <input type="checkbox"/> မ <input type="checkbox"/> ကျား + မ
ဆေးကုသရေး၊ စိုက်ပျိုးရေးအတွက် ကျန်းမာရေးစောင့်ရှောက်မှု ခံရခြင်း။	<input type="checkbox"/> ကျား <input type="checkbox"/> မ <input type="checkbox"/> ကျား + မ
ကုန်သွယ်ရေး၊ ဝါးစုတ်ဖြူမှု နည်းပါးခြင်း။	<input type="checkbox"/> ကျား <input type="checkbox"/> မ <input type="checkbox"/> ကျား + မ

ခ၊ မျှော်မှန်းခြင်း- နောင်လာမည့် ( ၅ ) နှစ် အတွင်း ကျေးရွာဖွံ့ဖြိုးရေး မျှော်မှန်းချက်များအား တင်ပြပါ။

အုပ်စုဖွဲ့စည်းမှုများမှ တင်ပြသောအခက်အခဲအတားအဆီးများ

လမ်းပန်းဆက်သွယ်ရေး၊ စကောင်းသောဧကရာဇ်၊ သွားလာရေး၊ ငါးဖမ်းရေး၊ ဖွံ့ဖြိုးရေးအတွက် အခက်အခဲများ ဖြစ်ပေါ်နေခြင်း။	<input type="checkbox"/> ကျား <input type="checkbox"/> မ <input type="checkbox"/> ကျား + မ
ဆိပ်ခံတံတား၊ စကောင်းသောဧကရာဇ်၊ စရိတ်အခက်အခဲများ ဖြစ်ပေါ်နေခြင်း။	<input type="checkbox"/> ကျား <input type="checkbox"/> မ <input type="checkbox"/> ကျား + မ
စိုက်ပျိုးရေး၊ စိုက်ပျိုးရေးအတွက် သွားလာရေးအခက်အခဲများ ဖြစ်ပေါ်နေခြင်း။	<input type="checkbox"/> ကျား <input type="checkbox"/> မ <input type="checkbox"/> ကျား + မ
စာကြည့်တိုက် ဖွဲ့စည်းရာတွင် စာပေ၊ ဗဟုသုတ နည်းပါးခြင်း။	<input type="checkbox"/> ကျား <input type="checkbox"/> မ <input type="checkbox"/> ကျား + မ

[Type text]

စော.စော.သူ၊ နှိမ့်သော ရှောင်ကျွေးရေး၊ တောင်ရွက်ရွေး၊ နှိမ့်သော	၀ ကျား ၀ မ ကျား + မ
ကလေးကိုင် ခေါ်ရွက်ပါက ဝင်ရောက် ရေး၊ လက်ပတ်	၀ ကျား ၀ မ ကျား + မ

၈။ လူထုစီမံကိန်း၏ လာမည့် (၄) နှစ်အတွက် အကျုံးဝင်သော ဦးစားပေး ဖွံ့ဖြိုးတိုးတက်မှု လုပ်ငန်း အစီအစဉ်များအားဖော်ပြပါ။

ဦးစားပေး အဆင့်	ကျေးရွာအတွက် ဦးစားပေး ဖွံ့ဖြိုးတိုးတက်မှု လုပ်ငန်းစဉ်များ	အဆိုပြုသူ (အမျိုးသားများ/ အမျိုးသမီးများ/ အမျိုးသား + အမျိုးသမီး)	အခန်းကဏ္ဍ	ဦးစားပေး အဆင့် သတ်မှတ်ချက်	ခန့်မှန်း ကုန်ကျ ဝရိတ်	အကျိုးခံစားခွင့်ရှိသူ နိ.မှန်းခြေအရေအတွက်		
						ကျား	မ	ပေါင်း
၀	ရွာလှည့်ဆေးကုရေး ဗဟို	မမျိုးသီး၊ မမျိုးသီး	လတ်တလော အကျိုးခံစားခွင့်	၀	၃၃၀၀၀၀	၃၄၄	၃၅၂	၆၉၆
၂	ဆိပ်ခံကံက ဖြူဖြူ	"	အခြား	၂	၁၅၀၀၀၀၀	၃၄၄	၃၅၂	၆၉၆
၃	စီမံကိန်း (ကပ်လှည့်)	"	စီမံကိန်း	၃	၃၀၀၀၀၀	၃၄၄	၃၅၂	၆၉၆
၄	စာကြည့်တိုက်	"	အခြား	၄	၃၅၀၀၀၀	၃၄၄	၃၅၂	၆၉၆
၅	စော့စော့	"	ကျွေးမွေးရေး	၅	၁၅၀၀၀၀၀	၃၄၄	၃၅၂	၆၉၆

၉။ လူထုစီမံကိန်း၏ လာမည့် (၄) နှစ်အတွက် အကျုံးဝင်သော ဦးစားပေး ဖွံ့ဖြိုးတိုးတက်မှု လုပ်ငန်း အစီအစဉ်များအားဖော်ပြပါ။

အဆင့်	ကျေးရွာအတွက် ဦးစားပေး ဖွံ့ဖြိုးတိုးတက်မှု လုပ်ငန်းစဉ်များ	အဆိုပြုသူ (အမျိုးသားများ/ အမျိုးသမီးများ/ အမျိုးသား + အမျိုးသမီး)	အခန်းကဏ္ဍ
၀	မိမိတို့၏ ဖွဲ့စည်းတည်ထောင်ရေး	မမျိုးသီး	ကောက်ပဲစေ့စေ့ရေး
၂			
၃			
၄			
၅			

ခေါင်းဆောင်၊ ကျေးရွာစီမံကိန်းအထောက်အကူပြုကော်မတီမှ အတည်ပြုသည်။

အမည် မ.စော.ကျော် လက်မှတ် မ.စော.ကျော် ဝန်.ရံ ၂၀.၇.၁၄

[Type text]

အခြေခံအားဖြင့် အခြေခံအားဖြင့် အခြေခံအားဖြင့်

အမျိုးအမည်	အမျိုးအမည်	အမျိုးအမည်	အမျိုးအမည်			အမျိုးအမည်	အမျိုးအမည်
			အမျိုးအမည်	အမျိုးအမည်	အမျိုးအမည်		
အခြေခံအားဖြင့် အခြေခံအားဖြင့်	၀						
	၂	အခြေခံအားဖြင့်		✓			
	၃	အခြေခံအားဖြင့်		✓			
	၄						
	၅						
အခြေခံအားဖြင့် အခြေခံအားဖြင့်	၀	အခြေခံအားဖြင့်		✓			
	၂	အခြေခံအားဖြင့်		✓			
	၃						
	၄						
	၅						
အခြေခံအားဖြင့် အခြေခံအားဖြင့်	၀	အခြေခံအားဖြင့်	✓				
	၂						
	၃						
	၄						
	၅						
အခြေခံအားဖြင့် အခြေခံအားဖြင့်	၀						
	၂						
	၃						
	၄						
	၅						
အခြေခံအားဖြင့် အခြေခံအားဖြင့်	၀						
	၂						
	၃						
	၄						
	၅						