

ပြည်ထောင်စုသမ္မတမြန်မာနိုင်ငံတော်အစိုးရ
စိုက်ပျိုးရေး၊ မွေးမြူရေးနှင့် ဆည်မြောင်းဝန်ကြီးဌာန
ကျေးလက်ဒေသဖွံ့ဖြိုးတိုးတက်ရေးဦးစီးဌာန
ငပုတောမြို့နယ်



National Community Driven Development Project (NCDDP)



ကျေးရွာဖွံ့ဖြိုးရေး အစီအစဉ်

Village Development Plan (VDP)

ကြာကန်ကျေးရွာ၊ ဇီးချိုင်ကျေးရွာအုပ်စု

၂၀၂၀ ခုနှစ်

ငပုတောမြို့နယ်

မာတိကာ

စဉ်	အကြောင်းအရာ	စာမျက်နှာ
၁	မြို့နယ်မြေပုံ	၁
၂	ကျေးရွာအုပ်စုမြေပုံ (တည်နေရာ)	၂
၃	အုပ်စုတွင် ပါဝင်သောကျေးရွာများစာရင်း	၂
၄	ကျေးရွာအခြေခံအချက်အလက်များ (ကျေးရွာသမိုင်းကြောင်း)	၃
၅	လူထုပူးပေါင်းပါဝင်သော လူမှုဆန်းစစ်ခြင်းနှင့် အကဲဖြတ်ခြင်း PRA/PSA လုပ်ငန်းစဉ် အနှစ်ချုပ်	၄
၆	ကျေးရွာဖွံ့ဖြိုးရေးအစီအစဉ်အတွက်အသုံးပြုခဲ့သော PRA tools များနှင့် တစ်ခုချင်းစီအတွက် သုံးသပ်ချက်များ	၅
၇	ကျေးရွာကော်မတီရွေးချယ်ခြင်းနှင့် ကျေးရွာဖွံ့ဖြိုးရေး အစီအစဉ် ဆောင်ရွက်မှုမှတ်တမ်းခါတ်ပုံ	၁၇
၈	ကျေးရွာကော်မတီဝင်များစာရင်း	၁၈
၉	ကျေးရွာအခြေခံအချက်အလက်များ (ပုံစံ ၈ - ၁)	၁၉
၁၀	စီမံကိန်းစက်ဝန်းအချိန်ဇယား (ပုံစံ ၈-၂)	၃၀
၁၁	ကျေးရွာဖွံ့ဖြိုးရေး ဦးစားပေး အစီအစဉ် (ပုံစံ ၈-၃)	၃၇
၁၂	အစည်းအဝေးမှတ်တမ်းများ	၄၅
၁၃	ကဏ္ဍအလိုက် ဖွံ့ဖြိုးရေး ဦးစားပေးလုပ်ငန်းများ	၄၉

၁။ ငပုတောမြို့နယ်အခြေပြမြေပုံ

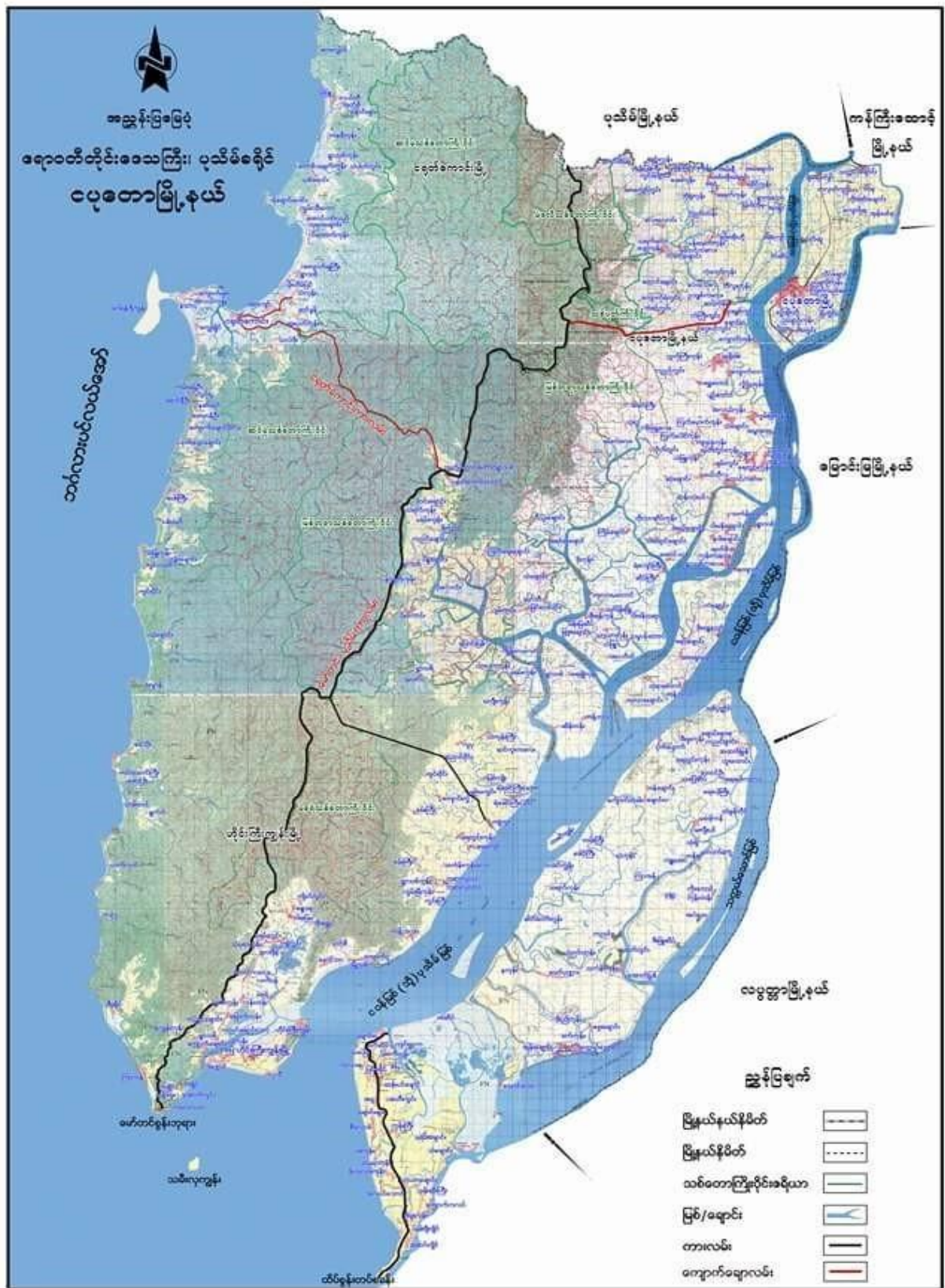

၂။ ကျေးရွာအုပ်စုမြေပုံ (တည်နေရာ)

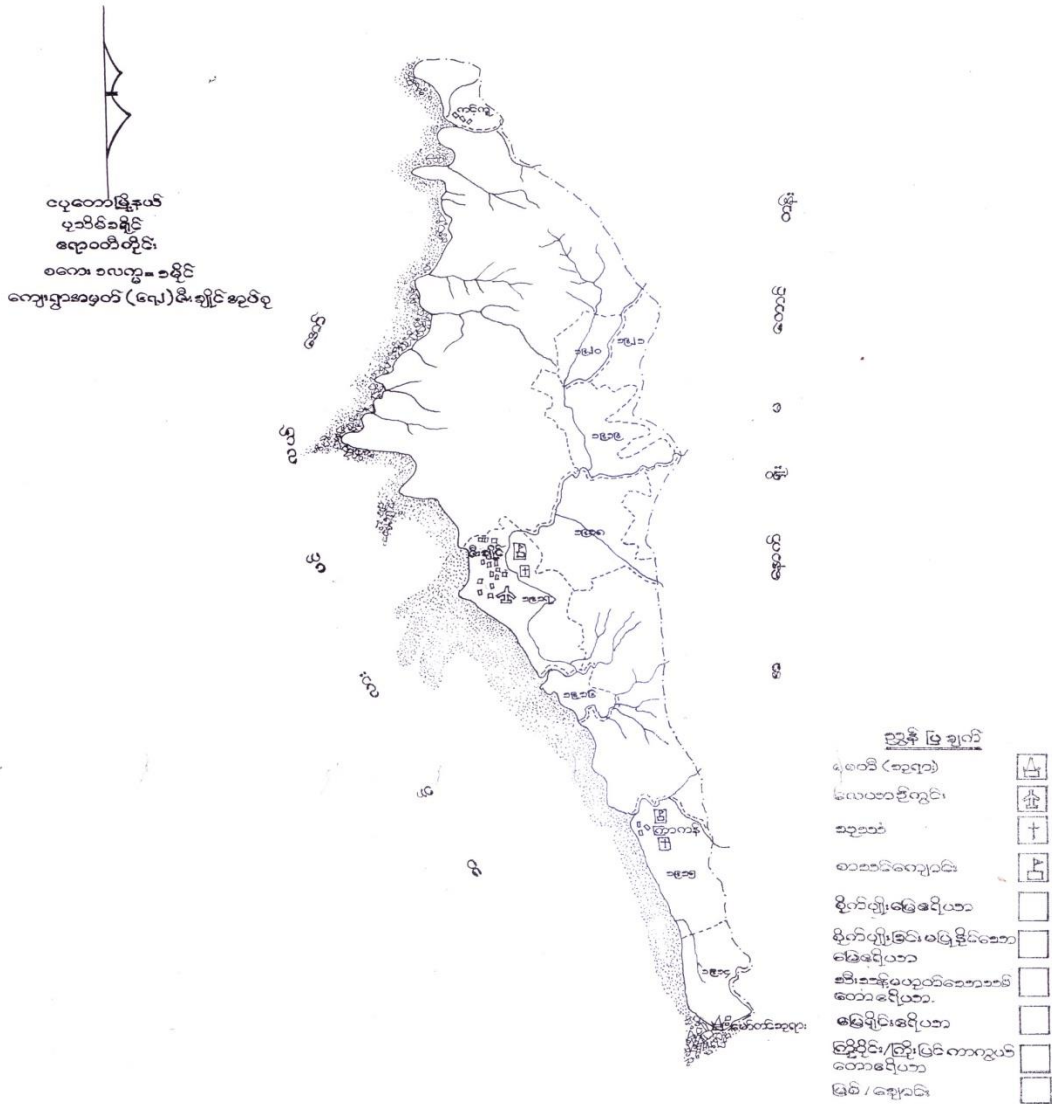

၃။ ကျေးရွာအုပ်စုအတွင်းပါဝင်သော ကျေးရွာများစာရင်း

- ၁ - ဇီးချိုင်း
- ၂ - ကြာကန်

၄။ ကျေးရွာအခြေခံအချက်အလက်များ (ကျေးရွာသမိုင်းကြောင်း)

ဇီးချိုင်းကျေးရွာအုပ်စု ကြာကန်ကျေးရွာ

သမိုင်းကြောင်း

ကြာကန်ကျေးရွာ ၎င်း ပထမဦးဆုံး အမည်မှာ သင်းတောင်း ရွာ ဟု ခေါ်ပါသည်။ သို့
 တွင် ရွာထိပ်တွင် ကြာများ နှင့် ကန်ရှိသည်။ အတွက် "ကြာကန်" ကျေးရွာ ဟု အမည်
 ဖွဲ့ လာပါသည်။ စတင်ကမ်းပါး အနီးတွင် စားလှေကြီးကို အစွဲပြု၍ "ကမ်းဦး" ဟူ၍
 နည်းခေါ်ကြပါသည်။ ပတ်ဝန်းကျင်မှ ရှေးဦးစွာ ဖြစ်ပါသည်။
 ကျေးရွာ ဟာ အပေါ်တန်း အလယ်တန်း အောက်တန်း ဟူ၍လည်း ဖွဲ့စည်း
 အိမ်ခြေစဉ်စား အမည်များ နှင့် ခေါ်ဆိုကြပါသည်။ ထူးခြား ဖြောင်း လဲမှု စော့စော့
 ပါဘူး။ ကံချိုင်းကျေးရွာ နှင့် ဇီးချိုင်းကျေးရွာတို့တွင် တည်ရှိပါသည်။ စတင်
 ပတ်လမ်းဖြင့် သွားလာရပါသည်။ ၂၀၁၄ ခုနှစ်တွင် စတင်ပေါ်၍ ဆိုင်ကယ်ဖြင့်
 သွားလာရေး လွယ်ကူစေရန် ကျောက်ချောင်းရွာ နှင့် ဖြတ်လမ်း ဖောက်လုပ်
 ထားပါသည်။ ဆိုင်ကယ်ဖြင့် ဖိနှိပ် (၃၀) ဂရမ် သွားရပါသည်။ စီးပွားရေး
 လုပ်ငန်းကဏ္ဍ စတင်ဖွံ့ဖြိုးလာခဲ့ပြီး လယ်၊ မွေးမြူရေး အနည်းငယ် နှင့်
 ပဲအနည်းငယ် ခြံကပ်ပျိုးကြပါသည်။ တစ်ခါလည်း လူတို့ ဖွဲ့စည်း ချေးငှားကြ
 ပါသည်။ သဘာဝစား ဒဏ်ကို စဉ်းစားရန် များစွာ ဖြစ်ပွားပါသည်။
 ထိခိုက်မှုများ ပါး မိုးလွှဲလျှင် ကာလအလျဉ်း ဝေ (၄၀/၄၅) အမြင့် ပုံဖန်တိုက်
 ပါသည်။ ၂၀၀၈ ခုနှစ်တွင် အာရှ မြေဆီလျှင် ဒဏ်ကို ဖန်တီးလျှင် ခံစားရပါသည်။
 အပင် အိုးအိမ်များ ပျက်စီး ဆုံးရှုံးခဲ့ရပါသည်။ ရေလွှဲလျှင် တစ် နှစ်လုံး
 ဗဟိုအားကို ပဲ ကိုး ကွယ် ကြပါသည်။ မြန်မာ့ပြည်ထောင်စုများ ကိုလည်း ပုံဖန်လည်း
 ပေးရှိပါသည်။ လူမှုရေး ဖိတ်ဝင်စား မှား မှား ပါတယ်။ ကျေးရွာမှာ
 နှိမ့် ကျန်ရှိနေသေးပြီး အချိုးအစား ဖြစ်ပွား ဖွဲ့စည်း ခဲ့ပါသည်။

၅။ လူထုပူးပေါင်းပါဝင်သော လူမှုဆန်းစစ်ခြင်းနှင့် သုံးသပ်ခြင်း PRA/PSA လုပ်ငန်းစဉ် အနှစ်ချုပ်

စဉ်	အသုံးပြုခဲ့သော PRA Tools များ	ကျား	မ
၁	ကျေးရွာအရင်းမြစ်ပြမြေပုံ (Social Map)	၃၂	၄၂
၂	ရာသီခွင်ပြပြက္ခဒိန် (Seasonal Clender)	၂၅	၂၀
၃	ဥစ္စာနေကြွယ်ဝမှု ဦးစားပေးအဆင့်သတ်မှတ်ခြင်း (Wealth Ranking)		
၄	ကျား၊ မ ပင့်ကူအိမ်သုံးသပ်ခြင်း (Cob Web)	၁၅	၁၇
၅	အရင်းအမြစ်အသုံးချမှုဖော်ထုတ်ခြင်း ဇယား (Asset Mapping)	၂၀	၂၅
၆	အဖွဲ့အစည်းချိတ်ဆက်မှုမြေပုံ (Veen diagram)	၂၀	၂၅

“ပျဉ်းမေးအရင်း အမြစ်ပြုပြင်ပုံ ဆန်းစစ်ခြင်း နှင့် သုံးသပ်ခြင်း”

ဇွဲချိုင့်အုပ်စု

ကြာကန်ကျေးရွာ

ကျေးရွာအုပ်စု၊ ပုလဲတောမြို့နယ်၊ ဇွဲချိုင့်အုပ်စု၊ ကြာကန်ကျေးရွာသည် အိမ်ခြေ/အိမ်ထောင်စု (၁၈၀) ခန့်ရှိသော ကျေးရွာဖြစ်သည်။ ကျေးရွာပျဉ်းမေးအရင်းအမြစ်များနှင့် ပျဉ်းမေးများဖြစ်ပြီး ပမာပျဉ်းမေးအနည်းငယ် ရေထိုင်ကမ ဗုဒ္ဓဘာသာကို လှီးဖွယ်ဖြစ်သည်။

ကြာကန်ကျေးရွာသည် လမ်းပန်းဆက်သွယ်ရေးဆက်ခံသော ကျေးရွာဖြစ်သည်။ ဒီဂျစ်လျှောက် ဖလှယ်သောငြိမ်လမ်းအား အဓိကအားလှီးရေဖြစ်သည်။ ရေပျဉ်းမေးအား အဓိကအားဖြင့် လယ်ယာပျဉ်းမေးအချို့သည် ရှိသည်။ ဘုရားပွဲတော်အချိန် မော်တော်ပွဲတော်နှင့် ကျေးရွာတစ်ခုလုံးပျဉ်းမေးများသည် ရှိသည်။ ကျေးရွာတွင် ကျန်းမာရေးနှင့် ပတ်သက်သည့် အဆောက်အအုံ မရှိပါ။ အခြေခံပညာ အလယ်တန်း ကျောင်းရှိသည်။ ဘာသာရေး အဆောက်အအုံများ ရှိပါသည်။ ကျန်းမာရေး ကိစ္စများ ကားအုတ်ကန်ရှိ ဖြစ်ပါသည်။

ကြာကန်ကျေးရွာသည် အရွှေ့အပြောင်း မော်တော်ပွဲတော်တော်အား အဆောက်အအုံတွင် ဇွဲချိုင့်ကျေးရွာ၊ တောင်ဘက်တွင် ကမ္ဘာ့ပင်လယ်၊ ရွှေဘိုဘက်တွင် ရေနှင့် ရှေး ဟို နှင့် ထိစပ်ရပြီး မြစ်ကန်အရွှေ့ဆုံး ဖလှယ်ကန်၊ ရှေးကန်၊ ရွာလေးဖြစ်သည်။ မော်တော်ပွဲတော် ဘုရား နှင့် ဇွဲချိုင့်ကျေးရွာ ကြားတွင် တည်ရှိပါသည်။ လမ်းပန်းဆက်သွယ်ရေး ကောင်းမွန်စွာ လိုအပ်ပျောက်ရှိပါသည်။

ပျဉ်းမေးပျဉ်းမေးပျဉ်းမေးနှင့် ပထမနှစ်တော်တော်တွင် ထံကားတည်ဆောက်ခြင်း ပြုလုပ်ပါ။ ဒုတိယနှစ်တော်တော်တွင် ရွာတွင်း ကျွန်ုပ်တို့ကန်တော်တော် ကျောက်ခင်းလမ်း၊ ထက်ယာနှစ်တော်တော်တွင် ရွာတွင်း ကျွန်ုပ်တို့ကန်ခင်းခြင်း နှင့် ဆရာတော်တော်တော် တွင် ရွာတွင်း ကျွန်ုပ်တို့ကန်ခင်းခြင်းတို့အား ကျေးရွာ ကော်မတီများ နှင့် အကောင်အထည်ဖော်ဆောင်ရွက်ပျောက်ရှိပါသည်။

ဇီးချိုင်းအုပ်စု ကြာကန်ကျေးရွာ Date - 7. 2. 2014

ကုသိခွင့်ပြု ဖြေရှင်းဆုံးဖြတ်ရေး နှင့် ဆွေးနွေးခြင်း

- ဧကရာဇ် ဖန်ထုတ် ခိုးကုသိတွင် လမ်းများစောစောခြင်း
- နှိပ်ပါ -
- ဓာတုဗေဒ လုံခြုံရေး အန္တရာယ်
- ကျန်းမာရေး များလည်း ကုသိကူးပြောင်းချိန်တွင် အများဆုံး ဖြစ်တတ်ကြပါသည်။
- ဧကရာဇ်တွင် မြင်းပါး ရှိ ခိုးကုသိ ခိုလှုံ့ချိန်တွင် ဝေငြော့ရှိ ဧကရာဇ်
- မြင်းပါးရှိ အပူပေးစာပေါင်းလ များများ ပွဲဆေးများ စောင်းချက် ဇီး ဖွားစား ဖြေရှင်းရပါသည်။
- အနီးကပ် လမ်းများတွင် ကျန်းမာရေး အန္တရာယ် လျော့ချ ခိုးကုသိတွင် လက်စွဲရှိစေကာမူ နှိပ်ပါး များလျော့ကြပါသည်။
- ဇီး များ နှိပ်ပါးဖြင့် ကလေးများ အမတ်ကု ဖြစ်နိုင်စေပါ

Date . 7 . 2 . 2017

ဇီးချိုင်းအုပ်စု ကြာကန်ကျေးရွာ

ဥစ္စာဓာတ် ကြွယ်ဝမှု၊ စားနပ်ရိက္ခာ၊ မြေပိုင်ဆိုင်မှု၊ မြေအသုံးပြုခြင်း

- ကျေးရွာတွင်း မြေပိုင်ဆိုင်မှု၊ အိမ်ထောင်စုများ
- ကျေးရွာအပြင် အခြားကျေးရွာများ၊ မြေပိုင်ဆိုင်မှုများ၊ အိမ်ထောင်စုများ၊ ပါသည့် မြေပိုင်ဆိုင်မှု အခြေအနေ၊ ကမ်းများ၊ အခြားကျေးရွာများ
- မြေပိုင်ဆိုင်မှု
- မြေပိုင်ဆိုင်မှု၊ ကမ်းများ၊ အခြားကျေးရွာတွင် အခြားကျေးရွာများ

၄။ ပင့်ကူအိမ် သုံးသပ်ခြင်း

ဇီးချိုင်းအုပ်စု ကြာကန်ကျေးရွာ

update 10.11.18

ပင့်ကူအိမ် သုံးသပ်ခြင်း

Update : 28.9.2019 ဆရာမအိမ်
ဆရာမအိမ်

တက်သွင်း

အရှေ့ဘက် အနောက်ဘက်

အရှေ့တောင်ဘက် အနောက်တောင်ဘက်

အရှေ့မြောက်ဘက် အနောက်မြောက်ဘက်

ပါဝင်အဖွဲ့အား အရေအတွက်

မ	-	10
မ	-	12
<hr/>		
စု	-	22

ဇီးချိုင်းအုပ်စု ကြာကန်ကျေးရွာ

ယဇ်ကျေးအိမ်ယာ ဆွေးနွေးခြင်း၊ မှီ၊ ဆန်းစစ်ခြင်း

- ကျား၊ မ ဇာနည်တို့ အခွင့်အရေးမရှိ
- ဖွံ့ဖြိုးရေး ခြောက်လှ
- အမျိုးသမီးများ အတွက် ပုံမှန်ဝင်ငွေ လျာငှား ဖန်တီးရန်လို
- ဝင်ငွေ နည်းလျာငှားသာရှိ၊ ဝင်ငွေ ခြွင်းကားတဲ့လျာငှား လိုအပ်

၅။ အရင်းအမြစ်ထိန်းချုပ်မှုပြပုံ

<p>ဇွဲ-ချိုင်း-ဒါး</p>	<p>ရေ-ချိုင်း-ဒါး</p>	<p>ကျေးရွာ-အုပ်စု</p>	<p>ကျေးရွာ-အုပ်စု</p>	<p>ကျေးရွာ-အုပ်စု</p>	<p>ကျေးရွာ-အုပ်စု</p>
<p>ကျေးရွာ ကျေးရွာ ကျေးရွာ ကျေးရွာ ကျေးရွာ ကျေးရွာ</p>	<p>ကျေးရွာ ကျေးရွာ ကျေးရွာ ကျေးရွာ ကျေးရွာ ကျေးရွာ</p>	<p>ကျေးရွာ ကျေးရွာ ကျေးရွာ ကျေးရွာ ကျေးရွာ ကျေးရွာ</p>	<p>ကျေးရွာ ကျေးရွာ ကျေးရွာ ကျေးရွာ ကျေးရွာ ကျေးရွာ</p>	<p>ကျေးရွာ ကျေးရွာ ကျေးရွာ ကျေးရွာ ကျေးရွာ ကျေးရွာ</p>	<p>ကျေးရွာ ကျေးရွာ ကျေးရွာ ကျေးရွာ ကျေးရွာ ကျေးရွာ</p>

Date- 10.11.18

ကျေးရွာ-အုပ်စု

ကျေးရွာ-အုပ်စု

ကျေးရွာ-အုပ်စု

ကျေးရွာ-အုပ်စု

ကျေးရွာ-အုပ်စု

ကျေးရွာ-အုပ်စု

Update: 28.9.2019

ဆေးစစ်

ဆေးစစ်

ကျေးရွာ-အုပ်စု

ကျေးရွာ-အုပ်စု

ကျေးရွာ-အုပ်စု

date - 7.2.2017

ဇီးချိုင်းကုင်စု ကြာကန်ရွာ

ကရင်အခြေစိုက် ဆင်းရဲဒုက္ခ နှင့် ဆွေးနွေးခြင်း

- အိမ်ချုပ်စက် အမျိုးသမီးများ သုံးစွဲ
- ကောက်စိုက် / ပဲစိုက် / နှင်းပျား ^{အမျိုးသမီးများ} သုံးစွဲ
- ဓားကိုင်စွဲ / ထွက်စက် / နှင်းပျား / လယ်ထွက် အမျိုးသားများ သုံးစွဲ
- ကိုယ်တိုင်ထိန်းချုပ် အမျိုးသားများ
- ဆိုင်ကပ် / ရေကိုင် / ကန် / လမ်းတံတား / ကောက်ပဲစာ အမျိုးသမီး / သားသုံးစွဲ
- ပြုပြင်ခြင်း / ဆုံးဖြတ်ထိန်းချုပ်မှုကို အမျိုးသားများ ပြုလုပ်

အမျိုးသားအမျိုးသမီးများ ဆုံးဖြတ်ချက်ချခြင်း / ကောက်ပဲစာထုတ်ခြင်း

တို့ထွက် အမျိုးသားများနှင့် ဓားကိုင်စွဲ ဆွေးနွေးခြင်းဖြင့် ပစ္စည်းများအား တင်းကြပ်ခြင်းဆိုင်ရာ ဆုံးဖြတ်ချက်ချခြင်း

၆။ အဖွဲ့အစည်းချိတ်ဆက်မှုပြပုံ

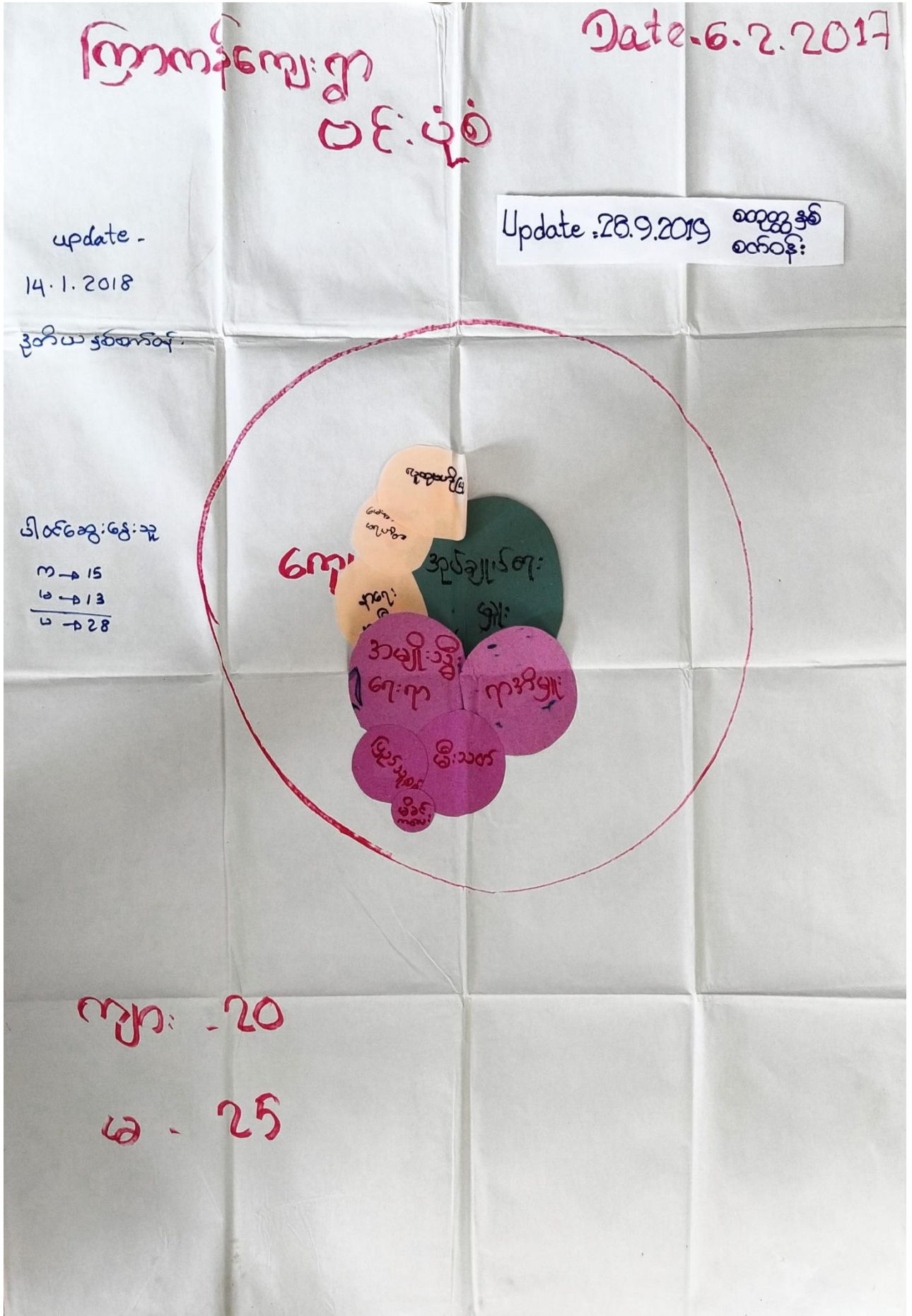

ဇီးချိုင်းကုန်း
ကြာကန်ကျေးရွာ

အဖွဲ့စည်း၊ ချိတ်ဆက်မှု ဖြစ်ပေါ်မှု

ဆွေးနွေးခြင်း နှင့် ဆင်နွှဲခြင်း

- △ ကျေးရွာတွင် အုပ်ချုပ်ရေး အဖွဲ့သည် ဇီးချိုင်းကုန်း၊ ဖြည်သူ့စစ်၊ ကုန်စင်နှင့် ဝါရင့်စွမ်းအားစောင့်ရှောက်ရေး၊ အမျိုးသမီးရေးရာ အဖွဲ့များ နှင့် ချိတ်ဆက်မှုများ ပြုလုပ်ခဲ့ပြီး ဇီးချိုင်းကုန်းအဖွဲ့အစည်းများ ဆောင်ရွက်ခဲ့သည်။
- △ ကုန်စင်နှင့် ဝါရင့်စွမ်းအားစောင့်ရှောက်ရေး အဖွဲ့များသည် အုပ်ချုပ်ရေး၊ ကျေးရွာအဖွဲ့ စာမျက်နှာ၊ နှင့် ပူးပေါင်းပါဝင်အကောင်အထည်ဖော်ဆောင်ရွက်ကြသည်။
- △ ဖြည်သူ့စစ်၊ ဝါရင့်စွမ်းအားစောင့်ရှောက်ရေး အဖွဲ့အစည်း၊ နှင့် အဖွဲ့အစည်းများ ပူးပေါင်း၍ ပါဝင်ဆောင်ရွက်ကြသည်။

၇။ ကျေးရွာကော်မတီရွေးချယ်ခြင်းနှင့် ကျေးရွာဖွံ့ဖြိုးရေးအစီအစဉ် ဆောင်ရွက်မှုမှတ်တမ်းခါတ်ပုံများ



၈။ ကျေးရွာ ကော်မတီဝင်များ စာရင်း

ကြာကန်ကျေးရွာ ဖွံ့ဖြိုးရေးအဖွဲ့			
ကျေးရွာ စီ/ထောက် ကော်မတီအဖွဲ့ဝင်များ			
	အမည်	ရေထူး / ကော်မတီ	ဖုန်းနံပါတ်
၁	ဦးမျိုးဝင်း	စီ/ထောက် ဥက္ကဋ္ဌ	၀၉-၄၄၁၁၆၂၇၈၄
၂	ဒေါ်အေးအေးမောင်	စီထောက် ဥက္ကဋ္ဌ	၀၉-၂၅၀၂၃၅၆၅၇
၃	ဦးဟန်ဌိမ်းအောင်	ဝယ်ယူရေး ဥက္ကဋ္ဌ	၀၉-၄၄၈၈၅၈၈၈၆
၄	ဒေါ်ယုယုဇွေး	ဝယ်ယူရေး	၀၉-၄၅၁၈၆၀၈၈၅
၅	ဒေါ်အောင်အေး	ဝယ်ယူရေး	၀၉-၂၃၆၅၂၆၀၂၅
၆	ဒေါ်ခင်ခင်	လုပ်ငန်း လျှပ်စက်ဆိုင်ခန်း၊ ကျေး ဆက်ကော်မတီ ဥက္ကဋ္ဌ	၀၉-၄၅၀၂၆၈၄၈၅
၇	ဒေါ်ခင်စိုး	လုပ်ငန်း လျှပ်စက်ဆိုင်ခန်း၊ ကျေး ဆက်ကော်မတီ	၀၉-၄၅၁၁၅၁၄၆၂
၈	ဦးကောင်း	လုပ်ငန်း လျှပ်စက်ဆိုင်ခန်း၊ ကျေး ဆက်ကော်မတီ	၀၉-၄၅၀၇၁၂၀၅၀
၉	ဒေါ်ယုယုဇွေး	စောင့်ကြည့်ရေး ဦးစီးဌာန ဆက်ကော်မတီ ဥက္ကဋ္ဌ	၀၉-၄၄၁၁၆၂၇၈၄
၁၀	ဦးရွှေစိန်	စောင့်ကြည့်ရေး ဦးစီးဌာန ဆက်ကော်မတီ	၀၉-၄၅၇၄၇၉၇၃၁
၁၁	ဒေါ်ခင်စိုး	စောင့်ကြည့်ရေး ဦးစီးဌာန ဆက်ကော်မတီ	၀၉-၄၅၇၃၈၇၃၅၅
၁၂	ဦးအောင်	ဝယ်ယူရေး ဦးစီးဌာန	၀၉-၄၅၇၄၇၉၇၃၁
၁၃	ဒေါ်ခင်စိုး	ဝယ်ယူရေး ဦးစီးဌာန	၀၉-၄၅၈၁၅၅၇၇၁
၁၄	ဦးအောင်	ကျေးရွာ စာရင်း ဆိုင်	၀၉-၂၅၀၈၅၅၇၇၅
၁၅	ဦးအောင်	ကျေးရွာ စာရင်း ဆိုင်	၀၉-၂၆၆၃၃၈၅၅၅
၁၆	ဒေါ်ခင်စိုး	ကျေးရွာ စာရင်း ဆိုင်	၀၉-၄၄၇၂၁၆၇၃၆
၁၇	ဦးအောင်	ကျေးရွာ စာရင်း ဆိုင်	၀၉-၆၈၅၇၇၁၇၄၇

လျား = ၉ မ = ၈ ၁၇ ဦး ကော်မတီ

၉။ ကျေးရွာအခြေခံအချက်အလက်များ (ပုံစံ ၀ - ၁)

၁။ ပုံစံ (၀ - ၁) ပထမနှစ်စက်ဝန်း

ပုံစံ - ၀ - ၁ ကျေးရွာအခြေခံအချက်အလက်များ (Form PC 1)

လမ်းညွှန်ချက်၊ ကျေးရွာတစ်ရွာသို့ ပထမဆုံးပိတ်ဆက်ခရီး သွားရောက်သောအခါ လူထုစည်းရုံးရေးမှူးသည် ကျေးရွာခေါင်းဆောင်များအား ကျေးရွာအချက်အလက်များကို မေတ္တာရပ်ခံ၍ တောင်းခံရသည်။ ဤအချက်အလက်များကို စီမံကိန်းပိတ်ဆက်အစည်းဝေးပတ်ပတ်တောင်းခံရသည်။ စီမံကိန်းပိတ်ဆက်အစည်းဝေးတွင် လူထုစည်းရုံးရေးမှူးသည် ဤအချက်အလက်များအား စစ်ဆေးပြီး မှန်ကန်အောင်ပြုလုပ်ရသည်။ ပြီးနောက်တွင် လူထုစည်းရုံးရေးမှူးမှ သတင်းအချက်အလက်ထဲသို့ Tablets မှ တစ်ဆင့် ဖြည့်သွင်းရသည်။

ကျေးရွာခေါင်းဆောင် အမည် ဦးဟန်ဇော်	ကျေးရွာခေါင်းဆောင်၏ ဖုန်းနံပါတ် ၀၇၄၅၁၅၉၃၀၄၁	လူထုစည်းရုံးရေးမှူး၏ အမည် ဒေါ်သန်းသန်းပု
ပြည်နယ်၊ ကိုင်းဒေသကြီး ဧရာဝတီ	မြို့နယ် ယုစော	ကျေးရွာအုပ်စု အိုးချိုင့်
		ကျေးရွာ ကြာကန်

လူဦးရေ	အိမ်ထောင်စုအရေအတွက်	ကိုးကွယ်သည့်ဘာသာ	အိမ်ထောင်စုအရေအတွက်
လူဦးရေ (၁) ၁၈၈	၂၂၂	ဘာသာ (၁) ဗုဒ္ဓ	၂၂၂
လူဦးရေ (၂) ၁၆၆	၁	ဘာသာ (၂) ဗုဒ္ဓ	၁
လူဦးရေ (၃) -----		ဘာသာ (၃) -----	
လူဦးရေရော -----		ဘာသာရော -----	
အခြား	အရေအတွက်		
မသန်စွမ်းသူများ	၁၁	၁၃	၁၁
သက်ကြီးရွယ်အိုများ (၆၅ နှစ် နှင့် အထက်)	၆၀	"	၅၅
စစ်ဘေးရှောင် (သို့မဟုတ်) ရွှေ့ပြောင်းနေထိုင်၊ ပြောင်းရွှေ့	-		

လူဦးရေ	အမျိုးသား (အရေအတွက်)	အမျိုးသမီး (အရေအတွက်)	အိမ်ခြေအရေအတွက်
လူဦးရေ (၁) ၁၈၈	၃၆၄	၃၈၅	၁၈၅
လူဦးရေ (၂) ၁၆၆	၃	၆	
လူဦးရေ (၃) -----			
အခြား			
အိမ်ထောင်စဦးစီး	၂၁၆	၇	

(ခ) အခြေခံအဆောက်အအုံ အသုံးအဆောင်များ

စာသင်ကျောင်း	အမှတ် ခြံမီ	ကျန်းမာရေး	အမှတ် ခြံမီ	ဘာသာရေး အဆောက်အအုံများ	အမှတ် ခြံမီ
အထက်တန်းကျောင်း	၈	ဆေးရုံ	၈	စေတီ	၇
အလယ်တန်းကျောင်း	၈(၆)	ကျန်းမာရေးဌာန	၈	ဘုန်းကြီးကျောင်း	✓
မူလတန်းကျောင်း	၈	ကျန်းမာရေးဌာနခွဲ	၈	ဟိန္ဒူဘုရားကျောင်း	၈
မူကြိုကျောင်း	၈	ဆေးပေးခန်း	၈	ခရစ်ယာန်ကျောင်း	၂
အခြား	၈	အခြား	၈	ဝလီ	၂
				အခြား	၁
မှတ်ချက်		မှတ်ချက်		မှတ်ချက်	

(ဂ) ကျွမ်းကျင်သူများမှတ်တမ်း (ကျေးရွာတွင်နေထိုင်သော သို့မဟုတ် တခြားရွာမှလာရောက်သောကျွမ်းကျင်သူများ)

	(၁) စာသင်ကျောင်း		(၂) ကျန်းမာရေး			(၃) လက်မှုပညာရှင်		
	ရွာတွင်နေထိုင်သူ	အခြားရွာမှလာသူ		ရွာတွင်နေထိုင်သူ	အခြားရွာမှလာသူ		ရွာတွင်နေထိုင်သူ	အခြားရွာမှလာသူ
မူလတန်းပြဆရာ/မ	✓	၇	ဆရာဝန်	၈	၇	လက်သမား	✓	၈
အထက်တန်းပြဆရာ/မ	၂	၂	လက်ထောက်ကျန်းမာရေးမှူး	၂	၂	ပန်းရံ	✓	၂
အလယ်တန်းပြဆရာ/မ	၇	✓	အမျိုးသမီးကျန်းမာရေးဆရာမ	၈	၇	လျှပ်စစ်ကျွမ်းကျင်ပညာရှင်	၇	၈
ပုဂံပြန်ဆရာ/မ	၂	၂	သားရွာဆရာမ	၂	၂	ရေစိုက်သူ	၂	၂
အခြား	၂	၂	ပြည်သူ့ကျန်းမာရေးလုပ်သား	၂	၂	ကော်ပြင်ဆရာ	၂	၂
မှတ်ချက်			မှတ်ချက်			မှတ်ချက်		

(ဃ) ကျေးရွာသို့ ရောက်ရှိနိုင်သည့် လမ်းအခြေအနေ / ကျေးရွာတစ်ရွာသည် ၎င်း၏ ကျေးရွာအုပ်စုနှင့် ဆက်သွယ်ထားသော လမ်းအခြေအနေ (အောက်ပါတို့ကို ဝိုင်းပါ)

ကျောက်ကြမ်းလမ်း: _____ ကတ္တရာလမ်း: _____ ကွန်ကရစ်လမ်း: _____ မော်တော်ဆိုင်ကယ်လမ်း: _____
 ကျောက်ခင်းလမ်း: မြေသားလမ်း လူသွားလမ်း: _____ အခြား: _____

(င) ကျေးရွာဖွံ့ဖြိုးမှု စီမံချက်
 (၁) လူထုပတ်ဝန်းကျင်ထိခိုက်မှုမရှိစေရန် ဤကျေးရွာတွင် ကျေးရွာဖွံ့ဖြိုးမှု စီမံချက်ရှိပါသလား? ရှိပါသည်/မရှိပါ/မသိပါ
 (၂) ရှိပါလျှင် ဤစီမံချက်ကို မည်သည့် ခုနှစ်တွင် ပြင်ဆင်ခဲ့ပါသနည်း? နှစ်-----/မသိပါ
 (၃) ဤစီမံချက်ကို မြို့နယ်မှ အတည်ပြုခဲ့ပါသလား? ပြုခဲ့ပါသည်/မပြုခဲ့ပါ /မသိပါ

(စ) ဝရီးအကွာအဝေး
 (၁) ဤကျေးရွာ၏ပတ်ဝန်းကျင်မှ ၎င်းကျေးရွာအုပ်စု၏ပတ်ဝန်းကျင်မှ ဝရီးခိုင်မည်မျှ ကွာဝေးသနည်း? မိုင်-----/မသိပါ
 (၂) ဤကျေးရွာမှ ၎င်းကျေးရွာအုပ်စု၏ပတ်ဝန်းကျင်မှ သွားလာရာတွင် ကြာမြင့်သည့် အချိန်
 ခြောက်သွေ့ရာသီတွင် ကြာချိန် ၁၆ ထော်လာဂျီ/မော်တော်ဆိုင်ကယ်/မြေလျင်/လား/မော်တော်ဘုတ်/အခြား: _____
 မိုးရာသီတွင် ကြာချိန် ၃၀ ထော်လာဂျီ/မော်တော်ဆိုင်ကယ်/မြေလျင်/လား/မော်တော်ဘုတ်/အခြား: _____

(ဆ) ပတ်ဝန်းကျင်ဆိုင်ရာ သဘာဝဘေးအန္တရာယ်
 ဤကျေးရွာတွင် ရေကြီးခြင်းကဲ့သို့ သဘာဝဘေးအန္တရာယ်ကျရောက်ဖူးခြင်း ရှိပါသလား။
 မရှိပါ / ရှိပါသည် / ရှိလျှင် ဖော်ပြပါ _____

(ဇ) ကျေးရွာတွင် ဖွဲ့စည်းထားသော အဖွဲ့အစည်းများ
 လူထုပတ်ဝန်းကျင်ထိခိုက်မှုမရှိစေရန် ဤကျေးရွာတွင် ကျေးရွာဖွံ့ဖြိုးရေးအတွက် အစိုးရ (သို့) ရွာသားများကိုယ်တိုင် (သို့) စီမံကိန်းတစ်ခုခုမှ ဖွဲ့စည်းထားသည့် အဖွဲ့အစည်းများ ရှိပါသလား။

(၁) _____
 (၂) _____

(ဈ) အထွေထွေအုပ်ချုပ်ရေး ဦးစီးဌာန (GAD) မှ မှတ်တမ်းတင်ထားခြင်း
 ဤကျေးရွာသည် အထွေထွေအုပ်ချုပ်ရေး ဦးစီးဌာန (GAD) မှ မှတ်တမ်းတင်ထားမှု ရှိပါသလား။
 မရှိပါ / ရှိပါသည်

ကျေးရွာခေါင်းဆောင်
 အမည် ဦး ဟန်အောင်
 လက်မှတ် [Signature]
 နေ့စွဲ ၉. ၇. ၂၀၁၇

လူထုစည်းရုံးရေးမှူး
 အမည် ဒေါ်သန်းသန်းယု
 လက်မှတ် [Signature]
 နေ့စွဲ ၉. ၇. ၂၀၁၇

၂။ ပုံစံ (စ - ဝ) ဒုတိယနှစ်စက်ဝန်း

ပုံစံ - စ - ဝ ကျေးရွာအခြေခံအချက်အလက်များ (Form PC 1)

လမ်းညွှန်ချက်၊ ကျေးရွာတစ်ရွာသို့ ပထမဆုံးပိတ်ဆက်ခေါ် သွားရောက်သောအခါ လူထုစည်းရုံးရေးမှူးသည် ကျေးရွာ
ခေါင်းဆောင်များအား ကျေးရွာအချက်အလက်များကို ပေတ္တာရပ်ခံ၍ တောင်းခံရသည်။ ဤအချက်အလက်များကို စီမံကိန်း
ပိတ်ဆက်အစည်းဝေးပတ်ဝန်းကျင်တောင်းခံရသည်။ စီမံကိန်းပိတ်ဆက်အစည်းဝေးတွင် လူထုစည်းရုံးရေးမှူးသည် ဤအချက်အလက်
များအား စစ်ဆေးပြီး မှန်ကန်အောင်ပြုလုပ်ရမည်။ ပြီးနောက်တွင် လူထုစည်းရုံးရေးမှူးမှ သတင်းအချက်အလက်ထံသို့ Tablets မှ
တစ်ဆင့် ဖြည့်သွင်းရမည်။

ကျေးရွာခေါင်းဆောင် အမည် ဦးမောင်မောင်	ကျေးရွာခေါင်းဆောင်၏ ဖုန်းနံပါတ် 09 25 08 55 77 5	လူထုစည်းရုံးရေးမှူး၏ အမည် ဦးကျော်စွာ
ပြည်နယ်၊ တိုင်းဒေသကြီး ဧရာဝတီတိုင်း	မြို့နယ် ငယ်တော	ကျေးရွာအုပ်စု ဦးစိုင်း
		ကျေးရွာ ကြာကန်

က။ လူဦးရေ

လူမျိုးစု	အိမ်ထောင်စုအရေအတွက်	ကိုးကွယ်သည့်ဘာသာ	အိမ်ထောင်စုအရေအတွက်
လူမျိုးစု (၀) - မြန်မာ	176	ဗုဒ္ဓဘာသာ	176
လူမျိုးစု (၂) - ဣန္ဒိယ	2	ဘာသာ (၂) -----	
လူမျိုးစု (၃) -----		ဘာသာ (၃) -----	
လူမျိုးစုများ အခြား -----		ဘာသာများ -----	
	အရေအတွက်		
မသန်စွမ်းသူများ	8		
သက်ကြီးရွယ်အိုများ (၆၅ နှစ် နှင့် အထက်)	60		
စစ်ဘေးရှောင် (သို့မဟုတ်) ရွှေ့ပြောင်းနေထိုင်၊ ပြောင်းရွှေ့			

လူဦးရေ	အမျိုးသား (အရေအတွက်)	အမျိုးသမီး (အရေအတွက်)	အိမ်ခြေအရေအတွက်
လူမျိုးစု (၀) - မြန်မာ	335	368	168
လူမျိုးစု (၂) - ဣန္ဒိယ	3	4	
လူမျိုးစု (၃) -----			
အခြား -----			
အိမ်ထောင်စုဦးစီး	160	18	

(ခ) အခြေခံအဆောက်အအုံ အသုံးအဆောင်များ

တည်ဆောက်ရေး	အမှတ် ခြံပိ	ကျန်းမာရေး	အမှတ် ခြံပိ	ဘာသာရေး အဆောက်အအုံများ	အမှတ် ခြံပိ
အထက်တန်းကျောင်း	၈	ဆေးရုံ	၈	ဝေတီ	၂
အလယ်တန်းကျောင်း	၈	ကျန်းမာရေးဌာန	၈	ဘုန်းကြီးကျောင်း	၂
မူလတန်းကျောင်း	၂	ကျန်းမာရေးဌာနခွဲ	၂	ဟိန္ဒူဘုရားကျောင်း	၂
ပျိုကျောင်း	၂	ဆေးပေးခန်း	၂	ခရစ်ယာန်ကျောင်း	၂
အခြား	၂	အခြား	၂	ဝလီ	၂
				အခြား	၂
မှတ်ချက်		မှတ်ချက်		မှတ်ချက်	

(ဂ) ကျွမ်းကျင်သူများမှတ်တမ်း (ကျေးရွာတွင်နေထိုင်သော သို့မဟုတ် တခြားရွာမှလာရောက်သောကျွမ်းကျင်သူများ)

(ဂ) စာသင်ကျောင်း			(၂) ကျန်းမာရေး		(၃) လက်မှုပညာရှင်		
	ရွာတွင်နေထိုင်သူ	အခြားရွာမှလာသူ		ရွာတွင်နေထိုင်သူ	အခြားရွာမှလာသူ	ရွာတွင်နေထိုင်သူ	အခြားရွာမှလာသူ
မူလတန်းပြဆရာ/မ	၇	၇	ဆရာလန်	၈	၇	လက်သမား	၈
အထက်တန်းပြဆရာ/မ	၂	၂	လက်ထောက်ကျန်းမာရေးမှူး	၂	၂	ပန်းရံ	၂
အလယ်တန်းပြဆရာ/မ	၇	၇	အမျိုးသမီးကျန်းမာရေးဆရာမ	၈	၇	လျှပ်စစ်ကျွမ်းကျင်ပီးသမား	၇
ပုဂံပြန်ဆရာ/မ	၂	၂	သားမွေးဆရာမ	၂	၂	ရေပိုက်သူ	၂
						မှတ်ချက်	

(ဃ) ကျေးရွာသို့ရောက်ရှိနိုင်သည့် လမ်းအခြေအနေ / ကျေးရွာတစ်ရွာသည် ၎င်း၏ ကျေးရွာအုပ်စုနှင့် ဆက်သွယ်ထားသော

ကျောက်ကြမ်းလမ်း ကတ္တရာလမ်း ကွန်ကရစ်လမ်း မော်တော်ဆိုင်ကယ်လမ်း
 ကျောက်ခင်းလမ်း မြေသားလမ်း လူသွားလမ်း အခြား _____

(င) ကျေးရွာဖွံ့ဖြိုးမှုစီမံချက်

(၁) လူထုဝဟိုပြုစီမံကိန်းပတ်ဝန်းကျင် ဤကျေးရွာတွင်ကျေးရွာဖွံ့ဖြိုးမှု စီမံချက်ရှိခဲ့ပါသလား? ဝိုင်ပါ
 (၂) ရှိပါလျှင် ဤစီမံချက်ကို မည်သည့် ဝန်ထုပ်ပေးဆောင်ခဲ့ပါသနည်း? နှစ်— / မသိပါ
 (၃) ဤစီမံချက်ကို ဖြည့်ဆည်းပေးအပ်ခဲ့ပါသလား? ပြုခဲ့ပါသည် / မပြုခဲ့ပါ / မသိပါ

(စ) ဝေးကွာအဝေး

(၁) ဤကျေးရွာ၏ဝဟိုမှ ၎င်းကျေးရွာအုပ်စု၏ဝဟိုအထိ ဝေးကွာမှုကွာဝေးသနည်း? ဝိုင်— / မသိပါ
 (၂) ဤကျေးရွာမှ ၎င်းကျေးရွာအုပ်စု၏ဝဟိုအထိ သွားလာရတွင်ကြာမြင့်သည့်အချိန်

ခြောက်သွေ့ရာသီတွင်ကြာချိန်— 15 — ထော်လာဂျီ/မော်တော်ဆိုင်ကယ်/မြေလျင်/လား/မော်တော်ဘုတ်/
 အခြား _____
 ဝိုးရာသီတွင်ကြာချိန်— 25 — ထော်လာဂျီ/မော်တော်ဆိုင်ကယ်/မြေလျင်/လား/မော်တော်ဘုတ်/
 အခြား _____

(ဆ) ပတ်ဝန်းကျင်ဆိုင်ရာ သဘာဝဘေးအန္တရာယ်

ဤကျေးရွာတွင် ရေကြီးခြင်းကဲ့သို့ သဘာဝဘေးအန္တရာယ်ကျရောက်ဖူးခြင်း ရှိပါသလား?
 ၊ မရှိပါ ၊ ရှိပါသည် ၊ ရှိလျှင်ဖော်ပြပါ _____

(ဇ) ကျေးရွာတွင် ဖွဲ့စည်းထားသော အဖွဲ့အစည်းများ

လူထုဝဟိုပြုစီမံကိန်းပတ်ဝန်းကျင် ဤကျေးရွာတွင် ကျေးရွာဖွံ့ဖြိုးရေးအတွက် အစိုးရ (သို့) ရွာသားများကိုယ်တိုင် (သို့) စီမံကိန်းတစ်ခုခု ဖွဲ့စည်းထားသည့် အဖွဲ့အစည်းများရှိပါသလား။

(၁) _____
 (၂) _____

(ဈ) အထွေထွေအုပ်ချုပ်ရေး ဦးစီးဌာန (GAD) မှ မှတ်တမ်းတင်ထားခြင်း

ဤကျေးရွာသည် အထွေထွေအုပ်ချုပ်ရေး ဦးစီးဌာန (GAD) မှ မှတ်တမ်းတင်ထားမှု ရှိပါသလား။
 ၊ မရှိပါ ၊ ရှိပါသည်

ကျေးရွာခေါင်းဆောင်
 အမည် ဦးမောင်မောင်စိုး
 လက်မှတ်
 ဝေ့စွဲ 18.1.2018

လူထုစည်းရုံးရေးမှူး
 အမည် ဝေ့စွဲ
 လက်မှတ်
 ဝေ့စွဲ 18.1.2018

မှလွန်ကျောင်း	<input type="checkbox"/>	ကျန်းမာရေးဌာနခွဲ	<input type="checkbox"/>	ဟိန္ဒူဘုရားကျောင်း	
အလယ်တန်းကျောင်း	<input checked="" type="checkbox"/>	ဆေးပေးခန်း	<input type="checkbox"/>	ရေစိမ့်ယာန်ကျောင်း	
လယ်လွန်ကျောင်း	<input type="checkbox"/>	အခြား	<input type="checkbox"/>	ဗေဒ	
အထက်တန်းကျောင်း	<input type="checkbox"/>			အခြား	
အခြား	<input type="checkbox"/>				
မှတ်ချက်		မှတ်ချက်		မှတ်ချက်	

(ဂ) ကျွမ်းကျင်သူများမှတ်တမ်း (ကျေးရွာတွင်နေထိုင်သော သို့မဟုတ် တခြားရွာမှလာရောက်သော ကျွမ်းကျင်သူများ)

(ဂ) စာသင်ကျောင်း		(၂) ကျန်းမာရေး			(၃) လက်မှုပညာ	
	ရွာတွင်နေထိုင်သူ	အခြားရွာမှလာသူ	ရွာတွင်နေထိုင်သူ	အခြားရွာမှလာသူ		မှတ်ချက်
မှလွန်ကျောင်း/မ	<input checked="" type="checkbox"/>	<input type="checkbox"/>	ဆရာဝန်	<input type="checkbox"/>	လက်သမား	✓
အထက်တန်း/မ	<input type="checkbox"/>	<input type="checkbox"/>	လက်ထောက်ကျန်းမာရေးမှူး	<input type="checkbox"/>	ပန်းရံ	✓
အလယ်တန်း/မ	<input type="checkbox"/>	<input checked="" type="checkbox"/>	အမျိုးသမီးကျန်းမာရေးဆရာမ	<input type="checkbox"/>	လျှပ်စစ်ကျွမ်းကျင်ပီးသမား	
မှလွန်ကျောင်း/မ	<input type="checkbox"/>	<input type="checkbox"/>	သားဖွားဆရာမ	<input type="checkbox"/>	ရေပိုက်သူ	
အခြား	<input type="checkbox"/>	<input type="checkbox"/>	ပြည်သူ့ကျန်းမာရေးလုပ်သား	<input type="checkbox"/>	မက်ပြင်ဆရာ	
မှတ်ချက်			မှတ်ချက်		မှတ်ချက်	

(ဃ) ကျေးရွာသို့ ရောက်ရှိနိုင်သည့် လမ်းအခြေအနေ / ကျေးရွာတစ်ရွာသည် ၎င်း၏ ကျေးရွာအုပ်စုနှင့် ဆက်သွယ်ထားသော လမ်းအခြေအနေ (အောက်ပါတို့ကို ဝိုင်းပါ)

ကျောက်ကြမ်းလမ်း: _____ ကတ္တရာလမ်း: _____ ကွန်ကရစ်လမ်း: _____ မော်တော်ဆိုင်ကယ်လမ်း: _____
 ကျောက်ခင်းလမ်း: _____ မြေသားလမ်း လူသွားလမ်း: _____ အခြား: _____

(င) ကျေးရွာဖွံ့ဖြိုးမှုစီမံချက်

- (၁) လူထုပတ်ဝန်းကျင်ထိခိုက်မှုမရှိစေရန် ဤကျေးရွာတွင် ကျေးရွာဖွံ့ဖြိုးမှု စီမံချက်ရှိပါသလား? ဝိုင်းပါ
- (၂) ရှိပါလျှင် ဤစီမံချက်ကို မည်သည့် ဝန်ထုပ်ထွင်းဆင်နွှဲပါသနည်း? ဝိုင်းပါ
- (၃) ဤစီမံချက်ကို မြို့နယ်မှအတည်ပြုပါသလား? ဝိုင်းပါ

(စ) ဓနိအကွာအဝေး

- (၁) ဤကျေးရွာ၏ပတ်ဝန်းကျင် ငှက်ကျေးရွာအုပ်စု၏ပတ်ဝန်းကျင် ဓနိပိုင်ပညာမူ့ကွာဝေးသနည်း? ဝိုင်းပါ
- (၂) ဤကျေးရွာမှ ငှက်ကျေးရွာအုပ်စု၏ပတ်ဝန်းကျင် သွားလာရာတွင် ကြာမြင့်သည့်အချိန်

ခြောက်သွေ့ရာသီတွင် ကြာချိန် ----- ထော်လာရုံ/မော်တော်ဆိုင်ကယ်/ဖြူလျင်/လား/မော်တော်ဘုတ်/အခြား: ၇.၀ မိနစ်

မိုးရာသီတွင် ကြာချိန် ၁.၀ မိနစ် ----- ထော်လာရုံ/မော်တော်ဆိုင်ကယ်/ဖြူလျင်/လား/မော်တော်ဘုတ်/အခြား: _____

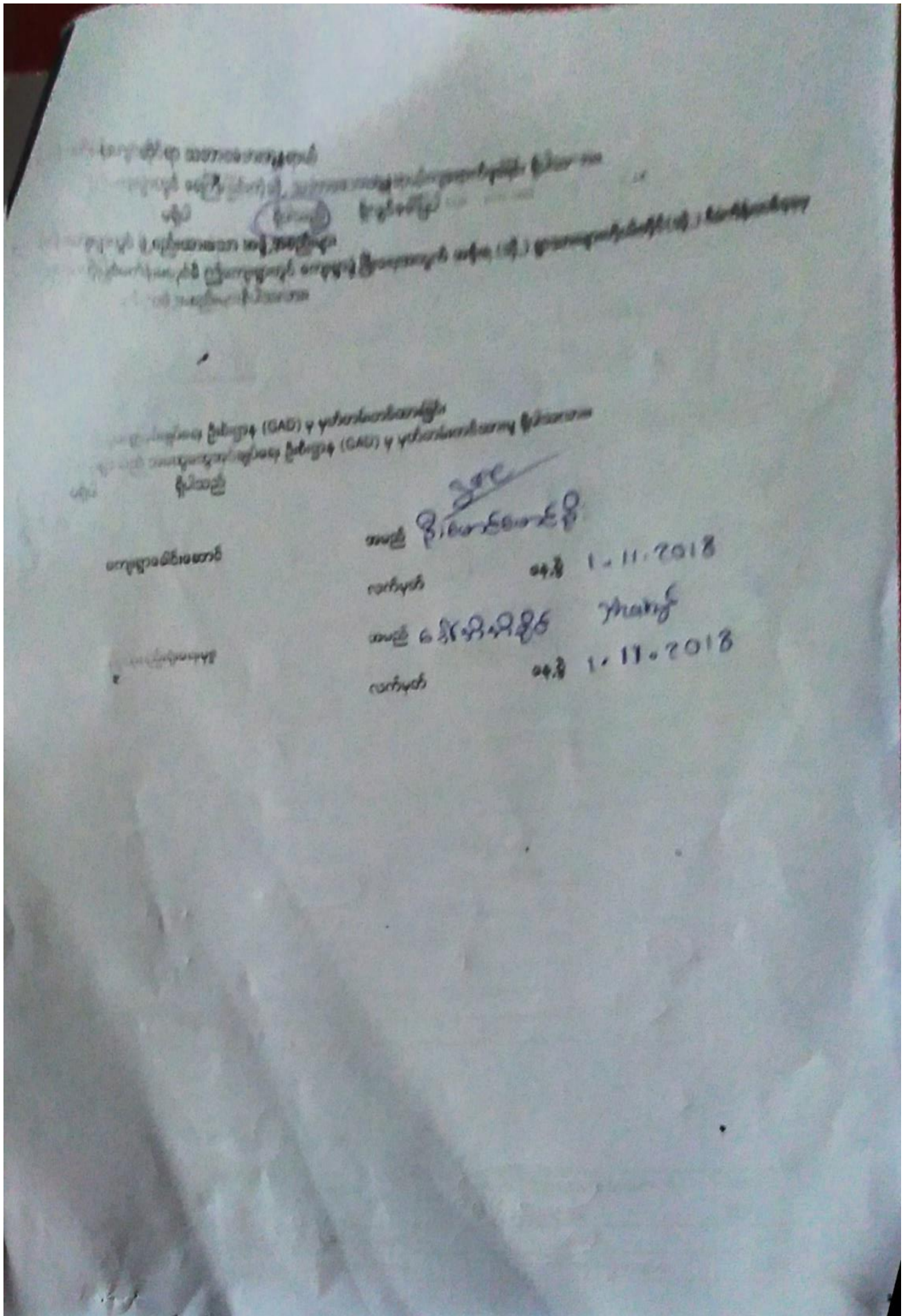

၄။ ပုံစံ (စ - ၁) စတုတ္ထနှစ်စက်ဝန်း

ပုံစံ - စ - ၁ ကျေးရွာအခြေခံအချက်အလက်များ (Form PC 1)

လမ်းညွှန်ချက်၊ ကျေးရွာတစ်ရွာသို့ ပထမဆုံးမိတ်ဆက်ရေးသွားရောက်သောအခါ လူထုစည်းရုံးရေးမှူးသည် ကျေးရွာခေါင်းဆောင်များအားကျေးရွာအချက်အလက်များကိုမေတ္တာရပ်ခံ၍တောင်းခံရသည်။ ဤအချက်အလက်များကိုစီမံကိန်းမိတ်ဆက်အစည်းဝေးမတိုင်မီတောင်းခံရမည်။ စီမံကိန်းမိတ်ဆက်အစည်းဝေးတွင် လူထုစည်းရုံးရေးမှူးသည် ဤအချက်အလက်များအား စစ်ဆေးပြီး မှန်ကန်အောင်ပြုလုပ်ရမည်။ ပြီးနောက်တွင် လူထုစည်းရုံးရေးမှူးမှ သတင်းအချက်အလက်ထံသို့ Tablets မှ တဆင့် ဖြည့်သွင်းရမည်။

ကျေးရွာခေါင်းဆောင် အမည် ဦးမောင်မောင်ဇွဲ	ကျေးရွာခေါင်းဆောင်၏ ဖုန်းနံပါတ် ၀၅-၂၅၀၈၅၅၇၇၅	လူထုစည်းရုံးရေးမှူး၏အမည် ဦးလှနီဦး
ပြည်နယ်တိုင်းဒေသကြီး ဧရာဝတီ	မြို့နယ် ပုဗ္ဗသံ	ကျေးရွာအုပ်စု ဇီးချိုင့်
		ကျေးရွာ ဇွာကန်

က။ လူဦးရေ

လူမျိုးစု	အိမ်ထောင်စုအရေအတွက်	ကိုးကွယ်သည့်ဘာသာ	အိမ်ထောင်စုအရေအတွက်
လူမျိုးစု (၁) မြန်မာ	170	ဘာသာ(၁) ဗုဒ္ဓ	180
လူမျိုးစု (၂) ဗမာ	၆	ဘာသာ(၂) -----	✓
လူမျိုးစု (၃) လက်	4	ဘာသာ(၃) -----	
လူမျိုးစုရော-----		ဘာသာရော-----	
အခြား			
	အရေအတွက်		
မသန်စွမ်းသူများ	11		
သက်ကြီးရွယ်အိုများ (၆၅ နှစ် နှင့် အထက်)	50		

[Type text]

စစ်ဘေးရှောင်	
--------------	--

	အမျိုးသား(အရေအတွက်)	အမျိုးသမီး(အရေအတွက်)	စုစုပေါင်းအရေအတွက်
လူဦးရေ			
လူမျိုးစု (၁) ရခိုင်	351	379	730
လူမျိုးစု (၂) မာအာ	9	9	18
လူမျိုးစု (၃) ကရင်	3	5	8
အခြား			
အိမ်ထောင်ဦးစီး	730	26	

(ခ) အခြေခံအဆောက်အအုံ အသုံးအဆောင်များ

စာသင်ကျောင်း	အမှတ် ခြံပိ	ကျန်းမာရေး	အမှတ် ခပ်ပါ	ဘာသာရေးအဆောက် အအုံများ	အမှတ် ခြံပိ
အထက်တန်းကျောင်း	<input type="checkbox"/>	ဆေးရုံ	<input type="checkbox"/>	စေတီ	<input checked="" type="checkbox"/>
အလယ်တန်းကျောင်း	<input checked="" type="checkbox"/>	ကျန်းမာရေးဌာန	<input type="checkbox"/>	ဘုန်းကြီးကျောင်း	<input checked="" type="checkbox"/>
မူလတန်းကျောင်း	<input type="checkbox"/>	ကျန်းမာရေးဌာနခွဲ	<input type="checkbox"/>	ဟိန္ဒူဘုရားကျောင်း	<input type="checkbox"/>
မုကြီးကျောင်း	<input type="checkbox"/>	ဆေးပေးခန်း	<input type="checkbox"/>	ခရစ်ယာန်ကျောင်း	<input type="checkbox"/>
အခြား	<input type="checkbox"/>	အခြား	<input type="checkbox"/>	ဗလီ	<input type="checkbox"/>
				အခြား	<input type="checkbox"/>
မှတ်ချက်		မှတ်ချက်		မှတ်ချက်	

[Type text]

(ဂ) ကျွမ်းကျင်သူများမှတ်တမ်း (ကျေးရွာတွင်နေထိုင်သော သို့မဟုတ် တခြားရွာမှလာရောက်သောကျွမ်းကျင်သူများ)

(၁) စာသင်ကျောင်း			(၂) ကျန်းမာရေး			(၃) လက်မှုပညာရှင်		
	ရွာတွင်နေထိုင်သူ	အခြားရွာမှလာသူ		ရွာတွင်နေထိုင်သူ	အခြားရွာမှလာသူ		ရွာတွင်နေထိုင်သူ	အခြားရွာမှလာသူ
မူလတန်းပြဆရာ/မ	<input checked="" type="checkbox"/>	<input checked="" type="checkbox"/>	ဆရာဝန်	<input type="checkbox"/>	<input type="checkbox"/>	လက်သမား	<input checked="" type="checkbox"/>	<input type="checkbox"/>
အထက်တန်းပြဆရာ/မ	<input checked="" type="checkbox"/>	<input type="checkbox"/>	လက်ထောက်ကျန်းမာရေးမှူး	<input type="checkbox"/>	<input type="checkbox"/>	ပန်းရုံ	<input checked="" type="checkbox"/>	<input type="checkbox"/>
အလယ်တန်းပြဆရာ/မ	<input checked="" type="checkbox"/>	<input type="checkbox"/>	အမျိုးသမီးကျန်းမာရေးဆရာမ	<input type="checkbox"/>	<input type="checkbox"/>	လှုပ်စစ်ကျွမ်းကျင်ပိတ်သမား	<input type="checkbox"/>	<input type="checkbox"/>
မူကြိုဆရာ/မ	<input type="checkbox"/>	<input type="checkbox"/>	ဘားဖွားဆရာမ	<input type="checkbox"/>	<input type="checkbox"/>	ရေဂိုက်သွယ်သူ	<input type="checkbox"/>	<input type="checkbox"/>
အခြား	<input type="checkbox"/>	<input type="checkbox"/>	ပြည်သူ့ကျန်းမာရေးလုပ်သား	<input type="checkbox"/>	<input type="checkbox"/>	စက်ပြင်ဆရာ	<input type="checkbox"/>	<input type="checkbox"/>
မှတ်ချက်	မှတ်ချက် အနည်းငယ် ဖွား ခံရမ			မှတ်ချက်				

(ဃ) ကျေးရွာသို့ ရောက်ရှိနိုင်သည့်လမ်းအခြေအနေ / ကျေးရွာတစ်ရွာသည် ၎င်း၏ကျေးရွာအုပ်စုနှင့် ဆက်သွယ်ထားသောလမ်းအခြေအနေ (အောက်ပါတို့ကိုပိုင်းပါ)

ကျောက်ကြမ်းလမ်း ကတ္တရာလမ်း ကွန်ကရစ်လမ်း မော်တော်ဆိုင်ကယ်လမ်း
 ကျောက်ခင်းလမ်း (မြေသားလမ်း) လူသွားလမ်း အခြား _____
 (င) ကျေးရွာဖွံ့ဖြိုးမှုစီမံချက် ပိုင်းပါ

(၁) လူထုတော်ပြုစီမံကိန်းမစတင်မီ ဤကျေးရွာတွင်ကျေးရွာဖွံ့ဖြိုးမှု ရှိပါသည်/မရှိပါ/မသိပါ

စီမံချက်ရှိခဲ့ပါသလား?

(၂) ရှိခဲ့ပါလျှင် ဤစီမံချက်ကို မည်သည့် ခုနှစ်တွင်ပြင်ဆင်ခဲ့ပါသနည်း?

၂၀၁၅ ခုနှစ်.../မသိပါ
 နတ်.../မသိပါ
 နတ်.../မသိပါ
 နတ်.../မသိပါ

(၃) ဤစီမံချက်ကို မြို့နယ်မှအတည်ပြုခဲ့ပါသလား?

ပြုခဲ့ပါသည်/မပြုခဲ့ပါ/မသိပါ

[Type text]

(စ) ခရီးအကွာအဝေး

4 နှစ်

(၁) ဤကျေးရွာ၏ပတ်ဝန်းကျင်ကျေးရွာအုပ်စု၏ပတ်ဝန်းကျင်အစီအစဉ်မည်မျှကွာဝေးသနည်း? မိုင်-----/မသိပါ

(၂) ဤကျေးရွာမှ ၎င်းကျေးရွာအုပ်စုပတ်ဝန်းကျင်သွားလာရာတွင်ကြာမြင့်သည့်အချိန်။

ခြောက်သွေ့ရာသီတွင်ကြာချိန်----- ၂၀ မိနစ် -----ထော်လာဂျီ(မော်တော်ဆိုင်ကယ်)ခြေလျင်/လား/မော်တော်ဘုတ်/

အခြား-----

မိုးရာသီတွင်ကြာချိန်----- ၃၀ မိနစ် -----ထော်လာဂျီ(မော်တော်ဆိုင်ကယ်)ခြေလျင်/လား/မော်တော်ဘုတ်/

အခြား-----

(ဆ) ပတ်ဝန်းကျင်ဆိုင်ရာသဘာဝဘေးအန္တရာယ်

ဤကျေးရွာတွင်ရေကြီးခြင်းကဲ့သို့ သဘာဝဘေးအန္တရာယ်ကျရောက်ဖူးခြင်း ရှိပါသလား။

မရှိပါ

ရှိပါသည်

ရှိလျှင်ဖော်ပြပါ

၃၀၆ မြို့တိုင်း၊ ၂၀၀၈

မြို့နယ်၊ မြို့နယ်

(ဇ) ကျေးရွာတွင် ဖွဲ့စည်းထားသော အဖွဲ့အစည်းများ

လူထုပတ်ပြုစီမံကိန်းမတိုင်မီ ဤကျေးရွာတွင် ကျေးရွာဖွံ့ဖြိုးရေးအတွက် အစိုးရ(သို့) ကျေးရွာအဖွဲ့များကိုယ်တိုင် (သို့) စီမံကိန်းတစ်ခုခုမှ ဖွဲ့စည်းထားသည့် အဖွဲ့အစည်းများရှိပါသလား။

(၁) -----

(၂) -----

(ဈ) အထွေထွေအုပ်ချုပ်ရေး ဦးစီးဌာန (GAD) မှ မှတ်တမ်းတင်ထားခြင်း

ဤကျေးရွာသည် အထွေထွေအုပ်ချုပ်ရေး ဦးစီးဌာန (GAD) မှ မှတ်တမ်းတင်ထားမှု ရှိပါသလား။

မရှိပါ

ရှိပါသည်

ကျေးရွာခေါင်းဆောင်

အမည်

ဒေါ်မောင်မောင်စိုး

လက်မှတ်

[Signature]

နေ့စွဲ ၂၉.၅.၂၀၁၇

အမည်

ဒေါ်ဇော်စည်စိုး

လက်မှတ်

[Signature]

နေ့စွဲ ၂၉.၅.၂၀၁၇

၂။ ပုံစံ (စ - ၂) ဒုတိယနှစ်စက်ဝန်း

ပုံစံ - စ - ၂ - မိမိတို့၏စက်ဝန်းအချိန်ဇယား (PC 2)

လမ်းညွှန်စာ၊ သက်ဆိုင်ရာလုပ်ငန်းစဉ်များ/လက်ထောက်နည်းလမ်းများမှ မိမိတို့၏စက်ဝန်းအချိန်ဇယားကို ဖြည့်သွင်းရမည်။

စက်ဝန်းအချိန်ဇယား (၂) ။ စက်ဝန်း(၁) ။ စက်ဝန်း(၂) ။ စက်ဝန်း(၃)

စက်ဝန်း(၄)

စက်ဝန်း(၅)

စက်ဝန်း(၆)

စက်ဝန်း(၇)

စက်ဝန်း(၈)

စက်ဝန်း(၉)

စက်ဝန်း(၁၀)

စက်ဝန်း(၁၁)

စက်ဝန်း(၁၂)

စက်ဝန်း(၁၃)

စက်ဝန်း(၁၄)

စက်ဝန်း(၁၅)

စက်ဝန်း(၁၆)

စက်ဝန်း(၁၇)

စက်ဝန်း(၁၈)

စက်ဝန်း(၁၉)

စက်ဝန်း(၂၀)

စက်ဝန်း(၂၁)

စက်ဝန်း(၂၂)

စက်ဝန်း(၂၃)

စက်ဝန်း(၂၄)

စက်ဝန်း(၂၅)

စက်ဝန်း(၂၆)

စက်ဝန်း(၂၇)

စက်ဝန်း(၂၈)

စက်ဝန်း(၂၉)

စက်ဝန်း(၃၀)

စက်ဝန်း(၃၁)

စက်ဝန်း(၃၂)

စက်ဝန်း(၃၃)

စက်ဝန်း(၃၄)

စက်ဝန်း(၃၅)

စက်ဝန်း(၃၆)

စက်ဝန်း(၃၇)

စက်ဝန်း(၃၈)

စက်ဝန်း(၃၉)

စက်ဝန်း(၄၀)

စက်ဝန်း(၄၁)

စက်ဝန်း(၄၂)

စက်ဝန်း(၄၃)

စက်ဝန်း(၄၄)

စက်ဝန်း(၄၅)

စက်ဝန်း(၄၆)

စက်ဝန်း(၄၇)

စက်ဝန်း(၄၈)

စက်ဝန်း(၄၉)

စက်ဝန်း(၅၀)

စက်ဝန်း(၅၁)

စက်ဝန်း(၅၂)

စက်ဝန်း(၅၃)

စက်ဝန်း(၅၄)

စက်ဝန်း(၅၅)

စက်ဝန်း(၅၆)

စက်ဝန်း(၅၇)

စက်ဝန်း(၅၈)

စက်ဝန်း(၅၉)

စက်ဝန်း(၆၀)

စက်ဝန်း(၆၁)

စက်ဝန်း(၆၂)

စက်ဝန်း(၆၃)

စက်ဝန်း(၆၄)

စက်ဝန်း(၆၅)

စက်ဝန်း(၆၆)

စက်ဝန်း(၆၇)

စက်ဝန်း(၆၈)

စက်ဝန်း(၆၉)

စက်ဝန်း(၇၀)

စက်ဝန်း(၇၁)

စက်ဝန်း(၇၂)

စက်ဝန်း(၇၃)

စက်ဝန်း(၇၄)

စက်ဝန်း(၇၅)

စက်ဝန်း(၇၆)

စက်ဝန်း(၇၇)

စက်ဝန်း(၇၈)

စက်ဝန်း(၇၉)

စက်ဝန်း(၈၀)

စက်ဝန်း(၈၁)

စက်ဝန်း(၈၂)

စက်ဝန်း(၈၃)

စက်ဝန်း(၈၄)

စက်ဝန်း(၈၅)

စက်ဝန်း(၈၆)

စက်ဝန်း(၈၇)

စက်ဝန်း(၈၈)

စက်ဝန်း(၈၉)

စက်ဝန်း(၉၀)

စက်ဝန်း(၉၁)

စက်ဝန်း(၉၂)

စက်ဝန်း(၉၃)

စက်ဝန်း(၉၄)

စက်ဝန်း(၉၅)

စက်ဝန်း(၉၆)

စက်ဝန်း(၉၇)

စက်ဝန်း(၉၈)

စက်ဝန်း(၉၉)

စက်ဝန်း(၁၀၀)

စက်ဝန်းအချိန်ဇယား	စက်ဝန်း		စက်ဝန်းအချိန်ဇယား				စက်ဝန်းအချိန်ဇယား
	စက်ဝန်း	စက်ဝန်း	စက်ဝန်း	စက်ဝန်း	စက်ဝန်း	စက်ဝန်း	
၁။ ကျေးရွာမိမိတို့၏ စက်ဝန်းအချိန်ဇယား	၁၄.၁.၂၀၁၆	၁၄.၁.၂၀၁၆	၁၄.၁.၂၀၁၆	၁၄.၁.၂၀၁၆	၁၄.၁.၂၀၁၆	၁၄.၁.၂၀၁၆	၁၄.၁.၂၀၁၆
၂။ ကျေးရွာမိမိတို့၏ စက်ဝန်းအချိန်ဇယား	၁၆.၁.၂၀၁၆	၁၆.၁.၂၀၁၆	၁၆.၁.၂၀၁၆	၁၆.၁.၂၀၁၆	၁၆.၁.၂၀၁၆	၁၆.၁.၂၀၁၆	၁၆.၁.၂၀၁၆
၃။ ကျေးရွာအုပ်စု လုပ်ငန်းဆောင်ရွက်ရမည့် အချိန်ဇယား	၂၂.၂.၂၀၁၆	၂၂.၂.၂၀၁၆	၂၂.၂.၂၀၁၆	၂၂.၂.၂၀၁၆	၂၂.၂.၂၀၁၆	၂၂.၂.၂၀၁၆	၂၂.၂.၂၀၁၆
၄။ မြို့နယ်အဆင့် မိမိတို့၏စက်ဝန်းအချိန်ဇယား							
၅။ မြို့နယ် မိမိတို့၏စက်ဝန်းအချိန်ဇယား							
၆။ မိမိတို့၏လုပ်ငန်းဆောင်ရွက်ရမည့် အချိန်ဇယား	၂၆.၅.၂၀၁၆	၂၆.၅.၂၀၁၆	၂၆.၅.၂၀၁၆	၂၆.၅.၂၀၁၆	၂၆.၅.၂၀၁၆	၂၆.၅.၂၀၁၆	၂၆.၅.၂၀၁၆
၆.၁။ မိမိတို့၏လုပ်ငန်း အကောင်အထည်ဖော် ရေးဆွဲရမည့် အချိန်ဇယား	၅.၅.၂၀၁၆	၅.၅.၂၀၁၆	၅.၅.၂၀၁၆	၅.၅.၂၀၁၆	၅.၅.၂၀၁၆	၅.၅.၂၀၁၆	၅.၅.၂၀၁၆
၆.၂။ ဝယ်ယူရေးဆွဲရမည့် အချိန်ဇယား	၅.၅.၂၀၁၆	၅.၅.၂၀၁၆	၅.၅.၂၀၁၆	၅.၅.၂၀၁၆	၅.၅.၂၀၁၆	၅.၅.၂၀၁၆	၅.၅.၂၀၁၆
၆.၃။ ဘဏ္ဍာရေးကုန်ကျမှု လျာထားအပ်ရမည့် အချိန်ဇယား	၅.၅.၂၀၁၆	၅.၅.၂၀၁၆	၅.၅.၂၀၁၆	၅.၅.၂၀၁၆	၅.၅.၂၀၁၆	၅.၅.၂၀၁၆	၅.၅.၂၀၁၆

၆.၄။ ပြင်/ထိန်းအပ်အစဉ် ရေးဆွဲခြင်း	၅.၁. ၂၀၁၈	၅.၁. ၂၀၁၈	၁၀	၇	၁၇	၁၇-၇-၂၀၁၈
၇။ စီမံကိန်းလုပ်ငန်းခွဲ တိုးတက်မှု စောင့်ကြည့်အစည်းအဝေး	၅.၁. ၂၀၁၈	၅.၁. ၂၀၁၈	၄၀	၄၉	၈၉	၈၉-၇-၂၀၁၈
၇.၁။ အစည်းအဝေး ပထမအကြိမ်						
၇.၂။ အစည်းအဝေး ဒုတိယအကြိမ်						
၇.၃။ အစည်းအဝေး တတိယအကြိမ်						
၈။ စီမံကိန်းလုပ်ငန်းခွဲ အပြီးသတ်စစ်ဆေးခြင်းအစည်းအဝေး	၁၅.၆. ၂၀၁၈	၁၅.၆. ၂၀၁၈	၁၀	၇	၁၇	၁၇-၇-၂၀၁၈
၉။ လူထုစစ်ဆေးခွဲအစည်းအဝေး	၁၄.၆. ၂၀၁၈	၁၄.၆. ၂၀၁၈	၅၃	၅၁	၁၀၄	၁၀၄-၇-၂၀၁၈

၃။ ပုံစံ (စ - ၂) တတိယနှစ်စက်ဝန်း

နံပါတ် - ၈၂ - မိမိတို့အဖွဲ့အစည်း (PC 2)

လက်ညှိုးနှစ်၊ သက်တမ်း၊ လူဦးရေ၊ လက်ထောက်ရည်ရွယ်ချက်၊ လက်ထောက်အဖွဲ့အစည်း၊ လက်ထောက်အဖွဲ့အစည်း			
ရည်ရွယ်ချက်/အဖွဲ့အစည်း	၈၂၂၅၆၆	လက်ထောက်ရည်ရွယ်ချက်၊ လက်ထောက်အဖွဲ့အစည်း၊ လက်ထောက်အဖွဲ့အစည်း	လက်ထောက်အဖွဲ့အစည်း
၀၄.၆	၁၁.၇၀၁၈	လက်ထောက်ရည်ရွယ်ချက်၊ လက်ထောက်အဖွဲ့အစည်း၊ လက်ထောက်အဖွဲ့အစည်း	လက်ထောက်အဖွဲ့အစည်း
ပြည်နယ်/တိုင်း	ရှေးတစ်	ပြည်နယ်/တိုင်း	ရှေးတစ်

မိမိတို့အဖွဲ့အစည်းအဖွဲ့အစည်း	၀၄.၆		အစည်းအဝေးအဖွဲ့အစည်းအဖွဲ့အစည်း			
	စတင်ရက်	ပြီးသည့်ရက်	အဖွဲ့အစည်း	အဖွဲ့အစည်း	အဖွဲ့အစည်း	အဖွဲ့အစည်း
၀၁ ကျေးရွာမိမိတို့ မိမိတို့အဖွဲ့အစည်း	၁-၁၁-၇၀၁၈	၁-၁၁-၇၀၁၈	၄၀	၁၀၈	၇၃၆-၁၀၈	၇၃၆-၁၀၈
၂ ကျေးရွာမိမိတို့ မိမိတို့အဖွဲ့အစည်း	၁၀-၁၁-၇၀၁၈	၁၀-၁၁-၇၀၁၈	၃၆	၃၅	၇၃၆-၁၀၉	၇၃၆-၁၀၉

၃၈။ မာပူရွာအုပ်စု ရပ်ကွက်အဖြစ်ရောက်ရှိ အရည်အဝေး	၂၄.၁.၂၀၁၅	၂၄.၁.၂၀၁၅	၈	၅	၁၇	၁၇-၇-၂၀၁၆
၃၉။ မြို့နယ်အထက် မြောက်ပိုင်းရပ်ကွက်မှ နှစ် အထက် အထည်အခင်းရောက်ရှိပြီး မြောက်ပိုင်း အရည်အဝေး	၁၁.၂.၂၀၁၅	၁၁.၂.၂၀၁၅	၁၅	၁၅	၁၅	၁၅
၄၀။ မြို့နယ် မြောက်ပိုင်းရပ်ကွက်မှ နှစ် အထက်အထည် ပေါ်ထွက် ဖောက်ဖျက်ခြင်းများကို ရှောင်၊ အသိပေး အခြေခံကြားသည့် အရည်အဝေး	၁၅.၂.၂၀၁၅	၁၅.၂.၂၀၁၅	၁၅	၅၃	၅၀	၅၀-၇-၂၀၁၆
၄၁။ မြောက်ပိုင်းရပ်ကွက်အဖြစ်ရောက်ရှိပြီး အရည်အဝေး						
၄၂။ မြောက်ပိုင်းရပ်ကွက် အထက်အထည်ပေါ် ရောက်ရှိပြီး အရည်အဝေး	၁၅.၂.၂၀၁၅	၁၅.၂.၂၀၁၅	၈	၈	၁၆	၁၆-၇-၂၀၁၆
၄၃။ ယင်းရပ်ကွက်အရည်အဝေး	၁၅.၂.၂၀၁၅	၁၅.၂.၂၀၁၅	၈	၈	၁၆	၁၆-၇-၂၀၁၆
၄၄။ ဘဏ္ဍာရေးကော်မရှင် ဖွဲ့စည်းအရည်အဝေး ရောက်ရှိပြီး	၁၅.၂.၂၀၁၅	၁၅.၂.၂၀၁၅	၈	၈	၁၆	၁၆-၇-၂၀၁၆

၄။ ပုံစံ (စ - ၂) စတုတ္ထနှစ်စက်ဝန်း

ပုံစံ - စ.၂ - စီမံကိန်းစက်ဝန်းအချိန်ဇယား (PC 2)

စီမံကိန်းစက်ဝန်းအဆင့်တစ်ခုစီပြီးစီးတိုင်းကျေးရွာနှင့်

လမ်းညွှန်ရွာစား သတ်မှတ်ရာလူထုစုစည်းရေးမှူး/လက်ထောက်နည်းညာရေးမှူးများ

ကျေးရွာအုပ်စုအတွက် စီမံကိန်းပြင်ဆင်ရမည့် သွင်းရင်းစာရင်း

စုစည်းရေးမှူး/လက်ထောက်နည်းညာရေးမှူးဝန်ထမ်း အမည် - **ဒွါးအုဉ်စွဲ**

နေ့၊ရက် စက်ဝန်းအားအမှတ်ဖြစ်ပါ စက်ဝန်း(၁) စက်ဝန်း(၂) စက်ဝန်း(၃) စက်ဝန်း(၄)

ပြည်နယ်/တိုင်း **အောင်** မြို့နယ် **ငယ်တော** ကျေးရွာအုပ်စု **ဦးချိုင်း** ကျေးရွာ **ဇွန်**

စီမံကိန်းအောင်မြင်မှုအမည်များ	နေ့၊ရက်		အစည်းအဝေးစဉ်တက်ရောက်သူအရေအတွက်				အိမ်ထောင်စု %
	စတင်သည့်နေ့	ပြီးစေသည့်နေ့	အမျိုးသားအတွက်	အမျိုးသမီးအတွက်	အိမ်ထောင်စုအရေအတွက်	အိမ်ထောင်စုအရေအတွက်	
၁။ ကျေးရွာစီမံကိန်း စီမံကိန်းအစည်းအဝေး	28.9.19	28.9.19	36	60	96	180	53.3%
၂။ ကျေးရွာစီမံကိန်း စီမံချက်ရေးဆွဲခြင်းအစည်းအဝေး	29.9.19	29.9.19	44	60	104	180	57.77%
၃။ ကျေးရွာအုပ်စုလုပ်ငန်းဆိုင်ရာကြိုက်ချော်ချာလုပ်ဆောင်ရေးအစည်းအဝေး							
၄။ မြို့နယ်အဆင့်စီမံကိန်းရေးဆွဲရေးနှင့်အကောင်အထည်ဖော်ရေး ကော်မတီ၏စီမံကိန်း သုံးသပ်မှုအစည်းအဝေး							

[Type text] Page 8

ဃ။ လူထုစီမံကိန်း၏ လာမည့်(၄)နှစ်အတွက် အကျိုးမဝင်သော ဦးစားပေး ဖွံ့ဖြိုးတိုးတက်မှု လုပ်ငန်း အစီအစဉ်များအားဖော်ပြပါ။

အဆင့်	ကျေးရွာအတွက် ဦးစားပေး ဖွံ့ဖြိုး တိုးတက်မှု လုပ်ငန်းစဉ်များ	အဆိုပြုသူ (အမျိုးသားများ/ အမျိုးသမီးများ/အမျိုးသား+ အမျိုးသမီး)	အခန်းကဏ္ဍ
၁	ရေပေးစနစ်	မ	
၂			
၃			
၄			
၅			
၆			
၇			
၈			
၉			
၁၀			

ခေါင်းဆောင်၊ ကျေးရွာစီမံကိန်းအထောက်အကူပြုကော်မတီမှ အတည်ပြုသည်။

အမည် ဦး ဟန်စော လက်မှတ် [Signature] နေ့စွဲ ၉.၇.၂၀၁၇

၂။ ပုံစံ (စ - ၃) ဒုတိယနှစ်စက်ဝန်း

ပုံစံ - စ - ၃ ကျေးရွာဖွံ့ဖြိုးရေး ဦးစားပေးအစီအစဉ် (Form PC 3)

လမ်းညွှန်စွာ၊ အဆင့်(၃) ကျေးရွာဖွံ့ဖြိုးရေးအဖွဲ့ချုပ်အစည်းအဝေး ပြီးဆုံးသောအခါ ကျေးရွာပုံစံကို အထောက်အကူပြု	
ကော်မတီသည် လူထုစည်းရုံးရေးမှူးအကူအညီဖြင့် ဤပုံစံကို ပြည်ပအောင်မြင်သွင်းရမည်။	
နေ့စွဲ	၁၈.၁.၂၀၁၆
ပြည်နယ်/တိုင်း	ဧရာဝတီ
မြို့နယ်	ဗဟိုတောင်
ကျေးရွာအုပ်စု	ဝေရှင်
ကျေးရွာ	ပြတော်

က။ အစီအစဉ်အတိုင်းအစီအစဉ်အစည်းအဝေး - ယခုလက်ရှိအခြေအနေတွင် ဤကျေးရွာဖွံ့ဖြိုးတိုးတက်ရေးအတွက် အဓိက အခက်အခဲအတားအဆီးများသည် မည်သည့်အရာဖြစ်ပါသနည်း။ (အမျိုးသား/သမီး အနည်းဆုံးအခက်အခဲ ၅ ခုစီဖော်ပြပါ)

အမျိုးသား အဖွဲ့မှ တင်ပြသောအခက်အခဲအတားအဆီးများ	အမျိုးသမီး အဖွဲ့မှ တင်ပြသောအခက်အခဲအတားအဆီးများ
၁။ လမ်းပန်းဆက်သွယ်ရေး၊ ဆက်သွယ်ရေးအခက်အခဲများ၊ အဆင့်မြှင့်တင်ရေးအတွက် အခက်အခဲများရှိပါသည်။	၁။ လမ်းပန်းဆက်သွယ်ရေးအခက်အခဲများ၊ အဆင့်မြှင့်တင်ရေးအတွက် အခက်အခဲများရှိပါသည်။
၂။ ရေရရှိရေးအခက်အခဲများ၊ ရေရရှိရေးအတွက် အခက်အခဲများရှိပါသည်။	၂။ ရေရရှိရေးအခက်အခဲများ၊ ရေရရှိရေးအတွက် အခက်အခဲများရှိပါသည်။
၃။ ဆေးဝါးရရှိရေးအခက်အခဲများ၊ ဆေးဝါးရရှိရေးအတွက် အခက်အခဲများရှိပါသည်။	၃။ ဆေးဝါးရရှိရေးအခက်အခဲများ၊ ဆေးဝါးရရှိရေးအတွက် အခက်အခဲများရှိပါသည်။
၄။ အခြားအခက်အခဲများ	၄။ အခြားအခက်အခဲများ

ခ။ မျှော်မှန်းခြင်း - နောင်လာမည့် (၅) နှစ်အတွင်း ကျေးရွာဖွံ့ဖြိုးရေး မျှော်မှန်းလျာထားချက်များအား တင်ပြပါ။

အမျိုးသားအဖွဲ့မှ တင်ပြသောမျှော်မှန်းချက်များ	အမျိုးသမီးအဖွဲ့မှ တင်ပြသောမျှော်မှန်းချက်များ
၁။ လမ်းပန်းဆက်သွယ်ရေး၊ ဆက်သွယ်ရေးအခက်အခဲများ၊ အဆင့်မြှင့်တင်ရေးအတွက် အခက်အခဲများရှိပါသည်။	၁။ လမ်းပန်းဆက်သွယ်ရေးအခက်အခဲများ၊ အဆင့်မြှင့်တင်ရေးအတွက် အခက်အခဲများရှိပါသည်။
၂။ ရေရရှိရေးအခက်အခဲများ၊ ရေရရှိရေးအတွက် အခက်အခဲများရှိပါသည်။	၂။ ရေရရှိရေးအခက်အခဲများ၊ ရေရရှိရေးအတွက် အခက်အခဲများရှိပါသည်။
၃။ ဆေးဝါးရရှိရေးအခက်အခဲများ၊ ဆေးဝါးရရှိရေးအတွက် အခက်အခဲများရှိပါသည်။	၃။ ဆေးဝါးရရှိရေးအခက်အခဲများ၊ ဆေးဝါးရရှိရေးအတွက် အခက်အခဲများရှိပါသည်။
၄။ အခြားအခက်အခဲများ	၄။ အခြားအခက်အခဲများ

ဂ။ လူထုပီပီပီ၏ လာမည့် (၄) နှစ်အတွက် အကျိုးဝင်သော ဦးစားပေး ဖွံ့ဖြိုးတိုးတက်မှု လုပ်ငန်း အစီအစဉ်များအားဖော်ပြပါ။

အဆင့်	ကျေးရွာအတွက် ဦးစားပေး ဖွံ့ဖြိုးတိုးတက်မှု လုပ်ငန်းစဉ်များ	အဆိုပြုသူ (အမျိုးသား/အမျိုးသမီး/အမျိုးသား+အမျိုးသမီး)	ခန့်မှန်းကုန်ကျ ဝင်ရိတ်	အကျိုးခံစားခွင့်ရှိသူ ခန့်မှန်းခြေ အရေအတွက်
၁	ကျေးရွာဖွံ့ဖြိုးရေးအဖွဲ့အစည်းအဖွဲ့အစည်း	က+၁၀	12634000	704
၂	ရေရရှိရေး/ရေရရှိရေးအဖွဲ့အစည်း	က+၁၀		704
၃	ဆေးဝါးရရှိရေး/ဆေးဝါးရရှိရေးအဖွဲ့အစည်း	၁၀		704
၄	အခြားအခက်အခဲများ	က+၁၀		704
၅				
၆				

ဃ။ လူထုပီပီနီ၏ လာမည့် (၄)နှစ်အတွက် အကျိုးပင်စော ဦးစားပေး ဖွံ့ဖြိုးတိုးတက်မှု လုပ်ငန်း အစီအစဉ်များအားဖော်ပြပါ။

အစဉ်	ကျေးရွာအတွက် ဦးစားပေး ဖွံ့ဖြိုး တိုးတက်မှု လုပ်ငန်းစဉ်များ	အဆိုပြုသူ (အမျိုးသားများ/ အမျိုးသမီးများ/ အမျိုးသား+ အမျိုးသမီး)	အခန်းကဏ္ဍ
၁			
၂			
၃			
၄			
၅			
၆			
၇			
၈			

ခေါင်းဆောင်၊ ကျေးရွာပီပီနီအထောက်အကူပြုကော်မီတီမှ အတည်ပြုသည်။

အမည် - ဒေါ်သန်းအေး လက်မှတ် - [Signature] ဇ.ရ. - ၁၈.၁.၂၀၁၈

□ ကျား □ မ □ ကျား + မ

၈။ လူထုစီမံကိန်း၏ လာမည့် (၄) နှစ်အတွက် အကျိုးမဝင်သော ဦးစားပေး ဖွံ့ဖြိုးတိုးတက်မှု လုပ်ငန်း အစီအစဉ်များအားဖော်ပြပါ။

ဦးစားပေးအဆင့်	ကျေးရွာအတွက် ဦးစားပေး ဖွံ့ဖြိုးတိုးတက်မှု လုပ်ငန်းစဉ်များ	အဆိုပြုသူ (အမျိုးသားများ/ အမျိုးသမီးများ/ အမျိုးသား + အမျိုးသမီး)	အခန်းကဏ္ဍ	ဦးစားပေး အဆင့် သတ်မှတ်ချက်	စနစ်မှန်း ကုန်ကျစရိတ်	အကျိုးခံစားခွင့်ရှိသူ စနစ်မှန်းခြေအရေအတွက်		
						ကျား	မ	ပေါင်း
၁	ရွာတွင်းကွန်ကရစ်လမ်း	ကျား + ၂						
၂	ရွာချင်းဆက်လမ်း	ကျား + ၂						
၃	ဆေးလေးခန်း	ကျား ၂						
၄	ကန်အနားလမ်း	ကျား						
၅	အိမ်လမ်းအဖွဲ့	ကျား						
၆								
၇	ရွာလမ်းတူးဖော်ခြင်း	ကျား						

၉။ လူထုစီမံကိန်း၏ လာမည့် (၄) နှစ်အတွက် အကျိုးမဝင်သော ဦးစားပေး ဖွံ့ဖြိုးတိုးတက်မှု လုပ်ငန်း အစီအစဉ်များအားဖော်ပြပါ။

အဆင့်	ကျေးရွာအတွက် ဦးစားပေး ဖွံ့ဖြိုးတိုးတက်မှု လုပ်ငန်းစဉ်များ	အဆိုပြုသူ (အမျိုးသားများ/ အမျိုးသမီးများ/ အမျိုးသား + အမျိုးသမီး)	အခန်းကဏ္ဍ
၁	အလယ်ကန်အဖွဲ့အစည်း	အမျိုးသမီး	
၂			
၃			
၄			
၅			

ခေါင်းဆောင်၊ ကျေးရွာစီမံကိန်းအထောက်အကူပြုကော်မတီမှအတည်ပြုသည်။

အမည် ဒေါ်မျိုးစေတီ လက်မှတ် စေတီ နေ့စွဲ 30.9.2019

[Type text]

အိမ်အသစ် (၇) တွင် ကျေးရွာအထောက်အကူပြုရန် ကျေးရွာအဖွဲ့ဝင်များ ဖွဲ့စည်းပေးခြင်း ဖြစ်ပါသည်။
 ဤအခန်းကဏ္ဍတွင် အောက်ဖော်ပြပါ အချက်များကို စဉ်းစားရန် လိုအပ်ပါသည်။
 ၁။ ကျေးရွာအဖွဲ့ဝင်များ၏ အသိပညာနှင့် စွမ်းဆောင်ရည်များကို မြှင့်တင်ပေးရန်
 ၂။ ကျေးရွာအဖွဲ့ဝင်များ၏ အကျိုးစီးပွားကို မြှင့်တင်ပေးရန်
 ၃။ ကျေးရွာအဖွဲ့ဝင်များ၏ အကျိုးစီးပွားကို မြှင့်တင်ပေးရန်
 ၄။ ကျေးရွာအဖွဲ့ဝင်များ၏ အကျိုးစီးပွားကို မြှင့်တင်ပေးရန်
 ၅။ ကျေးရွာအဖွဲ့ဝင်များ၏ အကျိုးစီးပွားကို မြှင့်တင်ပေးရန်
 ၆။ ကျေးရွာအဖွဲ့ဝင်များ၏ အကျိုးစီးပွားကို မြှင့်တင်ပေးရန်
 ၇။ ကျေးရွာအဖွဲ့ဝင်များ၏ အကျိုးစီးပွားကို မြှင့်တင်ပေးရန်

၂။

အိမ်အသစ်အဖွဲ့
 ဦးစီးချုပ်

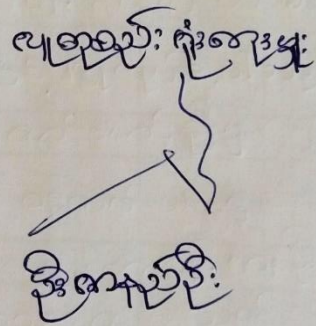

၂။ ဒုတိယအကြိမ် အစည်းအဝေး

ကျေးလက်ဒေသ ဖွံ့ဖြိုးတိုးတက်ရေး ဦးစီးဌာန
လူထုဗဟိုပြု စီမံကိန်း
ဒုတိယ အကြိမ်အစည်းအဝေး မှတ်တမ်း

နေ့ရက်/အချိန် ။ ။ 29.9.2019 12:00 pm to 3:30 pm
 ကျေးရွာ ။ ။ ကြာကန် ဘုန်းကြီးကျောင်း
 အုပ်စု ။ ။ ဇီးချိုင့်
 တက်ရောက်သူ ။ ။ လျား (44) + မ (60) = ပေါင်း (104)
 အကြောင်းအရာ ။ ။ "ပျဉ်းမတိုက်ခြင်းစီမံကိန်း စတင်ဆောင်ရွက်ခြင်းနှင့် ဒုတိယ အကြိမ်ကျေးရွာ အစည်းအဝေး ပြုလုပ်ခြင်း"

29.9.2019 ရက်နေ့တွင် ကြာကန်ကျေးရွာရှိ ဒုတိယ အကြိမ်ကျေးရွာ အစည်းအဝေးအား အစီအစဉ်(၂) ရက်ဖြင့် ပြုလုပ်ခဲ့ပါသည်။ အစီအစဉ် (၁) ရက် ကျေးရွာ တာဝန် ဦးစောင့်အောင်နှင့် ယခုနှစ်စီမံကိန်းတွင် ကျေးရွာအစီအစဉ် အကျဉ်းချုပ်ကို လိုက်နာဆောင်ရွက်ရန် ဆောင်ရွက်ရန် ကော်မတီနှင့် ကျေးရွာ ပျဉ်းမတိုက်မှု ပူးပေါင်းလုပ်ဆောင်ရန် ကမ္ဘာ့ဘဏ်က ခြားနားခဲ့ပါသည်။ ဆက်လက်၍ ပျဉ်းမတိုက်မှု ရန်ကင်းရေး ဦးစောင့်အောင်နှင့် ဦးအောင်ကျ အစီအစဉ် (၂) တွင် ကျေးရွာဖွံ့ဖြိုးတိုးတက်ရေး အဖွဲ့ဝင် လိုက်နာဆောင်ရွက်ရန် အစီအစဉ်(၂) ရက်ဖြင့် ပြုလုပ်ခဲ့ပါသည်။ မှတ်တမ်းများ၊ လုပ်ငန်းများကို ဆောင်ရွက်ရန်

- ① ရွာတွင်းလမ်းဖောက်ခင်းသည်များကို ကောင်းမွန်စေရန်၊
- ② အလယ် အလတ် ဌာနများသည် အစီအစဉ် အဖွဲ့အစည်းများ ပြုလုပ်ရန်စေရန်၊
- ③ ရွာချင်းဆက်လမ်း ဖောက်ခင်းသည် အစီအစဉ် ကောင်းမွန်စေရန်၊
- ④ ဆေးပေးခန်းမရှိသည် အစီအစဉ်ကို ဆေးပေးခန်းမ ရရှိစေရန်၊
- ⑤ ကျေးရွာ ဖွံ့ဖြိုးရေးအဖွဲ့သည် အစီအစဉ် ကျေးရွာ ဖွံ့ဖြိုးရေးအဖွဲ့၊
- ⑥ ရွာအဝင် လမ်းများလမ်း ဖောက်ခင်းသည်ကို ကောင်းမွန်စေရန် နှင့်
- ⑦ ဆောက်လုပ်မှု မလုပ်ဆောင်သည် အစီအစဉ် ဆောက်လုပ်မှု ပျဉ်းမတိုက် စာတမ်း အချက်များ ဆောင်ရွက်ခြင်းသည် အစီအစဉ် (၂) တွင် ကျေးရွာဖွံ့ဖြိုးတိုးတက်ရေး ဦးစောင့်အောင်နှင့် ဦးအောင်ကျ အစီအစဉ် (၂) တွင် ကျေးရွာဖွံ့ဖြိုးတိုးတက်ရေး အဖွဲ့ဝင် လိုက်နာဆောင်ရွက်ရန် အစီအစဉ်(၂) ရက်ဖြင့် ပြုလုပ်ခဲ့ပါသည်။

ဦးစောင့်အောင်နှင့် ဦးအောင်ကျ အစီအစဉ် (၂) တွင် ကျေးရွာဖွံ့ဖြိုးတိုးတက်ရေး အဖွဲ့ဝင် လိုက်နာဆောင်ရွက်ရန် အစီအစဉ်(၂) ရက်ဖြင့် ပြုလုပ်ခဲ့ပါသည်။

- ပထမ နှာ = ရွာတွင်းလမ်းဖောက်ခင်းခြင်း (လျား + မ)
- ဒုတိယ နှာ = ရွာချင်းဆက်လမ်း ဖောက်ခင်းခြင်း (လျား + မ)
- တတိယ နှာ = ဆေးပေးခန်းမတည်ဆောက်ခြင်း (လျား + မ)
- စတုတ္ထ နှာ = လမ်းနားလမ်း ဖောက်ခင်းခြင်း (လျား)

၁၃။ ကဏ္ဍအလိုက် ကျေးရွာဖွံ့ဖြိုးရေး လုပ်ငန်းစဉ်များ

နောက်ဆက်တွဲ(၄) ခြားနားသောအပိုင်းများအတွက် ဦးစားပေးဖွံ့ဖြိုးရေးလုပ်ငန်းစဉ် အနှစ်ချုပ်
 မူရင်းသည်အား VPSC တွင်ထားရှိရပါမည်။အခြားဌာနများနှင့် ညှိနှိုင်းရန်အတွက် ဖိတ္တူအား TPIC သို့ပို့ရပါမည်။MIS data အနေဖြင့် သွင်းရန် မလိုအပ်ပါ။

အဆင့်	လုပ်ငန်း	မည်သူဦးစားပေးလဲ	ကျေးရွာမှတာဝန်ခံသူ (သို့) အုပ်စု	ပြင်ပမှမည်သူ ထောက်ပံ့ မလဲ	
အခြေခံအဆောက်အအုံ	၁	ရွာတွင်းတွင် ကျောက်	<input checked="" type="checkbox"/> မ <input type="checkbox"/> ကျား		
	၂	ရွာနားသစ်	<input checked="" type="checkbox"/> မ <input type="checkbox"/> ကျား		
	၃	ကန်အနားလမ်း	<input type="checkbox"/> မ <input checked="" type="checkbox"/> ကျား		
	၄	ရွာကျေးစပါးဖြင့်	<input type="checkbox"/> မ <input checked="" type="checkbox"/> ကျား		
	၅		<input type="checkbox"/> မ <input type="checkbox"/> ကျား		
အထကပေးပေးကျေးဇူး/ စိတ်ပါစေ	၁	အထကပေးပေး	<input checked="" type="checkbox"/> မ <input type="checkbox"/> ကျား		
	၂		<input type="checkbox"/> မ <input type="checkbox"/> ကျား		
	၃		<input type="checkbox"/> မ <input type="checkbox"/> ကျား		
	၄		<input type="checkbox"/> မ <input type="checkbox"/> ကျား		
	၅		<input type="checkbox"/> မ <input type="checkbox"/> ကျား		
ကျန်းမာရေးနှင့် အာဟာရ	၁	အဝတ်အစား	<input checked="" type="checkbox"/> မ <input type="checkbox"/> ကျား		
	၂		<input type="checkbox"/> မ <input type="checkbox"/> ကျား		
	၃		<input type="checkbox"/> မ <input type="checkbox"/> ကျား		
	၄		<input type="checkbox"/> မ <input type="checkbox"/> ကျား		
	၅		<input type="checkbox"/> မ <input type="checkbox"/> ကျား		
ပညာရေး	၁		<input type="checkbox"/> မ <input type="checkbox"/> ကျား		
	၂		<input type="checkbox"/> မ <input type="checkbox"/> ကျား		
	၃		<input type="checkbox"/> မ <input type="checkbox"/> ကျား		

	၄		<input type="checkbox"/> မ		
			<input type="checkbox"/> ကျား		
	၅		<input type="checkbox"/> မ		
			<input type="checkbox"/> ကျား		
အခြား	၁	အိမ်ထောင်ရေး	<input type="checkbox"/> မ		
			<input checked="" type="checkbox"/> ကျား		
	၂		<input type="checkbox"/> မ		
			<input type="checkbox"/> ကျား		
	၃		<input type="checkbox"/> မ		
			<input type="checkbox"/> ကျား		
	၄		<input type="checkbox"/> မ		
			<input type="checkbox"/> ကျား		
	၅		<input type="checkbox"/> မ		
			<input type="checkbox"/> ကျား		