



ပြည်ထောင်စုမြန်မာနိုင်ငံတော်အစိုးရ
 စိုက်ပျိုးရေး၊ မွေးမြူရေးနှင့် ဆည်မြောင်းဝန်ကြီးဌာ
 ကျေးလက်ဒေသဖွံ့ဖြိုးတိုးတက်ရေးဦးစီးဌာန

National Community Driven Development Project
 လူထုပုဂ္ဂိုလ်ပြုစီမံကိန်း၊ လှိုင်းဘွဲ့မြို့နယ်

ကျေးရွာဖွံ့ဖြိုးရေးအစီအစဉ်



ကြာအင်းကျေးရွာအုပ်စု
 ကြာအင်းကျေးရွာ

လှိုင်းဘွဲ့မြို့နယ်၊ ကရင်ပြည်နယ်
 ၂၀၁၉ ခုနှစ်

မာတိကာ

<u>စဉ်</u>	<u>အကြောင်းအရာ</u>	<u>စာမျက်နှာ</u>
၁။	လှိုင်းဘွဲ့မြို့နယ်အခြေပြမြေပုံ	၁
၂။	ကျေးရွာမြေပုံ (တည်နေရာ)	၂
၃။	အုပ်စုတွင်ပါဝင်သော ကျေးရွာများစာရင်း	၂
၄။	ကျေးရွာအခြေခံအချက်အလက်များ (ကျေးရွာသမိုင်းကြောင်း)	၃
၅။	လူထုပူးပေါင်းပါဝင်သော လူမှုဆန်းစစ်ခြင်းနှင့် အကဲဖြတ်ခြင်း လုပ်ငန်းစဉ် (PSA/PRA) အကျဉ်းချုပ်ဇယား	၄
၆။	ကျေးရွာဖွံ့ဖြိုးရေးအစီအစဉ်အတွက်အသုံးပြုခဲ့သော PRA tools တစ်ခုချင်းစီအတွက် သုံးသတ်ချက်များ	
	၁။ ကျေးရွာလူမှုရေးနှင့်အရင်းအမြစ်ပြမြေပုံ (Social Map)	၄
	၂။ ရာသီခွင်ပြပြကွဲဒီဇိုင်း (Seasonal Cleander)	၆
	၃။ ဥစ္စာနေကြွယ်ဝမှုပြဇယား (Wealth Ranking)	၈
	၄။ ကျား၊မ ပင့်ကူအိမ်သုံးသပ်ခြင်း (Cob Web)	၁၀
	၅။ အရင်းအမြစ်အသုံးချမှုပုံစံပြဇယား (Asset Mapping)	၁၂
	၆။ အဖွဲ့အစည်းချိတ်ဆက်မှုပြဇယား (Veen Diagram).....	၁၇
၇။	ကော်မတီဝင်များရွေးချယ်ခြင်းနှင့် ကျေးရွာဖွံ့ဖြိုးရေးအစီအစဉ် ဆောင်ရွက်မှုမှတ်တမ်း	၁၈
၈။	ကျေးရွာအချက်အလက်များ (PC 1)	၂၀
၉။	စီမံကိန်းစက်ဝန်းအချိန်ဇယား (PC 2)	၂၃
၁၀။	ကျေးရွာဖွံ့ဖြိုးရေးဦးစားပေးအစီအစဉ် (PC 3)	၂၄
၁၁။	အစည်းဝေးမှတ်တမ်းများ	၂၈
၁၂။	ကဏ္ဍအလိုက်ဦးစားပေးဖွံ့ဖြိုးရေးလုပ်ငန်းစဉ်များ	၃၀

၁။ လှိုင်းဘွဲ့မြို့နယ်အခြေပြမြေပုံ

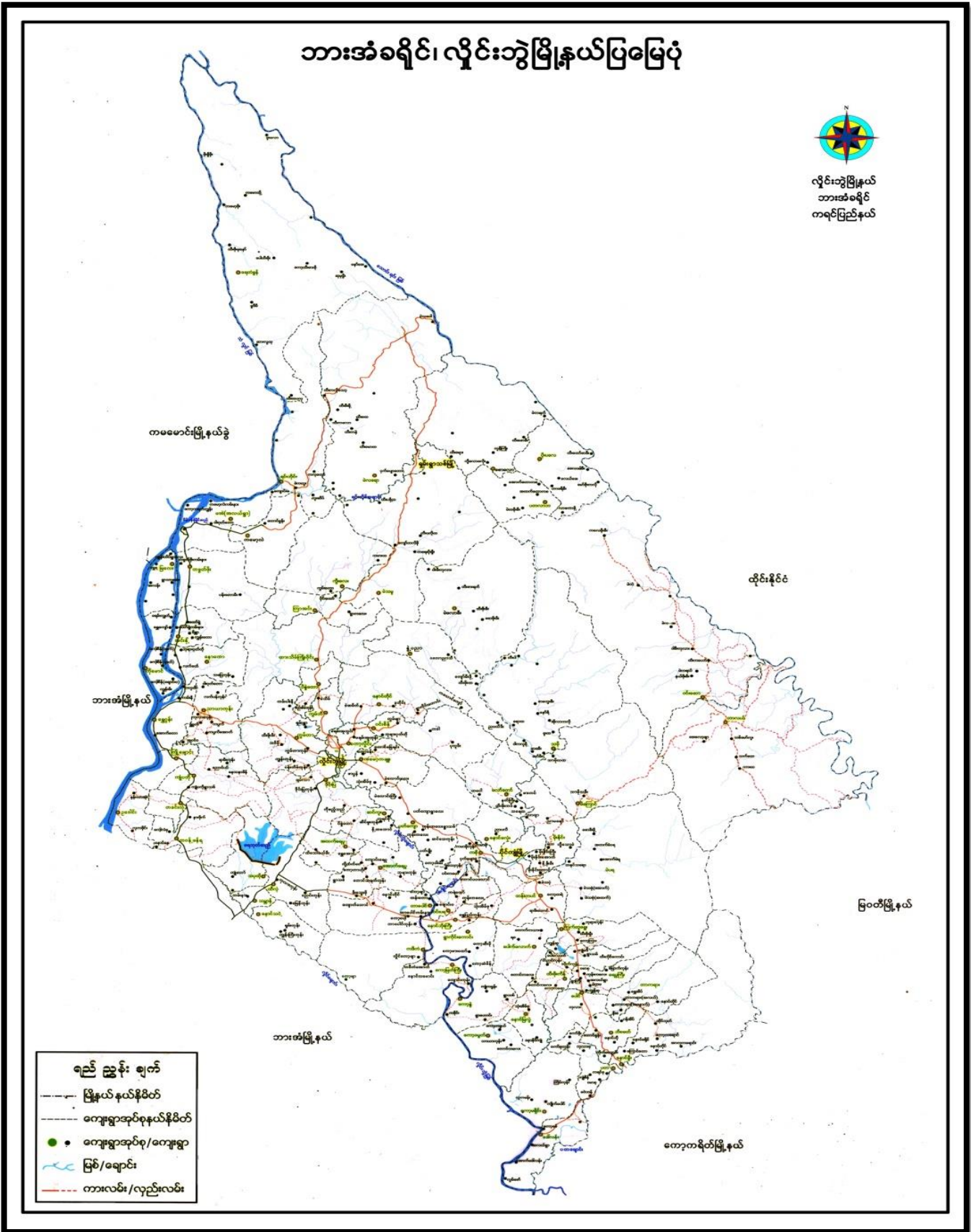

၂။ ကျေးရွာပြေပုံ (တည်နေရာ)



၃။ အုပ်စုတွင်ပါဝင်သော ကျေးရွာများစာရင်း

- ၁။ ကြာအင်း
- ၂။ ရွာလေး
- ၃။ ဝိုင်းထော်

၄။ ကျေးရွာအခြေခံအချက်အလက်များ (ကျေးရွာသမိုင်းကြောင်း)

ကြာအင်း ကျေးရွာအခြေခံအချက်အလက်များ

ကြာအင်း ကျေးရွာသည်လွန်ခဲ့သောနှစ်ပေါင်း (၆၀၀) ကျော်ခန့်ကတည်ရှိခဲ့သည်။
တရားကြီးကျောင်း (ကျောင်းဆောင်) တည်ဆောက်ခဲ့သည်။ သက္ကရာဇ်သည် ၁၂၉၉ ခုနှစ်
ဖြစ်ပါသည်။ မဆလခေတ်က တိုင်း ဖွင့်ပြည်ရပ် မြေပုံတွင်လဲကြာအင်းရွာရှိခဲ့ပါသည်
ထို့ကြောင့် ကြာအင်းရွာသည် ရာစုနှစ် ကစ်ပုကျော်၌ တည်ရှိခဲ့ပါသည်ဟုဆို၍ မှား
သိရှိရပါသည်။

ကြာအင်းရွာသည် စစ်ပွဲကာလတွင် အမဲရောင်း ရပ်မြေအဖြစ် အစိုးရတပ်မှ
ထားပါသည်။ ထို့ကြောင့် စစ်ပွဲကာလတွင် နှစ်ကြိမ်တိတိ မီးပွားခံခဲ့ပါသည်။ ပထမကြိမ်
၂၆ - ၁ - ၁၉၇၆ ဖြစ်ပြီး တစ်ရွာလုံး မီးလောင်ခဲ့ပါသည်။ ရွာထဲမှာတွင် တိုက်ပွဲဖြစ်ပြီး နဂါး
၃ ည တိုင်အောင်ဖြစ်သောကြောင့် ၁၀၀% မီးလောင်ခဲ့ပါသည်။ ဒုတိယအကြိမ်တွင်
၂၂ - ၃ - ၁၉၈၅ တွင် ဖွားဖြူ ၆၅% ခန့် အိမ်ခြေ ၂၁၅ လုံး မီးထဲပါသွားခဲ့ပါသည်။

၁၉၇၆ မီးလောင်မှုဖြစ်ပြီး ရောက်ရွာထဲတွင် လူမရေရတော့ဘဲ ရွာပြင်လယ်ထဲ
ယာထဲတွင် ဟိုတစ်ခုဒီတစ်ခုလိုက် ရေရပါသည်။ ၁၉၇၆ ခု/၁၉၈၅ အထိ ၁၀ နှစ်တိုင်
အောင်ရွာပြင်တွင် ရေခံရပါသည်။ ၁၉၈၅ ခုနှစ်ဆန်းပိုင်းတွင် တပ်မတော်ဘက်က ရွာထဲ
ပြန်လာရေခိုင်းသောကြောင့် တံအိမ်ဂါးအိမ်ဆောက်၍ ပြန်လာရေကြပါသည်။ ရွာထဲတွင်
မြန်မာရေသေသည်မှာ ၃ လကျော်သာရေဖြိုထပ်၍ ဒုတိယအကြိမ်ရွာကို ၆၅%
မီးထဲပြန်ပါသွားရပြန်သည်။ သို့သော် ရွာပြင်ကို မမြောင်းရွှေ့ရတော့ဘဲ ဆန်းပျံ
ဗိုလ်မှူး မြင့်အောင်က ရွာကို လမ်းအိမ်ကွက်ကို သေသေချာချာဖော်၍ အိမ်ပြန်လည်
ဆောက်ကြပြီး ရေထိရပြန်သည်။ ထို့ကြောင့် ကြာအင်းရွာရှိ လမ်းများသည် သခုတ်တိုင်
မြောင်းမြောင်း တန်းတန်း စုန်တကျရှိခြင်း ဖြစ်ပါသည်။

၁၉၇၆ ခုနှစ် ၁၉၈၅ ကြားကာလတွင် ပညာရေးကိုလေး ခုဖွဲ့၍ စာတက်စော
သူများကို ဖွားရမ်းပြီး ပညာသင်ယူရေရပါသည်။ ကြာအင်းရွာသည် အစိုးရအထိ
မှတ်ပြီးသော မူလတန်းကို ၁၉၆၆ ဖွဲ့ရှိခဲ့ပါသည်။ ထို့ကြောင့် ကြာအင်းရွာသူရွာသား
များသည် စစ်ပွဲကာလဖြစ်သော်လည်း စာသင်ခိုင်းတစ်ခုတွင် ကျောင်းသားဦးရေ
၅၀ ကျော်ရှိပြီး ပေခုရှိသောကြောင့် ကျောင်းသားဦးရေမကျော့ဘဲ ဦးရေ ၁၀၀
ကျော်ရှိခဲ့ပါသည်။ ပထမဆောက်ထားသော မူလတန်းကျောင်းသည် ၁၉-၄-၈၀
တွင် မီးလောင်ပြီး ပျက်စီးသွားရပါသည်။

၂၀၀၃ ခု ခုနှစ်တွင် မူလက ကျောင်းရရှိပြီး အလယ်တန်းကျောင်း သည် ၂၀၀၃ တွင် ရရှိပါသည်။ အလယ်တန်းရရှိပြီး နောက်တွင် တိုက်ကျောင်း ဆောက်၍ ပညာသင်ကြားရပါသည်။ ကျောင်းဟောင်းကို ဖြိုခွဲ၍ ဖျော့သစ်သို့ ပြောင်းရွှေ့သွားပါသည်။ အလယ်တန်းရရှိပြီး နောက်တွင်ပင် ထိုအခါ အဆင့်တိုးသွားပါသည်။

၁၉၈၅ နောက်ပိုင်း ကာလများတွင် ကြားအင်းရွာတွင် ကျန်းမာရေးလုပ်သားတစ်ဦးဖြင့် ကျေးရွာကျန်းမာရေးကို စောင့်ရှောက်ရပါသည်။ ကျေးလက်ကျန်းမာရေး ဌာနခွဲသို့ ၂၀၀၃ ခုနှစ်တွင် ရရှိခဲ့ပါသည်။ ၁၉၇၆-၁၉၈၅ ကာလများတွင် ကြားအင်းရွာ၏ စီးပွားရေးသည် လူ့စွမ်းအားလျော်စွာ ရှိခဲ့ပြီး လယ်၊ ကိုင်းကို စားရေး၊ ဆောက်ရေး၊ အတွက်အားထားရပါသည်။ ၁၉၈၅ နောက်ပိုင်းတွင် ကြားအင်းရွာ၊ စိုက်ပျိုးစီးပွားဖြစ်လာပြန်ပါသည်။ နေရာတွင် နှိုင်းယှဉ်ခြင်းဖြင့် ကြားအင်းရွာကို နှိုင်းယှဉ်ခြင်းဖြင့် မိုးရာသီတွင် စက်ပျော့ပြီး နှိုင်းယှဉ်ခြင်းဖြင့် ကျန်းမာရေးကုန်ဝယ်ယူခြင်းဖြစ်ရပါသည်။ ထိုင်းနိုင်ငံသို့ သွားရောက်အလုပ် လုပ်ရသည်။ နောက်ပိုင်း စာနိဂ္ဂလုံး ခိုးပါးဝင်ငွေအဆင်ပြေလာပါသည်။ ယခုထိတိုင် ထိုင်းနိုင်ငံသို့ သွားရောက်အလုပ် လုပ်သည်။ သူဦး ရေသည် ရွာ၏ လူဦးရေ ၄၀% အထိ ရှိခဲ့ကြောင်း ဖြစ်ပါသည်။

၅။ လူထုပူးပေါင်းပါဝင်သော လူမှုဆန်းစစ်ခြင်းနှင့် အကဲဖြတ်ခြင်းလုပ်ငန်းစဉ် အကျဉ်းချုပ်ဇယား

လူထုပူးပေါင်းပါဝင်ခြင်း
လူမှုဆန်းစစ်ချက် (၂၀၁၈) နှင့် သက်ဆိုင်သော အချက်အလက်များ

အချိန်ကာလနှင့် ကြားနာခြင်း
ကျေးဇူးတင်ပေးခြင်း နှင့် ကြားနာခြင်း

အစွဲစဉ် စာမျက်နှာ	အကြောင်းအရာများ	အစွဲစဉ်အတိုင်း အစွဲစဉ် အချက်အလက်များ		ပါဝင်သူ အရေအတွက်
		ကျား	မ	
၁၀	၁၇-၆-၂၀၁၉ လူမှုဆန်းစစ်ချက် အကြောင်း အကျဉ်းချုပ် ဆန်းစစ်ချက်များ	၈၅	၁၈၆	၂၇၁
၁၁	၁၇-၆-၂၀၁၉ ဒုက္ခသည်အဖြစ် ဝင်ရောက်သည့် အကြောင်းအရာများ	၈၅	၁၈၆	၂၇၁
၁၂	၁၇-၆-၂၀၁၉ ကျေးဇူးတင်ပေးခြင်း အကြောင်း အချက်များ	၈၅	၁၈၆	၂၇၁
၁၃	၁၇-၆-၂၀၁၉ ကျေးဇူးတင်ပေးခြင်း အကြောင်း အချက်များ	၈၅	၁၈၆	၂၇၁
၁၄	၁၇-၆-၂၀၁၉ ပစ္စည်းကိစ္စများ အကြောင်း အချက်များ	၈၅	၁၈၆	၂၇၁
၁၅	၁၇-၆-၂၀၁၉ ပစ္စည်းကိစ္စများ အကြောင်း အချက်များ	၈၅	၁၈၆	၂၇၁

၁။ ကျေးရွာလူမှုရေးနှင့်အရင်းအမြစ်ပြမြေပုံ(Social Map)

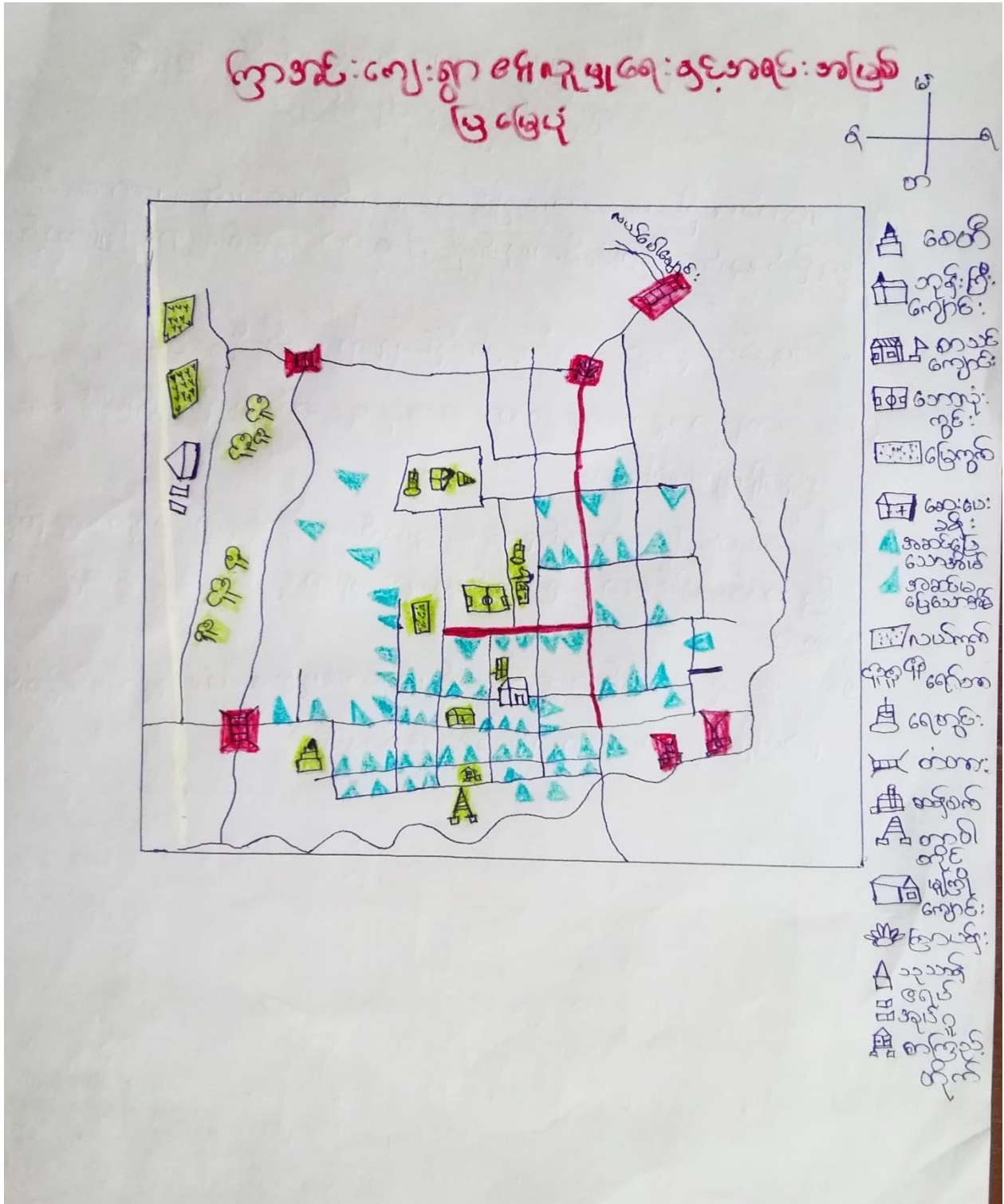

ကြာအင်းကျေးရွာစေးပူချိန်ရေးအရင်းအမြစ်ပြုခြင်း
ဆွေးနွေးခြင်းနှင့် ဆန်းစစ်ခြင်း

၁။ နယ်၊ ကျေးရွာ၊ ရာဘာ၊ ရွေးကောင်း၊ လက်သမား၊ ယဇ်၊ ရံ၊ ကား၊ မောင်း၊
ကြံ့စိုက်လုပ်ငန်းများအစီအစဉ်လုပ်ကိုင်ဖြည့်အသက်မွေးဝမ်းကျောင်းပြုကြသည်။

၂။ ပြည်ပသို့သွားရောက်လုပ်ကိုင်သူများလည်းရှိသည်။

၃။ ကျေးရွာသူ၊ ကျေးရွာသားအားစုံ၊ ဗုဒ္ဓဘာသာကိုးကွယ်ကြပြီးကစား
လူမျိုးများဖြစ်ကြသည်။

၄။ အဆင်ပြေသောအရပ်နှင့် မပြေလည်သောအရပ်များအတူတကွနေထိုင်
ကြသည်။ အိမ်ထောင်စုအရပ်စုမှာကျေးရွာတွင်း၊ မြောင်းရွှေ့နေထိုင်လာ
ကြသည်။

၅။ ရွာတိုင်းတစ်ရပ်အတွက် နမ်း၊ တံတားများကောင်းမွန်ရွာရှိရန်လိုအပ်
စိုက်ပျိုးရေးရင်းပညာများပံ့ပိုးလိုအပ်သည်။

ရာသီခွင်ပြုပြင်မှု

ကျေးရွာအမည် - ကြာအင်း

ရက်စွဲ- 17-6-2019

အကြောင်းအရာ	၁	၂	၃	၄	၅	၆	၇	၈	၉	၁၀	၁၁	၁၂
ရာသီဥတု												
စိုက်ပျိုးရေး		-										-
ပျံ့နှံ့သော ဘဏ်												
ဝင်ငွေ												
ထွက်ငွေ												

ရာသီခွင်ပြ ဖြန့်ဝေရေးစာချုပ်အကျဉ်းချုပ်

ကျေးရွာ - ကြာအင်း

ရက်စွဲ- 17-6-2019

- ၁။ မိုးရာသီတွင် ချောင်းရေကျ သောကြောင့် သွားလာရေးအဆင်မပြေခြင်း
- ၂။ ကိုင်းလုပ်ရာတွင် ရင်းပညာအားရင်းသောကြောင့် သီးခြားအထွက်မကောင်းခြင်း။
- ၃။ အလုပ်အဆိုင်အခွင့်အလမ်းမရှိသောကြောင့် ဝင်ငွေနှင့် ထွက်ငွေမမျှတခြင်း။

၃။ ဥစ္စာခေတ္တရပ်ဝန်းပြဇယား (Wealth Ranking)

ဥစ္စာခေတ္တရပ်ဝန်းပြဇယား

ရက်စွဲ-17-6-2019

ကျေးရွာအမည် - ဣအင်း

အဆင့်	သတ်မှတ်ချက်	အိမ်ထောင်စု အရေအတွက်	ရာခိုင်နှုန်း (%)
အဆင့်မြေသား အုပ်စု	ကား၊ ဆိုင်ကယ်၊ လယ်ကွက် ၂၀၀၊ နွား၊ ချွဲ၊ ရေကန်၊ ကျွန်း၊ ပင်လယ်၊ ကြက်၊ ဘဲ၊ ဆိတ်	၁၅	၂၅%
အလယ်အလတ် အုပ်စု	လယ်ကွက် ၁၀၀၊ ဆိုင်ကယ်၊ စက်တီ၊ နွား၊ ချွဲ	၁၂၀	၃၅%
အဆင့်မမြေ တမြေအုပ်စု	ဆိုင်ကယ်၊ ရေကန်၊ ဝက်၊ ကြက်၊ ဆိတ်	၂၀၀	၂၅%
မမြေလှည့် သောအုပ်စု	ကြက်၊ ဝက်၊ နွား	၁၉၅	၁၅%

ဥစ္စာဓာတ်ပြုစီမံခန့်ခွဲရေး ဝန်ကြီးဌာန

ကျေးဇူး - ကြာအင်း

ရက်စွဲ- 17-6-2019

၁။ အလုပ်အကိုင်အခွင့်အလမ်း မရှိသောကြောင့် ပြည်ပတွင် အလုပ်ထွက်ရန် ရခြင်း။

၂။ စက်ရုံ အလုပ်ရုံ မရှိသောကြောင့် အလုပ်အကိုင် အခွင့်အလမ်း မရရှိခြင်း။

၃။ နယ်ယာလုပ် နေထိုင်မှု အခက်အခဲများကြောင့် နယ်ယာခြေမကောင်းသော ကြောင့် စိုက်ပျိုးသီးနှံထွက် အားနည်းခြင်း။

ပင်၊ ကျွန်ုပ်တို့၏ ဆွေးနွေးခြင်းနှင့် ဆန်းစစ်ခြင်း

၁။ ပညာရေးတွင် အမျိုးသမီးများ လူဦးရေများ ယောကျာ်းအမျိုး
သားများသည် ပညာရေးအား ရရှိရန်

၂။ အမျိုးသမီးများသည် အမျိုးသားများထက် ပိုမိုမြန်မြန် ရရှိရမည်။

၃။ အမျိုးသမီးများသည် အိမ်ထောင်ရေးများ လုပ်ရာတွင် ယောကျာ်းအမျိုး
သားများထက် ပိုမိုရရှိရမည်။

အရင်းအမြစ်ထိန်းချုပ်မှုပြဇယား

ကျေးရွာအမည် - ကြာအင်း

ရက်စွဲ - 17-6-2019

ကျေး
ထွက်စက်
သစ်တော
က
ကယ်

မ
အသံပြုစက်
မီးဖိုချောင်

ကျေး + မ
စား
ပျ
ဆန်စက်
စက်ပေး
ရေအိမ်
ဆိုင်ကယ်
ပေးဆိုင်
ကျောင်း

အရင်းအမြစ်ဆုံးစွဲမှုပုံစံပြဇယား

ရက်စွဲ - 17-6-2019

ကျေးရွာအမည် - ကြာအင်း

ကျား
ဇွဲ
မိ
ထိုက်
သစ်တော
ကား
ဆိုင်
ဝက်ပျော

မ
အင်အားစွမ်း
မိ. နိမ့်

ကျား + မ
သစ်
ရေအား
ဆိုင်ကယ်
ကျေးဆိုင်
ကျောင်း

ဥစ္စာစုစုကြွယ်ဝမှုဆုံးစစ်ခြင်း

ကျေးရွာ - ကြာအင်း

ရက်စွဲ- 17-6-2019

၁။ အလုပ်အကိုင်အခွင့်အလမ်းမရှိသောကြောင့်ပြည်ပတွင်အလုပ်ထွက်လုပ်ရခြင်း။

၂။ စက်စိုက်အလုပ်ရုံမရှိသောကြောင့်အလုပ်အကိုင်အခွင့်အလမ်းမရခြင်း။

၃။ ဂမယ်ယာလုပ်ငန်းလုပ်ကိုင်သော်လည်းဂမယ်ယာမြေမကောင်းသောကြောင့်စိုက်ပျိုးသီးနှံထွက်အားနည်းခြင်း။

ကျေးဇူးတင်အဖွဲ့အစည်းများ

- ကျန်းမာရေးအဖွဲ့
- ပညာရေးအဖွဲ့
- စည်ပင်သာယာရေး
- ရပ်ရွာလုံခြုံရေး
- လူ့အဖွဲ့အစည်း
- အုပ်ချုပ်ရေးအဖွဲ့
- လူငယ်အဖွဲ့
- ဓမ္မစင်္ကြံအဖွဲ့
- ဓမ္မစတုရန်းအဖွဲ့
- မဟာသရက်ဂုဏ်
- ဇီးလင်းရေး
- ဥပသကာ
- ကျောင်းအကျိုးတော်ဆောင်
- တာယာရေးဒေါင်းဆောင်

ကျေးဇူးပြုပံ့ပိုးဆောင်ရွက်ပေးသူများ

- AR ဂျပန်
- KWEG
- Save the children
- ဝေဖန်အဖွဲ့

ကျေးဇူးအတွင်း အဖွဲ့အစည်း ချိတ်ဆက်မှု
ဆန်းစစ်ခြင်း
ရက်စွဲ - 17-6-2019

ကျေးဇူး - ကြာအင်း

- ကျေးဇူးအတွင်းရှိ အဖွဲ့စည်းများသည် ကျန်းမာရေး ဖွံ့ဖြိုးစေရန်
သာယာရေး ဖွံ့ဖြိုးရေး၊ ရပ်ရွာလုံခြုံရေး အဖွဲ့၊ အုပ်ချုပ်ရေး ဖွဲ့စည်းမှု၊ လူပတ်အဖွဲ့၊ မြေပုံ
အဖွဲ့၊ မေ့စကားအဖွဲ့၊ မဟာသရဏဂုဏ်အဖွဲ့၊ မီးပင်းရေး၊ ဥပသကာကျောင်း
အကျိုးတော်ဆောင်နှင့် ဘာသာရေး ခေါင်းဆောင် တို့ရှိသည်။

- ကျေးဇူးပြုပေးအဖွဲ့စည်းသည် AR ဂျပန်၊ KWECA၊ Save the
children နှင့် ဆွေအုပ်တို့ဖြစ်သည်။

- ကျေးဇူးအဖွဲ့အစည်းဆုံး ထိတွေ့သော အဖွဲ့စည်းသည် ကျန်းမာရေး၊ အာဟာရ
ရေး ခေါင်းဆောင်၊ မဟာသရဏဂုဏ်ရပ်ရွာလုံခြုံရေး၊ မေ့စကား၊ မြေပုံအဖွဲ့၊
ကျောင်းအကျိုးတော်ဆောင် အုပ်ချုပ်ရေး ဖွဲ့စည်းပုံ၊ ဝန်ထမ်းအားတောင်းသည်။

- ကျန်းမာရေးအဖွဲ့စည်းများသည် ဆွေအုပ်၊ ဂျပန်၊ Save the children
KWECA နှင့် ဆွေအုပ်တို့သည် ကျေးဇူးပြုပေးဆက်ဆံပေးခဲ့ကြောင်း ဖော်ပြပါသည်။

၇။ ကော်မတီဝင်များရွေးချယ်ခြင်းနှင့် ကျေးရွာဖွံ့ဖြိုးရေးအစီအစဉ် ဆောင်ရွက်မှုမှတ်တမ်း



၈။ ကျေးရွာအချက်အလက်များ(PC 1)

ပုံစံ - ၈ - ၁ ကျေးရွာအခြေခံအချက်အလက်များ (Form PC 1)

လမ်းညွှန်ချက်: ကျေးရွာတစ်ရွာသို့ ပထမဆုံးမိတ်ဆက်ခရီးသွားရောက်သောအခါ လူထုစည်းရုံးရေးမှူးသည် ကျေးရွာခေါင်းဆောင်များအားကျေးရွာအချက်အလက်များကိုမေတ္တာရပ်ခံ၍တောင်းခံရသည်။ ဤအချက်အလက်များကိုစီမံကိန်းမိတ်ဆက်အစည်းဝေးပတ်ပတ်တောင်းခံရသည်။ စီမံကိန်းမိတ်ဆက်အစည်းဝေးတွင် လူထုစည်းရုံးရေးမှူးသည် ဤအချက်အလက်များအား စစ်ဆေးပြီး မှန်ကန်အောင်ပြုလုပ်ရမည်။ ပြီးနောက်တွင် လူထုစည်းရုံးရေးမှူးမှ သတင်းအချက်အလက်ထံသို့ Tablets မှ တဆင့် ဖြည့်သွင်းရမည်။

ကျေးရွာခေါင်းဆောင် အမည် ဦးစောဘောင်မိုး	ကျေးရွာခေါင်းဆောင်၏ ဖုန်းနံပါတ် ၀၉၇၉၃၆၄၄၆၆၀	လူထုစည်းရုံးရေးမှူး၏အမည် ဒေါ်ချစ်တဦး
ပြည်နယ်၊ ခရိုင်၊ မြို့နယ်၊ ကရင်	မြို့နယ် လွိုင်	ကျေးရွာအုပ်စု (ကြာကဇ်)
		ကျေးရွာ (ကြာကဇ်)

က။ လူဦးရေ

လူမျိုးစု	အိမ်ထောင်စုအရေအတွက်	ကိုးကွယ်သည့်ဘာသာ	အိမ်ထောင်စုအရေအတွက်
လူမျိုးစု (၁) ကရင်	521	ဘာသာ(၁) ၄၃	521
လူမျိုးစု (၂) -----		ဘာသာ(၂) -----	
လူမျိုးစု (၃) -----		ဘာသာ(၃) -----	
လူမျိုးစုရော -----		ဘာသာရော -----	
အခြား			
အရေအတွက်			
မသန်စွမ်းသူများ			
သက်ကြီးရွယ်အိုများ (၆၅ နှစ် နှင့် အထက်)	56 လောက်		
စစ်ဘေးရှောင်			

	အမျိုးသား(အရေအတွက်)	အမျိုးသမီး(အရေအတွက်)	စုစုပေါင်းအရေအတွက်
လူဦးရေ	1663	1494	3157
လူမျိုးစု (၁)-----			
လူမျိုးစု (၂)-----			
လူမျိုးစု (၃)-----			
အခြား			
အိမ်ထောင်ဦးစီး			

(ခ)အခြေခံအဆောက်အအုံ အသုံးအဆောင်များ

စာသင်ကျောင်း	အမှတ် ခြံပိ	ကျန်းမာရေး	အမှတ် ခြံပိ	ဘာသာရေးအဆောက် အအုံများ	အမှတ် ခြံပိ
အထက်တန်းကျောင်း	<input checked="" type="checkbox"/>	ဆေးရုံ	<input type="checkbox"/>	ဝေတီ	<input checked="" type="checkbox"/>
အလယ်တန်းကျောင်း	<input type="checkbox"/>	ကျန်းမာရေးဌာန	<input type="checkbox"/>	ဘုန်းကြီးကျောင်း	<input checked="" type="checkbox"/>
မူလတန်းကျောင်း	<input type="checkbox"/>	ကျန်းမာရေးဌာနခွဲ	<input checked="" type="checkbox"/>	ဟိန္ဒူဘုရားကျောင်း	<input type="checkbox"/>
မူကြိုကျောင်း	<input checked="" type="checkbox"/>	ဆေးပေးခန်း	<input type="checkbox"/>	ခရစ်ယာန်ကျောင်း	<input type="checkbox"/>
အခြား	<input type="checkbox"/>	အခြား	<input type="checkbox"/>	ဗလီ	<input type="checkbox"/>
				အခြား	<input type="checkbox"/>
မှတ်ချက်		မှတ်ချက်		မှတ်ချက်	

(ဂ) ကျွမ်းကျင်သူများမှတ်တမ်း (ကျေးရွာတွင်နေထိုင်သော သို့မဟုတ် တခြားရွာမှလာရောက်သောကျွမ်းကျင်သူများ)

	(၁) စာသင်ကျောင်း		(၂) ကျန်းမာရေး			(၃) လက်မှုပညာရှင်			
	ရွာတွင်နေထိုင်သူ	အခြားရွာမှလာသူ		ရွာတွင်နေထိုင်သူ	အခြားရွာမှလာသူ		ရွာတွင်နေထိုင်သူ	အခြားမှလာသူ	
မူလတန်းပြဆရာ/မ	<input checked="" type="checkbox"/>	<input checked="" type="checkbox"/>	ဆရာဝန်	<input type="checkbox"/>	<input type="checkbox"/>	လက်သမား	<input checked="" type="checkbox"/>	<input type="checkbox"/>	
အထက်တန်းပြဆရာ/မ	<input type="checkbox"/>	<input checked="" type="checkbox"/>	လက်ထောက်ကျန်းမာရေးမှူး	<input type="checkbox"/>	<input type="checkbox"/>	ပန်းရံ	<input checked="" type="checkbox"/>	<input type="checkbox"/>	
အလယ်တန်းပြဆရာ/မ	<input checked="" type="checkbox"/>	<input checked="" type="checkbox"/>	အမျိုးသမီးကျန်းမာရေးဆရာမ	<input type="checkbox"/>	<input checked="" type="checkbox"/>	လှုပ်စစ်ကျွမ်းကျင်ပီးသမား	<input checked="" type="checkbox"/>	<input type="checkbox"/>	
မူကြိုဆရာ/မ	<input checked="" type="checkbox"/>	<input type="checkbox"/>	သားဖွားဆရာမ	<input type="checkbox"/>	<input checked="" type="checkbox"/>	ရေပိုက်သွယ်သူ	<input type="checkbox"/>	<input type="checkbox"/>	
အခြား	<input type="checkbox"/>	<input type="checkbox"/>	ပြည်သူ့ကျန်းမာရေးလုပ်သား	<input type="checkbox"/>	<input type="checkbox"/>	စက်ပြင်ဆရာ	<input checked="" type="checkbox"/>	<input type="checkbox"/>	
မှတ်ချက်			မှတ်ချက်				မှတ်ချက်		

(ဃ) ကျေးရွာသို့ ရောက်ရှိနိုင်သည့်လမ်းအခြေအနေ / ကျေးရွာတစ်ရွာသည် ၎င်း၏ကျေးရွာအုပ်စုနှင့် ဆက်သွယ်ထားသောလမ်းအခြေအနေ (အောက်ပါတို့ကိုဝိုင်းပါ)

- ကျောက်ကြမ်းလမ်း
- ကတ္တရာလမ်း
- ကွန်ကရစ်လမ်း
- မော်တော်ဆိုင်ကယ်လမ်း
- ကျောက်ခင်းလမ်း
- မြေသားလမ်း
- လူသွားလမ်း
- အခြား _____

(င) ကျေးရွာဖွံ့ဖြိုးမှုစီမံချက်

- (၁) လူထုဗဟိုပြုစီမံကိန်းမစတင်မီ ဤကျေးရွာတွင်ကျေးရွာဖွံ့ဖြိုးမှုစီမံချက်ရှိခဲ့ပါသလား? ပိုင်းပါ
- (၂) ရှိခဲ့ပါလျှင် ဤစီမံချက်ကို မည်သည့် ခုနှစ်တွင်ပြင်ဆင်ခဲ့ပါသနည်း? ရိုပါသည်/မရိုပါ/မသိပါ
- (၃) ဤစီမံချက်ကို မြို့နယ်မှအတည်ပြုခဲ့ပါသလား? နှစ် 2015 /မသိပါ
- ပြုခဲ့ပါသည်/မပြုခဲ့ပါ /မသိပါ

(စ) ခရီးအကွာအဝေး

(၁) ဤကျေးရွာ၏ပဟိုမှ၎င်းကျေးရွာအုပ်စု၏ပဟိုအထိခရီးပိုင်မည်မျှကွာဝေးသနည်း? ပိုင်-----/မသိပါ

(၂) ဤကျေးရွာမှ ၎င်းကျေးရွာအုပ်စုပဟိုအထိသွားလာရာတွင်ကြာမြင့်သည့်အချိန်။

ခြောက်သွေ့ရာသီတွင်ကြာချိန်-----၅:၅၅-----ထော်လာရီ/မော်တော်ဆိုင်ကယ်/ခြေလျင်/လား/မော်တော်ဘုတ်/
အခြား-----

မိုးရာသီတွင်ကြာချိန်-----၄:၅၅-----ထော်လာရီ/မော်တော်ဆိုင်ကယ်/ခြေလျင်/လား/မော်တော်ဘုတ်/
အခြား-----

(ဆ) ပတ်ဝန်းကျင်ဆိုင်ရာသဘာဝဘေးအန္တရာယ်

ဤကျေးရွာတွင်ရေကြီးခြင်းကဲ့သို့ သဘာဝဘေးအန္တရာယ်ကျရောက်ဖူးခြင်း ရှိပါသလား။

မရှိပါ ရှိပါသည် ရှိလျှင်ဖော်ပြပါ-----

(ဇ) ကျေးရွာတွင် ဖွဲ့စည်းထားသော အဖွဲ့အစည်းများ

လူထုပဟိုပြုစီမံကိန်းမတိုင်မီ ဤကျေးရွာတွင် ကျေးရွာဖွံ့ဖြိုးရေးအတွက် အစိုးရ(သို့)ရွာသားများကိုယ်တိုင်(သို့) စီမံကိန်းတစ်ခုခုမှ ဖွဲ့စည်းထားသည့် အဖွဲ့အစည်းများရှိပါသလား။

(၁) -----

(၂) -----

(ဈ) အထွေထွေအုပ်ချုပ်ရေး ဦးစီးဌာန (GAD) မှ မှတ်တမ်းတင်ထားခြင်း

ဤကျေးရွာသည် အထွေထွေအုပ်ချုပ်ရေး ဦးစီးဌာန (GAD) မှ မှတ်တမ်းတင်ထားမှု ရှိပါသလား။

မရှိပါ ရှိပါသည်

ကျေးရွာခေါင်းဆောင် အမည်
လက်မှတ် နေ့စွဲ

လူထုစည်းရုံးရေးမှူး အမည် နိုင်စွယ်စွယ်
လက်မှတ် နေ့စွဲ

၉။ စီမံကိန်းစက်ဝန်းအချိန်ဇယား(PC 2)

ပုံစံ - ၀-၂ - စီမံကိန်းစက်ဝန်းအချိန်ဇယား (PC 2)

လမ်းညွှန်ချက် ကျေးရွာအုပ်စုအတွက်ဤစီမံကိန်းပြင်ဆင်ရေးမည်။	သက်ဆိုင်ရာလူထုဆန္ဒချမှတ်ရေး/လက်ထောက်နည်းပညာမှူးများမှ	စီမံကိန်းစက်ဝန်းအဆင့်တစ်ခုစီပြီးစီးတိုင်းကျေးရွာနှင့် ကျေးရွာအုပ်စု
ဆန်းစစ်ချက်/လက်ထောက်နည်းပညာမှူးတစ်ဦးအမည် -	ဒေါ်နုနု ချစ်တပွဇိ / ဦးခွင်ကော်သက်စွာ	
နေ့စွဲ	၁၇.၆.၂၀၁၉	စက်ဝန်းအားအမှတ်ခြစ်ပါ <input type="checkbox"/> စက်ဝန်း(၁) <input checked="" type="checkbox"/> စက်ဝန်း(၂) <input type="checkbox"/> စက်ဝန်း(၃) <input type="checkbox"/> စက်ဝန်း(၄)
ပြင်ဆင်/ခန်း	ကျေးရွာအုပ်စု	ကျေးရွာ
ကျေးရွာအုပ်စု	ကျေးရွာ	ကျေးရွာ

စီမံကိန်းဆောင်ရွက်မှုအဆင့်များ	နေ့စွဲ		အစည်းအဝေးတွင်တက်ရောက်သူအရေအတွက်					
	စတင်သည့် နေ့	ပြီးဆုံးသည့် နေ့	အမျိုးသား အရေ အတွက်	အမျိုးသမီး အရေ အတွက်	အိမ်ထောင်စု အရေ အတွက်	လူမျိုးစုတက်ရောက်သူ အရေအတွက် နှင့် လူမျိုးစုအမည်	အိမ်ထောင်စု အရေအတွက်	အိမ်ထောင်စု %
၁။ ကျေးရွာစီမံကိန်း မိတ်ဆက်အစည်းအဝေး	၁၇.၆.၁၉	၁၇.၆.၁၉	၈၅	၁၈၆	၂၇၁	၂၇၁ ကျေးရွာ		
၂။ ကျေးရွာအုပ်စုပြီးစီးစီမံချက်ချမှတ်ခြင်း အစည်းအဝေး	၁၇.၆.၁၉	၁၇.၆.၁၉	၈၅	၁၈၆	၂၇၁	၂၇၁ ကျေးရွာ		
၃။ ကျေးရွာအုပ်စု လုပ်ငန်းဆုံးဖြတ်ချက်ချမှတ်အစည်းအဝေး	၂၅.၆.၁၉	၂၅.၆.၁၉	၇၈	၇၆	၁၃၄	၁၃၄ ကျေးရွာ		
၄။ ပြင်ဆင်ရေးစီမံကိန်းအစည်းအဝေးနှင့်အကောင်အထောင်အစည်းတော်ရေးကော်မတီဖွဲ့စည်းခြင်း			မလို	မလို	မလို	မလို		

၁၀။ ကျေးရွာဖွံ့ဖြိုးရေးဦးစားပေးအစီအစဉ်(PC 3)

ပုံစံ - ၈-၃ ကျေးရွာဖွံ့ဖြိုးရေး ဦးစားပေးအစီအစဉ် (Form PC 3)

လယ်ဦးနှစ်စွဲကမ်း		အဆင့်(၃)ကျေးရွာဖွံ့ဖြိုးရေးမှန်းချက်အစည်းအဝေးပြီးဆုံးသောအခါ ကျေးရွာစီမံကိန်း အထောက်အကူပြု ကော်မတီသည် လူထုစည်းရုံးရေးမှူးအကူအညီဖြင့် ဤပုံစံကိုပြည့်စုံအောင် ဖြည့်သွင်းရမည်။	
လူထုစည်းရုံးရေးမှူး/ဝန်ထမ်း အမည်		- နိုင်. ညစ်တဖွဲ့	
နေ့စွဲ		စက်ဝန်းအား အမှတ်ခြစ်ပါ (✓) <input type="checkbox"/> စက်ဝန်း(၁) ✓ <input checked="" type="checkbox"/> စက်ဝန်း(၂) <input type="checkbox"/> စက်ဝန်း(၃) <input type="checkbox"/> စက်ဝန်း(၄)	
ပြည်နယ်/ခရိုင်	မြို့နယ်	ကျေးရွာအုပ်စု	ကျေးရွာ
ကရင်	ပျဉ်းဘွဲ့	ကြာအင်း	ကြာအင်း

က။ အခက်အခဲအတားအဆီးများအားဆွေးနွေးခြင်း - ယခုလက်ရှိအခြေအနေတွင်ဤကျေးရွာဖွံ့ဖြိုးတိုးတက်ရေးအတွက် အဓိကအခက်အခဲအတားအဆီးများသည် မည်သည်များဖြစ်ပါသနည်း။ (အမျိုးသား/သမီး အနည်းဆုံးအခက်အခဲ ၅ ခုစီဖော်ပြပါ)

အုပ်စုဖွဲ့ဆွေးနွေးမှုများမှ တင်ပြသောအခက်အခဲအတားအဆီးများ	
ရွာတွင်းယင်းများသည်မိုးရာသီတွင်ပျံ့နှံ့မှုကိစ္စရပ်များ ဖြစ်ပွားလာခြင်း။	<input type="checkbox"/> ကျား <input type="checkbox"/> မကျား + မ
ကျေးလက်များ၏ ရေရရှိရေးအခက်အခဲများ ဖြစ်ပွားလာခြင်း။	<input type="checkbox"/> ကျား <input type="checkbox"/> မကျား + မ
ရွာတွင်းကျေးလက်များ၏ အသက်အရွယ်အရ သက်တမ်းတက်လာခြင်း။	<input type="checkbox"/> ကျား <input type="checkbox"/> မကျား + မ
ရွာတွင်းကျေးလက်များ၏ ကျန်းမာရေးအခက်အခဲများ ဖြစ်ပွားလာခြင်း။	<input checked="" type="checkbox"/> ကျား <input type="checkbox"/> မကျား + မ
ကျေးလက်ကျန်းမာရေးအခက်အခဲများ ဖြစ်ပွားလာခြင်း။	<input type="checkbox"/> ကျား <input type="checkbox"/> မကျား + မ

ခ။ မျှော်မှန်းခြင်း- နောင်လာမည့် (၅) နှစ် အတွင်း ကျေးရွာဖွံ့ဖြိုးရေး မျှော်မှန်းလျာထားချက်များအား တင်ပြပါ။

အုပ်စုဖွဲ့ဆွေးနွေးမှုများမှ တင်ပြသောအခက်အခဲအတားအဆီးများ	
ရွာတွင်းယင်းများကောင်းမွန်ပြီး သွားလာရေးအခက်အခဲ ဖြစ်ပွားလာခြင်း။	<input type="checkbox"/> ကျား <input type="checkbox"/> မကျား + မ
ရွာတွင်းကျေးလက်များ၏ အသက်အရွယ်အရ သက်တမ်းတက်လာခြင်း။	<input type="checkbox"/> ကျား <input type="checkbox"/> မကျား + မ
ရွာတွင်းကျေးလက်များ၏ ကျန်းမာရေးအခက်အခဲများ ဖြစ်ပွားလာခြင်း။	<input type="checkbox"/> ကျား <input type="checkbox"/> မကျား + မ
ကျေးလက်ကျန်းမာရေးအခက်အခဲများ ဖြစ်ပွားလာခြင်း။	<input type="checkbox"/> ကျား <input type="checkbox"/> မကျား + မ

၀။ လူထုပီမံကိန်း၏ လာမည့် (၄) နှစ်အတွက် အကျုံးဝင်သော ဦးစားပေး ဖွံ့ဖြိုးတိုးတက်မှု လုပ်ငန်း အစီအစဉ်များအားဖော်ပြပါ။

ဦးစားပေး အဆင့် သတ်မှတ်ချက်	ကျေးရွာအတွက် ဦးစားပေး ဖွံ့ဖြိုးတိုးတက်မှု လုပ်ငန်းစဉ်များ	အဆိုပြုသူ (အမျိုးသားများ/ အမျိုးသမီးများ/ အမျိုးသား+ အမျိုးသမီး)	အခန်းကဏ္ဍ	ခန့်မှန်း ကုန်ကျ စရိတ်	အကျိုးခံစားခွင့်ရှိသူခန့်မှန်းခြေအရေအတွက်		
					ကျား	မ	ပေါင်း
၁	ဝါးကွင်း ကျွတ်ကုတ်လမ်း ခင်းခြင်းလုပ်ငန်း။			၇၆၀၀၀၀၀၀			
၂	လျှောက်-ဆောင် သစ်တောဧကအသစ် ခြံခြင်းလုပ်ငန်း။			၁၁၀၀၀၀၀၀၀			
၃	ဝါးကွင်း ကျွတ်ကုတ်လမ်း ခင်းခြင်းလုပ်ငန်း (အောက်ကျ)			၄၈၀၀၀၀၀၀			
၄	ဝါးကွင်း ကျွတ်ကုတ်လမ်း ခင်းခြင်းလုပ်ငန်း (အောက်ကျ)			၄၇၀၀၀၀၀၀			
၅	ကျေးလက်ကျွန်း အကျိုးခံစားခွင့်ရှိသူများအား ခွင့်ပြုခြင်း			၂၁၀၀၀၀၀၀			

၁။ လူထုပီမံကိန်း၏ လာမည့် (၄) နှစ်အတွက် အကျုံးမဝင်သော ဦးစားပေး ဖွံ့ဖြိုးတိုးတက်မှု လုပ်ငန်း အစီအစဉ်များအားဖော်ပြပါ။

အဆင့်	ကျေးရွာအတွက် ဦးစားပေး ဖွံ့ဖြိုးတိုးတက်မှု လုပ်ငန်းစဉ်များ	အဆိုပြုသူ (အမျိုးသားများ/ အမျိုးသမီးများ/ အမျိုးသား+ အမျိုးသမီး)	အခန်းကဏ္ဍ
၁			
၂			
၃			
၄			
၅			

ခေါင်းဆောင်၊ ကျေးရွာပီမံကိန်းအထောက်အကူပြုကော်မတီမှအတည်ပြုသည်။

အမည် ----- လက်မှတ် ----- နေ့စွဲ-----

အစည်းအဝေးပုတ်တမ်း

ကျေးရွာအမည် - ကြာအင်း

အချိန်/ပန.ရက် - ၁၇.၆.၂၀၁၄

ကျေးရွာအုပ်စုအမည် - ကြာအင်း

နေရာ - ဘုန်းကြီးကောင်း

အစည်းအဝေးပြုလုပ်ရခြင်းအကြောင်းအရာ ပ.တ.ဒီ. အကြိမ်အစည်းအဝေး.....

ပေးပို့သူနှင့် ဆုံးဖြတ်ချက်

ပထမဦးစွာ တက်ရောက်လာသူ စာရင်း PC-၁၁ ကို ဆင်စောက်ယူပါသည်။ ထိုနောက်တွင် အုပ်စု အုပ်ချုပ်ရေး များ ဦးဆောင်စဉ် ၂ နှစ်အတွင်း အများစုကားပြောကြား ပြီး ကျေးရွာဖွံ့ဖြိုးရေး ဖျာဉ်ပေးပို့ပေးပါရေး၊ အစည်းအဝေးပြီးမြောက်အောင် တက်ရောက်ရန် နှစ်ဦးလက်ညှိ ပါဝင်ဆွေးနွေးရန် ပြောကြားခဲ့သည်။ ဆက်လက်ပြီး ကျေးရွာမှ တာဝန်ယူတာဝန်ထမ်းများ ဖြစ်သည့် ယက်ထောက်နည်းပညာများ၊ ယူထုဆင်းရုံးရေးများကို ကျေးရွာမှ တာဝန်ယူ ထိန်းသိမ်း ဆောင်ရွက်ကြသည်။ ဆက်လက်ပြီး ဆောင်ရွက်မည့် အစီအစဉ်များကို ယူထုဆင်းရုံးရေးများက ကျေးရွာ ယူထု ကို ဖြစ်ပေါ်စေပါသည်။ ဆက်လက်ပြီး

အစီအစဉ် (၂) အရ - အစည်းအဝေး ဖြစ်ပေါ်ရခြင်း၏ ရည်ရွယ်ချက်အား ကြားပြီး ယူထုဆင်းရုံးရေးများက ကျေးရွာယူထုအား ပြန်လည် ဖြစ်ပေါ်စေသည်။

အစီအစဉ် (၃) => စီမံကိန်းဗိမာန်ဆက် (၁၅) ချက် အား ကြားပြီး ယူထုဆင်းရုံးရေးများက ကျေးရွာယူထုအား ပြန်လည်တီထွင်ပြီး စီမံကိန်းဆက်လက်ဆောင်ရွက်ပေးပါ ပြန်လည်ချစ်မြတ်နိုးသည်။ ထို့နောက်တွင် ပထမဦးစွာ ကျေးရွာ စေတနာ့ဝန်ထမ်းကို ပြန်လည်အားပေးပါသည်။

အစီအစဉ် (၄) ⇒ ပထမ နှစ်တွင် ဆွေးနွေး ပြီးသား ဖြစ်စေကာ PRA Tools (၆) ခု အကြောင်းကို ယခု နှစ်တွင် ကျေးရွာလူထု ကို ပြန်လည် သုံးသပ်စေသည်။ ထို့နောက် ထွက် ကျေးရွာလူထုက ပြောစားသော အချက်များကြီး ခေါ်ကြောင်း ဆွေးနွေးပြီး အတည်ပြုလိုက်သည်။

အစီအစဉ် (၅) ⇒ ဆက်လက်ပြီး လူထုစဉ်းစားရေးမျိုး၊ ယက်ထောက် နည်းပညာများ ကိုက ပထမ နှစ်က ဆွေးနွေး အတည်ပြုပြီးသား ဖြစ်နေသော ကျေးရွာ၏ အခက်အခဲ၊ မျှော်မှန်းချက် နှင့် ဦးစားပေး လုပ်ငန်းများကို ကျေးရွာလူထုက ပြန်လည် သုံးသပ် ဆွေးနွေးစေသည်။ ထို့နောက်တွင် ကျေးရွာလူထုက သုံးသပ်ဆွေးနွေးပြီး အခက်အခဲ မျှော်မှန်းချက် နှင့် ဦးစားပေး လုပ်ငန်းများကို အတည် ပြုကြသည်။

အစီအစဉ် (၆) ⇒ လူထုစဉ်းစားရေးမျိုးက ပထမ နှစ်တွင် ကျေးရွာလူထုက ရွေးချယ်ထားသော ဦးစားပေးလုပ်ငန်း ခွဲများကို ပြန်လည် ချပြပေးသည်။ ထို့နောက်တွင် စဉ်းစား ရေးမျိုးက ဦးစားပေးလုပ်ငန်း ခွဲ အဆင့်များ ပြောင်းလဲမှုရှိ ခေါ်ပေး မြန်းသည်။ ကျေးရွာလူထုက ဦးစားပေးလုပ်ငန်း ခွဲ အဆင့်များကို ပြန်လည် ရွေးချယ် ထုတ်ပြန်ကြသည်။ ထို့နောက်တွင် ဦးစားပေးလုပ်ငန်း ခွဲ အဆင့်များကို အတည်ပြုစေကာ စနစ်ဖြင့်သာ ရွေးချယ်ပြီး ကျေးရွာလူထု သဘောတူ အတည်ပြု ရွေးချယ်ထား မှတ်လိုက်သည်။

အစီအစဉ် (၇) ⇒ ယက်ထောက် နည်းပညာမျိုးက ကျေးရွာလူထု ရွေးချယ်ထားသော လုပ်ငန်း ခွဲများကို အကျိုးဝင် ၊ မဝင် အကြောင်း ပြန်လည် ဖြစ်ပြပေးသည်။ ဆက်လက် ပြီး အကာအကွယ်များ အကြောင်း ကိုလည်း ကျေးရွာလူထုက ပိုမို နားလည် သဘောတူပေါက် အောင်လုပ် ဖွဲ့စည်း ပြပေးသည်။

မှတ်တမ်းပြုသူ - အပည် -	လက်မှတ် -	ဖရိုဂျက် -
အတည်ပြုသူ - အပည် -	လက်မှတ် -	ဖရိုဂျက် -

အစီအစဉ် (၈) ⇒ ဆက်လက်ပြီး ယက်ထောက်နည်းပညာမျိုး နှင့် ယူထုစည်းရုံးရေးမျိုးကို ကျေးရွာစီမံခန့်ခွဲမှုဦးစီးဌာနများကား ပြန်လည်အတည်ပြုသည်။ ထိုအချိန်တွင် ပထမဒုတိယ ဖွဲ့စည်းထားသော ကော်မတီအဖွဲ့ကို ကျေးရွာပျံ့ထု ရှေ့တွင်တင်ထုတ်ပြီး ကော်မတီဝင်များ၏ ဆန္ဒကို ယူထုစည်းရုံးရေးမျိုးက ဖေးဖြန်းသည်။ ထိုနောက်တွင် ကော်မတီအဖွဲ့ဝင်များ အပြောင်းအလဲ အနည်းငယ်ရှိသည်။ လက်ထက်ဖြစ်သော ကော်မတီအဖွဲ့ဝင်တို့မှာ ကျေးရွာပျံ့ထုက အဆိုပြုသော စနစ်ဖြင့် ဖြစ်လာခဲ့သည်။ ထိုနောက် ငွေကြေးအပါအဝင် ကော်မတီဝင် (၁၅) ယောက်ကို အောင်မြင်စွာ ဖွဲ့စည်းပြီး ပြန်လည်အတည်ပြုခဲ့သည်။

အစီအစဉ် (၉) ⇒ ဆက်လက်ပြီး ယူထုစည်းရုံးရေးမျိုးက ကော်မတီဝင် စာတင်နှင့် ဝတ္တရားကို ပြန်လည် ရှင်းပြပေးသည်။ ထိုနောက် တွင် စီမံကိန်း၏ အောင်မြင်ရေး ရရှိအောင် ကြိုးပမ်းဆောင်ရွက်ပေးခဲ့သည်။ ထပ်မံရှင်းပြပေးသည်။

အစီအစဉ် (၁၀) ⇒ စနစ်ဆိုင်ရာတွင် ကျေးရွာစီမံကိန်းအတွက် ဥက္ကဋ္ဌက ပဒုတိယထက် ပိုမိုပိုင်ပိုင်ပိုင်ပိုင် ဖြစ်လာခဲ့ပြီး ကော်မတီဝင်များ ပါဝင်မှု ဖွဲ့စည်းပုံ၊ အောင်မြင်ရေးအတွက် ပါဝင်ကြပါရန် နှင့် ယူထုစည်းရုံးရေးမျိုး နှစ်နှစ်လျှင် ဖြစ်ပေါ်စေရန်အတွက် အဖွဲ့အစည်းအစည်းအဝေးကို နှစ်နှစ်လျှင် အောင်တက်ရောက်လာပြီး အစည်းအဝေး ပြုပြင်ဆင်ခြင်သည်။ အထက်ပါအစည်းအဝေးသည် အတွက် ကျေးဇူးတင်ကြောင်း ပြောကြားသည်။ ယူထုစည်းရုံးရေးမျိုးကလည်း အစည်းအဝေး အောင်မြင်စွာ ပြုပြင်ဆင်ခြင် ဖြစ်ပေါ်စေရန် နှစ်နှစ်လျှင် ဖြစ်ပေါ်စေရန် ဆောင်ရွက်ခဲ့သည်။

ပုဂံ-တစ်ပြိုင်နက် - အပည့် - ဒေါ်နန်းညွှန်တစ်ဦး လက်မှတ် - *Parth* ၀၄.၀၇.၁၇ - ၁၇.၆.၂၀၁၇

အတည်ပြုသူ - အပည့် - ဒေါ်မိုးမြင့်စုံ လက်မှတ် - *မြင့်စုံ* ၀၄.၀၇.၁၇ - ၁၇.၆.၂၀၁၇

