

ပြည်ထောင်စုသမ္မတ မြန်မာနိုင်ငံတော် အစိုးရ
စိုက်ပျိုးရေး၊ မွေးမြူရေးနှင့်ဆည်မြောင်းဝန်ကြီးဌာန
ကျေးလက်ဒေသဖွံ့ဖြိုးတိုးတက်ရေး ဦးစီးဌာန
ပင်လည်ဘူးမြို့နယ်



လူထုပတ်ဝန်းကျင်ပြုစီမံကိန်း
National Community Driven Development Project
(NCDDP)



ကျေးရွာဖွံ့ဖြိုးရေးအစီအစဉ်
Village Development Plan (VDP)
ကြာအိုင်ကျေးရွာ၊ ရွာသာယာကျေးရွာအုပ်စု



မာတိကာ

၁။ ပင်လည်ဘူးမြို့နယ် မြေပုံ..... 2

၂။ ရွာသာယာကျေးရွာအုပ်စုမြေပုံ..... 3

၃။ ကျေးရွာအုပ်စုတွင်ပါဝင်သော ကျေးရွာစာရင်းများ 4

၄။ ကျေးရွာအခြေခံအချက်အလက်များ..... 4

၅။ လူထုပူးပေါင်းပါဝင်သော လူမှုဆန်းစစ်ခြင်း နှင့် အကဲဖြတ်ခြင်း လုပ်ငန်းစဉ် (PSA/PRA) အကျဉ်းချုပ်ဇယား 6

၆။ ကျေးရွာဖွံ့ဖြိုးရေးအစီအစဉ်အေတွက်အသုံးပြုခဲ့သော PRA Tools များနှင့် တစ်ခုချင်းစီအတွက် သုံးသပ်ချက်များ..... 8

၇။ ကော်မတီဖွဲ့စည်းခြင်းနှင့်ဖွံ့ဖြိုးရေးစီမံချက်ရေးဆွဲခြင်း မှတ်တမ်းခါတ်ပုံများ..... 27

၈။ ကော်မတီဝင်များစာရင်း..... 31

၁၀။ပုံစံ ၁-၂။စီမံကိန်းစက်ဝန်းအချိန်ဇယား..... 43

၁၁။ပုံစံ ၁-၃။ကျေးရွာဖွံ့ဖြိုးရေးဦးစားပေးအစီအစဉ်..... 49

၁၂။ပုံစံ ၁-၄။ကျေးရွာဖွံ့ဖြိုးရေး စီမံကိန်းလုပ်ငန်းခွဲ ရွေးချယ်ခြင်းပုံစံ 59

၁၃။အစည်းဝေးမှတ်တမ်းများ..... 61

၁၄။ကဏ္ဍအလိုက်ဦးစားပေးဖွံ့ဖြိုးရေးလုပ်ငန်းစဉ်..... 65



၁။ ပင်လည်ဘူးမြို့နယ် မြေပုံ

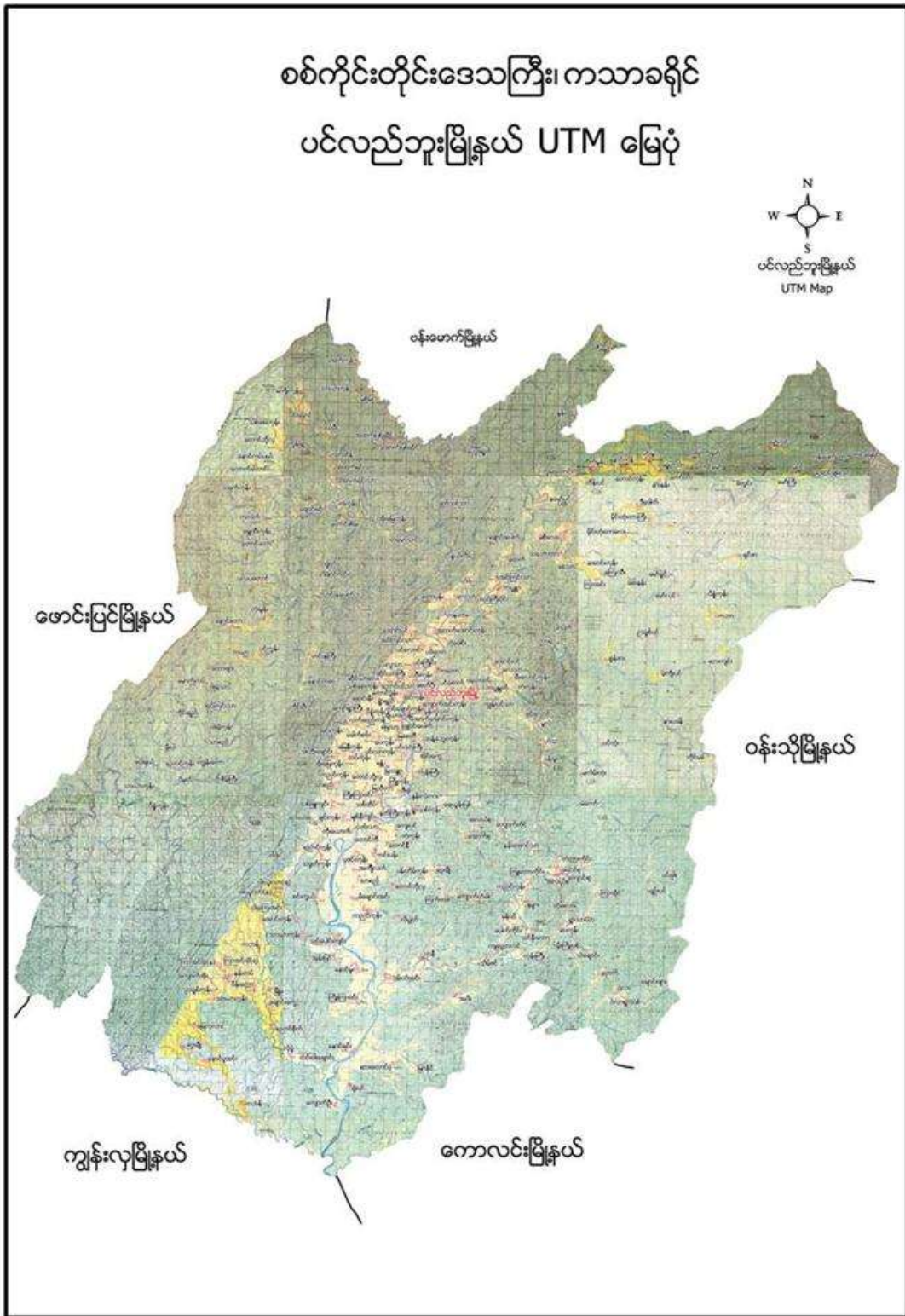



၂။ ရွာသာယာကျေးရွာအုပ်စုမြေပုံ

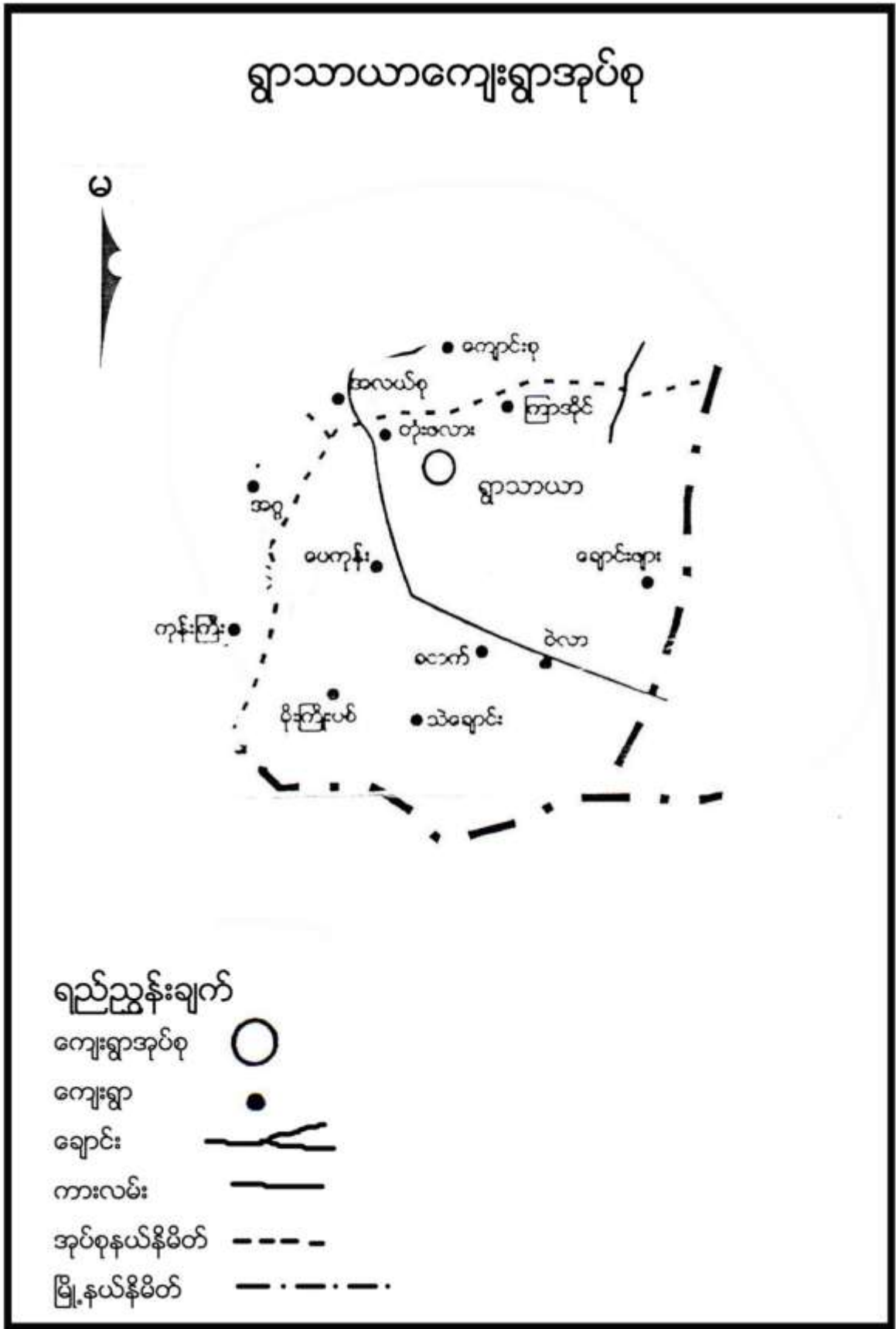



၃။ ကျေးရွာအုပ်စုတွင်ပါဝင်သော ကျေးရွာစာရင်းများ

ရွာသာယာ၊ပေကုန်း၊တုံးဖလား၊ကြာအိုင်၊မိုးကြိုးပစ်၊သဲချောင်း၊ခတက်၊ဝဲလာ၊ချောင်းဖျားကျေးရွာ တို့ပါဝင်သည်။

၄။ ကျေးရွာအခြေခံအချက်အလက်များ

၁။ ကျေးရွာသမိုင်းအကျဉ်း

ကြာအိုင်ကျေးရွာကို လွန်ခဲ့သော နှစ်ပေါင်း ၁၂၀ ကျော်က စတင်တည်ထောင်ခဲ့ပြီး ကြာပန်းအိုင်ကြီးများ ရှိသည်ကို အစွဲပြု၍ ကြာအိုင်ကျေးရွာဟု ခေါ်ဆိုခဲ့သည်။ ယခင်ရွာဟောင်းမှာ စေတီ၏အရှေ့တောင်ဘက်တွင်ဖြစ်ပြီး လူဦးရေတိုးပွားလာခြင်း အိမ်ခြေနေရာ အခက်အခဲများကြောင့် ချောင်းနှစ်ချောင်းကြားရှိ ယခုလက်ရှိနေရာ ချောင်းနှစ်ချောင်းကြားသို့ ပြောင်းရွှေ့နေထိုင်ခဲ့ကြရပါသည်။ ဗမာလူမျိုးများ နေထိုင်၍ ဗုဒ္ဓဘာသာ ကိုးကိုယ်ခဲ့ကြသည်။ လယ်ယာစပါးကို အဓိက စိုက်ပျိုးကြသည်။ ကြာအိုင်ကျေးရွာသည် ပင်လည်ဘူးမြို့၏ ရှေ့မြောက်ဘက်တွင် တည်ရှိပြီး ရွာသာယာကျေးရွာနှင့် ၁.၅ မိုင်ခန့်ကွာဝေးပြီး တည်ရှိပါသည်။ အိမ်ခြေ ၃၅ အိမ်သာရှိပြီး ကျေးရွာ လူမှုရေး၊ ဘာသာရေး၊ ဖွံ့ဖြိုး ရေးလုပ်ငန်းများကို ဝိုင်းဝန်းလုပ်ဆောင်ကြသော ကျေးရွာဖြစ်ကြောင်း ရေးသားအပ်ပါသည်။

၂။ ထူးခြားဖြစ်စဉ် (မရှိ)

၃။ လူနည်းစုလူမျိုးစုအိမ်ထောင်စု

အမျိုးအစား	အိမ်ထောင်စု	ကျား	မ	စုစုပေါင်း
ဗမာ	၃၅	၈၉	၁၀၂	၁၉၁

၄။ ထိခိုက်လွယ်အုပ်စု

ထိခိုက်လွယ်အုပ်စု	အိမ်ထောင်စု	ကျား	မ	စုစုပေါင်း
သက်ကြီး	၁၃	၇	၁၃	၂၀
မြေယာမဲ့	၃	၃	-	၃
မသန်စွမ်း	၁	-	၁	၁

၅။ အဓိကစီးပွားရေးလုပ်ငန်းများ

စိုက်ပျိုးရေး	မွေးမြူရေး	အသေးစားစီးပွားရေး	အခြား
စပါး	ကျွဲ	အသေးစားဆိုင်	လက်သမား
မြေပဲ	နွား		
နှမ်း	ဝက်	ကုန်သည်	ပန်းရံ
	ကြက်		



၆။ ကျေးရွာအတွင်းအဓိက ပိုင်ဆိုင်မှုများ

ကျေးရွာပိုင်ဆိုင်မှုများ	စိုက်ပျိုးခြေမြေ	စားကျက်ခြေမြေ	သစ်တောခြေမြေ	သဲ/ကျောက်ရရှိမှု	ရေတွင်း/ရေကန်	စက်ရေတွင်း
အရေအတွက်	၇၇ဧက	၆၂ဧက	-ဧက	ရှိ	၁/	-
ကျေးရွာပိုင်ဆိုင်မှုများ	ကား	ထော်လာဂျီ	မြေတူးစက်	လမ်းကြိုတ်စက်	အသေးစားဆည်	ဈေးဆိုင်
အရေအတွက်	-	-	-	-	-	၁

၇။ ကျေးရွာအတွင်းအခြားပိုင်ဆိုင်မှုများ

ကျေးရွာပိုင်ဆိုင်မှုများ	ရေတင်စက်	ထွန်	ထယ်	ကျွဲ	နွား
အရေအတွက်	၃	၄၀	၄၀	၁၂၃	၈၆
ကျေးရွာပိုင်ဆိုင်မှုများ	ဝက်	ဆိုင်ကယ်	ကျွမ်းကျင်လုပ်သား	လုပ်သား	
အရေအတွက်	၆၈	၂၉	-	၂၂	

၈။ အခြားကျေးရွာရှိအသုံးပြုနိုင်သော အရင်းအမြစ်/အချက်အလက်များ

အရင်းအမြစ်	ဆေးခန်း	အ.လ.က/အ.ထ.က	ဈေး	ကျွမ်းကျင်လုပ်သား	လုပ်သား	မြေတူးစက်	လမ်းကြိုတ်စက်
အရေအတွက်	၁	၁၊၁	-	၅	၃၀	-	-



၅။ လူထုပူးပေါင်းပါဝင်သော လူမှုဆန်းစစ်ခြင်း နှင့် အကဲဖြတ်ခြင်း လုပ်ငန်းစဉ် (PSA/PRA)
အကျဉ်းချုပ်ဇယား

စဉ်	အကြောင်းအရာ	ရက်စွဲ	ဦးတည်အုပ်စု	တက်ရောက်သူ			အဓိက ဆွေးနွေးချက်များ
				ကျား	မ	ပေါင်း	
၁	ကျေးရွာလူမှုရေးပြ ၊ သယံဇာတပြမြေပုံ (Social Map/ Resource Map)	၂၀-၀၂-၂၀	ရပ်မိရပ်ဖ၊ ကော်မတီဝင်များ	၁၉	၁၉	၃၈	အိမ်အမျိုးအစားများ၊ အခြေခံအဆောက်အဦများ၊ လမ်းပန်းဆက်သွယ်ရေးအခြေအနေလယ်ယာမြေများ၊ မြစ်ချောင်းများ၊ ရေတွင်းရေကန်များ၊ သစ်တောများ
၂	ကျေးရွာအိပ်မက် ပမြေပုံ (Dream Map)	၂၀-၀၂-၂၀	ကျေးရွာစီ/ထောက်အဖွဲ့၊ ကျေးရွာလူထု	၈	၈	၁၆	နောင်တစ်ချိန်တွင် ကျေးရွာတွင် ဖြစ်စေချင်သော/မြင်စေချင်သော အရာများ ထည့်သွင်းရေးဆွဲခြင်း
၃	လူမှုစီးပွားအဆင့် သတ်မှတ်ခြင်း (Wealth Ranking)	၂၀-၀၂-၂၀	ချမ်းသာ၊ အလယ်အလတ်၊ နွမ်းပါး၊ အလွန်နွမ်းပါးအုပ်စုများ	၁၉	၁၉	၃၈	ကျေးရွာလူမှုစီးပွားအုပ်စုများခွဲခြားသတ်မှတ်နိုင်ရေးအတွက် အခြေခံစံနှုန်းများ သတ်မှတ်ခြင်း၊ ကျေးရွာသားများနှင့်အများသဘောတူခွဲခြားသတ်မှတ်ခြင်း
၄	ကျား- မရေးရာကဏ္ဍပိုင်ဆိုင်မှုနှင့်ခွဲခြမ်းစိတ်ဖြာမှု	၂၀-၀၂-၂၀	ကျေးရွာစီ/ ထောက်အဖွဲ့၊ ကျေးရွာလူထု	၁၉	၁၉	၃၈	ပြဿနာ၊ အခွင့်အရေး၊ လက်ရှိ အခြေအနေကိုသိရှိရန် နှင့် ပြောင်းလဲနိုင်သည်ပုံစံများ
၅	ရာသီခွင်ပြပြက္ခဒိန် (Seasonal Calendar)	၂၀-၀၂-၂၀	ကော်မတီဝင်၊ အမျိုးသမီး၊ အမျိုးသားများ	၁၉	၁၉	၃၈	ရာသီဥတု၊ စိုက်ပျိုးသီးနှံများ၊ လယ်ယာလုပ်ငန်းများ၊ နေ့စားလုပ်ငန်းများ၊ မွေးမြူရေး လုပ်ငန်းများ၊ ဝမ်းစာဖူလုံမှုနှင့် ပွဲတော်များ
၆	ပင့်ကူအိမ် ကွန်ယက် (Spider Web)	၂၀-၀၂-၂၀	အမျိုးသားများ နှင့် အမျိုးသမီးများ	၁၉	၁၉	၃၈	အမျိုးသားများ နှင့် အမျိုးသမီးများ တန်းတူအခွင့်အရေးရရှိမှု နှင့် မရရှိသည့် အကြောင်းအရင်းများ
၇	အဖွဲ့အစည်းချိတ် ဆက်ပုံ (Venn Diagram)	၂၀-၀၂-၂၀	ကျေးရွာအုပ် ချုပ်ရေးအဖွဲ့၊ ကျေးရွာ စီ/ ထောက်အဖွဲ့	၁၉	၁၉	၃၈	ကျေးရွာတွင်းရှိ အဖွဲ့အစည်းများ နှင့် မည်သို့သော လုပ်ငန်းများ အတွက် မည်သည့် အဖွဲ့များ ချိတ်ဆက်လုပ်ကိုင်မှု



၈	အခက်အခဲ၊လုပ်ငန်း၊မျှော်မှန်းချက်များဖော်ထုတ်ခြင်း	၂၀-၀-၂၀	အမျိုးသားအမျိုးသမီးကော်မတီဝင်များ	၂၀	၁၅	၃၅	ဆွေးနွေးထားသောအခြေခံအဆောက်အဦးများနှင့် သက်မွေးဝမ်းကျောင်းလုပ်ငန်းများ၊ကျန်းမာရေးပညာရေး။
၉	ကျေးရွာ၏ (၅)နှစ်စာဦးစားပေးအစီအစဉ်ပြု ဇယား(Metric Ranking)	၂၀-၀-၀-၀	အမျိုးသားအုပ်စု၊ အမျိုးသမီးအုပ်စု၊ လူငယ်အုပ်စု၊ ရပ်မိရပ်ဖအုပ်စု	၂၀	၁၅	၃၅	အကျိုးပြုဦးရေအကျိုးခံစားခွင့်နှင့်အဓိက လိုအပ်ချက်များ ပေါ်မူတည်၍ ဆုံးဖြတ်သည်။



၆။ကျေးရွာဖွံ့ဖြိုးရေးအစီအစဉ်အေတွက်အသုံးပြုခဲ့သော PRA Tools များနှင့် တစ်ခုချင်းစီအတွက် သုံးသပ်ချက်များ

၆.၁။လူမှုရေးပြမြေပုံနှင့်သုံးသပ်ချက်





ဆွေးနွေးချက်

ကြာအိုင်ကျေးရွာတွင် အိမ်ခြေ(၃၅)အိမ်ရှိပြီး စီးပွားအဆင့်(၃)ဆင့်ရှိကြောင်း ဆွေးနွေးခဲ့ကြသည်။ ၎င်းအဆင့်များမှာ (၁) ချမ်းသာ၊ (၂) အလယ်အလတ်၊ (၃) နွမ်းပါးတို့ဖြစ်ပြီး လူတန်းစား(၃)မျိုးလုံး ကျေးရွာတွင် ပျံ့နှံ့၍ နေထိုင်ကြကြောင်း ဆွေးနွေးခဲ့ကြသည်။

သုံးသပ်ချက်

စီးပွားရေးအဆင့် (၃) မျိုးရှိပြီး ကျေးရွာများတွင် စုစည်းစွာ နေထိုင်ကြပါသည်။ ကြာအိုင်ကျေးရွာသည် ရွာတွင်းရှိလမ်းများ၊ ရွာချင်းဆက်လမ်းများမှာ မြေသားလမ်းများ ဖြစ်သောကြောင့် လမ်းပန်းဆက်သွယ်ရေး ခက်ခဲပါသည်။ ကလေးမွေးဖွားခြင်းအတွက် အရပ်လက်သည်ရှိပါသည်။ အဓိက ဆေးကုသမှုခံယူခြင်းကို ပေကုန်းကျေးရွာရှိ ကျေးလက်ဆေးပေးခန်းသို့ သွားရောက်၍ ဆေးကုသမှု ခံယူရပါသည်။ မိုးတွင်းကာလတွင် ဝမ်းရောဂါ၊ ငှက်ဖျားရောဂါများ ဖြစ်တက်သည်။ သောက်သုံးရေ-ကျေးရွာတွင် ရေတွင်းပိုင်းရှိပါသော်လည်း ပိုက်တွင်း အနည်းငယ်သာသဖြင့် သောက်သုံးရေဖူလုံမှု မရှိပါ။ ရွာ၏တောင်ပိုင်းတွင် ဘုန်းကြီးကျောင်း၊ မွှာရုံ၊ ရှိပါသည်။ ရွာ၏မြောက်ဘက်တွင် စာသင်ကျောင်း ရှိပါသည်။



ဆွေးနွေးချက်

ကြာအိုင်ကျေးရွာရှိ ကလေးများအခန်း မလုံလောက်စွာ ပညာသင်ကြားနိုင်ရန် စာသင်ကျောင်း၊ မူကြိုကျောင်းဆောင်များ ဆောက်လုပ်နိုင်ပြီး လမ်းခရီးအဆင်ပြေ၍ စီးပွားရေးများ အဆင်ပြေလာစေရန် လမ်းတံတားများ ဆောက်လုပ်လုပ်နိုင်ခြင်း၊ ဗဟုသုတဖွံ့ဖြိုးတိုးတက်လာစေရန် စာကြည့်တိုက်များ ဆောက်လုပ်ခြင်း ၊သောက်သုံးရေ လုံလောက်မှုရှိစေရန် စက်ရေတွင်း ရေကန်များတည်ဆောက်ခြင်း၊ အုပ်စုတွင်းလမ်းများ ကောင်းမွန်ပြီး လျှပ်စစ်မီးများလင်းခြင်းဖြင့် ကျေးရွာဖွံ့ဖြိုးရေး မျှော်မှန်းချက်များကို ဆွေးနွေးခဲ့ကြပါသည်။ စပါး၊ပဲ၊နှမ်းကို လုပ်ကိုင်ကြသော်လည်း နည်းပညာမရှိမှုတို့ကြောင့် သီးနှံထွက်နှုန်းကျဆင်းကြောင်းကို ဆွေးနွေးခဲ့ကြပါသည်။ စိုက်ပျိုးရေး နည်းပညာ၊ မွေးမြူရေးနည်းပညာ၊ ဆိုင်ကယ်ပြင်သင်တန်း၊ လက်မှုပညာများ တတ်မြောက်ပါက လူမှုစီးပွား၊ ကျန်းမာရေးများ အဆင်ပြေပြီး ဖွံ့ဖြိုးတိုးတက်သော ကျေးရွာဖြစ်လာတော့မည် ဆိုသည်အကြောင်းကို ဆွေးနွေးခဲ့ကြပါသည်။

သုံးသပ်ချက်

ကျေးရွာသို့စီမံကိန်းများ ဝင်ရောက်မှုကြောင့် စာသင်ကျောင်း၊ မူကြိုကျောင်း၊ စာကြည့်တိုက်၊လမ်း ။တံတား၊ ရေတွင်းရေကန်များ ဆောက်လုပ်နိုင်မည်ဆိုပါက အသိပညာဖွံ့ဖြိုး တိုးတက်လာမည် ဖြစ်ကြောင်းတွေ့ရပါသည်။ စိုက်ပျိုးရေးနည်းပညာ၊ မွေးမြူရေး နည်းပညာများရရှိပါက သီးနှံအထွက်နှုန်းတိုးပြီး စီးပွားရေး အဆင်ပြေလာမည် ဖြစ်ကြောင်းကို တွေ့ရှိရပါသည်။ ကိုယ်ပိုင်လုပ်ငန်းများ ရှိခြင်းကြောင့် ဝင်ငွေများရရှိနိုင်ပြီး ကျန်းမာရေး၊ လူမှုရေး၊ ပညာရေး၊ စီးပွားရေး အဆင်ပြေလာမည်ဟု မျှော်မှန်းထားကြောင်းကို တွေ့ရှိရပါသည်။



၆.၂(ခ)ကျေးရွာအရင်းအမြစ်ပြမြေပုံနှင့်သုံးသပ်ချက်





ဆွေးနွေးချက်

ပတ်ဝန်းကျင်ရှိ သဘာဝအရင်းအမြစ်များနှင့် ပတ်သက်၍ သစ်တောများမှ ထင်းခုတ်သုံးစွဲမှုရှိပြီး ကျေးရွာအနီးတွင် ချောင်းရှိသောကြောင့် သဲရေများလုံလောက်စွာ ရရှိမှုကြောင်းကို ဆွေးနွေးခဲ့ကြပါသည်။ စီးပွားရေးမှာ ယာကွက်၊ ကိုင်းကွက်များတွင် ဟင်းသီး၊ ဟင်းရွက်များ စိုက်ပျိုးကြပြီး ဝမ်းစာအနေဖြင့် စပါး၊ နမ်း၊ နေကြာတို့ကို အဓိကစိုက်ပျိုးကြသည်။ ကျွဲ၊ နွား၊ ကြက်၊ ဝက်တို့ကို တစ်ပိုင်တစ်နိုင် မွေးမြူကြပါသည်။ လမ်းပန်းဆက်သွယ်ရေး ခက်ခဲမှုစိုက်ပျိုးရေးနည်းပညာ အားနည်းသောကြောင့် စီးပွားရေး၊ ပညာရေးများ နှိမ့်ကျမှုများကြုံတွေ့ခဲ့ရပါသည်။

သုံးသပ်ချက်

ကြာအိုင်ကျေးရွာ ပတ်ဝန်းကျင်တွင် သစ်တောများ အနည်းငယ်ရှိပါသည်။ ချောင်းများမှ စိုက်ပျိုးရေးသေများကို လုံလောက်စွာ ရရှိနိုင်ပါသည်။ ကျွဲ၊ နွားများကို တစ်ပိုင်တစ်နိုင် မွေးမြူပြီး လယ်ယာစိုက်ပျိုးရေးအနေဖြင့် စပါး၊ နမ်း၊ နေကြာတို့ကို လုပ်ကိုင်စိုက်ပျိုးကြပါသည်။ လမ်းပန်းဆက်သွယ်ရေး ခက်ခဲမှုကြောင့် ကျန်းမာရေး၊ လူမှုရေး၊ စီးပွားရေး၊ ပညာရေး အားနည်းကြောင်းတွေ့ရှိရပါသည်။



၆.၃။ ဥစ္စာနေကြွယ်ဝမှုအဆင့်သတ်မှတ်ခြင်း (Wealth Ranking)

အဆင့်	အခြေခံစံနှုန်းများ/ ညွှန်းကိန်းများ	အိမ်ထောင်စု	ရာခိုင်နှုန်း
ချမ်းသာ	အိမ်အခြေအနေ- ခြေတံရှည်၊ သွပ်မိုး၊ သက်ကယ်မိုး၊ ပျဉ်ထောင်၊ ပျဉ်ကာ မြေယာပိုင်ဆိုင်မှု- ၁၀ ဧကအထက် ကျွဲ၊ နွား- ၈ ကောင်အထက် အခြားပိုင်ဆိုင်မှု- ခြွေစက်၊ ထွန်းစက်၊ ရေစုပ်စက်၊ TV၊ ဆိုလာ၊ တယ်လီဖုန်း၊ စပါးကြိုက်စက်၊ ဆိုင်ကယ်၊ ကား	၅	၁၄%
အလယ်အလတ်	အိမ်အခြေအနေ- ပျဉ်ခင်း၊ ဝါးထရံကာ၊ သက်ကယ်မိုး၊ ခြေတံရှည် မြေယာပိုင်ဆိုင်မှု- ၅ ဧက နှင့် ၁၀ ဧကအကြား ကျွဲ၊ နွား- ၂ ကောင်နှင့် ၅ ကောင်ကြား အခြားပိုင်ဆိုင်မှု- လှည်း၊ ဆိုင်ကယ်အဟောင်း၊ TVအသေး၊ ဆိုလာအသား	၂၂	၆၃%
နွမ်းပါး	အိမ်အခြေအနေ- ဝါးကြမ်းခင်း၊ ဝါးထရံကာ၊ သက်ကယ်မိုး၊ ချေတံရှည်အိမ် မြေယာပိုင်ဆိုင်မှု- မရှိ ကျွဲ၊ နွား- မရှိ အခြားပိုင်ဆိုင်မှု- မရှိ	၈	၂၃%
	စုစုပေါင်း	၃၅	၁၀၀%



၆.၄။ ကျားမရေးရာကို ခွဲခြမ်းစိတ်ဖြာခြင်း

ရွာသာယာဆုန်စု၊ ကြာအိုင်ကျေးရွာ

ကျားမရေးရာခွဲခြမ်းစိတ်ဖြာခြင်း

အသုံးပြုခြင်း: ထိန်းချုပ်ခြင်း:

လယ်၊ ဗာ	ရွှေ့ရွှေ့	ဘဲ၊ ကျောက်		ကျွဲ၊ ရွှေ့	ရွှေ့		
		တောထွက် ပစ္စည်း			လယ်၊ ဗာ		
		ကျွဲ၊ ရွှေ့			ရွှေ့		
							တောထွက် ပစ္စည်း



ဆွေးနွေးချက်

ကြာအိုင်ကျေးရွာအတွင်းတွင် ကျား၊မရေးရာ ခွဲခြမ်းစိတ်ဖြာခြင်းနှင့် ပတ်သက်၍ အမျိုးသားများသစ်၊ ဝါးလှည်း၊လယ်၊ ကျွဲနွားများကိုအသုံးပြုမှုရှိပြီး အမျိုးသမီးများမှာ တောထွက်ပစ္စည်း၊ အိမ်မွေးတိရစ္ဆာန်၊ရွှေကို အသုံးပြုမှုရှိကြောင်း ဆွေးနွေးခဲ့ကြပါသည်။ စပါး၊ပဲ၊နှမ်း၊သဲ၊ကျောက်များကို ကျား၊မနှစ်မျိုးစလုံးက အသုံးပြုကြကြောင်းကို ဆွေးနွေးခဲ့ကြပါသည်။ ထိန်းချုပ်မှုပိုင်းတွင် အမျိုးသားများမှ သစ်၊ဝါး၊ကျွဲနွား၊ ကျောက်၊သဲများကို ထိန်းချုပ်နိုင်သော်လည်း အမျိုးသမီးများမှာ ရွှေရေတို့ကို ထိန်းချုပ်နိုင်မှုရှိကြောင်း ဆွေးနွေးခဲ့ကြပါသည်။ လှည်း၊လယ်၊ အိမ်မွေးတိရစ္ဆာန်၊ ဆန်၊စပါးတို့ကို အမျိုးသား၊ သမီးနှစ်ဦးစလုံးက ထိန်းချုပ်ခဲ့ကြောင်းကို ဆွေးနွေးခဲ့ကြပါသည်။

သုံးသပ်ချက်

ကြာအိုင်ကျေးရွာ အတွင်းတွင် ကျား၊မရေးရာနှင့်ပတ်သက်ပြီး အမျိုးသားများက ကျွဲနွားများကို အသုံးပြုမှုရှိပြီး အမျိုးသမီးများက ရွှေကိုသာ အသုံးပြုမှုရှိကြောင်း တွေ့ရပါသည်။ စပါး၊ပဲ၊နှမ်း၊ငွေကြေး၊ သစ်တောထွက်ပစ္စည်းနှင့် အိမ်မွေးတိရစ္ဆာန်တို့ကို ကျား၊မနှစ်ဦးစလုံးက သုံးစွဲမှုရှိကြောင်း တွေ့ရပါသည်။ အမျိုးသားများက သဲကိုထိန်းချုပ်မှုရှိပြီး အမျိုးသမီးများအနေဖြင့် ထိန်းချုပ်မှုမရှိကြောင်း တွေ့ရပါသည်။ ကျား၊မနှစ်မျိုးစလုံးမှာ ရွှေ၊ပါး၊ပဲ၊နှမ်း၊ကျွဲနွား၊ငွေကြေး၊ အိမ်မွေးတိရစ္ဆာန်တို့ကို ထိန်းချုပ်မှုရှိကြောင်း တွေ့ရပါသည်။



ဆွေးနွေးချက်

ရာသီဥတုအခြေအနေမှာ တရား၊ ကဆုန်၊ ပြာသို၊ တပို့တွဲ၊ တပေါင်း စသည့် လများတွင် သာယာပြီး ကျန်သည့်လများတွင် မိုးရွာကြောင်း၊ တခါတရံလေပြင်းများလည်း တိုက်ခတ်ကြောင်း ဆွေးနွေးခဲ့ပါသည်။ စိုက်ပျိုးသီးနှံများကို မိုးတွင်းကာလများတွင် အများဆုံးစိုက်ပျိုးကြသည်။ အဓိကစိုက်ပျိုးသီးနှံများမှာ စပါး၊ ပဲ၊ နှမ်း၊ နေကြာ၊ ဟင်းသီးဟင်းရွက်များကို စိုက်ပျိုးကြသည်။ ကျွဲ၊ နွား၊ ကြက်၊ ဝက်များကို ဆယ်နှစ်ရာသီ ပတ်လုံး တစ်ပိုင်တစ်နိုင် မွေးမြူကြသည်။ နေ့စားလုပ်ငန်းကို လယ်ယာလုပ်ငန်းခွင်ချိန်တွင်သာ လုပ်ရလေ့ရှိကြောင်း ဆွေးနွေးကြသည်။ သဘာဝဘေးအန္တရာယ်ကို မိုးဦးကာလများတွင် အနည်းငယ် ကြုံတွေ့ရလေ့ရှိသည်။ လုပ်ငန်းခွင်ချိန်တွင် လုပ်သားရှားပါးမှုနှင့် ကြုံတွေ့ရပြီး ကျန်သည့်အချိန်များတွင် လုပ်သား ပေါများပါသည်။ ဝမ်းစာဖူလုံမှုတွင် စပါးပေါ်ချိန်တွင် ဝမ်းစာဖူလုံမှုရှိပြီး စိုက်ပျိုးသည့်အချိန်တွင် ဝမ်းစာလုံခြင်း မရှိပါ။ ရာသီပွဲတော်များကို လစဉ်လတိုင်း ကျင်းပခြင်းမရှိဘဲ တန်ခူး၊ ကဆုန်၊ ဝါဆို၊ တော်သလင်း၊ သီတင်းကျွတ်၊ တပို့တွဲနှင့် တပေါင်းလများတွင် ပြုလုပ်လေ့ရှိကြောင်း ဆွေးနွေးခဲ့ကြပါသည်။

သုံးသပ်ချက်

စီမံကိန်းလုပ်ငန်းခွဲများ အကောင်အထည် ဖော်ဆောင်ရွက်ရာတွင် ပွင့်လင်းရာသီရောက်မှ သာ ဆောင်ရွက်သင့်သည်။ အဘယ်ကြောင့်ဆိုသော် ကြာအိုင်ကျေးရွာ လူထုအားလုံး လယ်ယာလုပ်ငန်းကို အဓိကထား လုပ်ကိုင်ကြသည့်အတွက် မိုးတွင်းကာလ၊ ဆောင်းတွင်းကာလများတွင် လယ်ယာလုပ်ငန်းခွင်နှင့် တိုက်ဆိုင်သောကြောင့် အလုပ်သမားရှားပါးခြင်း ကျေးရွာဖွံ့ဖြိုးတိုးတက်ရေး အတွက် အချိန်မပေးနိုင်ခြင်း စသည့် အခက်အခဲများနှင့် ကြုံတွေ့ရသည့်အတွက် အောင်မြင်သင့်သလောက် မအောင်မြင်နိုင်ပါ။ ထို့ကြောင့် ရာသီဥတုသာယာပြီး ကျေးရွာလူထုအားလုံး ပါဝင်လုပ်ဆောင်နိုင်သည့် ပွင့်လင်းရာသီတွင် လုပ်ငန်းခွဲများ လုပ်ဆောင်သင့်ပါကြောင်း သုံးသပ်မိပါသည်။



၆.၆။ပင့်ကူအိမ်ကွန်ယက်ဖြင့်သုံးသပ်ချက်

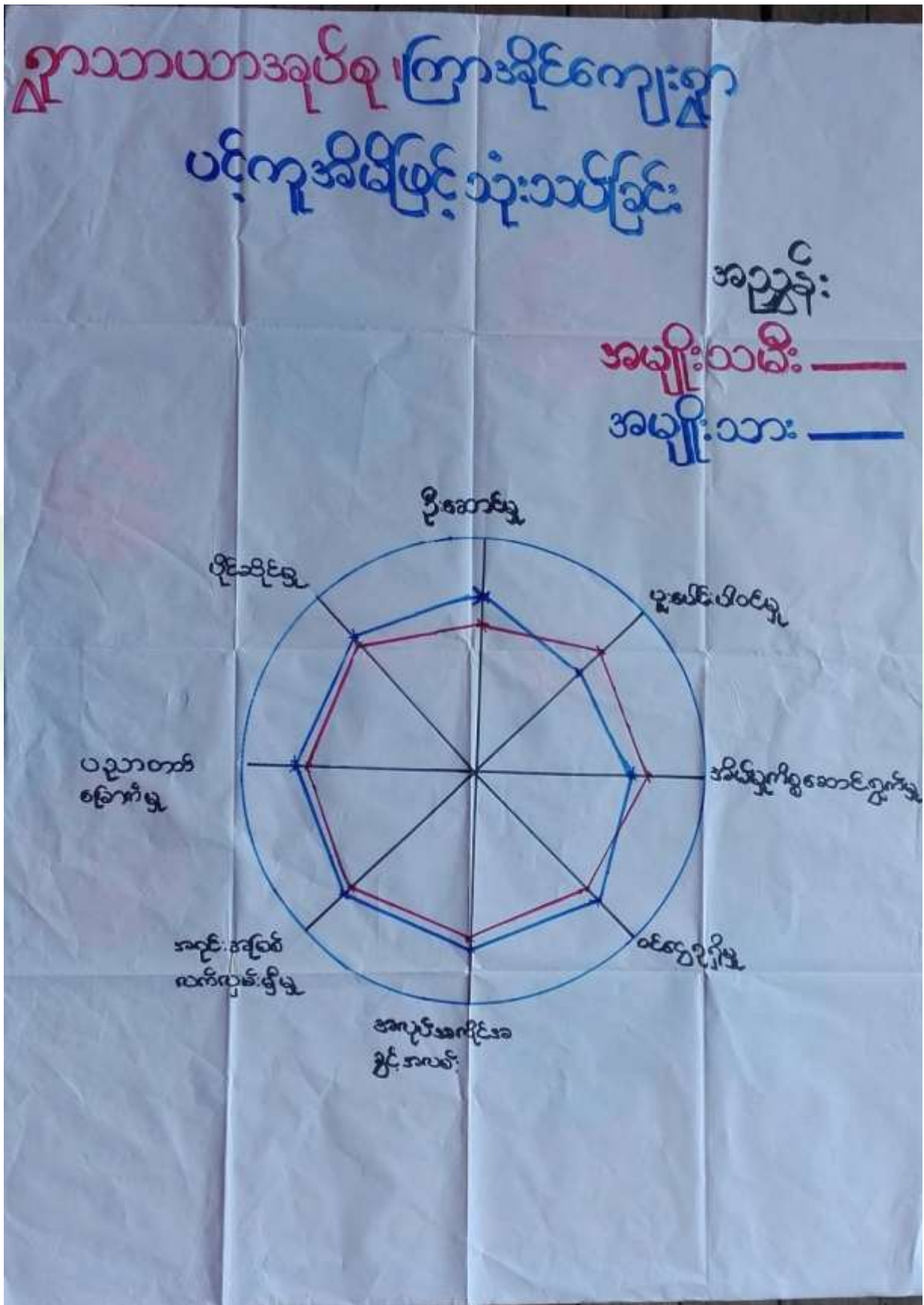



ဆွေးနွေးချက်

အမျိုးသား၊ အမျိုးသမီးတန်းတူ အခွင့်ရေးရရှိမှုနှင့် ပတ်သက်၍ ခေါင်းစဉ်(၈)ခုဖြင့် ဆွေးနွေးခဲ့ကြပါသည်။ ယနေ့ခေတ် နေထိုင်မှုစနစ်တွင် ခေါင်းဆောင်မှု၊ အလုပ်အကိုင်အခွင့်အလမ်း၊ ပစ္စည်းဥစ္စာပိုင်ဆိုင်မှု၊ အရင်းအမြစ် လက်လှမ်းမီမှု၊ ဝင်ငွေရရှိမှုနှင့် ပညာတတ်မြောက်မှုစသည့် နေရာများတွင် အမျိုးသားများမှ သာလွန်မှုရှိပြီး အမျိုးသမီးများအား နေရာပေးရန်၊ အိမ်မှုကိစ္စဆောင်ရွက်မှုတွင် အမျိုးသားဘက်မှ အမျိုးသမီးများအား ဝိုင်းကူလုပ်ကူပေးကြရန် ဆွေးနွေးခဲ့ကြပါသည်။

သုံးသပ်ချက်

ကြာအိုင်ကျေးရွာအနေဖြင့် ခေါင်းဆောင်မှု၊ ပူပေါင်းပါဝင်မှုများတွင် အမျိုးသား၊အမျိုးသမီး ဆွေးနွေးတိုင်ပင်၍ တန်းတူဆုံးဖြတ်ဆောင်ရွက်ကြောင်း တွေ့ရသည်။ ပညာတတ်မြောက်မှု၊ ဝင်ငွေရရှိမှု၊ အလုပ်အကိုင် အခွင့်အလမ်း၊ အရင်းအမြစ်လက်လှမ်းမီမှုများတွင် အမျိုးသားများမှာ အနည်းငယ်သာလွန်၍ အိမ်မှုကိစ္စတွင် အမျိုးသမီးများမှ အစစအရာရာ ဆောင်ရွက်ရကြောင်းကို တွေ့ရပါသည်။ သို့သော် ဤကျေးရွာသည် ကျား၊မရေးရာကွဲပြားမှု အနည်းငယ်သာရှိကြောင်း တွေ့ရှိရပါသည်။



ဆွေးနွေးချက်

ကျေးရွာလူထုနှင့် အဖွဲ့အစည်းများ ချိတ်ဆက်ဆောင်ရွက်နေသည့် အနေအထားမှာ အုပ်ချုပ်ရေးအဖွဲ့၊ ကျောင်းကော်မတီအဖွဲ့၊ အမျိုးသမီး/ အမျိုးသား အဖွဲ့၊ ဂေါပကအဖွဲ့၊ ကျေးရွာစီ/ထောက်ကော်မတီ အဖွဲ့၊ ရပ်မိရပ်ဖုမူးယစ်ဆေးဝါးအဖွဲ့၊ သမချေးငွေ အဖွဲ့အစည်း များနှင့် ချိတ်ဆက်ဆောင်ရွက်ကြ ပါသည်။ တုံးဖလားကျေးရွာတွင် မြို့နယ်အထွေထွေ အုပ်ချုပ်ရေးဦးစီးဌာန၊ မွေးမြူရေးဌာန၊ စိုက်ပျိုးရေးဌာန၊ လဝက၊ မြို့နယ်ရဲတပ်ဖွဲ့၊ ပညာရေးဌာန၊ လူထုဗဟိုပြုစီမံကိန်း၊ သမချေးငွေ၊ စိုက်ဘဏ် စသည်ဌာနများနှင့် ချိတ်ဆက်ဆောင်ရွက်ခဲ့ပါသည်။ အသက်မွေးဝမ်းကျောင်းလုပ်ငန်း အတွက် အရင်းအနှီးရရှိရန် မြို့နယ် သမဝါယမအသင်း၊ ချေးငွေပံ့ပိုးသည့်ဌာန၊ အဖွဲ့အစည်းများနှင့် ချိတ်ဆက်ဆောင်ရွက်နိုင်ပြီး စိုက်ပျိုးရေးထုတ်ကုန် တိုးချဲ့ဆောင်ရွက်သင့်ပါသည်။

သုံးသပ်ချက်

ကြာအိုင်ကျေးရွာတွင်းရှိ အဖွဲ့အစည်းများမှာ ချိတ်ဆက်မှု အားကောင်းကြောင်း တွေ့ရပါသည်။ ပြင်ပအဖွဲ့အစည်းများနှင့် ပတ်သက်၍ မြေစာရင်းဌာန၊ သစ်တောဌာန၊ မီးသတ်တပ်ဖွဲ့၊ မြို့နယ်အုပ်ချုပ်ရေး၊ လူထုဗဟိုပြုစီမံကိန်း၊ ကျေးလက်ဒေသ ဖွံ့ဖြိုးတိုးတက်ရေးဦးစီးဌာန၊ စိုက်ဘဏ်တိုနှင့်မှာ ချိတ်ဆက်မှုအားကောင်းပြီး ပညာရေး၊ ကျန်းမာရေးဌာနတို့နှင့်မှာ ချိတ်ဆက်မှုအနည်းငယ် အားနည်းသေးကြောင်း တွေ့ရပါသည်။ မြို့နယ်ပညာဌာနနှင့် ချိတ်ဆက်မှု အားကောင်းလာပါက ကျေးရွာရှိကလေးများ၏ ပညာရေး ကောင်းလာမွန်လာမည် ဖြစ်ကြောင်းတွေ့ရပါသည်။



ဆွေးနွေးချက်

အမျိုးသမီး၊အမျိုးသားအုပ်စုများမှ ကျေးရွာ အခက်အခဲများကိုဦးစွာဆွေးနွေးခြင်း၊ မျှော်မှန်းချက်ကိုဆွေးနွေးခြင်း၊အခက်အခဲများကို ဖြေရှင်းနိုင်ရေးအတွက် ဆောင်ရွက်ရမည့် လုပ်ငန်းများ ကိုဆွေးနွေးခဲ့ကြပါသည်။

သုံးသပ်ချက်

ဆွေးနွေးရရှိလာသော ကျေးရွာဖွံ့ဖြိုးရေး လုပ်ငန်းများ အား သက်ဆိုင်ရာ အဖွဲ့အစည်းများနှင့် ချိတ်ဆက်ဆောင်ရွက်သွားရန် လိုအပ်ကြောင်း၊ ကျေးရွာခွဲခေါင်းဆောင်များ၊အုပ်စု အုပ်ချုပ်ရေးမှူးများ မှတစ်ဆင့် မြို့နယ်စီမံခန့်ခွဲမှု ကော်မတီသို့ ဆက်လက်တင်ပြရန် လိုအပ်ကြောင်း သုံးသပ်ရပါသည်။



၆.၉။ ဦးစားပေးအစီအစဉ်ပြဇယား (Matrix Ranking)

ကျေးရွာဖွံ့ဖြိုးရေးအစီအစဉ်

ကြားဆိုင်

ကျေးရွာအုပ်စု

စဉ်	အကြောင်းအရာ	၀	၁	၂	၃	၄	၅	၆	၇	၈	၉	၁၀	ရမှတ်	အဆင့်	မှတ်ချက်
၀	ရွာချင်းဘက်တံတား	X	၁	၂	၃	၄	၅	၆	၇	၈	၉	၁၀	၄	၁	ပထမဆုံး
၁	ရွာချင်းဘက်လမ်း		X	၁	၂	၃	၄	၅	၆	၇	၈	၉	၃	၂	စုတိသတ္တဝါ
၂	ရွာချင်းဘက်ကျွန်းကန်			X	၁	၂	၃	၄	၅	၆	၇	၈	၂	၃	
၃	ရွာချင်းဘက်ကျွန်းကန်				X	၁	၂	၃	၄	၅	၆	၇	၁	၄	
၄	ရွာချင်းဘက်ကျွန်းကန်					X	၁	၂	၃	၄	၅	၆	-	၅	
၅	ရွာချင်းဘက်ကျွန်းကန်						X	၁	၂	၃	၄	၅			
၆								X	၁	၂	၃	၄			
၇									X	၁	၂	၃			
၈										X	၁	၂			
၉											X	၁			
၁၀												X			

ပိုင်ဆိုင်ဆွေးနွေးသူ ကျား (၀၄)၊ (၁၁) ဦး ရက်စွဲ၊ ၁၁.၁၀.၂၀၁၇ မှတ်တမ်းတင်သူ (လူထုစည်ရုံးရေးမှူး) ခေါ်တော်ရမည်



ဆွေးနွေးချက်

ကြာအိုင်ကျေးရွာအနေဖြင့် ဗဟုသုတဖွံ့ဖြိုး တိုးတက်လာစေရန် စာကြည့်တိုက်များ မရှိခြင်း၊ သောက်သုံးရေ မလုံလောက်မှုကြောင့် စက်ရေတွင်း ရေကန်များ လိုအပ်ခြင်း၊ ရွာချင်းဆက်လမ်းများ ခက်ခဲမှုကြောင့် ရွာချင်းဆက်လမ်း၊ တံတားများလိုအပ်ခြင်း၊ ဗဟုသုတနည်းပါးမှုကြောင့် စာကြည့်တိုက်များ လိုအပ်ခြင်း စသည့် အခက်အခဲများကို ဆွေးနွေးခဲ့ကြပါသည်။

သုံးသပ်ချက်

စီမံကိန်းပထမနှစ်တွင် - ရွာချင်းဆက်လမ်း ပြုပြင်ခြင်းလုပ်ငန်းကို ရံပုံငွေ(၄၈၀၀၀၀၀) ကျပ်ဖြင့် ဆောက်လုပ်ပြီးစီးခဲ့ပါသည်။

စီမံကိန်းဒုတိယနှစ်တွင် - ကြာအိုင်ကျေးရွာအနေဖြင့် ရွာချင်းဆက်မြေသားလမ်း (ကြာအိုင်-ရွာသာယာ)ကို ထောက်ပံ့ငွေ (၁၄၁၅၉၅၀၀)ကျပ်ဖြင့် လည်းကောင်း၊ မိုးကြိုးပစ်ကျေးရွာအနေဖြင့် ရွာချင်းဆက်လမ်းပေါ်ရှိ ချောင်းကူးရေကျော်နှင့် တံတား (၂)စင်းတည်ဆောက်ခြင်း လုပ်ငန်းကို ထောက်ပံ့ငွေ (၁၂၈၀၀၀၀၀) ကျပ်ဖြင့် လည်းကောင်း၊ ချောင်းဖျားကျေးရွာအနေဖြင့် ရွာချင်းဆက်လမ်းတံတားပြုပြင်ခြင်း လုပ်ငန်းကို ထောက်ပံ့ငွေ (၁၂၈၉၀၀၀၀)ကျပ်ဖြင့် လည်းကောင်းပြုလုပ်ရန် သဘောတူညီခဲ့ကြပါသည်။

စီမံကိန်းတတိယနှစ်တွင် - တုံးဖလားကျေးရွာမှ ရွာချင်းဆက်လမ်း၊တံတား (တုံးဖလား-ပင်လည်ဘူး-ကောလင်း)ပြုပြင်ခြင်းလုပ်ငန်းကို ထောက်ပံ့ငွေ (၁၄၀၈၀၀၀၀)ကျပ်ဖြင့် လည်းကောင်း၊ သဲချောင်းကျေးရွာမှ ရွာချင်းဆက် ဂျင်းကျောက်စရစ်ခင်းလမ်း (သဲချောင်း-ပင်လည်ဘူး-ကောလင်း) ပြုပြင်ခြင်း လုပ်ငန်းကို လည်းကောင်း၊ ဝဲလာကျေးရွာမှ ကေဂျီစာသင်ကျောင်းဆောင်သစ် ဆောက်လုပ်ရန်လုပ်ငန်းကို ထောက်ပံ့ငွေ (၁၄၃၁၇၂၀၀)ကျပ်ဖြင့် လည်းကောင်း ပြုလုပ်ရန် သဘောတူညီခဲ့ကြပါသည်။

စီမံကိန်းစတုတ္ထနှစ်တွင် - ရွာသာယာကျေးရွာမှ တံတားပြုပြင်ခြင်းလုပ်ငန်းကို ထောက်ပံ့ငွေ (၁၄၂၁၃၅၀၀)ကျပ်ဖြင့် လည်းကောင်း၊ ဖေကုန်းကျေးရွာမှ ရွာတွင်းလမ်းပြုပြင်ခြင်း လုပ်ငန်းကို ထောက်ပံ့ငွေ (၁၄၂၁၃၅၀၀)ကျပ်ဖြင့် လည်းကောင်း၊ ခတက်ကျေးရွာမှ ရွာတွင်းလမ်း (ကွန်ကရစ်ရေနုတ်မြောင်း) ပြုပြင်ခြင်း လုပ်ငန်းကို ရံပုံငွေ (၁၄၃၄၃၅၀၀)ကျပ်ဖြင့် လည်းကောင်း ပြုလုပ်ရန် သဘောတူညီခဲ့ပါသည်။



၇။ ကော်မတီဝင်များရွေးချယ်ခြင်းနှင့်ကျေးရွာဖွံ့ဖြိုးရေးအစီအစဉ်ဆောင်ရွက်မှုမှတ်တမ်းခါတ်ပုံများ



မိတ်ဆက်အစည်းဝေးမှတ်တမ်းခါတ်ပုံ



စေတနာ့ဝန်ထမ်းရွေးချယ်ခြင်း မှတ်တမ်းခါတ်ပုံ



ကော်မတီဖွဲ့စည်းခြင်းမှတ်တမ်းခါတ်ပုံ



ကျေးရွာဖွံ့ဖြိုးရေးစီမံချက်ရေးဆွဲခြင်း မှတ်တမ်းခါတ်ပုံ



အမျိုးသားအုပ်စု မှတ်တမ်းခိတ်ပုံ



အမျိုးသမီးအုပ်စု မှတ်တမ်းခိတ်ပုံ



ထိခိုက်လွယ်အုပ်စု မှတ်တမ်းခါတ်ပုံ



လူငယ်အုပ်စု မှတ်တမ်းခါတ်ပုံ



၈။ ကော်မတီဝင်များစာရင်း

(ကြေးမုံ) ကျေးရွာ စီမံကိန်းအထောက်အကူပြုကော်မတီ

(၅၁၁၁၁၁) အုပ်စု

(၁၀၀၁) နှစ် စီမံကိန်းစက်ဝန်း

စဉ်	အမည်	ရာထူး
၁။	ဦးစောလှိုင်	ကျေးရွာစီ/ထောက်ပံ့ဥက္ကဋ္ဌ
၂။		ကျေးရွာစီ/ထောက်ပံ့ဥက္ကဋ္ဌ
၃။	ဦးစောလှဝင်း	ဝယ်ယူရေးခေါင်းဆောင်
၄။	ဦးထွန်းဝင်း	ဝယ်ယူရေးဆပ်ကော်မတီမှတ်တမ်းထိန်း
၅။	ဒေါ်မိလင်း	ဝယ်ယူရေးဆပ်ကော်မတီအဖွဲ့ဝင်
၆။	ဦးခိုင်ဦး	စောင့်ကြည့်ကြီးကြပ်ရေးခေါင်းဆောင်
၇။	ဦးအောင်လင်း	စောင့်ကြည့်ကြီးကြပ်ရေးအဖွဲ့ဝင်
၈။	ဒေါ်မြဝင်း	စောင့်ကြည့်ကြီးကြပ်ရေးအဖွဲ့ဝင်
၉။	ဦးအောင်ဆန်းဦး	လည်ပတ်/ပြင်ထိန်းခေါင်းဆောင်
၁၀။	ဦးဝင်းနိုင်	လည်ပတ်/ပြင်ထိန်းအဖွဲ့ဝင်
၁၁။	ဒေါ်ခင်မာမျို	လည်ပတ်/ပြင်ထိန်းအဖွဲ့ဝင်
၁၂။	ဦးသိန်းဝင်း	ဝေဖန်အကြံပြုဖြေရှင်းရေးအဖွဲ့ဝင်
၁၃။	ဒေါ်မိလှ	ဝေဖန်အကြံပြုဖြေရှင်းရေးအဖွဲ့ဝင်
၁၄။	ဦးဝင်းစော	စေတနာ့ဝန်ထမ်း
၁၅။	ဒေါ်အေးမျို	စေတနာ့ဝန်ထမ်း
၁၆။	ဦးဝင်းကျ	ကျေးရွာငွေစာရင်းကိုင်



(ကြေးရွာ) ကျေးရွာ စီမံကိန်းအထောက်အကူပြုကော်မတီ

(ရွာသာယာ) ကျေးရွာအုပ်စု

စီမံကိန်း (ဒုတိယအကြိမ်) စက်ဝန်း

စဉ်	အမည်	ရာထူး
၁	ဦးအောင်ဆန်းဦး	ကျေးရွာ စီ/ထောက် ဥက္ကဋ္ဌ
၂	ဒေါ်ခင်အေး	ကျေးရွာ စီ/ထောက် ဥက္ကဋ္ဌ
၃	ဦးမောင်မောင်	ဝယ်ယူရေးအဖွဲ့ ခေါင်းဆောင်
၄	ဦးဒိုင်ဦး	ဝယ်ယူရေးအဖွဲ့ အဖွဲ့ဝင်
၅	ဒေါ်ခင်အေး	ဝယ်ယူရေးအဖွဲ့ အဖွဲ့ဝင်
၆	ဦးအောင်လင်း	စောင့်ကြည့်ကြီးကြပ်ရေးအဖွဲ့ ခေါင်းဆောင်
၇	ဒေါ်ခင်အေး	စောင့်ကြည့်ကြီးကြပ်ရေးအဖွဲ့ဝင်
၈	ဒေါ်ခင်အေး	စောင့်ကြည့်ကြီးကြပ်ရေးအဖွဲ့ဝင်
၉	ဦးထွန်းထွန်း	လည်ပတ်/ပြင်ထိန်းအဖွဲ့ဝင်၊ စောင့်
၁၀	ဒေါ်ခင်အေး	လည်ပတ်/ပြင်ထိန်းအဖွဲ့ဝင်
၁၁	ဒေါ်ခင်အေး	လည်ပတ်/ပြင်ထိန်းအဖွဲ့ဝင်
၁၂	ဦးသိန်းဝင်း	ဝေဖန်အကြံပြုတိုင်ကြားချက်ဖြေရှင်းရေး ကျေးရွာ ကိုယ်စားလှယ်
၁၃	ဒေါ်ခင်အေး	ဝေဖန်အကြံပြုတိုင်ကြားချက်ဖြေရှင်းရေး ကျေးရွာ ကိုယ်စားလှယ်
၁၄	ဦးဝင်းမောင်	စေတနာ့ဝန်ထမ်း
၁၅	ဒေါ်ခင်အေး	စေတနာ့ဝန်ထမ်း
၁၆	ဦးဝင်းကျော်	ကျေးရွာငွေစာရင်းကိုင်



(ကြားခံခွင့်) ကျေးရွာ စီမံကိန်းအထောက်အကူပြုကော်မတီ

(၅၁၁၁၁၁၁) ကျေးရွာအုပ်စု

စီမံကိန်း (၈၈၈၈၈၈၈) စက်ဝန်း

စဉ်	အမည်	ရာထူး
၁	ဦးအောင်ဆန်းဦး	ကျေးရွာ စီ/ထောက် ဥက္ကဋ္ဌ
၂	ဒေါ်မာဇ်	ကျေးရွာ စီ/ထောက် ဥက္ကဋ္ဌ
၃	ဦးအောင်ဝင်း	ဝယ်ယူရေးအဖွဲ့ ခေါင်းဆောင်
၄	ဦးခိုင်ဦး	ဝယ်ယူရေးအဖွဲ့ အဖွဲ့ဝင်
၅	ဒေါ်မာဇ်	ဝယ်ယူရေးအဖွဲ့ အဖွဲ့ဝင်
၆	ဦးအောင်လင်း	စောင့်ကြည့်ကြီးကြပ်ရေးအဖွဲ့ ခေါင်းဆောင်
၇	ဒေါ်မြဝင်း	စောင့်ကြည့်ကြီးကြပ်ရေးအဖွဲ့ဝင်
၈	ဒေါ်ခင်ဦး	စောင့်ကြည့်ကြီးကြပ်ရေးအဖွဲ့ဝင်
၉	ဦးကျွန်းဝင်း	လည်ပတ်/ပြင်ထိန်းအဖွဲ့ဝင် ဆောင်
၁၀	ဒေါ်ခင်စာချို	လည်ပတ်/ပြင်ထိန်းအဖွဲ့ဝင်
၁၁	ဒေါ်ခင်စာချို	လည်ပတ်/ပြင်ထိန်းအဖွဲ့ဝင်
၁၂	ဦးသိန်းထွန်း	ဝေဖန်အကြံပြုတိုင်ကြားချက်ဖြေရှင်းရေး ကျေးရွာ ကိုယ်စားလှယ်
၁၃	ဒေါ်မြခင်	ဝေဖန်အကြံပြုတိုင်ကြားချက်ဖြေရှင်းရေး ကျေးရွာ ကိုယ်စားလှယ်
၁၄	ဦးဝင်းအောင်	စေတနာ့ဝန်ထမ်း
၁၅	ဒေါ်စုစုစုစု	စေတနာ့ဝန်ထမ်း
၁၆	ဦးထွန်းကျော်	ကျေးရွာငွေစာရင်းကိုင်



(ကြားခိုင်း) ကျေးရွာ စီမံကိန်းအထောက်အကူပြုကော်မတီ

(ရွာသာသာ) ကျေးရွာအုပ်စု

စီမံကိန်း (စာအတ္ထုပ္ပတ္တိ) စက်ဝန်း

စဉ်	အမည်	ရာထူး
၁	ဦးအောင်ခင်ဦး	ကျေးရွာ စီ/ထောက် ဥက္ကဋ္ဌ
၂	ဒေါ်မိဝင်း	ကျေးရွာ စီ/ထောက် ဥက္ကဋ္ဌ
၃	ဦးအောင်ဝင်း	ဝယ်ယူရေးအဖွဲ့ ခေါင်းဆောင်
၄	ဦးခိုင်ဦး	ဝယ်ယူရေးအဖွဲ့ အဖွဲ့ဝင်
၅	ဒေါ်မိကျွေး	ဝယ်ယူရေးအဖွဲ့ အဖွဲ့ဝင်
၆	ဦးအောင်လင်း	စောင့်ကြည့်ကြီးကြပ်ရေးအဖွဲ့ ခေါင်းဆောင်
၇	ဒေါ်မြဝင်း	စောင့်ကြည့်ကြီးကြပ်ရေးအဖွဲ့ဝင်
၈	ဒေါ်ချိုဦး	စောင့်ကြည့်ကြီးကြပ်ရေးအဖွဲ့ဝင်
၉	ဦးထွန်းဝင်း	လည်ပတ်/ပြင်ထိန်းအဖွဲ့ခေါင်းဆောင်
၁၀	ဒေါ်ခင်မာချို	လည်ပတ်/ပြင်ထိန်းအဖွဲ့ဝင်
၁၁	ဒေါ်ခင်ချို	လည်ပတ်/ပြင်ထိန်းအဖွဲ့ဝင်
၁၂	ဦးသိန်းဝင်း	ဝေဖန်အကြံပြုတိုင်ကြားချက်ဖြေရှင်းရေး ကျေးရွာ ကိုယ်စားလှယ်
၁၃	ဒေါ်မြနုနီ	ဝေဖန်အကြံပြုတိုင်ကြားချက်ဖြေရှင်းရေး ကျေးရွာ ကိုယ်စားလှယ်
၁၄	ဦးဝင်းမောင်	စေတနာ့ဝန်ထမ်း
၁၅	ဒေါ်မော်မော်ဝေ	စေတနာ့ဝန်ထမ်း
၁၆	ဦးဝင်းကျိ	ကျေးရွာငွေစာရင်းကိုင်



၉။ ပုံစံ-၁ကျေးရွာအခြေခံချက်လက်

ပုံစံ - ၈-၁ - ကျေးရွာ အချက်အလက် (FORM PC 1)

လမ်းညွှန်ချက်/ ကျေးရွာတစ်ရွာသို့ ပထမဆုံး မိတ်ဆက်ခရီးသွားရောက်သောအခါ လူထုစည်းရုံးရေးမှူးသည် ကျေးရွာခေါင်းဆောင်များအား ကျေးရွာအချက်အလက်များကို မေတ္တာရပ်ခံ၍တောင်းခံရမည်။ ဤအချက်အလက်များကို စီမံကိန်းမိတ်ဆက်အစည်းဝေးပတ်ိုင်စီ တောင်းခံရမည်။ စီမံကိန်းမိတ်ဆက်အစည်းဝေးတွင် လူထုစည်းရုံးရေးမှူးသည် ဤအချက်အလက်များအား စစ်ဆေးပြီး မှန်ကန်အောင်ပြုလုပ်ရမည်။ ပြီးနောက်တွင် လူထုစည်းရုံးရေးမှူးမှ သတင်းအချက်အလက်ထံသို့ Tablets မှတစ်ဆင့် ပြည့်သွင်းရမည်။				
ရာအိမ်မှူးအမည်	ဦးထွန်းဓဇ်	ဖုန်း	စည်းရုံးရေးမှူးအမည်	ဦးကျော်မျိုးစာကင်
ပြည်နယ်/ တိုင်းဒေသကြီး	ဗြိ.နယ်	ကျေးရွာအုပ်စု	ကျေးရွာ	
	စစ်ကိုင်း	ပင်လယ်ဘူဒ	ကျွန်းကော	မိုးဘာ

(က) လူဦးရေ

တိုင်းရင်းသား	အိမ်ထောင်စုပေါင်း	ကိုးကွယ်သည့်ဘာသာ	အိမ်ထောင်စုပေါင်း
၁။ ဤရွာ	၂၂	၁။ ဗုဒ္ဓ	၂၂
၂။		၂။	
၃။		၃။	
၄။ အခြားတိုင်းရင်းသား လူမျိုးစုများ		၄။	

လူဦးရေ	ကျား (အရေအတွက်)	မ (အရေအတွက်)
၁။ လူဦးရေ	၁၁၄	၅၃
၂။ အိမ်ထောင်ဦးစီး	၂၂	၄

(ခ) ကျေးရွာရှိ အခြေခံ အဆောက်အအုံ (Facilities)

ပညာရေး	ခြေခံ	ကျန်းမာရေး	ခြေခံ	ဘာသာရေး	ခြေခံ
အထက်တန်းကျောင်း	<input type="checkbox"/>	ဆေးရုံ	<input type="checkbox"/>	ဘုရား/ဇေတီ	<input type="checkbox"/>
အလယ်တန်းကျောင်း	<input type="checkbox"/>	ကျန်းမာရေးဌာန	<input type="checkbox"/>	ဘုန်းကြီးကျောင်း	<input checked="" type="checkbox"/>
မူလတန်းကျောင်း	<input type="checkbox"/>	ကျန်းမာရေးဌာနခွဲ	<input type="checkbox"/>	ဟိန္ဒူဘုရားကျောင်း	<input type="checkbox"/>
မူကြိုကျောင်း	<input type="checkbox"/>	ဆေးပေးခန်း	<input type="checkbox"/>	ရေဝန်သန်ဘုရားကျောင်း	<input type="checkbox"/>
အခြား	<input type="checkbox"/>	အခြား	<input type="checkbox"/>	ဇေတီ	<input type="checkbox"/>
မှတ်ချက်		မှတ်ချက်		အခြား	<input type="checkbox"/>
				မှတ်ချက်	

(ဂ) ကွမ်းကျင်သူများမှတ်တမ်း ၊ ကျေးရွာတွင်နေထိုင်သော သို့မဟုတ် တခြားရွာမှလာရောက်သောကွမ်းကျင်သူများ

ပညာရေး	နေထိုင်	လည်ပတ်	ကျန်းမာရေး	နေထိုင်	လည်ပတ်	တည်ဆောက်ရေး	နေထိုင်	လည်ပတ်
မူလတန်း/ပြင်ဆရာ/ဆရာမ	<input type="checkbox"/>	<input type="checkbox"/>	ဆရာဝန်	<input type="checkbox"/>	<input type="checkbox"/>	လက်သမား	<input type="checkbox"/>	<input type="checkbox"/>
အလယ်တန်း/ပြင်ဆရာ/ဆရာမ	<input type="checkbox"/>	<input type="checkbox"/>	လ/ထကျန်းမာရေးမှူး	<input type="checkbox"/>	<input type="checkbox"/>	ပန်းရန်	<input type="checkbox"/>	<input type="checkbox"/>
အထက်တန်း/ပြင်ဆရာ/ဆရာမ	<input type="checkbox"/>	<input type="checkbox"/>	အမျိုးသမီးကျန်းမာရေးဆရာမ	<input type="checkbox"/>	<input type="checkbox"/>	လျှပ်စစ်ဆိုင်ရာ	<input type="checkbox"/>	<input type="checkbox"/>
မူကြိုဆရာ/ဆရာမ	<input type="checkbox"/>	<input type="checkbox"/>	အရံသားဖွား	<input checked="" type="checkbox"/>	<input type="checkbox"/>	ရေပိုက်သွယ်သူ	<input type="checkbox"/>	<input type="checkbox"/>
အခြား	<input type="checkbox"/>	<input type="checkbox"/>	ပြည်သူ့ကျန်းမာရေးလုပ်သား ၁/၂	<input type="checkbox"/>	<input type="checkbox"/>	စက်ပြင်ဆရာ	<input type="checkbox"/>	<input type="checkbox"/>
မှတ်ချက်			မှတ်ချက်			မှတ်ချက်		



(ဃ) ကျေးရွာသို့ ရောက်ရှိနိုင်သည့်လမ်းအခြေအနေ / ကျေးရွာတစ်ရွာသည် ၎င်း၏ကျေးရွာအုပ်စုနှင့် ဆက်သွယ်ထားသော လမ်းအခြေအနေ (အောက်ပါတို့ကိုပိုင်းပါ)

ကျောက်ကြမ်းလမ်း: ကတ္တရာလမ်း: ကွန်ကရစ်လမ်း: ဖော်တော်ဆိုင်ကယ်လမ်း
ကျောက်ခင်းလမ်း: မြေသားလမ်း လှသွားလမ်း အခြား: _____

(င) ကျေးရွာဖွံ့ဖြိုးရေး စီမံကိန်း (Village Development Plan) (အမှန်ဖြစ်ပါ)

(၁) လူထုထုတ်ပြန်စီမံကိန်း မတိုင်မီက ကျေးရွာစီမံကိန်း ရှိသလား: ရှိ/ မရှိ/ မသိ
(၂) ရှိလျှင် မည်သည့်နှစ်က ရေးဆွဲခဲ့သလဲ: _____ နှစ်/ မသိပါ
(၃) မြို့နယ်အတည်ပြုချက် ရရှိထားသလား: ရှိ/ မရှိ/ မသိ

(စ) ခရီးအကွာအဝေး (Distance)

(၁) ရွာ (အလယ်) မှ ကျေးရွာအုပ်စု (အလယ်) အကွာအဝေး: မိုင်/မာလပ် ၃ မိုင် /မသိပါ
(၂) ဤရွာနှင့် ကျေးရွာအုပ်စုရွာ (အလယ်) သွားချိန်
ခြောက်သွေ့ရာသီ - ထော်လာဂျီ/ဆိုင်ကယ်/ခြေလျင်/ပြည်/လှေ/အခြား: _____ (၀-၄၅) နာရီ
မိုးရာသီ - ထော်လာဂျီ/ဆိုင်ကယ်/ခြေလျင်/ပြည်/လှေ/အခြား: _____ (၇) နာရီ

(ဆ) သဘာဝဘေး ဤကျေးရွာတွင် ရေကြီးခြင်းကဲ့သို့သော သဘာဝဘေး ကျရောက်ခဲ့မှု
၀ မရှိ၊ ၁ ရှိ (ဖော်ပြရန်) _____

(ဇ) ကျေးရွာတွင် ဖွဲ့စည်းထားသော အဖွဲ့အစည်းများ
လူထုထုတ်ပြန်စီမံကိန်းမတိုင်မီ ဤကျေးရွာတွင် ကျေးရွာဖွံ့ဖြိုးရေးအတွက် အစိုးရ(သို့)ရွာသားများကိုယ်တိုင်(သို့) စီမံကိန်းတစ်ရပ်မှ
ဖွဲ့စည်းထားသည့် အဖွဲ့အစည်းများရှိပါသလား။

.....
.....
.....

ရာထိမ်းမှူး အမည် ဦးထွန်းမင်း

လက်မှတ် [Signature] ရက်စွဲ ၉-၁-၂၀၁၆

စည်းရုံးရေးမှူး အမည် ဦးလှိုင်မျိုးစာအောင်

လက်မှတ် [Signature] ရက်စွဲ ၉-၁-၂၀၁၆



ပုံစံ - ၈ - ၁ ကျေးရွာအခြေခံအချက်အလက်များ (Form PC 1)

လက်ညှိုးကွက်၊ ကျေးရွာတစ်ရွာသို့၊ ဝေပတ်စိတ်ဆက်ခံရမှု သွားရောက်သောအခါ လူထုစည်းရုံးရေးများသည် ကျေးရွာ ခေါင်းဆောင်များအား ကျေးရွာအချက်အလက်များကို ပေးပို့ရန်နှင့် တောင်းခံရသည်။ ဤအချက်အလက်များကို စီမံကိန်း ဝိတ်ဆက်အစည်းအဝေးတိုင်ပင်ဆောင်ရွက်ရမည်။ စီမံကိန်းဝိတ်ဆက်အစည်းအဝေးတွင် လူထုစည်းရုံးရေးများသည် ဤအချက်အလက် များအား စစ်ဆေးပြီး မှန်ကန်အောင်ပြုလုပ်ရမည်။ ငြိမ်သက်စွာ လူထုစည်းရုံးရေးများ သတင်းအချက်အလက်အသိ၊ Tablets မှ တဆင့် ဖြည့်သွင်းရမည်။

ကျေးရွာအုပ်ချုပ်ရေးမှူး အမည် ဦးညွှန် ဝင်း	ကျေးရွာအုပ်ချုပ်ရေးမှူး၏ ဗဟိုအဖွဲ့ ၀၇-၀၆၂၀၆၂၂၇၃	လူထုစည်းရုံးရေးမှူး၏ အမည် ဒေါ်တင်အေး
ဖြည့်နှယ်တိုင်းဒေသကြီး ဝက်ဇွဲ၊ မြို့နယ်၊ ဝင်္ဂါပင်လယ်၊ ကျေးရွာအုပ်စု ၂၅၁၁၁၁၊ ကျေးရွာ ၈၁၀၃၀		

လူဦးရေ	အိမ်ထောင်စုအရေအတွက်	ကိုးကွယ်သည့်ဘာသာ	အိမ်ထောင်စုအရေအတွက်
လူဦးရေ (၁) - ၆၆၂	၁၃၀	ဘာသာ (၁) - မူရင်း	၁၃၀
လူဦးရေ (၂) -----		ဘာသာ (၂) -----	
လူဦးရေ (၃) -----		ဘာသာ (၃) -----	
လူဦးရေစေ့ -----		ဘာသာစေ့ -----	
အရေအတွက်			
မသန်စွမ်းသူများ			
သက်ကြီးရွယ်အိုများ (၆၅ နှစ်နှင့် အထက်)			
စစ်သေးရှောင်			

လူဦးရေ	အမျိုးသား (အရေအတွက်)	အမျိုးသမီး (အရေအတွက်)
လူဦးရေ (၁) - ၆၆၂	၃၅၀	၃၁၂
လူဦးရေ (၂) -----		
လူဦးရေ (၃) -----		
အိမ်ထောင်စုစီး	၁၀၈	၃၂

(ခ) အခြေခံအောက်အဖွဲ့ အသုံးအဆောင်များ

စာသင်ကျောင်း	အမှတ် ဖြစ်ပါ	ကျန်းမာရေး	အမှတ် ဖြစ်ပါ	ဘာသာရေး အဆောက် အအုံများ	အမှတ် ဖြစ်ပါ
အထက်တန်းကျောင်း	<input type="checkbox"/>	ဆေးရုံ	<input type="checkbox"/>	ဇေယျ	<input checked="" type="checkbox"/>
အလယ်တန်းကျောင်း	<input type="checkbox"/>	ကျန်းမာရေးဌာန	<input type="checkbox"/>	ဘုန်းကြီးကျောင်း	<input checked="" type="checkbox"/>
မူလတန်းကျောင်း	<input checked="" type="checkbox"/>	ကျန်းမာရေးဌာနခွဲ	<input type="checkbox"/>	ဟိန္ဒူဘုရားကျောင်း	<input type="checkbox"/>
ပျက်စီးကျောင်း	<input type="checkbox"/>	ဆေးပေးခန်း	<input checked="" type="checkbox"/>	ဓရော်ယာန်ကျောင်း	<input type="checkbox"/>
အခြား	<input type="checkbox"/>	အခြား	<input type="checkbox"/>	ဇလီ	<input type="checkbox"/>
				အခြား	<input type="checkbox"/>
မှတ်ချက်		မှတ်ချက်		မှတ်ချက်	
				၈၅၆	



(ဂ) ကျွမ်းကျင်သူများမှတ်တမ်း (ကျေးရွာတွင်နေထိုင်သော သို့မဟုတ် တခြားရွာမှလာရောက်သော ကျွမ်းကျင်သူများ)

(၁) စာသင်ကျောင်း			(၂) ကျန်းမာရေး			(၃) လက်မှုပညာရှင်		
	ရွာတွင်နေထိုင်သူ	အခြားရွာမှလာသူ		ရွာတွင်နေထိုင်သူ	အခြားရွာမှလာသူ		ရွာတွင်နေထိုင်သူ	အခြားရွာမှလာသူ
မှလတန်ပြင်ဆင်ရာ/မ	<input type="checkbox"/>	<input checked="" type="checkbox"/>	ဆရာဝန်	<input type="checkbox"/>	<input type="checkbox"/>	လက်သမား	<input checked="" type="checkbox"/>	<input type="checkbox"/>
အထက်တန်ပြင်ဆင်ရာ/မ	<input type="checkbox"/>	<input type="checkbox"/>	လက်ထောက်ကျန်းမာရေးမှူး	<input type="checkbox"/>	<input type="checkbox"/>	ပန်းချီ	<input type="checkbox"/>	<input type="checkbox"/>
အလယ်တန်ပြင်ဆင်ရာ/မ	<input type="checkbox"/>	<input type="checkbox"/>	အမျိုးသမီးကျန်းမာရေးဆရာမ	<input type="checkbox"/>	<input type="checkbox"/>	လျှပ်စစ်ကျွမ်းကျင်ပညာရှင်	<input checked="" type="checkbox"/>	<input type="checkbox"/>
ပုဂ္ဂိုလ်ဆရာ/မ	<input type="checkbox"/>	<input type="checkbox"/>	သားရွားဆရာမ	<input type="checkbox"/>	<input type="checkbox"/>	ရေပိုက်သွယ်သူ	<input type="checkbox"/>	<input type="checkbox"/>
အခြား	<input type="checkbox"/>	<input type="checkbox"/>	ပြည်သူ့ကျန်းမာရေးလုပ်သား	<input type="checkbox"/>	<input type="checkbox"/>	စက်ပြင်ဆရာ	<input checked="" type="checkbox"/>	<input type="checkbox"/>
မှတ်ချက်				မှတ်ချက်	ကျွမ်းကျင်သူများ၏ ဝန်ထမ်းများ			မှတ်ချက်

(ဃ) ကျေးရွာသို့ ရောက်ရှိနိုင်သည့် လမ်းအခြေအနေ / ကျေးရွာတစ်ရွာသည် ၎င်း၏ ကျေးရွာအုပ်စုနှင့် ဆက်သွယ်ထားသော လမ်းအခြေအနေ (အောက်ပါဝဲတွဲကို ဝိုင်းပါ)

ကျောက်ကြမ်းလမ်း ကတ္တရာလမ်း ကွန်ကရစ်လမ်း မော်တော်ဆိုင်ကယ်လမ်း
 ကျောက်ခင်းလမ်း မြေသားလမ်း လူသွားလမ်း အခြား _____

(င) ကျေးရွာပွဲဦးပူဇော်

(၁) လူထုပတ်ဝန်းကျင်ထိန်းသိမ်းရေးနှင့် တိုက်ရိုက်ကျေးရွာတွင် ကျေးရွာပွဲဦးပူဇော် ပြုလုပ်ခဲ့ပါသလား? ဝိုင်းပါ
 (၂) ရှိပါလျှင် တိုက်ရိုက်ပူဇော်ပွဲကို မည်သည့် ခုနှစ်တွင်ပြင်ဆင်ခဲ့ပါသနည်း? နှစ်-----/မသိပါ
 (၃) တိုက်ရိုက်ပူဇော်ပွဲကို ပြုနယ်မှုအတည်ပြုခဲ့ပါသလား? ပြုခဲ့ပါသည်/မပြုခဲ့ပါ /မသိပါ

(စ) ဝေဖန်အကွဲအစား

(၁) တိုက်ရိုက်ပူဇော်ပွဲကို မည်သည့် ခုနှစ်တွင် ပြုလုပ်ခဲ့ပါသလား? ဝိုင်းပါ
 (၂) တိုက်ရိုက်ပူဇော်ပွဲကို မည်သည့် ခုနှစ်တွင် ပြုလုပ်ခဲ့ပါသလား? ဝိုင်းပါ

ခြောက်စာ့ ရာသီတွင် ကြာချိန် ----- ထော်လက်/မော်တော်ဆိုင်ကယ်/မြေလွှဲ/လား/မော်တော်ဘုတ်/
 အခြား -----
 နှစ်ရာသီတွင် ကြာချိန် ----- ထော်လက်/မော်တော်ဆိုင်ကယ်/မြေလွှဲ/လား/မော်တော်ဘုတ်/
 အခြား -----

(ဆ) ပတ်ဝန်းကျင်ဆိုင်ရာ သဘာဝဘေးအန္တရာယ်

တိုက်ရိုက်ပူဇော်ပွဲကို မည်သည့် ခုနှစ်တွင် ပြုလုပ်ခဲ့ပါသလား? ဝိုင်းပါ
 မရှိပါ ရှိပါသည် ရှိလျှင် ဝေဖန်ပါ -----



(ခ) ကော့ရှာတွင် ခွဲစဉ်ထားသော အဖွဲ့အစည်းများ လူထုဝတ်ပြုစံနံနံပတ်ကိုင်ပီ ဤကော့ရှာတွင် ကော့ရှာခွဲ ငြိမ်ရေးအတွက် အစိုးရ (သို့) ဌာနအဖွဲ့အစည်း(သို့) စီမံကိန်းတစ်ခုခုမှ ခွဲစဉ်ထားသည့် အဖွဲ့အစည်းများရှိပါသလား။

(၁) _____
(၂) _____

ကော့ရှာခေါင်းစောင်

အမည် ဦးညွန့်စွန်း

လက်မှတ် [Signature] ၈၄.၉.၀၀ .၁.၁.၂၀၁၇

လူထုဝတ်ပြုရေးရာ

အမည် စန်ဂျော့ဂျော့

လက်မှတ် [Signature] ၈၄.၉.၁၀ .၁.၁.၂၀၁၇



ပုံစံ - စ - ၁ ကျေးရွာအခြေခံအချက်အလက်များ (Form PC 1)

လယ်ဥယျာဉ်များ၊ ကျေးရွာတစ်ရွာသို့ ပထမဆုံးပိတ်ဆက်ရေး၊ သွားရွေးကွဲဝက်အခါ လူထုစည်းရုံးရေးမှူးသည် ကျေးရွာခေါင်းဆောင်များအား ကျေးရွာအချက်အလက်များကို မေတ္တာရပ်ခံ၍ တောင်းခံရသည်။ ဤအချက်အလက်များကို စီမံကိန်းပိတ်ဆက်အစည်းဝေးပတ်ဝင်ပီတောင်းခံရမည်။ စီမံကိန်းပိတ်ဆက်အစည်းဝေးတွင် လူထုစည်းရုံးရေးမှူးသည် ဤအချက်အလက်များအား စစ်ဆေးပြီး မှန်ကန်အောင်ပြုလုပ်ရမည်။ ငြိမ်နောက်တွင် လူထုစည်းရုံးရေးမှူးမှ သတင်းအချက်အလက်ထိသို့ Tablets မှ တဆင့် ဖြည့်လှင်းရမည်။

ကျေးရွာခေါင်းဆောင် အမည် ဦးခင်ဦး	ကျေးရွာခေါင်းဆောင်၏ မှန်နံပါတ်	လူထုစည်းရုံးရေးမှူး၏ အမည် ဒေါ်အိမ်စုဝေလျှင်
ဖြည့်နှင်း/တိုင်းစေသည့် စက်ရုံ	မြို့နယ် ပင်စည်သူ	ကျေးရွာအုပ်စု ရွာသာသာ
		ကျေးရွာ ကြာအိုင်

လူဦးရေ	အိမ်ထောင်စုအရေအတွက်	ကိုးကွယ်သည့်ဘာသာ	အိမ်ထောင်စုအရေအတွက်
လူဦးရေ (၁) -----	၃၅	ဘာသာ (၁) ဗုဒ္ဓ	၃၅
လူဦးရေ (၂) -----		ဘာသာ (၂) -----	
လူဦးရေ (၃) -----		ဘာသာ (၃) -----	
လူဦးရေစရာ အခြား -----		ဘာသာစရာ -----	
	အရေအတွက်		
မသန်စွမ်းသူများ သက်ကြီးရွယ်အိုများ (၆၇ နှစ် နှင့် အထက်) စီးဘေးရောင်			

လူဦးရေ	အမျိုးသား (အရေအတွက်)	အမျိုးသမီး (အရေအတွက်)
လူဦးရေ	၆၂	၁၀၆
လူဦးရေ (၁) -----		
လူဦးရေ (၂) -----		
လူဦးရေ (၃) -----		
အခြား		
အိမ်ထောင်ဦးစီး	၂၉	၆

(ခ) အခြေခံအောက်အဖွဲ့ အသုံးအဆောင်များ

စာသင်ကျောင်း	အမှတ် ဖြစ်ပါ	ကျန်းမာရေး	အမှတ် ဖြစ်ပါ	ဘာသာရေး အဆောက် အအုံများ	အမှတ် ဖြစ်ပါ
အသက်တန်းကျောင်း	<input type="checkbox"/>	ဆေးရုံ	<input type="checkbox"/>	စေတီ	<input type="checkbox"/>
အလယ်တန်းကျောင်း	<input type="checkbox"/>	ကျန်းမာရေးဌာန	<input type="checkbox"/>	ဘုန်းကြီးကျောင်း	<input type="checkbox"/>
ပုလဲတန်းကျောင်း	<input type="checkbox"/>	ကျန်းမာရေးဌာနခွဲ	<input type="checkbox"/>	ဟိန္ဒူဘုရားကျောင်း	<input type="checkbox"/>
ပျက်ကျကျောင်း	<input checked="" type="checkbox"/>	ဆေးပေးခန်း	<input type="checkbox"/>	ခရစ်ယာန်ကျောင်း	<input type="checkbox"/>
အခြား	<input type="checkbox"/>	အခြား	<input type="checkbox"/>	ဂေဇီ	<input type="checkbox"/>
				အခြား	<input type="checkbox"/>
မှတ်ချက်		မှတ်ချက်		မှတ်ချက်	



(ဂ) ကျွမ်းကျင်သူများမှတ်တမ်း (ကျေးရွာတွင်နေထိုင်သော သို့မဟုတ် တံခြားရွာမှလာရောက်သော ကျွမ်းကျင်သူများ)

(ခ) စာသင်ကျောင်း			(၂) ကျန်းမာရေး			(၃) လက်မှုပညာရှင်		
	ရွာတွင်နေထိုင်သူ	အခြားရွာမှလာသူ		ရွာတွင်နေထိုင်သူ	အခြားရွာမှလာသူ		ရွာတွင်နေထိုင်သူ	အခြားရွာမှလာသူ
မှလတန်းပြဆရာ/မ	<input type="checkbox"/>	<input type="checkbox"/>	ဆရာလန်	<input type="checkbox"/>	<input type="checkbox"/>	လက်သမား	<input type="checkbox"/>	<input type="checkbox"/>
အထက်တန်းပြဆရာ/မ	<input type="checkbox"/>	<input type="checkbox"/>	လက်ထောက်ကျန်းမာရေးမှူး	<input type="checkbox"/>	<input type="checkbox"/>	ပန်းရံ	<input type="checkbox"/>	<input type="checkbox"/>
အလယ်တန်းပြဆရာ/မ	<input type="checkbox"/>	<input type="checkbox"/>	အပျိုးသစ်ကော်မှားရေးဆရာမ	<input type="checkbox"/>	<input type="checkbox"/>	လျှပ်စစ်ကျွမ်းကျင်ပီးသမား	<input type="checkbox"/>	<input type="checkbox"/>
မှကြီးဆရာ/မ	<input type="checkbox"/>	<input type="checkbox"/>	သားဖွားဆရာမ	<input type="checkbox"/>	<input type="checkbox"/>	ရွှေပိုက်သွယ်သူ	<input type="checkbox"/>	<input type="checkbox"/>
အခြား	<input type="checkbox"/>	<input type="checkbox"/>	ပြည်လူကုန်မကလေးလုပ်သား	<input type="checkbox"/>	<input type="checkbox"/>	စက်ပြင်ဆရာ	<input type="checkbox"/>	<input type="checkbox"/>
မှတ်ချက်						မှတ်ချက်		

(ဃ) ကျေးရွာသို့ ရောက်ရှိနိုင်သည့် လမ်းအခြေအနေနှင့် / ကျေးရွာတစ်ရွာသည် ၎င်း၏ ကျေးရွာဆုပ်စုံနှင့် ဆက်သွယ်ထားသော လမ်းအခြေအနေ (အောက်ပါပုံကို ဝိုင်းပါ)

ကျောက်ကြမ်းလမ်း ကတ္တရာလမ်း ကွန်ကရစ်လမ်း မော်တော်ဆိုင်ကယ်လမ်း
 ကျောက်ခင်းလမ်း ပြေသာလမ်း လူသွားလမ်း အခြား _____

(င) ကျေးရွာဖွံ့ဖြိုးမှုစီမံချက်

- (၁) လူထုပဟိုပြုစီမံကိန်းမထောင်မှီ ဤကျေးရွာတွင် ကျေးရွာဖွံ့ဖြိုးမှု စီမံချက်ရှိခဲ့ပါသလား? ဝိုင်-၂
 ရှိပါသည်/မရှိပါ/မသိပါ
- (၂) ရှိခဲ့ပါလျှင် ဤစီမံချက်ကို မည်သည့် ခုနှစ်တွင်ပြင်ဆင်ခဲ့ပါသနည်း? နှစ်-----/မသိပါ
- (၃) ဤစီမံချက်ကို မြှင့်တင်မှုအတည်ပြုခဲ့ပါသလား? ပြုခဲ့ပါသည်/မပြုခဲ့ပါ /မသိပါ

(စ) ခရီးအကွာအဝေး

- (၁) ဤကျေးရွာ၏ပဟိုစု ၎င်းကျေးရွာဆုပ်စုံ၏ပဟိုအထိ ခရီးပိုင်မည်မျှကွာဝေးသနည်း? မိုင်-၂-----/မသိပါ
- (၂) ဤကျေးရွာမှ ၎င်းကျေးရွာဆုပ်စုံ၏ပဟိုအထိ သွားလာရာတွင်ကြာမြင့်သည့်အချိန်

ခြောက်သွေ့ရာသီတွင်ကြာချိန် ၄၅ မိနစ် ထော်လာဂျီ/မော်တော်ဆိုင်ကယ်/ခြေလျင်/လာ/မော်တော်တုတ်/
 အခြား _____

မိုးရာသီတွင်ကြာချိန် ၁၁၅ မိနစ် ထော်လာဂျီ/မော်တော်ဆိုင်ကယ်/ခြေလျင်/လာ/မော်တော်တုတ်/
 အခြား _____

(ဆ) ပတ်ဝန်းကျင်ဆိုင်ရာ သဘာဝဘေးအန္တရာယ်

ဤကျေးရွာတွင် ရေကြီးခြင်းကဲ့သို့ သဘာဝဘေးအန္တရာယ်ကျရောက်ဖူးခြင်း ရှိပါသလား။
 မရှိပါ ရှိပါသည် နှိလျှင်ခေါ်ပြပါ _____

(ဇ) ကျေးရွာတွင် ခွဲစည်းထားသော အဖွဲ့အစည်းများ

လူထုပဟိုပြုစီမံကိန်းမထိုင်မှီ ဤကျေးရွာတွင် ကျေးရွာဖွံ့ဖြိုးရေးအတွက် အစိုးရ (သို့) ရွာသားများကိုယ်တိုင် (သို့) စီမံကိန်းတစ်ခုခုမှ ခွဲစည်းထားသည့် အဖွဲ့ အစည်းများရှိပါသလား။

- (၁) _____
- (၂) _____



(၅) အထွေထွေအုပ်ချုပ်ရေး ဦးစီးဌာန (GAD) မှ မှတ်တမ်းတင်ထားခြင်း
 ဤကျေးရွာသည် အထွေထွေအုပ်ချုပ်ရေး ဦးစီးဌာန (GAD) မှ မှတ်တမ်းတင်ထားမှု ရှိပါသလား။
 မရှိပါ ရှိပါသည်

ကျေးရွာခေါင်းစောင်

အမည် ဦးစောဇေဒို

လက်မှတ်  ၁၄.၅.၁၁.၂၀၂၇

လူထုစည်းစိမ်းရေးရာ

အမည် ဒေါ်တင်စုဝေဒါဒိ



 စောဇေဒို
 ပထမဦးစီးအရာရှိချုပ်
 ရွာထူကော့ကျေးရွာအုပ်စု
 မင်္ဂလာတောင်ညွန့်မြို့နယ်



ပိတ်ပင်ဆောင်ရွက်မှုအခန်းများ	အစည်းအဝေးတွင်တက်ရောက်သူအရေအတွက်			
	တက်လာသူ ရက်စွဲ	အမျိုးသားအရေအတွက်	အမျိုးသမီးအရေအတွက်	လူမျိုးစု တက်ရောက်သူ အရေအတွက် လူမျိုးအမည်
၆. ပူးတွဲစာရွက်များဖြင့် လျာထားအစီအစဉ် ရေးဆွဲခြင်း	၇၄.၅.၂၀၁၆	၂၄.၅.၂၀၁၆	၅၀	၅၆၂
၆.၄။ မြင်း/တိရစ္ဆာန်အစီအစဉ် ရေးဆွဲခြင်း	၇၄.၅.၂၀၁၆	၂၄.၅.၂၀၁၆	၅၀	၅၆၂
၇. စီမံကိန်းလုပ်ငန်းခွဲ တိုးတက်မှု စောင့်ကြည့်လေ့လာစဉ်အစည်းအဝေး	မလို	မလို	မလို	မလို
၇.၀။ အစည်းအဝေး ပထမအကြိမ်				
၇.၂။ အစည်းအဝေး ဒုတိယအကြိမ်				
၇.၃။ အစည်းအဝေး တတိယအကြိမ်				
၈. စီမံကိန်းလုပ်ငန်းခွဲ အပြီးသတ်စစ်ဆေးခြင်းအစည်းအဝေး				
၉. လူထုစစ်ဆေးမှုအစည်းအဝေး				



ပုံစံ - ၈-၂ - စီမံကိန်းစက်ဝန်းအချိန်ဇယား (PC 2)

လယ်ဥျှန်းများ၊ သက်ဆိုင်ရာလူထုစုစည်းမှုရေးရာ/လက်ထောက်နည်းပညာနည်းပညာများမှ စီမံကိန်းစက်ဝန်းအဆင့်တင်စာတမ်း၊ ကျေးရွာနှင့် ကျေးရွာအုပ်စုအတွက် ဤပုံစံကို ဖြည့်သွင်းရမည်။

စည်းမျဉ်းရေးရာ/ဝန်ထမ်း အမည် ဒေါ်တက်လှဝေ ဝန်ထမ်းအားထုတ်ခြင်းမိ စက်ဝန်း(၁) စက်ဝန်း(၂) စက်ဝန်း(၃)

နေ့စွဲ ၂၀၁၂.၂၀.၁၇ စက်ဝန်း (၄) စက်ဝန်း(၅) စက်ဝန်း(၆) စက်ဝန်း(၇) စက်ဝန်း(၈) စက်ဝန်း(၉) စက်ဝန်း(၁၀)

ဖြည့်နှယ်/တိုင်း စစ်ကိုင်း ကျေးရွာအုပ်စု ရွာသာသာ ကျေးရွာ ပေတုန်း

စီမံကိန်းစက်ဝန်းအမည်များ	နေ့စွဲ		အစည်းအဝေးအတွက်စီမံကိန်းအချိန်ဇယား			
	စတင်သည့်နေ့	ပြီးဆုံးသည့်နေ့	အချိန်အတွက်	အချိန်အတွက်	အချိန်အတွက်	လူမှုစုတက်ရောက်သူ အရေအတွက် နှင့် လူမှုစုအမည်
၁။ ကျေးရွာစီမံကိန်း စီမံကိန်းအစည်းအဝေး	၂၀.၁၂.၀၅	၂၀.၁၂.၀၅	၃၁	၆၄	၆၅	
၂။ ကျေးရွာဖွံ့ဖြိုးရေး စီမံချက်ရေးဆွဲခြင်း အစည်းအဝေး	၂၀.၁၂.၀၅	၂၀.၁၂.၀၅	၃၁	၆၄	၆၅	
၃။ ကျေးရွာအုပ်စု လုပ်ငန်းစဉ်ပြင်ဆင်မှုအစည်းအဝေး	၂၀.၁၂.၀၅	၂၀.၁၂.၀၅	၂၇	၂၀	၄၇	
၄။ မြို့နယ်အဆင့် စီမံကိန်းရေးဆွဲရေး နှင့် အကောင်အထည်ဖော်ရေးကော်မတီ၏ စီမံကိန်း သုံးသပ်မှု အစည်းအဝေး			မလို	မလို	မလို	မလို
၅။ မြို့နယ် စီမံကိန်းရေးဆွဲရေး နှင့် အကောင်အထည်ဖော်ရေး ကော်မတီ၏စီမံကိန်းအစည်းအဝေး						
၆။ စီမံကိန်းလုပ်ငန်းစဉ်စီမံချက်ရေးဆွဲခြင်း အစည်းအဝေး						
၆.၀။ စီမံကိန်းလုပ်ငန်း အကောင်အထည်ဖော်ရေးအစီအစဉ် ရေးဆွဲခြင်း						



ပုံစံ စ-၃ ကျေးရွာဖွံ့ဖြိုးရေး ဦးစားပေးအစီအစဉ် (Form PC 3)

လမ်းညွှန်ချက်၊ အဆင့် (၃) ကျေးရွာမှော်မှန်းချက်အစဉ်အဝေး ပြီးဆုံးသောအခါ ကျေးရွာစီမံကိန်း အထောက်အကူပြုကော်မတီသည် လူထုစည်းရုံးရေးမှူးအကူအညီဖြင့် ဤပုံစံကိုပြည့်စုံအောင် ဖြည့်သွင်းရမည်။ အားလုံးသော အခက်အခဲအတားအဆီးများ၊ ဖွံ့ဖြိုးမှုဦးစားပေးအစီအစဉ်များ၊ လူထုဝဟိုပြုစီမံကိန်း၏ ရန်ပုံငွေအရင်းအမြစ်နှင့် မသက်ဆိုင်သည့် လုပ်ငန်းများအားလုံးကိုဖော်ပြရမည်။

လူထုစည်းရုံးရေးမှူး/ဝန်ထမ်း အမည် ဦးဂုန်မျိုးကျော်

နေ့စွဲ ၂၀၂၁-၇၀၂၆ စက်ဝန်းအား အမှတ်ခြစ်ပါ (✓) စက်ဝန်း(၁) စက်ဝန်း (၂) စက်ဝန်း (၃) စက်ဝန်း (၄)

ပြည်နယ်/တိုင်း	စက်ဝန်းအား	ကျေးရွာအုပ်စု	ကျေးရွာ
မကွေး	ပင်လယ်ကွေ့	ကျွန်းကော	ကျွန်းကော

က. အခက်အခဲအတားအဆီးများအားဆွေးနွေးခြင်း - ယခုလက်ရှိအခြေအနေတွင်ဤကျေးရွာဖွံ့ဖြိုးတိုးတက်ရေးအတွက် အဓိကအခက်အခဲအတားအဆီးများသည် မည်သည့်များဖြစ်ပါသနည်း(အမျိုးသား/သမီး အနည်းဆုံးအခက်အခဲ ၅ ခုဖော်ပြပါ)

အမျိုးသား အဖွဲ့မှတင်ပြသောအခက်အခဲအတားအဆီးများ	အမျိုးသမီး အဖွဲ့မှတင်ပြသောအခက်အခဲအတားအဆီးများ
၁ ဂွာချွင်း ဆက်လမ်း မြေပြင်	၁ ဆိုလာစက် ဖုံး
၂ ကံကား မြေပြင်	၂ ကံကား မြေပြင်
၃ ရွာတွင်း ကားလမ်း ၂ လမ်း	၃ ရွာတွင်း ကားလမ်း ၂ လမ်း
၄ ဆိုလာစက် ဖုံး	၄ ရွာဘက်ကျောင်း
၅ ရွာဘက်ကျောင်း မြေပြင်	၅ ဂွာချွင်း ဆက်လမ်း

ခ. မှော်မှန်းခြင်း- ဤကျေးရွာဖွံ့ဖြိုးတိုးတက်ရေးအတွက်နောင်လာမည့် (၅) နှစ်အားရည်ရွယ်၍ ဆောင်ရွက်ရန်အတွက် မည်သည့်အရာများသည်အဓိကမှော်မှန်းချက်ဖြစ်သနည်း။

အမျိုးသားအဖွဲ့မှတင်ပြသောမှော်မှန်းချက်များ	အမျိုးသမီးအဖွဲ့မှတင်ပြသောမှော်မှန်းချက်များ
၁ ရွာလမ်းများ တင်ဖို့ နိုင်	၁ ဆိုလာစက် ဖုံး
၂ ကံကား မြေပြင် ဖုံးခြင်း ဘက်ကျန်	၂ ကံကား မြေပြင် ဖုံးခြင်း
၃ ကားလမ်း မြေပြင် ဖုံးခြင်း	၃ ကားလမ်း မြေပြင် ဖုံးခြင်း
၄ ရွာတွင်းလမ်း ဆိုလာစက် ဖုံးခြင်း	၄ ရွာဘက်ကျောင်း
၅ မြေပြင် ဖုံးခြင်း ဘက်ကျန်	၅ ရွာလမ်းများ တင်ဖို့ နိုင်



ဂ. ဤကျေးရွာ၏ လာမည့် (၃)နှစ်အတွက် ဦးစားပေး ဖွံ့ဖြိုးတိုးတက်မှု လုပ်ငန်း အစီအစဉ်များအားဖော်ပြပါ။
 (လူထုဖော်ပြပီစီမံကိန်း ရန်ငွေအတွက် အဆိုပြုသော အစီအစဉ်များကိုဦးစားပေး အဆင့်အလိုက်ဖော်ပြပြီး ကျန် လူထုဖော်ပြ ပီစီမံကိန်း ရန်ငွေအရင်းအမြစ်နှင့် မပတ်သက်သည့်အစီအစဉ်များလည်းဖော်ပြရန်ဖြစ်သည်)

ကျေးရွာအတွက်ဦးစားပေးဖွံ့ဖြိုးတိုးတက်မှု လုပ်ငန်းစဉ်များ	အဆိုပြုသူ (အမျိုးသားများ/ အမျိုးသမီးများ/ အမျိုးသား+အမျိုးသမီး)	လူထုဖော်ပြပီစီမံကိန်းအတွက် အဆိုပြုသည် (ဦးစားပေးအဆင့် အလိုက်ဖော်ပြပါ)	ခန့်မှန်း ကုန်ကျ စရိတ်	အကျိုးခံစား ခွင့်ရှိသူခန့်မှန်းခြေ အရေအတွက်
၁ ဆိုလာလမ်းဖီး	က.မ	၁	၄၄၀၇၈၀၀	၁၁၄
၂ ရေတွင်းစာရံ ၂တွင်း	က.မ	၂	၅၀၀၀၀၀၀	၁၁၄
၃ တံတားပြုပြင်	က.မ	၃	၆၀၀၀၀၀၀	၁၁၄
၄ ရွာချင်းဆက်လမ်း	က.မ	၄	၁၀၀၀၀၀၀၀	၁၁၄
၅ စာရံကျောင်းပြုပြင်	က.မ	၅	၂	၂၅
၆				

ဥက္ကဋ္ဌ ၊ ကျေးရွာပီစီမံကိန်းအထောက်အကူပြုကော်မီတီမှအတည်ပြုသည်။

အမည် ဦးမင်းထွန်း လက်မှတ်  နေ့စွဲ ၂၀၁၂.၇.၁၆



ပုံစံ ၈-၃ ကျေးရွာခွဲ ဖြိုးရေး ဦးစားပေးအစဉ် (Form PC 3)

လက်ညှန်ချက်/ အဆင့် (၃) ကျေးရွာမှိုက်မှန်းချက်အစည်းအဝေး ပြီးဆုံးသောအခါ ကျေးရွာစီမံကိန်း အထောက်အကူပြုကော်မတီသည် လူထုစည်းရုံးရေးမှူးအကူအညီဖြင့် ဤပုံစံကိုပြည့်စုံအောင် ဖြည့်သွင်းရမည်။ အားလုံးသော အခက်အခဲအတားအဆီးများ၊ ဖွံ့ဖြိုးမှုဦးစားပေးအစဉ်များ၊ လူထုဝဟိုပြုစီမံကိန်း၏ ရန်ပုံငွေအရင်းအမြစ်နှင့် မသက်ဆိုင်သည့် လုပ်ငန်းများအားလုံးကိုဖော်ပြရမည်။

လူထုစည်းရုံးရေးမှူး/ဝန်ထမ်း အမည် ဦးဂျွန်မျိုးစကင်

နေ့စွဲ 10, 1.7.01.6 စက်ဝန်းအား အမှတ်ခြစ်ပါ (✓) စက်ဝန်း(၁) စက်ဝန်း (၂) စက်ဝန်း (၃) စက်ဝန်း (၄)

ပြည်နယ်/တိုင်း	မြို့နယ်	ကျေးရွာအုပ်စု	ကျေးရွာ
စစ်ကိုင်း	ပင်လယ်ကွေ့	ကျွန်းစော	ဒီးကာ

က. အခက်အခဲအတားအဆီးများအားဆွေးနွေးခြင်း - ယခုလက်ရှိအခြေအနေတွင်ဤကျေးရွာခွဲ ဖြိုးတိုးတက်ရေးအတွက် အဓိကအခက်အခဲအတားအဆီးများသည် မည်သည်များဖြစ်ပါသနည်း(အမျိုးသား/သမီး အနည်းဆုံးအခက်အခဲ ၅ ခုစီဖော်ပြပါ)

အမျိုးသား အဖွဲ့မှတင်ပြသောအခက်အခဲအတားအဆီးများ	အမျိုးသမီး အဖွဲ့မှတင်ပြသောအခက်အခဲအတားအဆီးများ
၁ အရင်းနှီးမြှုပ်နှံမှု (စျေးနှုန်း)	၁ မြေပိုင်ဆိုင်မှု (စက်ချွန်)
၂ မွေးမြူရေး (ငါး)	၂ မွေးမြူရေး (ငါး)
၃ စိုက်ပျိုးရေး (ပျိုး၊ မြေဥစ္စာ)	၃ ပန်းပွဲပညာ (ပန်းပွဲ)
၄ ကလေးပညာ (ပန်းပွဲ)	၄ အရင်းနှီးမြှုပ်နှံမှု (စျေးနှုန်း)
၅ မြေပိုင်ဆိုင်မှု (စက်ချွန်)	၅ စိုက်ပျိုးရေး (မြေဥစ္စာ)

ခ. မျှော်မှန်းခြင်း- ဤကျေးရွာခွဲ ဖြိုးတိုးတက်ရေးအတွက်နှောင်လာမည့် (၅) နှစ်အားရည်ရွယ်၍ ဆောင်ရွက်ရန်အတွက် မည်သည်အရာများသည်အဓိကမျှော်မှန်းချက်ဖြစ်သနည်း။

အမျိုးသားအဖွဲ့မှတင်ပြသောမျှော်မှန်းချက်များ	အမျိုးသမီးအဖွဲ့မှတင်ပြသောမျှော်မှန်းချက်များ
၁ ရင်းနှီးမြှုပ်နှံမှု ပြုလုပ်နိုင်ခြင်း	၁ စက်ချွန်ကျွမ်းကျင်စွာဖြင့် ဝင်ငွေကုန်
၂ ငါးမွေးမြူရေး စက်ပျော့ ရရှိခြင်း	၂ ငါးမွေးမြူရေး နည်းစနစ် ရရှိစေရန်
၃ တွက်ချက်တိုးတက် နည်းစနစ် ရရှိရန်	၃ ပန်းပွဲ ပညာဖြင့် ဝင်ငွေကုန်စေရန်
၄ ပန်းပွဲ ပညာဖြင့် ဝင်ငွေကုန်စေရန်	၄ ရင်းနှီးမြှုပ်နှံမှု ပြုလုပ်နိုင်ခြင်း
၅ စက်ချွန်ကျွမ်းကျင် ဝင်ငွေကုန်စေရန်	၅ တွက်ချက်တိုးတက် နည်းစနစ် ရရှိစေရန်



ဂ. ဤကျေးရွာ၏ လာမည့် (၃) နှစ်အတွက် ဦးစားပေး ဖွံ့ဖြိုးတိုးတက်မှု လုပ်ငန်း အစီအစဉ်များအားဖော်ပြပါ။
 (လူထုတော်ပြစ်ပုံစံကို ခံယူနိုင်စွမ်းအတွက် အဆိုပြုသော အစီအစဉ်များကို ဦးစားပေး အဆင့်အလိုက်ဖော်ပြပြီး ကျန် လူထုတော်ပြစ် ပုံစံကို ခန့်မှန်းအရင်းအမြစ်နှင့် မပတ်သက်သည့်အစီအစဉ်များလည်းဖော်ပြရန်ရိပ်သည်)

ကျေးရွာအတွက် ဦးစားပေးဖွံ့ဖြိုးတိုးတက်မှု လုပ်ငန်းစဉ်များ	အဆိုပြုသူ (အမျိုးသားများ/ အမျိုးသမီးများ/ အမျိုးသား+အမျိုးသမီး)	လူထုတော်ပြစ်ပုံစံအတွက် အဆိုပြုသည် (ဦးစားပေးအဆင့် အလိုက်ဖော်ပြပါ)	ခန့်မှန်း ကုန်ကျ စရိတ်	အကျိုးခံစား ဝင်ရရှိသူ ခန့်မှန်းခြေ အရေအတွက်
၁။ ဆိပ်ပျိုးစု (ပျိုးစုအား)	က. ဝ	၃	၃၇၀၀၀၀၀၀	၁၁၄
၂။ မွေးမြူရေး (ငါး)	က. ၁၃	၂		၁၁၄
၃။ ကုလေးကုန်း (ဆေးကု)	က. ၁၀	၃		၁၁၄
၄။ မိမိကွင်းရွာ (အကျွယ်)	က. ၁၀	၄		၁၁၄
၅။ လာမည့်ပညာ (ပန်းပု)	က. ၉	၅		၁၁၄
၆။				

ဥက္ကဋ္ဌ၊ ကျေးရွာပုံစံကို အထောက်အကူပြုကော်မတီမှ အတည်ပြုသည်။

အမည် ဦး မင်းတင်္ဂါး လက်မှတ်  ရက်စွဲ ၂၀.၁.၇၀၁၆

- ၆။ ဆေးဝါး
- ၇။ ဓာတ်ခွဲ
- ၈။ မြေဆေးကုရေးကွင်း
- ၉။ ကျန်းမာရေး နိမိတ်
- ၁၀။ ကျောင်းသင်ဆောင်ရွက်ပညာ
- ၁၁။ သင်တန်း အိမ်
- ၁၂။ မူကြိုကျေးဇူး
- ၁၃။ ခြေဖျက်
- ၁၄။ ဝယ်အိမ်ကော်မတီ/ဆေး
- ၁၅။ ဝယ်အိမ်ကော်မတီ



ပုံစံ - ၀ - ၃ ကျေးရွာပွဲ၊ ပြီးရေး ဦးစားပေးအစီအစဉ် (Form PC 3)

လက်ညှိုးခွက် အဆင့်(၃) ကျေးရွာပွဲများနှင့်ဆက်စပ်သည့်အစား ပြီးစုံစုံသောအခါ ကျေးရွာစီမံကိန်း အထောက်အကူပြု ကော်မတီသည် လူထုစည်းရုံးရေးများအကူအညီဖြင့် ဤပုံစံကိုပြည့်စုံအောင် ဖြည့်သွင်းရမည်။

လူထုစည်းရုံးရေးများ/ဝန်ထမ်း အမည် မှတ်တမ်းစာတမ်း

နေ့စွဲ ၀၁.၀၂.၂၀၁၇ စက်ဝန်းအား အမှတ်ဖြစ်ပါ (✓) စက်ဝန်း(၁) စက်ဝန်း(၂) စက်ဝန်း(၃) စက်ဝန်း(၄)

ပြည်နယ်/တိုင်း ခရီးစဉ်: ပဲခူးပြည်နယ် ကျေးရွာအုပ်စု၊ ညောင်တုန်းမြို့နယ်၊ ကျေးရွာ စာတမ်း

က။ အစီအစဉ်အတိုင်းအစီအစဉ်များအစီအစဉ်များ - ယခုပတ်စပို့အခြေအနေတွင် ဤကျေးရွာပွဲ၊ ပြီးတိုးတက်ရေးအတွက် အဓိက အစီအစဉ်အတိုင်းအစီအစဉ်များသည် မည်သည့်အခြေအနေတွင် (အမျိုးသား/သမီး အနည်းဆုံးအစီအစဉ် ၅ ခုစီပါပြပါ)

အမျိုးသား အဖွဲ့မှ တင်ပြသောအစီအစဉ်အတိုင်းအစီအစဉ်များ		အမျိုးသမီး အဖွဲ့မှ တင်ပြသောအစီအစဉ်အတိုင်းအစီအစဉ်များ	
၁	ရွာကွင်း၊ လမ်း၊ များ၊ မကောင်းခြင်း	၁	ရွာကွင်း၊ လမ်း၊ များ၊ မကောင်းခြင်း
၂	အဝတ်လျှော့ကုန်ဆိုင်ခြင်း	၂	အဝတ်လျှော့ကုန်ဆိုင်ခြင်း
၃	စာသင်ကျောင်း၊ ဝင်း၊ မြေကောင်းခြင်း	၃	စာသင်ကျောင်း၊ ဝင်း၊ မြေကောင်းခြင်း
၄	သောက်သုံးရေရှားပါးခြင်း	၄	သောက်သုံးရေရှားပါးခြင်း
၅	စာသင်အောင်၊ မလောင်းခြင်း	၅	စာသင်အောင်၊ မလောင်းခြင်း
၆	ဝင်းရွှေ့ချုပ်၊ ပါးခြင်း	၆	ကျပ်ပိုင်ဝင်းရွှေ့ချုပ်ခြင်း
၇	ရိုက်ချွတ်၊ ရေချုပ်စနစ်စီမံခြင်း	၇	တစ်ပိုင်စနစ်စီမံခြင်း

ဇ။ မျှော်မှန်းခြင်း - နောင်လာမည့် (၅) နှစ် အတွင်း ကျေးရွာပွဲ၊ ပြီးရေး မျှော်မှန်းလျာထားချက်များအား တင်ပြပါ။

အမျိုးသားအဖွဲ့မှ တင်ပြသောမျှော်မှန်းချက်များ		အမျိုးသမီးအဖွဲ့မှ တင်ပြသောမျှော်မှန်းချက်များ	
၁	ရွာကွင်း၊ လမ်း၊ များ၊ မကောင်း၊ ပြန်လှူသွင်း	၁	ညောင်တုန်း၊ ညောင်တုန်း၊ မကောင်း၊ ပြန်လှူသွင်း
၂	အဝတ်လျှော့ကုန်ဆိုင်ခြင်း၊ လာမည့်	၂	အဝတ်လျှော့ကုန်ဆိုင်ခြင်း၊ လာမည့်
၃	မြေပြင်စိုက်ပျိုးမှု၊ ရေလျာမည့်	၃	ကျေးရွာ၊ ကျေးရွာစိုက်ပျိုးမှု
၄	သောက်သုံးရေ၊ ပေါများလာမည့်	၄	ခရီးစဉ်၊ သောက်သုံးရေ၊ ရှားပါးလာမည်
၅	ကလေးများ၊ စိုက်ပျိုးသောရွာလှည့်ကျစနစ်	၅	ကလေးများ၊ စိုက်ပျိုးမှု၊ ပြင်ဆင်မှု
၆	ကား၊ (မောင်း၊ ပြင်) အစီအစဉ်၊ လာမည့်	၆	အစီအစဉ်၊ မြေလှည့်ကန်၊ လာမည့်
၇	ရွေးချယ်ရေး၊ ပိုမိုကျယ်ပြန့်လာမည့်	၇	စက်မှုပစ္စည်းများ၊ ကန်၊ လာမည့်
၈	အိမ်ကန်၊ ကျန်ရှိလျက်ရှိသော ကန်၊ လာမည့်		



၈။ လူထုစီမံကိန်း၏ လာမည့် (၃) နှစ်အတွက် အကျုံးမဝင်သော ဦးစားပေး ဖွံ့ဖြိုးတိုးတက်မှု လုပ်ငန်း အစီအစဉ်များအားဖော်ပြပါ။

အဆင့်	ကျေးရွာအတွက် ဦးစားပေး ဖွံ့ဖြိုးတိုးတက်မှု လုပ်ငန်းစဉ်များ	အဆိုပြုသူ (အမျိုးသားများ/ အမျိုးသမီးများ/အမျိုးသား+ အမျိုးသမီး)	ခန့်မှန်းကုန်ကျ စရိတ်	အကျိုးပေးစွမ်းရည်ဆိုင်ရာ ခန့်မှန်းခြေ အရေအတွက်
၁	ရွာကွင်းဆစ်ပြင်	က၊ခ	၁၅၀,၀၀၀,၀၀၀	၇၀၆
၂	စာသင်ကျောင်း	က၊မ	၁၈၀,၀၀၀,၀၀၀	၇၀၆
၃	ကျက်ညီတိုက်	က၊မ	၁၅၀,၀၀၀,၀၀၀	၇၀၆
၄	စာသင်ကျောင်းအခြေခံအား	က၊မ	၈၀,၀၀၀,၀၀၀	၇၀၆
၅	စက်ရေတွင်း	က၊မ	၁၀၀,၀၀၀,၀၀၀	၇၀၆

၉။ လူထုစီမံကိန်း၏ လာမည့် (၃) နှစ်အတွက်အကျုံးမဝင်သော ဦးစားပေး ဖွံ့ဖြိုးတိုးတက်မှု လုပ်ငန်း အစီအစဉ်များအားဖော်ပြပါ။

အဆင့်	ကျေးရွာအတွက် ဦးစားပေး ဖွံ့ဖြိုးတိုးတက်မှု လုပ်ငန်းစဉ်များ	အဆိုပြုသူ (အမျိုးသားများ/ အမျိုးသမီးများ/အမျိုးသား+ အမျိုးသမီး)	အခန်းကဏ္ဍ
၁	ကား(စေးဆီးခြင်း)သင်တန်း	က	
၂	ပို့ဆက်ရေးဖြန့်ဖြူးသင်တန်း	က၊	
၃	ဖက်ကက်အရေအရင်းသင်တန်း	က	
၄	ဖက်ကက်အရေအရင်းသင်တန်း	မ	
၅	စက်ချုပ်သင်တန်း	မ	
၆။	နိုက်ဗရီဖြန့်ဖြူးသင်တန်း	က၊	

ဥက္ကဋ္ဌ၊ ကျေးရွာစီမံကိန်းအထောက်အကူပြုဓနကော်မတီမှ အတည်ပြုသည်။

အမည် ဦးဝင်းဇော် လက်မှတ် [Signature] နေ့စွဲ ၁၁.၁၂.၂၀၁၇



ပုံစံ - ၈ - ၃ ကျေးရွာဖွံ့ဖြိုးရေး ဦးစားဇယားအစီအစဉ် (Form PC 3)

လမ်းညွှန်ခွက်၊ အဆင့်(၃) ကျေးရွာပျော်ပန်းချက်အစည်းအဝေး၊ ဦးဆုံးသောအခါ ကျေးရွာစီမံကိန်း အထောက်အကူပြု ကော်မတီသည် လူထုစည်းရုံးရေးများအကူအညီဖြင့် ဤပုံစံကိုပြည့်စုံအောင် ပြည့်စွင်ရမည်။

လူထုစည်းရုံးရေးမှူး/ဝန်ထမ်း အမည် ဒေါ်တက်နာအောင်			
ဇနီး	၁၁-၁၀-၂၀၁၇	<input checked="" type="checkbox"/> ကော်ဝန်းအား အမှတ်ခြစ်ပါ (V) <input type="checkbox"/> ကော်ဝန်း(၁) <input type="checkbox"/> ကော်ဝန်း(၂) <input type="checkbox"/> ကော်ဝန်း(၃) <input type="checkbox"/> ဖက်ဝန်း(၄)	
ပြည်နယ်/တိုင်း	ပြနယ်	ကျေးရွာအုပ်စု	ကျေးရွာ
စစ်ကိုင်း	မင်္ဂလာဒုံ	ရွာသာသာ	ကြာအိုင်

က။ အခက်အခဲအတားအဆီးများအားရှေးနှေးခြင်း - ယခုလက်ရှိအခြေအနေတွင် ဤကျေးရွာဖွံ့ဖြိုးတိုးတက်ရေးအတွက် အဓိက အခက်အခဲအတားအဆီးများသည် မည်သည်များဖြစ်ပါသနည်း။ (အမျိုးသား/သမီး အနည်းဆုံးအခက်အခဲ ၅ ခုစီဖော်ပြပါ)

အမျိုးသား အဖွဲ့မှ တင်ပြသောအခက်အခဲအတားအဆီးများ	အမျိုးသမီး အဖွဲ့မှတင်ပြသောအခက်အခဲအတားအဆီးများ
၁ ကျေးရွာတွင်း သွားလာရေး ခက်ခဲခြင်း	၁ ကျွန်းမရေးခက်ခဲခြင်း
၂ ရေပေးရွာဖွံ့ဖြိုးရေးဆောင်ရွက်ခြင်း	၂ လမ်းပန်းဆက်သွယ်ရေး မကောင်းစွာ သီးနှံ
၃ ကျွန်းမရေး လုံခြုံစိတ်ချရမှုမရှိခြင်း	၃ များ ရှေးကောင်းမရှိခြင်း
၄ မတည့်တစေ့သတ်ခြင်း	၄ ကျေးရွာတွင်းလမ်းများ သွားလာရေးခက်
၅ သီးနှံထွက်ကုန်များ ရောင်းချခြင်း	၅ ခဲခြင်း
၆	၆ ကျေးရွာဖွံ့ဖြိုးရေး ခွင့်အခြေခြင်း
၇	၇
၈	၈
၉	၉
၁၀	၁၀
၁၁	၁၁
၁၂	၁၂
၁၃	၁၃
၁၄	၁၄

ခ။ မျှော်မှန်းခြင်း - ချောင်လာမည့် (၅)နှစ် အတွင်း ကျေးရွာဖွံ့ဖြိုးရေး မျှော်မှန်းလျာထားချက်များအား တင်ပြပါ။

အမျိုးသားအဖွဲ့မှ တင်ပြသောမျှော်မှန်းချက်များ	အမျိုးသမီးအဖွဲ့မှ တင်ပြသောမျှော်မှန်းချက်များ
၁ ရွာတွင်းလမ်းများ ဖြည့်ဆည်းခြင်း	၁ ကျေးလက်စေတနာ သုံးများ တာဝန်ဆောင်ခြင်း
၂ ကျေးရွာဖွံ့ဖြိုးရေးအဖွဲ့တက်ခြင်း	၂ စရံကုန်ဝင်တားဆောင်ကုန်ခြင်း
၃ ရေပေးလမ်းဆေးရေးတာဝန်ဆောင်ခြင်း	၃ ပြင်ဆင်ရေးများ ကုန်ခြင်း



၄	ပြင်သစ်အိမ်များလင်း၍ မဟာသဘာဝ	၄	ကျေးရွာတွင်းလမ်းများပြုပြင်ခြင်း
၅	ပြင်သစ်အိမ်	၅	ကျေးရွာတွင်းလမ်းများသန့်ရှင်းရေး၊ ကုသမှု
၆		၆	ရေ၊ များစေရေး၊ ညွှန်ကြားခြင်း
၇		၇	
၈		၈	
၉		၉	
၁၀		၁၀	
၁၁		၁၁	
၁၂		၁၂	
၁၃		၁၃	
၁၄		၁၄	

၈။ လူထုစီမံကိန်း၏ လာမည့် (၃) နှစ်အတွက် အကျုံးဝင်သော ဦးစားပေး ဖွံ့ဖြိုးတိုးတက်မှု လုပ်ငန်း အစီအစဉ်များအားဖော်ပြပါ။

အစဉ်	ကျေးရွာအတွက် ဦးစားပေး ဖွံ့ဖြိုးတိုးတက်မှု လုပ်ငန်းစဉ်များ	အဆိုပြုသူ (အမျိုးသားများ/ အမျိုးသမီးများ/ အမျိုးသား+ အမျိုးသမီး)	ခန့်မှန်းကုန်ကျ စရိတ်	အကျိုးခံစားခွင့်ရှိသူ ခန့်မှန်းခြေ အရေအတွက်
၁	ရွာတွင်းဆက်သွယ်ရေး (ရွာသာသာ-ကြားရိုင်)	က၊မ	၃၄၄၀၅၀၀	၁၉၈
၂	ရွာတွင်းဆက်သွယ်ရေး (ရွာသာသာ-ကြားရိုင်)	က၊မ	၁၅၉၃၉၀၀၀	၁၉၈
၃	ရွာတွင်းဆက်သွယ်ရေး (ရွာသာသာ-ကြားရိုင်)	က၊မ	၁၈၀၀၀၀၀၀	၁၉၈
၄	ရေရေခွက်ကံတား	က၊မ	၆၀၀၀၀၀၀၀	၁၉၈
၅	ပြင်သစ်အိမ်လင်းရေး	က၊မ	၂၅၀၀၀၀၀၀	၁၉၈
၆	ရွာတွင်းလမ်း	က၊မ	၁၃၀၀၀၀၀၀	၁၉၈
၇	ဆေးဝေးခန်း	က၊မ	၉၀၀၀၀၀၀	၁၉၈
၈				
၉				
၁၀				



၁၁။ လူထုဝိမံက်နိဒါမ် လာမည့် (၃) နှစ်အတွက်အကျိုးမဝင်သော ဦးစားပေး ဖွံ့ဖြိုးတိုးတက်မှု လုပ်ငန်း အစီအစဉ်များအားဖော်ပြပါ။

အဆင့်	ကျေးရွာအတွက် ဦးစားပေး ဖွံ့ဖြိုးတိုးတက်မှု လုပ်ငန်းစဉ်များ	အဆိုပြုသူ (အမျိုးသားများ/အမျိုးသမီးများ/အမျိုးသား+အမျိုးသမီး)	အခန်းကဏ္ဍ
၁	စွမ်းမြှင့်တင်ရေးအဖွဲ့ချုပ်	က၊၁	
၂	အထူးပညာရေး	က၊၁	
၃	ဆိုင်ကုန်၊ ကားပြင်ပိတ်ဆို့ရေး	က၊၁	
၄	မြေအစီအစဉ်ပြင်ဆင်ရေး	က၊၁	
၅			
၆			
၇			
၈			
၉			
၁၀			

ဥက္ကဋ္ဌ ၊ ကျေးရွာဝိမံက်နိဒါမ်အထောက်အကူပြုဧကန်စီတီမှ အတည်ပြုသည်။

အမည် ဦးအောင်အောင် လက်မှတ် [Signature] နေ့စွဲ ၁၁.၁၀.၂၀၁၇



၁၃။အစည်းဝေးမှတ်တမ်းများ



လူထုတော်ပြစ်မိန့်

စစ်ကိုင်းဒေသကြီး၊ ပင်လည်ဘူးမြို့နယ်

ကျေးရွာအစည်းအဝေးမှတ်တမ်း

ကျေးရွာ	ကြာအိုင်
ကျေးရွာအုပ်စု	ရွာသားသာ
အစည်းအဝေးပြုလုပ်သည့်နေရာ	သွန်းကော်ကြီးကျောင်း
အစည်းအဝေးပြုလုပ်သည့်နေ့ရက်	၂၀၂၀.၀၉.၂၅.၁၇
အစည်းအဝေးပြုလုပ်သည့် အကြောင်းအရာ	စီမံကိန်းမိတ်ဆက်ပွဲအကြောင်းအရာ၊ အစည်းအဝေး
	အစည်းအဝေးမှတ်တမ်းရေးသားပြီး

အစည်းအဝေးတက်ရောက်သူဦးရေ၊ ကျား(၁၃)ဦး၊ မ(၁၁)ဦး(၂၅)ဦး
ရည်ညွှန်းချက်၊ ဆွေးနွေးချက်၊ ဆုံးဖြတ်ချက်၊ သဘောတူညီချက်၊ မှတ်တမ်းတင်သူ ပါဝင်ရမည်။

ဆွေးနွေးချက် ။

ရွာသားသာအုပ်စု ကြာအိုင်ကျေးရွာတွင် စီမံကိန်းမိတ်ဆက်အစည်းအဝေးကို သွန်းကော်ကြီးကျောင်းတွင် နံနက် ၈:၀၀နာရီတွင် စတင်ခဲ့သည်။

ကျေးရွာအစည်းအဝေး ဦးစောဦးဦး မိတ်ဆက်အမှာစကားပြောကြားပြီး ဧည့်သည်စာစုစု၊ ရုံးစု၊ ရွာစု စီမံကိန်းမိတ်ဆက်အစည်းအဝေး ပြုလုပ်ခြင်း၏

ဥပဒေနှင့်ညီညွတ်စွာ ရှင်းလင်းကြားဆွဲပြီးပါသည်။ စီမံကိန်းမိတ်ဆက်အစည်းအဝေး ပြုလုပ်ခြင်း၏ ဥပဒေနှင့်ညီညွတ်စွာ ရှင်းလင်းဆွဲဆောင်ခြင်း၊ စာရွက်စာတမ်းများကို စွဲချုပ်ခဲ့ပြီးပါသည်။ အစည်းအဝေး အကျဉ်းချုပ် ကို ရှင်းလင်းကြားဆွဲပြီး အစည်းအဝေးကို ရက်လည် (၁:၀၀) အချိန်တွင် ပြီးဆုံးခဲ့သည်။



သဘောကုသပညာ

- * ကျေးဇူးတော်အဖို့ ဝမ်းသာမှုကို သဘောကုသပညာရှင်
- * ကော်ဝင်ပျားမှ ဝမ်းသာမှုကို ကျင့်ဝတ်များကတော့ လိုက်နာဆောင်ရွက်သွားပေမည် ဖြစ်ကြောင်း
- * ဦးစားပေးကုသပညာရှင်များအဖို့ သဘောကု လက်ခံရေးအား သဘောကုခံကြ သည့်

သုံးပြုစဉ်

ကော်ဝင်ပျားမှ ကျေးဇူးတော်များကို ကျင့်ဝတ်များမှ ကျင့်ဝတ်များကို သဘောကု လက်ခံရေးအား သုံးပြုစဉ်ပါသည်။

ရွတ်ကမ်းစဉ်
ဝမ်းသာ
ဦးစားပေး
ကျေးဇူးတော်



လူထုတော်ပြုစီမံကိန်း

စစ်ကိုင်းဒေသကြီး၊ ပင်လည်ဘူးမြို့နယ်

ကျေးရွာအစည်းအဝေးမှတ်တမ်း

ကျေးရွာ
ကျေးရွာအုပ်စု	ရွာသာသာ
အစည်းအဝေးပြုလုပ်သည့်နေရာ	ရွာရွာကျေးရွာ
အစည်းအဝေးပြုလုပ်သည့်နေ့ရက်	၂၀၂၀.၁၂.၂၆
အစည်းအဝေးပြုလုပ်သည့် အကြောင်းအရာ	စီမံကိန်းစီမံကိန်းကော်မတီဖွဲ့စည်းခြင်းနှင့် ကျေးရွာဖွံ့ဖြိုးရေးအဖွဲ့ချုပ်ဖွဲ့စည်းခြင်း

အစည်းအဝေးတက်ရောက်သူဦးရေ (၁၄) ဦး၊ မ(၁၁) ဦး၊ (၂၅) ဦး
ရည်ညွှန်းချက်၊ ဆွေးနွေးချက်၊ ဆုံးဖြတ်ချက်၊ သဘောတူညီချက်၊ မှတ်တမ်းတင်သူ ပါဝင်ရမည်။

ဝေခွဲအဖွဲ့ချုပ်

ရွာသာသာအဖွဲ့ချုပ် စီမံကိန်းကျေးရွာ၊ ကျေးရွာကော်မတီဖွဲ့စည်းခြင်းနှင့်
ကျေးရွာဖွံ့ဖြိုးရေးအဖွဲ့ချုပ်ဖွဲ့စည်းခြင်းအစည်းအဝေးကို ရှေးလည် ဝိဇ္ဇာဦးစာကလေး
ကျင်းပခဲ့ရာ ကော်မတီဖွဲ့စည်းခြင်းနှင့် လိုက်နာစေရန် ကျင့်ဝတ်များ ခေမာင်
ရန်စောင့်ရှောက် တို့ကို ရှင်လင်ဖြောင့်ကြားခဲ့ပြီး ကျေးရွာစီမံကိန်း အထောက်အကူ
ပြုကော်မတီ ကို ဖွဲ့စည်းခဲ့သည်။ ကျေးရွာအဖွဲ့ (၂၀၂၀) ကော်မတီ အဖွဲ့
အဖွဲ့စည်း ဆက်လက် တားမြစ်ရန် ဆန္ဒပြု၍ ဝေခွဲအဖွဲ့ခွဲကြသည်။ ထို့နောက်
ကျေးရွာ၏ စာရင်းအင်း ပြင်ဆင်မှုများကို ဝေခွဲအဖွဲ့ ဖော်စဉ်က
အသက်မွေးဝမ်းကျောင်းဆိုင်ရာ ကျွမ်းကျင်မှုများကို ဝေခွဲအဖွဲ့ခွဲကြသည်။
အစည်းအဝေးကို အောင်မြင်စွာ ပြီးစီးခဲ့ပါသည်။



သဘောကုသနီချက်

- * ကျေးဇူးတော်အဖို့ ဝင်များကို သဘောကုသနီရောင်း
- * ကော်စတီဝင်များ၌ စီမံကိန်း၏ ကျင့်ဝတ်များ အပေါ် လိုက်နာ ဆောင်ရွက်သွားမည် ဖြစ်ကြောင်း
- * ဦးစားပေးကုသနီငွေပေးချယ်မှုအပေါ် သဘောကု လက်ခံရောင်း သဘောကုခွဲကြံ မည်

ဆုံးဖြတ်ချက်

မတော်ပါ။ ဆွေးနွေးချက်များအပေါ် ကျေးဇူးကုခွဲ ကနဦး၌ သဘောကု လက်ခံကြောင်း ဆုံးဖြတ်ခဲ့ကြပါသည်။

ဗုဒ္ဓကမ်းတင်
ဝင်းတင်
ဦးဝင်းတင်
ကျေးဇူးတင်



၁၄။ ကဏ္ဍအလိုက်ဦးစားပေးဖွံ့ဖြိုးရေးလုပ်ငန်းစဉ်

ကြေးမုံမြို့နယ်

နောက်ဆက်တွဲ (၄) ခြားနားသော အပိုင်းများအတွက် ဦးစားပေးဖွံ့ဖြိုးရေးလုပ်ငန်းစဉ် အနှစ်ချုပ်

မှရင်းသည် VPSC တွင်ထားရှိရပါမည်။ အခြားဌာနများနှင့် ညှိနှိုင်းရန်အတွက် မိတ္ထီလအား TPIC သို့ပို့ရပါမည်။ MIS data အနေဖြင့် သွင်းရန်မလိုအပ်ပါ။

အဆင့်	လုပ်ငန်း	မည်သူဦးစားပေးမည်	ကျေးဇူးပြုတာဝန်ခံသူ (သို့) ဆိုင်ရာ	ပြင်ပမှမည်သူ ထောက်ပံ့မည်	
အခြေခံအထောက်အပံ့	၀	ရွာသူဦးစားရုံးတံဆိပ် (ရွာသူဦးစားရုံး - ကြေးမုံမြို့နယ်)	<input checked="" type="checkbox"/> ကျေးဇူးပြုသူ <input checked="" type="checkbox"/> မ		ရွာသူဦးစားရုံး (၂၀၁၁-ခုနှစ်)
	၂	ရွာသူဦးစားရုံးအဖွဲ့ (ရွာသူဦးစားရုံး - ကြေးမုံမြို့နယ်)	<input checked="" type="checkbox"/> ကျေးဇူးပြုသူ <input checked="" type="checkbox"/> မ		ရွာသူဦးစားရုံး (၂၀၁၁-ခုနှစ်)
	၃	ရွာသူဦးစားရုံးအဖွဲ့ (ရွာသူဦးစားရုံး - ကြေးမုံမြို့နယ်)	<input checked="" type="checkbox"/> ကျေးဇူးပြုသူ <input checked="" type="checkbox"/> မ		
	၄	ရွာသူဦးစားရုံး	<input checked="" type="checkbox"/> ကျေးဇူးပြုသူ <input checked="" type="checkbox"/> မ		
	၅	၂၄ နာရီ ဖီ. ဂီ. ရေး	<input checked="" type="checkbox"/> ကျေးဇူးပြုသူ <input checked="" type="checkbox"/> မ		
	၆	ရွာသူဦးစားရုံး	<input checked="" type="checkbox"/> ကျေးဇူးပြုသူ <input checked="" type="checkbox"/> မ		
	၇	စောပေးခန်း	<input checked="" type="checkbox"/> ကျေးဇူးပြုသူ <input checked="" type="checkbox"/> မ		
	၈		<input type="checkbox"/> ကျေးဇူးပြုသူ <input type="checkbox"/> မ		
	အသက်မွေးဝမ်းကျောင်းဖွံ့ဖြိုးရေး	၀	ပေါ့ပျိုးကောင်းပျိုးသန်	<input checked="" type="checkbox"/> ကျေးဇူးပြုသူ <input checked="" type="checkbox"/> မ	
၂		အိုင်ကယ်တက်ခြင်း စတင်လုပ်	<input checked="" type="checkbox"/> ကျေးဇူးပြုသူ <input checked="" type="checkbox"/> မ		
၃		မြေစီမံခန့်ခွဲခြင်း	<input checked="" type="checkbox"/> ကျေးဇူးပြုသူ <input checked="" type="checkbox"/> မ		
၄			<input type="checkbox"/> ကျေးဇူးပြုသူ <input type="checkbox"/> မ		
၅			<input type="checkbox"/> ကျေးဇူးပြုသူ <input type="checkbox"/> မ		
၆			<input type="checkbox"/> ကျေးဇူးပြုသူ <input type="checkbox"/> မ		
၇			<input type="checkbox"/> ကျေးဇူးပြုသူ <input type="checkbox"/> မ		
၈			<input type="checkbox"/> ကျေးဇူးပြုသူ <input type="checkbox"/> မ		



ကျောင်းအမျိုးအမည်		အမျိုးအမည်	အမျိုးအမည်	အမျိုးအမည်
၀		<input type="checkbox"/>	ကျား	
၂		<input type="checkbox"/>	ကျား	
၃		<input type="checkbox"/>	ကျား	
၄		<input type="checkbox"/>	ကျား	
၅		<input type="checkbox"/>	ကျား	
၆		<input type="checkbox"/>	ကျား	
၇		<input type="checkbox"/>	ကျား	
၈		<input type="checkbox"/>	ကျား	
၀		<input type="checkbox"/>	ကျား	
၂		<input type="checkbox"/>	ကျား	
၃		<input type="checkbox"/>	ကျား	
၄		<input type="checkbox"/>	ကျား	
၅		<input type="checkbox"/>	ကျား	
၆		<input type="checkbox"/>	ကျား	
၇		<input type="checkbox"/>	ကျား	
၈		<input type="checkbox"/>	ကျား	
၀	အကျိုးအမြတ်	<input type="checkbox"/>	ကျား	
၂		<input type="checkbox"/>	ကျား	
၃		<input type="checkbox"/>	ကျား	
၄		<input type="checkbox"/>	ကျား	
၅		<input type="checkbox"/>	ကျား	
၆		<input type="checkbox"/>	ကျား	
၇		<input type="checkbox"/>	ကျား	