

ပြည်ထောင်စုသမ္မတမြန်မာနိုင်ငံတော်အစိုးရ
စိုက်ပျိုးရေး၊ မွေးမြူရေးနှင့် ဆည်မြောင်းဝန်ကြီးဌာန
ကျေးလက်ဒေသဖွံ့ဖြိုးတိုးတက်ရေးဦးစီးဌာန
ရှမ်းပြည်နယ်(တောင်ပိုင်း)
ပအိုဝ်းကိုယ်ပိုင်အုပ်ချုပ်ခွင့်ရဒေသ၊ ဆီဆိုင်မြို့နယ်



လူထုဗဟိုပြုစီမံကိန်း
National Community Driven Development Project
(NCDDP)



ကျေးရွာဖွံ့ဖြိုးရေးအစီစဉ်
Village Development Plan (VDP)
ကျောင်းချယ်ကျေးရွာ၊ ဘန့်ဗွီးကျေးရွာအုပ်စု
၂၀၁၇ ခုနှစ်၊ မေလ

မာတိကာ

စဉ်	အကြောင်းအရာ	စာမျက်နှာ
၁။	မြို့နယ်မြေပုံ	
၂။	ကျေးရွာမြေပုံ (တည်နေရာ)	
၃။	အုပ်စုတွင်ပါဝင်သောကျေးရွာများစာရင်း	
၄။	ကျေးရွာအခြေခံအချက်အလက် (ကျေးရွာသမိုင်းကြောင်း)	
၅။	လူထုပါဝင်သောလူမှုဆန်းစစ်ခြင်းနှင့် အကဲဖြတ်ခြင်းလုပ်ငန်းစဉ် (PSA/PRA) အကျဉ်းချုပ်ဇယား	
၆။	ကျေးရွာဖွံ့ဖြိုးရေးအစီအစဉ်အတွက် အသုံးပြုခဲ့သော PRA tools များနှင့် တစ်ခုချင်းစီအတွက် သုံးသပ်ချက်များ	
၇။	ကော်မတီဝင်များရွေးချယ်ခြင်းနှင့် ကျေးရွာဖွံ့ဖြိုးရေးအစီအစဉ်ဆောင်ရွက်မှု မှတ်တမ်းဓါတ်ပုံများ	
၈။	ကျေးရွာအချက်အလက် (ပုံစံ-၁)	
၉။	စီမံကိန်းစက်ဝန်းအချိန်ဇယား (ပုံစံ-၂)	
၁၀။	ကျေးရွာဖွံ့ဖြိုးရေးဦးစားပေးအစီအစဉ် (ပုံစံ-၃)	
၁၁။	ကျေးရွာအုပ်စုစီမံကိန်းလုပ်ငန်းခွဲရွေးချယ်ခြင်း (ပုံစံ-၄)	
၁၂။	အစည်းအဝေးမှတ်တမ်းများ	
၁၃။	ကဏ္ဍအလိုက်ဦးစားပေးဖွံ့ဖြိုးရေးလုပ်ငန်းစဉ်များ	

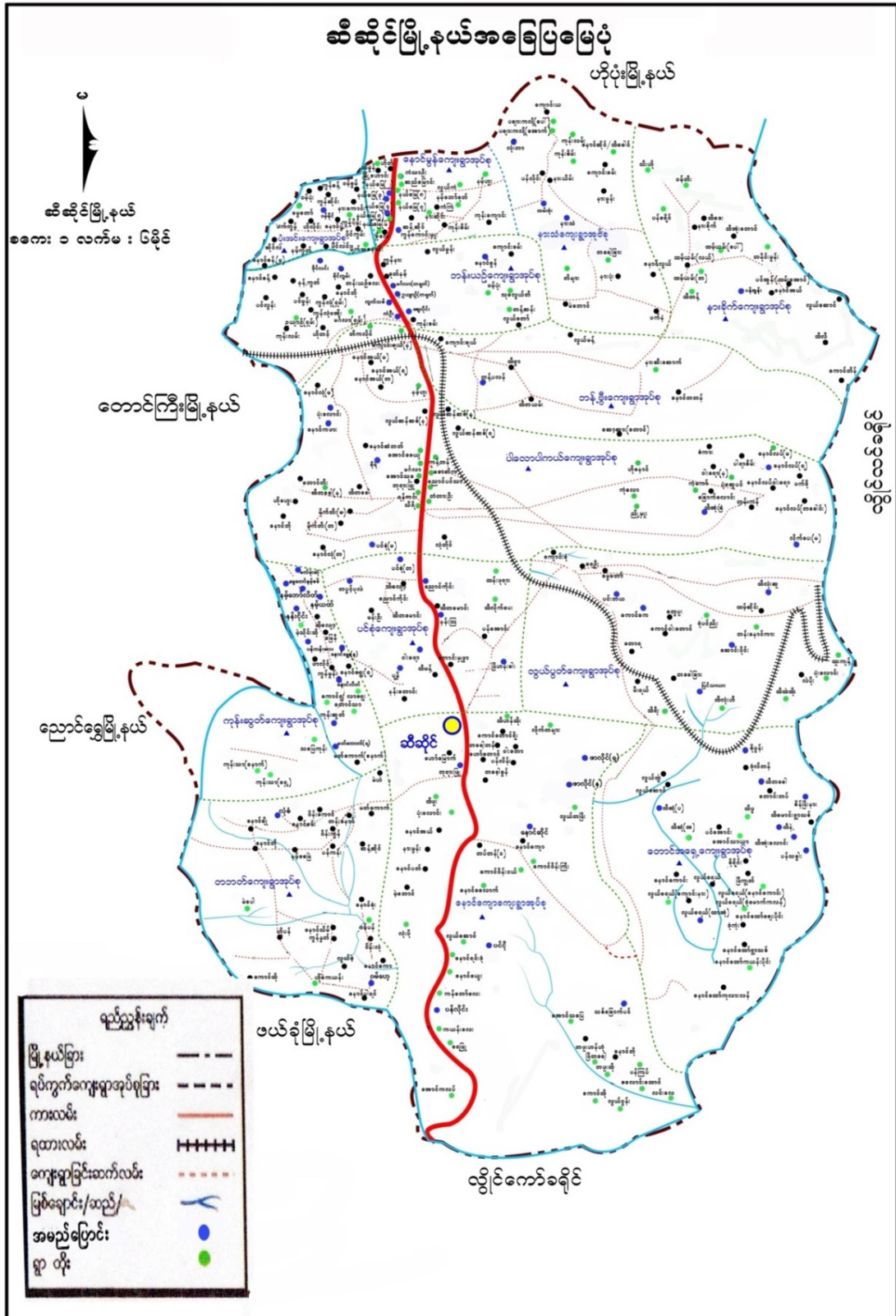

၂။ ကျေးရွာမြေပုံ(တည်နေရာ)

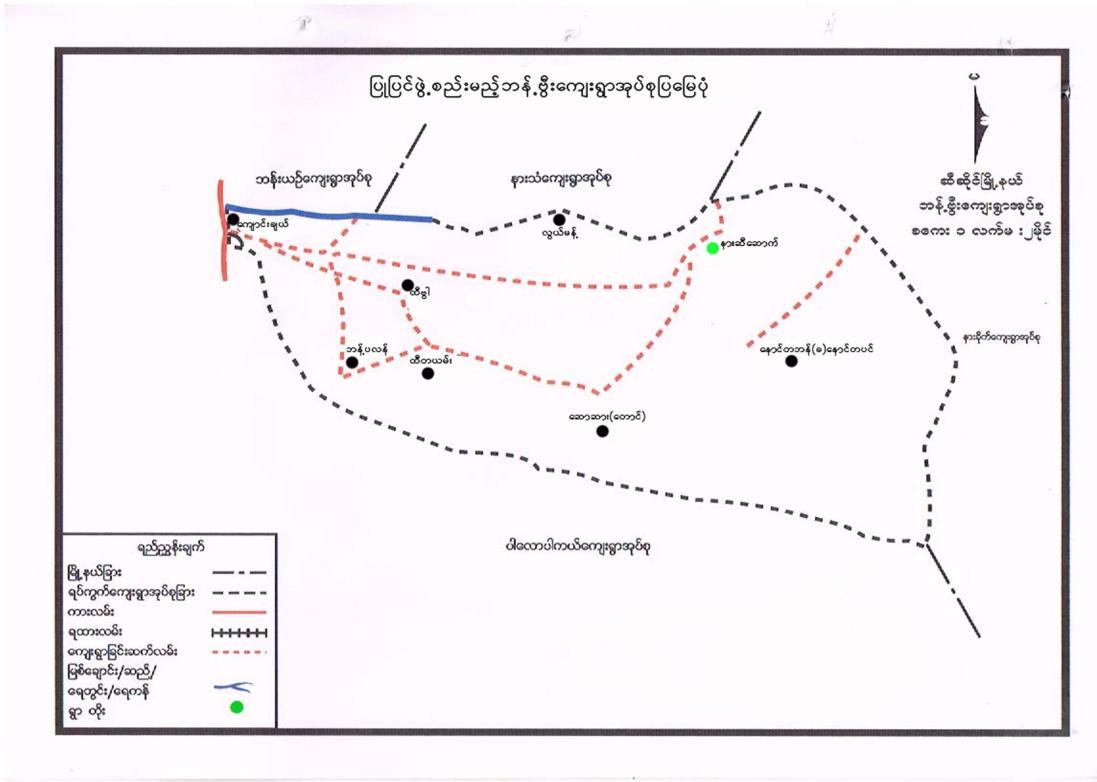

၃။ အုပ်စုတွင်ပါဝင်သောကျေးရွာများစာရင်း

စဉ်	နေရာပြကုဒ်	ကျေးရွာအုပ်စုအမည်	ကျေးရွာအမည်
1	MMR130400600	ဘန်းဦး	လွယ်မန်း
2	MMR1304006002	ဘန်းဦး	နားဆီးဆောက်
3	MMR1304006003	ဘန်းဦး	ထိတယမ်း
4	MMR1304006004	ဘန်းဦး	ဘန်းပလန်
5	MMR1304006005	ဘန်းဦး	ဆော့ဆား (မြောက်)
6	MMR1304006006	ဘန်းဦး	ကျောင်းချယ်
7	MMR1304006007	ဘန်းဦး	ထိဗွာ
8	MMR1304006008	ဘန်းဦး	နောင်တဘန်

၄။ ကျေးရွာအခြေခံအချက်အလက်များ(ကျေးရွာသမိုင်းကြောင်း)

ကျောင်းချယ်ကျေးရွာသည် ရှမ်းပြည်နယ်တောင်ပိုင်း၊တောင်ကြီးခရိုင်၊ဆီဆိုင်မြို့နယ်၊ ဘန်းဗွီး ကျေးရွာအုပ်စုတွင်တည်ရှိသည်။ တောင်ကြီး - လွိုင်ကော်ကားလမ်းမကြီးဘေးတွင်ရှိပြီး အိမ်ခြေ ၁၂၀ အိမ်ခန့်ရှိရာ အမျိုးသား ၃၂၂ ဦးနှင့် အမျိုးသမီး ၃၀၀ ဦးရှိသည်။ အရှေ့ဘက်တွင် လွယ်တော်ကျေးရွာ၊ တောင်ဘက်တွင် နမ်းဟူးကျေးရွာ၊ အနောက်ဘက်တွင် နောင်အယ် ကျေးရွာနှင့် မြောက်ဘက်တွင် ဘန်ယဉ်မြို့ရှိသည်။ ပအိုဝ်းလူမျိုးများ အဓိကနေထိုင်သော်လည်း တောင်ရိုး၊ ဗမာနှင့် ရှမ်းတို့လည်းရှိသည်။ ဗုဒ္ဓဘာသာကို ကိုးကွယ်ယုံကြည်ကြပါသည်။ ကျောင်းချယ်ကျေးရွာအား သက္ကရာဇ် ၁၂၅၀ ခုနှစ် ခရစ်နှစ် ၁၈၈၈ ခုနှစ်ခန့်တွင် ဖြားဟိုင်း၊ ဖြားလွန်း၊ ဖြားညွှန်းနှင့် ဖြားကုံရတို့မှ စတင်တည်ထောင်ခဲ့သည်။ ထိုအချိန်တွင် ယွန်း(တရုတ်)တို့မှ ရွာ၏မြောက်ဘက်တွင် ဘုရား၊ စေတီ လာရောက်တည်ထားကိုးကွယ် သဖြင့် "ဘုရားကျောင်းကန်"တို့အား ပအိုဝ်းဘာသာဖြင့် "ကျောင်" နှင့် "ယွန်း(တရုတ်)"အား "ခယ်" ဟုခေါ်သဖြင့် ကျေးရွာအား "ကျောင်ခယ်" ကို မြန်မာလို "ကျောင်းခယ်"ဟုခေါ်ဆိုခဲ့သည်။ အိမ်ခြေ ၂၀ ခန့်ရှိကာ လူဦးရေ ၁၀၀ ဦးခန့်ရှိသည်။

ပညာရေးတွင် အစိုးရအခြေခံပညာမူလတန်းလွန်ကျောင်းရှိသည်။ အလယ်တန်း၊ အထက်တန်းသို့ ဆက်လက်သင်ယူအတန်အသင့်သည်။ သမာအာဇီဝဖြင့် အသက်မွေး ဝမ်းကြောင်းပြုကြပြီး အရင်းအနှီးရှိ သူတို့သည် နာနတ်အား အဓိကဝင်ငွေရသီးနှံအဖြစ် စိုက်ပျိုးခြင်း၊ လယ်စပါးစိုက်ပျိုးခြင်း၊ တောင်ယာစိုက်ပျိုးခြင်းနှင့် ကျွဲနွားများကို တပိုင်တနိုင် မွေးမြူကြပါသည်။ လမ်းပန်းဆက်သွယ်ရေးသည် ကောင်းမွန်သည်။ ကျန်းမာရေးတွင် ကျေးရွာအုပ်စုကျေးလက်ဆေးပေးခန်းနှင့် ဝေးကွာသဖြင့် ဘန်းယဉ်ဆေးရုံသို့သာ အဓိကသွား ရောက် ဆေးကုသမှုခံယူလေ့ရှိသည်။

၁၉.၃.၂၀၁၇ ခုနှစ်တွင် လူထုဗဟိုပြုစီမံကိန်းမှ စီမံကိန်းစတင်မိတ်ဆက်ပြီး ပထမစက်ဝန်းတွင် ကျေးရွာခန်းမဆောင်တည်ဆောက်ခြင်းလုပ်ငန်းခွဲကို အကောင်အထည် ဖော်ဆောင်ရွက်နိုင်ပြီး စီမံကိန်းအထောက်အကူပြုကော်မတီနှင့် ကျေးရွာလူထုပူးပေါင်းမှုဖြင့် အောင်မြင်စွာဆောင်ရွက်နိုင်ခဲ့သဖြင့် အစည်းအဝေးခန်းမအဖြစ်လည်းကောင်း၊ စာကြည့်တိုက် အဖြစ်လည်းကောင်း၊ ယဉ်ကျေးလိမ္မာဖွင့်လှစ်ရာတွင်လည်းကောင်းနှင့် နားနေဆောင်အဖြစ်လည်း ကောင်းအသုံးပြုနိုင်ပါသည်။

၅။ လူထုပူးပေါင်းပါဝင်သောလူမှုဆန်းစစ်ခြင်းနှင့် အကဲဖြတ်ခြင်းလုပ်ငန်းစဉ်(PRA/PSA) အကျဉ်းချုပ်ဇယား

စဉ်	အကြောင်းအရာ	ပုံစံ	ဦးတည်အုပ်စု	တက်ရောက်သူ			အဓိကဆွေးနွေးချက်များ
				က	မ	ပ	
၁	လူမှုအရင်းအမြစ်ပြမြေပုံ	ပ.၁-၁.၆	အမျိုးသား၊ အမျိုးသမီး	၂	၅	၂	အသက်မွေးဝမ်းကြောင်းများ၊ အခြေခံအဆောက်အအုံများ၊ လမ်းပန်းဆက်သွယ်ရေး၊ အရင်းအမြစ်များ
၂	ဥစ္စာစာနုကြွယ်မှုပုံစံ		အမျိုးသား၊ အမျိုးသမီး	၂	၅	၂	ကျေးရွာအတွင်းရှိ လူနေမှုအဆင့်တန်းများအကြောင်း
၃	ပိုင်ဆိုင်မှုသုံသပ်ခြင်း		အမျိုးသား၊ အမျိုးသမီး	၃	၂	၄	ကျေးရွာအတွင်းရှိ အရင်းမြစ်များကို အမျိုးသား/ သမီးများ၏ သုံးစွဲပုံ၊ ထိန်းချုပ်ပုံများကို ဆွေးနွေးသည်
၄	ရာသီခွင်ပြပြက္ခဒိန်		အမျိုးသား၊ အမျိုးသမီး	၂	၅	၃	အသက်မွေးဝမ်းကြောင်း၊ဝင်ငွေရရှိမှု၊ ရေရရှိမှု၊ အားလပ်ချိန်များ၊ ရာသီဥတုစသည့် အကြောင်းအရာများကို အဓိကဆွေးနွေး
၅	ပင့်ကူအိမ်ပုံစံ		အမျိုးသား၊ အမျိုးသမီး	၃	၃	၃	အမျိုးသမီးများအား အဖွဲ့အစည်းများတွင်ပါဝင်မှု လူမှုရေးတွင်ပါဝင်နိုင်မှု ဦးဆောင်နိုင်မှုစွမ်းရည်များကို အမျိုးသား/သမီးခွဲကာ ဆွေးနွေးသည်
၆	ပင်းပုံစံ		အမျိုးသား၊ အမျိုးသမီး	၃	၆	၃	ရွာတွင်းအဖွဲ့အစည်းနှင့် ကျေးရွာပြင်ပအဖွဲ့အစည်း (အစိုးရ၊NGO)တို့၏ ချိတ်ဆက်ပုံအဆင့်ဆင့် ဆွေးနွေးသည်
၇	အမျိုးသား/သမီးများ၏ အခက်အခဲပြသနာများ	ပ.၁-၁.၇	အမျိုးသား၊ အမျိုးသမီး	၆	၁၅	၁၀	ကျေးရွာများ၏ စီးပွားရေး၊ လူမှုရေး၊ ပညာရေး စသည်တို့နှင့် ကြုံတွေ့ရသည့် အခက်အခဲပြဿနာများကို ဆွေးနွေးသည်
၈	အမျိုးသား/သမီးများ၏ မျှော်မှန်းချက်များ		အမျိုးသား၊ အမျိုးသမီး	၆	၁၅	၁၀	စီမံကိန်းကာလ ၄ နှစ်ပြီးပါက နောင်နှစ်များတွင် ၎င်းတို့ကျေးရွာအား ဖွံ့ဖြိုးတိုးတက်စေချင်သော မျှော်မှန်းချက်ကို ဆွေးနွေးသည်
၉	အဆိုပြုသောလုပ်ငန်း		အမျိုးသား၊ အမျိုးသမီး	၆	၁၅	၁၀	ဖွံ့ဖြိုးတက်စေချင်သော လုပ်ငန်းများအား ကျား မ ခွဲကာ ဆွေးနွေးသည်

၁၀	ဦးစားပေးလုပ်ငန်းစဉ်များကို မဲပေးရွေးချယ်ခြင်း	အမျိုးသား၊ အမျိုးသမီး	၆၉	၁၁၅	၁၀၆	ကျား မ တင်ပြသော ဖွံ့ဖြိုးရေးလုပ်ငန်းကို တစ်စုတစ်စည်းတည်စုခြင်းနှင့်စီမံကိန်းလုပ်ငန်းခွဲများကို မဲပေးရွေးချယ်သည်
----	-----------------------------------------------	-----------------------	----	-----	-----	-----------------------------------------------------------------------------------------------------------------

၆။ ကျေးရွာဖွံ့ဖြိုးရေးအစီအစဉ်အတွက်အသုံးပြုခဲ့သော PRATool များနှင့် တစ်ခုချင်းစီအတွက် သုံးသပ်ချက်များ

လူမှုရေးနှင့်အရင်းမြစ်ပြမြေပုံ



ကျေးရွာမြေပုံဆန်းစစ်ချက်

- ❖ ကျောင်းချယ်ကျေးရွာတွင် အဓိကစိုက်ပျိုးသော သီးနှံများမှာ နာနတ်၊ ကြက်သွန်ဖြူ၊ စပါးတို့ ဖြစ်သည်။
- ❖ ကျောက်ခင်းလမ်း၊ ကတ္တရာလမ်းနှင့် ရထားလမ်းတို့ရှိပြီး ဆက်သွယ်ရေးလမ်းကြောင်း ကောင်းမွန်သည်။
- ❖ ရေတွင်း၊ အဝီစိ အသင့်အတင့်သာ သုံးစွဲနိုင်ပါသည်။

၆။ ကျေးရွာဖွံ့ဖြိုးရေးအစီအစဉ်အတွက်အသုံးပြုခဲ့သော PRAtool များနှင့် တစ်ခုချင်းစီအတွက် သုံးသပ်ချက်များ

ဥစ္စာဓနကြွယ်ဝမှုအဆင့်သတ်မှတ်ခြင်း

ကျေးရွာဖွံ့ဖြိုးရေးအစီအစဉ်အတွက် အသုံးပြုခဲ့သော PRAtool များနှင့် တစ်ခုချင်းစီအတွက် သုံးသပ်ချက်များ

ပုဒ်မ	ပိုင်ဆိုင်မှုပစ္စည်းများ	အရေအတွက်	ရာခိုင်နှုန်း
ချမ်းသာကြွယ်ဝ	ဒိုင်ဆင်တိုက်၊ ကား၊ လယ်ကေ(က)၊ ယာ(၅)ဧက၊ ထော်လာဂျီ	၃၀	၁၉.၃၅%
အလယ်အလတ်	ပျဉ်၊ ဝါး၊ ထရို၊ နီဖ်၊ လယ်ယာအပင်	၅၀	၃၂.၂၆%
ဆင်းရဲ နွမ်းပါး	အိမ်ခြံ၊ ဧ.စားလျက် (ကန်ဖျားယာ)၊ သတူး ပါဝင်ဆွေးနွေးမှုအစီအစဉ် ကျား-၂၅ နှစ်၊ ၀-၂၂ နှစ်	၇၅	၅၀.၃၉%

ဥစ္စာဓနကြွယ်ဝမှုဆွေးနွေးဆန်းစစ်ချက်

- ချမ်းသာကြွယ်ဝသောအိမ်ထောင်စုသည် ကျေးရွာ၏ ၂၀ % ခန့်သာ ရှိသော်လည်း လယ်၊ ယာ မြေပိုင်ဆိုင်မှုသည် ထက်ဝက်ခန့်ရှိပြီး အိုးအိမ်လည်းကောင်းမွန်သကဲ့သို့ ကား၊ ထော်လာဂျီ လည်းရှိသည်။ အိမ်ခြေ ၃၀ ခန့်ရှိသည်။
- အလယ်အလတ်တန်းစားသည် ၃၃ % ခန့်ရှိပြီး အိမ်ခြေ ၅၀ ခန့်ရှိသည်။ လယ်၊ ယာ အနည်းသာပိုင်ဆိုင်ကာ ပျဉ်အိမ်၊ ဝါးအိမ်၊ ထရိုအိမ်တို့ဖြစ်သည်။ ဆင်းရဲနွမ်းပါးသည့် အိမ်ထောင်စုများသည် ကျေးရွာအိမ်ခြေ ထက်ဝက်ခန့်ရှိသော်လည်း မြေယာပိုင်ဆိုင်မှု မရှိသည့်ပြင် အိုးအိမ်လည်း ခိုင်ခံ့မှုမရှိပါ။ နေ့လုပ်နေ့စားဖြင့် အသက်မွေးဝမ်းကြောင်း ပြုကြသူများသည်။
- စီမံကိန်းများအကောင်အထည်ဖော် ဆောင်ရွက်မည်ဆိုပါက ဆင်းရဲနွမ်းပါးသည့် အိမ်ထောင်စုများအား ဦးစားပေးပါမှ ဖွံ့ဖြိုးတိုက်တက်ရေးလုပ်ငန်းသည် ရေရှည်တည်တံ့နိုင်ပါ မည်ဟုသုံးသပ် ရပါသည်။

၆။ ကျေးရွာဖွံ့ဖြိုးရေးအစီအစဉ်အတွက်အသုံးပြုခဲ့သော PRAtool များနှင့် တစ်ခုချင်းစီအတွက် သုံးသပ်ချက်များ

ကျေးရွာအရင်းအမြစ် ပိုင်ဆိုင်မှု၊ သုံးစွဲမှု၊ ထိန်းချုပ်မှုပုံစံ

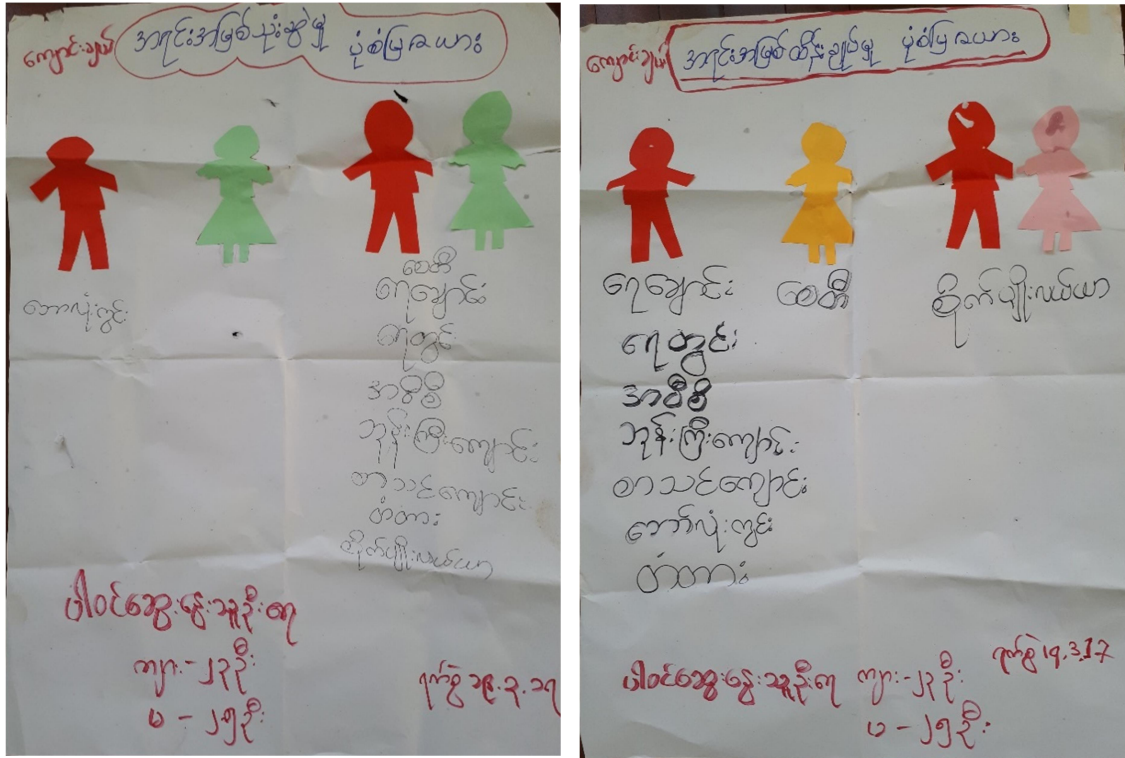

ပိုင်ဆိုင်မှုသုံးသပ်ချက်။

- ❖ အမျိုးသားသီးသန့်အသုံးပြုသည်မှာ ဘော်လုံးကွင်းဖြစ်ပြီး အမျိုးသမီးနှင့် အမျိုးသားအတူ အသုံးပြုသော အရင်းအမြစ်များမှာ စေတီ၊ စာသင်ကျောင်း၊ ရေတွင်း၊ အဝီစိ၊ ဘုန်းကြီးကျောင်း၊ တံတား၊ စိုက်ပျိုးလယ်ယာ တို့ဖြစ်ကြသည်။
- ❖ အမျိုးသားသည် အရင်းအမြစ်အားလုံးနီးပါးလောက်ထိန်းချုပ်ကြပြီး အမျိုးသမီးထိန်းချုပ်သော အရင်းအမြစ်မှာ စေတီတစ်မျိုးသာရှိသည်။
- ❖ အမျိုးသမီးများက အရင်းအမြစ်များကိုသုံးစွဲပြီး အမျိုးသားများက ထိန်းချုပ်လျှင် မည်သည့် ပြဿနာမှမရှိပါ။

၆။ ကျေးရွာဖွံ့ဖြိုးရေးအစီအစဉ်အတွက်အသုံးပြုခဲ့သော PRATool များနှင့် တစ်ခုချင်းစီအတွက် သုံးသပ်ချက်များ

ရာသီခွင်ပြပြကွဲဒိန်

ရာသီခွင်ပြပြကွဲဒိန်ဆန်းစစ်ချက်။

- ❖ တပို့တွဲ တပေါင်းလတို့သာနားပြီးကျန်လမှာ အလုပ်ကျပ်သော်လည်း လအလိုက် ရိုးရာဓလေ့ ရှိပြီး ဝါခေါင်လ နှင့်တော်သလင်းလမှာ သီးနှံရူးချိန်ဖြစ်၍ ဝင်ငွေရှိပါသည်။ ကျန်တွဲလမှာ စိုက်ပျိုးချိန်ဖြစ်၍ ဝင်ငွေမရှိ နွမ်းပါးသူများအတွက် အလုပ်အကိုင်အခွင့်အလမ်းနည်းသည်။
- ❖ ကျန်းမာရေးအခြေအနေဖြင့် နွေဦးပိုင်းတွင် ဝမ်းလျောတတ်ပြီး ဆောင်းတွင်းပိုင်းတွင် ဖျားနာတတ်သည်။
- ❖ တန်ခူး၊ ကဆုန်တွင် ရေများခန်းခြောက်၍ တစ်ချို့နှစ်များတွင် နယုန်လတွင် ရေလုံးဝခန်းခြောက် သွားတတ်သည်။
- ❖ တန်ခူး၊ ကဆုန်၊ နယုန်၊ တန်ဆောင်မုန်းလတွင် လေပြင်းတိုက်ခတ်လေ့ရှိပြီး တော်သလင်း၊ သီတင်းကျွတ်လများတွင် မိုးသည်းထန်စွာရွာသည်။
- ❖ အကယ်၍ စီမံကိန်းကျခဲ့ပါက တပို့တွဲနှင့် တပေါင်းလများနှင့် ဝင်ငွေနည်းပါးတဲ့လ များတွင် လုပ်နိုင်ပါက နွမ်းပါးသည့်အိမ်ထောင်စုများတွက် ဝင်ငွေရနိုင်ပြီး ပူးပေါင်းပါဝင်မှုကောင်းမည်ဟု သုံးသပ်ပါ သည်။

၆။ ကျေးရွာဖွံ့ဖြိုးရေးအစီအစဉ်အတွက်အသုံးပြုခဲ့သော PRAtool များနှင့် တစ်ခုချင်းစီအတွက် သုံးသပ်ချက်များ

ပင့်ကူအိမ်ပုံစံ

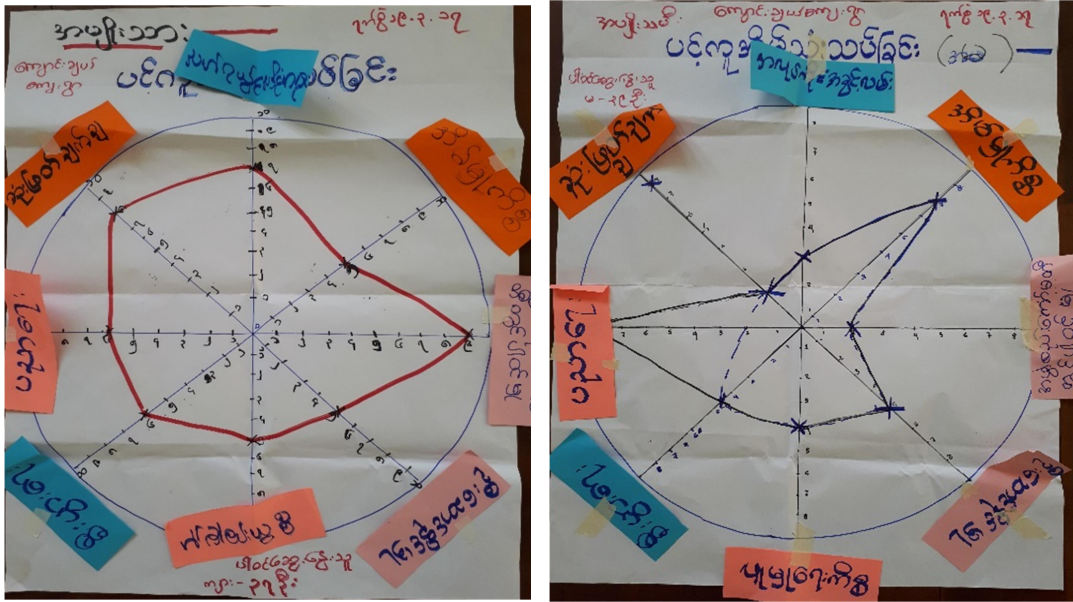

ပင့်ကူအိမ်ဆွေးနွေးသုံးသပ်ချက်။

- ❖ အမျိုးသမီးများသည် အိမ်မှုကိစ္စတဖက်နှင့်၊ ဝင်ငွေရှာသည့်တဖက် လုပ်ဆောင်နေခြင်းကြောင့် ဆုံးဖြတ်ချက်ချမှုတွင် အားနည်းရပါသည်။
- ❖ အမျိုးသမီး၏အဓိကစိန်ခေါ်မှုမှာ ကလေးထိန်းခြင်း၊ သက်ကြီးရွယ်အိုစောင့်ရှောက်ခြင်း၊ နှင့် အိမ်မှုကိစ္စလုပ်ဆောင်နေခြင်းကြောင့် ဦးဆောင်သည့်အပိုင်းတွင် အားနည်းရပါသည်။
- ❖ အမျိုးသားများသည် အမျိုးသမီးများကို လွှမ်းမိုးမှုအားကောင်းခြင်းကြောင့် ဆုံးဖြတ်ချက်ချနိုင်ပြီး အလုပ်အကိုင်အခွင့်အလမ်း ပိုများသည်။
- ❖ အမျိုးသမီးများအတွက် စွမ်းရည်မြင့်သင်တန်းနှင့် စက်ချုပ်သင်တန်းများလိုအပ်သည်။

၆။ ကျေးရွာဖွံ့ဖြိုးရေးအစီအစဉ်အတွက်အသုံးပြုခဲ့သော PRAtool များနှင့် တစ်ခုချင်းစီအတွက် သုံးသပ်ချက်များ

ပင်းပုံစံဆွေးနွေးဆန်းစစ်ချက်



ပင်းပုံစံဆွေးနွေးဆန်းစစ်ချက်။

- ❖ အမျိုးသမီးများပါဝင်သောအဖွဲ့အစည်းများသည် အမျိုးသမီးခေါင်းဆောင်အဖွဲ့သာရှိပြီး ကျန်သောအဖွဲ့များသည် အမျိုးသားများသာပါဝင်ကြသည်။
- ❖ ကျေးရွာတွင်းရှိအဖွဲ့အစည်းများသည် အပြန်အလှန်ချိတ်ဆက်ကြသည်။
- ❖ ရှမ်းဇာတ်အဖွဲ့သည် သီးခြားနေထိုင်သောအဖွဲ့အစည်းဖြစ်သည်။
- ❖ ပြင်ပအဖွဲ့အစည်းများသည် ရပ်ကွက်အုပ်ချုပ်ရေးမှူးသို့ အချိတ်ဆက်မှုအားကောင်းသည်။
- ❖ ကျေးရွာတွင်းအဖွဲ့အစည်းနှင့် ကျေးရွာပြင်ပချိတ်ဆက်မှုအခြေအနေ အသင့်အတင့်ရှိပါသည်။

၇။ ကော်မတီဝင်များရွေးချယ်ခြင်းနှင့် ကျေးရွာဖွံ့ဖြိုးရေးအစီအစဉ်ဆောင်ရွက်မှု မှတ်တမ်းခါတ်ပုံများ

အမျိုးသားတင်ပြသောအခက်ခဲများ

- ❖ ရပ်ကွက်ဘုံပိုင်ပစ္စည်းထားရန်နေရာခက်ခဲခြင်း။
- ❖ ရပ်ကွက်တွင်းလမ်း၊ မြောင်းမကောင်းခြင်း။
- ❖ ရေ၊ မီးအခက်အခဲရှိခြင်း။
- ❖ တစ်နေ့လုပ်တစ်နေ့စားများသောကြောင့် မိုးရာသီတွင်စားဝတ်နေရေးမပူလုံခြင်း။

အမျိုးသမီးတင်ပြသောအခက်ခဲများ

- ❖ ရေမလုံလောက်ခြင်း။
- ❖ လုပ်အားနဲ့ လုပ်ခမညီမျှခြင်း။
- ❖ လမ်းပမ်းဆက်သွယ်ရေးမကောင်းခြင်း။
- ❖ ကလေးများသောကြောင့် ပညာရေးစရိတ်မလုံလောက်ခြင်း။
- ❖ စီးပွားရေးနှင့် စားဝတ်နေရေးခက်ခဲကြပ်တည်းခြင်း။

အမျိုးသားတင်ပြသောမျှော်မှန်းချက်များ

- ❖ ရပ်ကွက်ဘုံပိုင်ပစ္စည်းသိုလှောင်ခန်းရရှိရန်။
- ❖ ရပ်ကွက်တွင်းကျောက်ချောလမ်းရရှိရန်။
- ❖ ရေသိုလှောင်ကန်(၂)လုံးရရှိရန်။
- ❖ အလုပ်အကိုင်အခွင့်အလမ်းများရရှိရန်။
- ❖ ၂၄နာရီမီးလင်းရေး(အိမ်တိုင်ရောက်)
- ❖ ရပ်ကွက်တွင်းရေနုတ်မြောင်းရရှိရန်။

အမျိုးသမီးတင်ပြသောမျှော်မှန်းချက်များ

- ❖ သောက်သုံးရေနှင့် မီးသတ်ကန်ရရှိရေး။
- ❖ ရေသိုလှောင်ကန်ရရှိရန်။
- ❖ ရွာတွင်းလမ်းကောင်းမွန်စွာရရှိရန်။
- ❖ နွမ်းပါးသူများအတွက် ပညာရေးထောက်ပံ့ပေးရန်။
- ❖ အလုပ်အကိုင်အခွင့်အလမ်းရရှိရန်။
- ❖ တူညီတဲ့လုပ်အားခအတွက်လုပ်အားခတန်းတူရရှိရန်။

အမျိုးသားတင်ပြသောဖွံ့ဖြိုးရေးလုပ်ငန်းများ

- ❖ ပစ္စည်းသိုလှောင်ခန်းနှင့်ခန်းမဆောက်လုပ်ရန်။
- ❖ ရေသိုလှောင်(၂)လုံးဆောက်လုပ်ရန်။
- ❖ ရွာတွင်းကျောက်ချောလမ်းခင်းရန်။
- ❖ ရပ်ကွက်တွင်းရေနုတ်မြောင်းတူးဖော်ခြင်း။
- ❖ အလုပ်အကိုင်အခွင့်အလမ်းအလမ်းရရှိရန်

အမျိုးသမီးတင်ပြသောဖွံ့ဖြိုးရေးလုပ်ငန်းများ

- ❖ ပစ္စည်းသိုလှောင်ခန်းနှင့်ခန်းမဆောက်လုပ်ရန်။
- ❖ ရေသိုလှောင်(၂)လုံးဆောက်လုပ်ရန်။
- ❖ အဝီစိတွင်းတူးဖော်ခြင်း။
- ❖ ရွာတွင်းကျောက်ချောလမ်းခင်းရန်။
- ❖ ရေတွင်းများပြန်လည်ပြုပြင်ခြင်း။
- ❖ တူညီတဲ့အားတွက် တူညီသောလုပ်အားရရှိရန်။
- ❖ ပညာရေးအထောက်အပံ့ရရှိရန်။
- ❖ ရပ်ကွက်အတွက်သံတဲ။

ပူးတွဲအဆိုပြုသောကျေးရွာဖွံ့ဖြိုးရေးလုပ်ငန်းများ

1. စာသင်ကျောင်းအုတ်တံတိုင်းနှင့်အိမ်သာတည်ဆောက်ခြင်း
2. ကျေးရွာခန်းမဆောင်တည်ဆောက်ခြင်း
3. ဆေးပေးခန်းတည်ဆောက်ခြင်း
4. စက်ရေတွင်းတူးဖော်ခြင်း
5. အားကစားကွင်းပြုပြင်ခြင်း
6. စာကြည့်တိုက်တည်ဆောက်ခြင်း
7. ရွာချင်းဆက်ကျောက်ချောလမ်းခင်းခြင်း
8. ရပ်ကွက်ရေနုတ်မြောင်းတူးဖော်ခြင်း

ဦးစားပေးအဆင့်နှင့်စီမံကိန်းလုပ်ငန်းခွဲများရွေးချယ်ခြင်း။

စဉ်	ဦးစားပေးလုပ်ငန်းခွဲအမည်	ရမှတ်
၁	စာသင်ကျောင်းအုတ်တံတိုင်းနှင့်အိမ်သာတည်ဆောက်ခြင်း	၁၄၇
၂	ကျေးရွာခန်းမဆောင်တည်ဆောက်ခြင်း	၁၃၉
၃	ဆေးပေးခန်းတည်ဆောက်ခြင်း	၁၃၃
၄	စက်ရေတွင်းတူးဖော်ခြင်း	၇၈
၅	အားကစားကွင်းပြုပြင်ခြင်း	၇၂
၆	စာကြည့်တိုက်တည်ဆောက်ခြင်း	၅၀
၇	ရွာချင်းဆက်ကျောက်ချောလမ်းခင်းခြင်း	၅၀

ကျေးရွာဖွံ့ဖြိုးတိုးတက်ရေးဦးစားပေးလုပ်ငန်းစဉ်များအပြီးသတ်ခြင်း။

လာမည့် (၄)နှစ်အတွက်အကျုံးဝင်သောဦးစားပေးဖွံ့ဖြိုးရေးလုပ်ငန်းစဉ်များ

စဉ်	စီမံကိန်းလုပ်ငန်းခွဲအမည်	အဆိုပြုသူ (ကျား၊မ)	ခန့်မှန်းကုန်ကျ စရိတ်	အကျိုးပြု သူဦးရေ	အတိုင်းအတာ
၁	စာသင်ကျောင်းအုတ်တံတိုင်းနှင့် အိမ်သာတည်ဆောက်ခြင်း	က+မ	၁၂၅၀၀၀၀၀	၆၂၁	1173'+ 2 ခန်းတွဲ
၂	ကျေးရွာခန်းမဆောင်တည် ဆောက်ခြင်း	က+မ	၁၄၅၀၀၀၀၀	၆၂၁	45'x30'x11'
၃	ဆေးပေးခန်းတည်ဆောက်ခြင်း	က+မ	၆၀၀၀၀၀၀	၆၂၁	27'x18'11'
၄	အဝီစိတွင်းတူးဖော်ခြင်း	မ	၂၀၀၀၀၀၀	၆၂၁	
၅	အားကစားကွင်းပြုပြင်ခြင်း	က	၂၀၀၀၀၀၀	၆၂၁	
၆	စာကြည့်တိုက်တည်ဆောက် ခြင်း	က	၆၀၀၀၀၀၀	၆၂၁	27'x18'11'
၇	ရွာချင်းဆက်ကျောက်ချောလမ်း ခင်းခြင်း	က+မ	၁၁၀၀၀၀၀၀၀	၆၂၁	4 Miles

စီမံကိန်း၏လာမည့်(၄)နှစ်အတွက်အကျုံးမဝင်သောဦးစားပေးဖွံ့ဖြိုးတိုးတက်မှုလုပ်ငန်းများ

စဉ်	ဖွံ့ဖြိုးရေးလုပ်ငန်းများ	အဆိုပြုသူ	အခန်းကဏ္ဍ
၁	အလုပ်အကိုင်အခွင့်အလမ်း	ကျား+မ	စားဝတ်နေရေး
၂	ပညာရေးအထောက်အပံ့	မ	ပညာရေး
၃	တူညီသောလုပ်အားအတွက်တူညီသောလုပ် အားခရရှိရန်။	မ	စားဝတ်နေရေး

ကော်မတီဝင်များရွေးချယ်ခြင်း။

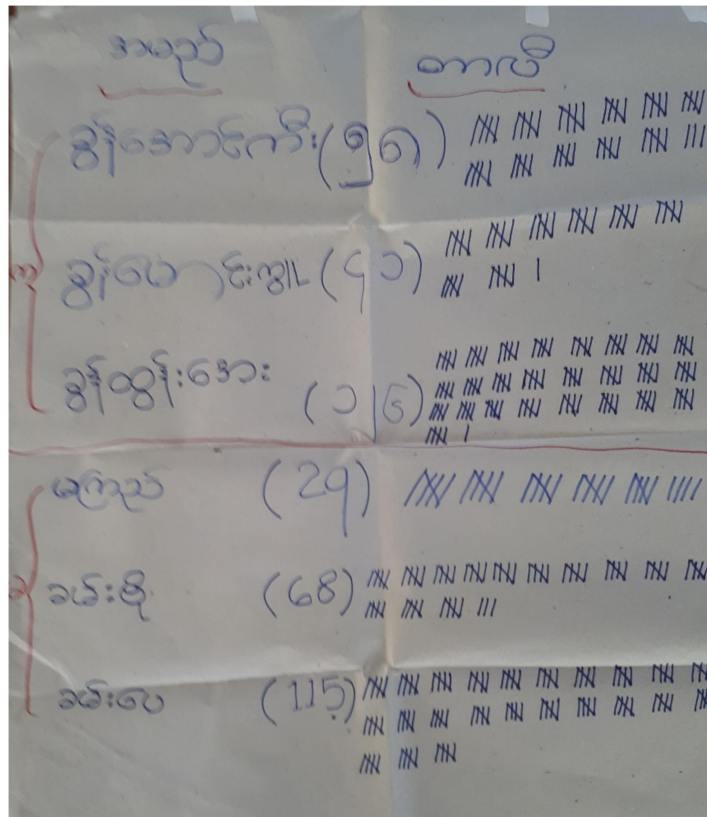

ကျေးရွာစေတနာ့ဝန်ထမ်းရွေးချယ်ခြင်း

စဉ်	အမည်	မဲရမှတ်
၁	ခွန်အောင်ကီး	၅၈
၂	ခွန်မောင်ကျွဲ	၄၁
၃	ခွန်ထွန်းအေး	၁၂၆
၄	နန်းမကြည်	၂၉
၅	နန်းခမ်းပို	၆၈
၆	နန်းခမ်းပေ	၁၁၅

ကျေးရွာစီမံခန့်ခွဲမှုအဖွဲ့ဝင်စာရင်း

အကြောင်းအရာ	ဆပ်ကော်မတီ	စဉ်	တာဝန်	အမည်	ဆက်သွယ်ရန်ဖုန်းနံပါတ်	
ကျေးရွာစီမံကိန်း အထောက်အကူပြု ကော်မတီ		၁	ဥက္ကဋ္ဌ(ကျား)	ခွန်အောင်လှ	၀၉၄၅၈၉၇၆၁၅၃	
		၂	ဥက္ကဋ္ဌ(မ)	နန်းထွေးကြည်	၀၉၇၆၂၈၈၀၄၀၃	
	ဝယ်ယူရေး ဆပ်ကော်မတီ	၃	ခေါင်းဆောင်	ခွန်မောင်ဇော်		
		၄	အဖွဲ့ဝင်	နန်းရွှေရည်	၀၉၇၇၀၁၅၃၅၅၂	
		၅	အဖွဲ့ဝင်	နန်းခမ်းဦး	၀၉၄၅၄၆၅၃၆၀၆	
	စောင့်ကြည့် ကြီးကြပ်ရေး ဆပ်ကော်မတီ	၆	ခေါင်းဆောင်	နန်းခမ်းဗို	၀၉၄၄၄၂၈၁၃၅၀	
		၇	အဖွဲ့ဝင်	ခွန်တီးလွှာ		
		၈	အဖွဲ့ဝင်	နန်းနုရီ		
		လည်ပတ်ပြုပြင် ထိန်းသိမ်းရေး ဆပ်ကော်မတီ	၉	ခေါင်းဆောင်	ဦးဖြူ	
	၁၀		အဖွဲ့ဝင်	ဦးဝေါလ်		
	၁၁		အဖွဲ့ဝင်	နန်းစန်းမြင့်		
	ကျေးရွာငွေစာရင်းကိုင်		၁၂		ခွန်အောင်လတ်	
	ဝေဖန်အကြံပြုကိုယ်စားလှယ်		၁၃		ဦးဟန်	
		၁၄		မျိုးငွေ		
ကျေးရွာစေတနာ့ဝန်ထမ်း		၁၅		ခွန်ထွန်းအေး		
		၁၆		နန်းခမ်းပေ	၀၉၇၇၄၅၈၇၃၈၉	

မှတ်တမ်းဓာတ်ပုံများ



မိမိတို့၏အခက်အခဲများ၊မျှော်မှန်းချက်များနှင့်စီမံကိန်းလုပ်ငန်းခွဲများအားဖော်ထုတ်ဆွေးနွေးခြင်း



နည်းပညာအစည်းအဝေးတွင် ကော်မတီတို့မှတက်ကြွစွာပါဝင်ဆွေးနွေးနေခြင်း

၈။ ကျေးရွာအချက်အလက်(ပုံစံ -၈ ခ)

ပုံစံ - ၈ - ခ ကျေးရွာအခြေခံအချက်အလက်များ (Form PC 1)

လမ်းညွှန်ချက်။ ကျေးရွာတစ်ရွာသို့ ပထမဆုံးမိတ်ဆက်ရေး သွားရောက်သောအခါ လူထုစည်းရုံးရေးမှူးသည် ကျေးရွာ ခေါင်းဆောင်များအား ကျေးရွာအချက်အလက်များကို မေတ္တာရပ်ခံ၍ တောင်းခံရသည်။ ဤအချက်အလက်များကို စီမံကိန်း မိတ်ဆက်အစည်းဝေးမတိုင်မီတောင်းခံရမည်။ စီမံကိန်းမိတ်ဆက်အစည်းဝေးတွင် လူထုစည်းရုံးရေးမှူးသည် ဤအချက်အလက် များအား စစ်ဆေးပြီး မှန်ကန်အောင်ပြုလုပ်ရမည်။ ပြီးနောက်တွင် လူထုစည်းရုံးရေးမှူးမှ သတင်းအချက်အလက်ထံသို့ Tablets မှ တဆင့် ဖြည့်သွင်းရမည်။

ကျေးရွာခေါင်းဆောင် အမည် ဦးခင်အောင်	ကျေးရွာခေါင်းဆောင်၏ ဖုန်းနံပါတ် ၀၇၇ ၈၆၁ ၉၆၄၀၆	လူထုစည်းရုံးရေးမှူး၏ အမည် ခွန်အောင်
ပြည်နယ်/တိုင်းဒေသကြီး ဂုဏ်ထူး မြို့နယ် ဘီအိုင်	ကျေးရွာအုပ်စု ဘီအိုင်	ကျေးရွာ ကျောင်း

က။ လူဦးရေ

လူမျိုးစု	အိမ်ထောင်စုအရေအတွက်	ကိုးကွယ်သည့်ဘာသာ	အိမ်ထောင်စုအရေအတွက်
လူမျိုးစု (၁) --- ဗမာစု	120	ဘာသာ (၁) --- ဗုဒ္ဓ	135
လူမျိုးစု (၂) ---	—	ဘာသာ (၂) -----	
လူမျိုးစု (၃) ---	—	ဘာသာ (၃) -----	
လူမျိုးစုရော မအုပ်စု	15	ဘာသာရော -----	
အခြား			
	အရေအတွက်		
မသန်စွမ်းသူများ	2		
သက်ကြီးရွယ်အိုများ (၆၅ နှစ် နှင့် အထက်)	30		
စစ်ဘေးရှောင်			

	အမျိုးသား (အရေအတွက်)	အမျိုးသမီး (အရေအတွက်)
လူဦးရေ	322	300
လူမျိုးစု (၁) --- ဗမာစု	307	280
လူမျိုးစု (၂) ---		
လူမျိုးစု (၃) ---		
အခြား	15	20
အိမ်ထောင်ဦးစီး	121	14

စုစုပေါင်း
622

ကျောင်း ချစ်ကျေး ဌာ လမ်း န ကျောက်ခြမ်း ဖြင့် လမ်း န ကျောက်ဘက်ခြမ်း ပေါင်း လျှင် အိမ်ထောင်စု ၁၅၅ စုရှိ ဖြစ် လမ်း န ကျောက် ခြမ်း ဘီ. ဖွဲ့ ကျောက် ခြမ်း တွင် ၁၃၅ အိမ်ထောင်စုရှိပါသည်။ ကျန် သည့် လမ်း န ကျောက် ခြမ်း ဖြစ် အိမ်ထောင်စု ၅၅ ဖြစ်ပါက ပါကမာကျေး ဌာ ကျက်စုစာရင်း ထဲတွင်ပါ သွား ပါသည်။

(ခ) အခြေခံအဆောက်အအုံ အသုံးအဆောင်များ

စာသင်ကျောင်း	အမှတ် ခြံပိ	ကျန်းမာရေး	အမှတ် ခြံပိ	ဘာသာရေး အဆောက် အအုံများ	အမှတ် ခြံပိ
အထက်တန်းကျောင်း	<input type="checkbox"/>	ဆေးရုံ	<input type="checkbox"/>	စေတီ	<input checked="" type="checkbox"/>
အလယ်တန်းကျောင်း	<input checked="" type="checkbox"/>	ကျန်းမာရေးဌာန	<input type="checkbox"/>	ဘုန်းကြီးကျောင်း	<input checked="" type="checkbox"/>
မူလတန်းကျောင်း	<input type="checkbox"/>	ကျန်းမာရေးဌာနခွဲ	<input type="checkbox"/>	ဟိန္ဒူဘုရားကျောင်း	<input type="checkbox"/>
မူကြိုကျောင်း	<input checked="" type="checkbox"/>	ဆေးပေးခန်း	<input type="checkbox"/>	ခရစ်ယာန်ကျောင်း	<input type="checkbox"/>
အခြား	<input type="checkbox"/>	အခြား	<input type="checkbox"/>	ဗလီ	<input type="checkbox"/>
				အခြား	<input type="checkbox"/>
မှတ်ချက် အလယ်တန်း မူကြိုကျောင်း		မှတ်ချက်		မှတ်ချက်	

(ဂ) ကျွမ်းကျင်သူများမှတ်တမ်း (ကျေးရွာတွင်နေထိုင်သော သို့မဟုတ် တခြားရွာမှလာရောက်သော ကျွမ်းကျင်သူများ)

(၁) စာသင်ကျောင်း			(၂) ကျန်းမာရေး			(၃) လက်မှုပညာရှင်		
	ရွာတွင်နေ ထိုင်သူ	အခြားရွာမှ လာသူ		ရွာတွင်နေ ထိုင်သူ	အခြား ရွာမှ လာသူ		ရွာတွင် နေထိုင်သူ	အခြားရွာ မှလာသူ
မူလတန်းပြဆရာ/မ	<input checked="" type="checkbox"/>	<input checked="" type="checkbox"/>	ဆရာဝန်	<input type="checkbox"/>	<input type="checkbox"/>	လက်သမား	<input checked="" type="checkbox"/>	<input type="checkbox"/>
အထက်တန်းပြဆရာ/မ	<input type="checkbox"/>	<input type="checkbox"/>	လက်ထောက် ကျန်းမာရေးမှူး	<input type="checkbox"/>	<input type="checkbox"/>	ပန်းရံ	<input checked="" type="checkbox"/>	<input type="checkbox"/>
အလယ်တန်းပြဆရာ/မ	<input checked="" type="checkbox"/>	<input checked="" type="checkbox"/>	အမျိုးသမီးကျန်းမာရေး ဆရာမ	<input type="checkbox"/>	<input type="checkbox"/>	လျှပ်စစ်ကျွမ်းကျင်၊ မီးသမား	<input type="checkbox"/>	<input type="checkbox"/>
မူကြိုဆရာ/မ	<input checked="" type="checkbox"/>	<input type="checkbox"/>	သားဖွားဆရာမ	<input type="checkbox"/>	<input type="checkbox"/>	ရေပိုက်သူ	<input type="checkbox"/>	<input type="checkbox"/>
အခြား (ကျေး)	<input type="checkbox"/>	<input type="checkbox"/>	ပြည်သူ့ကျန်းမာရေးလုပ်သား	<input type="checkbox"/>	<input type="checkbox"/>	စက်ပြင်ဆရာ	<input checked="" type="checkbox"/>	<input checked="" type="checkbox"/>
မှတ်ချက်			မှတ်ချက်			မှတ်ချက်		

(ဃ) ကျေးရွာသို့ ရောက်ရှိနိုင်သည့် လမ်းအခြေအနေ / ကျေးရွာတစ်ရွာသည် ၎င်း၏ ကျေးရွာအုပ်စုနှင့် ဆက်သွယ်ထားသော လမ်းအခြေအနေ (အောက်ပါတို့ကိုပိုင်းပါ)

ကျောက်ကြမ်းလမ်း: ကတ္တရာလမ်း ကွန်ကရစ်လမ်း: _____
 ကျောက်ခင်းလမ်း: မြေသားလမ်း လူသွားလမ်း: _____
 မော်တော်ဆိုင်ကယ်လမ်း: _____
 အခြား: _____

(င) ကျေးရွာဖွံ့ဖြိုးမှုစီမံချက်

- (၁) လူထုပဟိုပြုစီမံကိန်းမစတင်မှီ ဤကျေးရွာတွင်ကျေးရွာဖွံ့ဖြိုးမှု စီမံချက်ရှိခဲ့ပါသလား? ပိုင်းပါ
ရှိပါသည်/မရှိပါ/မသိပါ
- (၂) ရှိခဲ့ပါလျှင် ဤစီမံချက်ကို မည်သည့် ခုနှစ်တွင်ပြင်ဆင်ခဲ့ပါသနည်း? နှစ်-----/မသိပါ
- (၃) ဤစီမံချက်ကို မြို့နယ်မှအတည်ပြုခဲ့ပါသလား? ပြုခဲ့ပါသည်/မပြုခဲ့ပါ/မသိပါ

(စ) ခရီးအကွာအဝေး

- (၁) ဤကျေးရွာ၏ပဟိုမှ ၎င်းကျေးရွာအုပ်စု၏ပဟိုအထိ ခရီးမိုင်မည်မျှကွာဝေးသနည်း? မိုင်-----/မသိပါ
- (၂) ဤကျေးရွာမှ ၎င်းကျေးရွာအုပ်စုပဟိုအထိ သွားလာရာတွင်ကြာမြင့်သည့်အချိန်။

ခြောက်သွေ့ရာသီတွင်ကြာချိန်----- ထော်လာဂျီ/မော်တော်ဆိုင်ကယ်/ခြေလျင်/လား/မော်တော်ဘုတ်/
အခြား-----

မိုးရာသီတွင်ကြာချိန်----- ထော်လာဂျီ/မော်တော်ဆိုင်ကယ်/ခြေလျင်/လား/မော်တော်ဘုတ်/
အခြား-----

(ဆ) ပတ်ဝန်းကျင်ဆိုင်ရာ သဘာဝဘေးအန္တရာယ်

ဤကျေးရွာတွင် ရေကြီးခြင်းကဲ့သို့ သဘာဝဘေးအန္တရာယ်ကျရောက်ဖူးခြင်း ရှိပါသလား။

မရှိပါ ရှိပါသည် ရှိလျှင်ဖော်ပြပါ ၆၀.၂၄.၂၀၁၇

(ဇ) ကျေးရွာတွင် ဖွဲ့စည်းထားသော အဖွဲ့အစည်းများ

လူထုပဟိုပြုစီမံကိန်းမတိုင်မီ ဤကျေးရွာတွင် ကျေးရွာဖွံ့ဖြိုးရေးအတွက် အစိုးရ (သို့) ရွာသားများကိုယ်တိုင်(သို့) စီမံကိန်းတစ်ခုခုမှ
ဖွဲ့စည်းထားသည့် အဖွဲ့အစည်းများရှိပါသလား။

(၁) အမျိုးသမီးရေးကွက်အဖွဲ့တစ်ဖွဲ့

(၂) -----

(ဈ) အထွေထွေအုပ်ချုပ်ရေး ဦးစီးဌာန (GAD) မှ မှတ်တမ်းတင်ထားခြင်း

ဤကျေးရွာသည် အထွေထွေအုပ်ချုပ်ရေး ဦးစီးဌာန (GAD) မှ မှတ်တမ်းတင်ထားမှု ရှိပါသလား။

မရှိပါ ရှိပါသည်

ကျေးရွာခေါင်းဆောင်

အမည် ဦးဗျက်

လက်မှတ် ဦးဗျက် နေ့စွဲ ၂၀.၃.၂၀၁၇

လူထုစည်းရုံးရေးမှူး

အမည် ဒ်ဒ်ဒ်

လက်မှတ် ဒ်ဒ်ဒ် နေ့စွဲ ၂၀.၃.၂၀၁၇

၉။ စီမံကိန်းစက်ဝန်းအချိန်ဇယား(ပုံစံ ၈-၂)

ပုံစံ - ၈ - ၂ - စီမံကိန်းစက်ဝန်းအချိန်ဇယား (PC 2)

လမ်းညွှန်ချက်၊ သက်ဆိုင်ရာလူထုစည်းရုံးရေး/လက်ထောက်နည်းပညာများမှ စီမံကိန်းစက်ဝန်းအဆင့်တစ်စီပြီးစီးတိုင်း ကျေးရွာနှင့် ကျေးရွာအုပ်စုအတွက် ဤပုံစံကို ဖြည့်သွင်းရမည်။		စက်ဝန်းအားအမှတ်ဖြစ်ပါ <input type="checkbox"/> စက်ဝန်း(၂) <input type="checkbox"/> စက်ဝန်း(၃)	
စည်းရုံးရေးမှူး/ဝန်ထမ်း အမည် A. ဒ. ၂၀၁၇		စက်ဝန်း (၄) ကျေးရွာ ကျေးရွာ	
ပြည်နယ်/ခရိုင်	မြို့နယ်	ကျေးရွာအုပ်စု	ကျေးရွာ
စီမံကိန်းထောင်ရွက်မှုအဆင့်များ	စေ့ခွဲ	အစည်းအဝေးတွင်တက်ရောက်သူအရေအတွက်	လူချိုးစုတက်ရောက်သူ အရေအတွက် နှင့် လူချိုးစုအမည်
	စတင်သည် ဇန.	အချိုးသား အရေအတွက်	အချိုးစုတက်ရောက်သူ အရေအတွက် နှင့် လူချိုးစုအမည်
၁။ ကျေးရွာစီမံကိန်း မိတ်ဆက်အစည်းအဝေး	၁၅.၃.၁၇	၁၁၁	၁၅၆. ၂၂၉
၂။ ကျေးရွာဖွံ့ဖြိုးရေး စီမံချက်ရေးဆွဲခြင်း အစည်းအဝေး	၂၀.၃.၁၇	၁၁၅	၁၅၆. ၂၁၄
၃။ ကျေးရွာအုပ်စု လုပ်ငန်းဆုံးဖြတ်ချက်ချသည့် အစည်းအဝေး	၁.၄.၁၇	၁၂	၁၅၆ ၃၁
၄။ မြို့နယ်အဆင့် စီမံကိန်းရေးဆွဲရေး နှင့် အကောင်အထည်ဖော်ရေးကော်မတီ၏ စီမံကိန်း သုံးသပ်မှု အစည်းအဝေး	၆.၅.၁၇	၁၅	၁၅၆ ၃၁
၅။ မြို့နယ် စီမံကိန်းရေးဆွဲရေး နှင့် အကောင်အထည်ဖော်ရေး ကော်မတီ၏ဆုံးဖြတ်မှုကို ရွာသို့ အသိပေး အကြောင်းကြားသည့် အစည်းအဝေး	၂၆.၅.၁၇	၃၄	၆၁ ၁၅၆
၆။ စီမံကိန်းလုပ်ငန်းခွဲစီမံချက်ရေးဆွဲခြင်း အစည်းအဝေး	၂၆.၅.၁၇	၆	၁၅ ၁၅၆
၆.၁။ စီမံကိန်းလုပ်ငန်း အကောင်အထည်ဖော်ရေးအစီအစဉ် ရေးဆွဲခြင်း	၂၆.၅.၁၇	၆	၁၅ ၁၅၆

၆.၂။ ဝယ်ယူရေးအစီအစဉ် ရေးဆွဲခြင်း	၂၆.၈.၁၇	၂၆.၈.၁၇	၈	၆	၂၄	၂၄	၂၄	၂၄
၆.၃။ ဘဏ္ဍာရေးကုန်ကျမှု လျာထားအစီအစဉ် ရေးဆွဲခြင်း	၂၆.၈.၁၇	၂၆.၈.၁၇	၈	၆	၂၄	၂၄	၂၄	၂၄
၆.၄။ ပြင်/ထိန်းအစီအစဉ် ရေးဆွဲခြင်း								
၇။ စီမံကိန်းလုပ်ငန်းခွဲ တိုးတက်မှု စောင့်ကြည့်အစည်းအဝေး								
၇.၁။ အစည်းအဝေး ပထမအကြိမ်								
၇.၂။ အစည်းအဝေး ဒုတိယအကြိမ်								
၇.၃။ အစည်းအဝေး တတိယအကြိမ်								
၈။ စီမံကိန်းလုပ်ငန်းခွဲ အပြီးသတ်စစ်ဆေးခြင်းအစည်းအဝေး	၁၀.၈.၁၇	၁၀.၈.၁၇	၇	၆	၁၇	၁၇	၁၇	၁၇
၉။ လူထုစစ်ဆေးပွဲအစည်းအဝေး	၁၀.၈.၁၇	၁၀.၈.၁၇	၆၅	၈၆	၁၅၈	၁၅၈	၁၅၈	၁၅၈

၁၀။ ကျေးရွာဖွံ့ဖြိုးရေးဦးစီးဌာနအစဉ်(ပုံစံ ၈-၃)

ပုံစံ - ၈ - ၃ ကျေးရွာဖွံ့ဖြိုးရေး ဦးစီးဌာနအစဉ် (Form PC 3)

လမ်းညွှန်ချက်။ အဆင့်(၃) ကျေးရွာဖွံ့ဖြိုးရေးအစဉ်အတွက် ဦးစီးဌာနအစဉ်အား ဦးစီးဌာနအစဉ်အား အထောက်အကူပြု ကော်မတီသည် လူထုစည်းရုံးရေးမှူးအကူအညီဖြင့် ဤပုံစံကိုပြည့်စုံအောင် ဖြည့်သွင်းရမည်။

လူထုစည်းရုံးရေးမှူး/ဝန်ထမ်း အမည် ဦးဇော်စော

နေ့စွဲ ၂၀. ၃. ၂၀၂၇ စက်ဝန်းအား အမှတ်ခြစ်ပါ (✓) စက်ဝန်း(၀) စက်ဝန်း(၂) စက်ဝန်း(၃) စက်ဝန်း(၄)

ပြည်နယ်/တိုင်း ရှမ်း မြို့နယ် အုတ်တိုင် ကျေးရွာအုပ်စု ၁၂ ကျေးရွာ ကျောင်းချပ်

က။ အခက်အခဲအတားအဆီးများအားဆွေးနွေးခြင်း - ယခုလက်ရှိအခြေအနေတွင် ဤကျေးရွာဖွံ့ဖြိုးတိုးတက်ရေးအတွက် အဓိက အခက်အခဲအတားအဆီးများသည် မည်သည့်အရာဖြစ်ပါသနည်း။ (အမျိုးသား/သမီး အနည်းဆုံးအခက်အခဲ ၅ ခုစီဖော်ပြပါ)

အမျိုးသား အဖွဲ့မှ တင်ပြသောအခက်အခဲအတားအဆီးများ	အမျိုးသမီး အဖွဲ့မှတင်ပြသောအခက်အခဲအတားအဆီးများ
၀ ဇီး ယုံဇောက်ရွာမရရှိခြင်း	၀ စားပေးခန်းမရှိခြင်း
၂ ကာကွယ်ရေးတပ်ဖွဲ့အား ဖိတ်ခေါ်ခြင်း	၂ စားနပ်ရိက္ခာအား အကူအညီပေးခြင်း
၃ စားနပ်ရိက္ခာအား ဖိတ်ခေါ်ခြင်း	၃ အဖွဲ့အစည်းအား အကူအညီပေးခြင်း
၄ စားနပ်ရိက္ခာအား ဖိတ်ခေါ်ခြင်း	၄ အဖွဲ့အစည်းအား အကူအညီပေးခြင်း
၅ စားနပ်ရိက္ခာအား ဖိတ်ခေါ်ခြင်း	၅ အဖွဲ့အစည်းအား အကူအညီပေးခြင်း

ခ။ မျှော်မှန်းခြင်း - နောင်လာမည့် (၅) နှစ် အတွင်း ကျေးရွာဖွံ့ဖြိုးရေး မျှော်မှန်းလျာထားချက်များအား တင်ပြပါ။

အမျိုးသားအဖွဲ့မှ တင်ပြသောမျှော်မှန်းချက်များ	အမျိုးသမီးအဖွဲ့မှ တင်ပြသောမျှော်မှန်းချက်များ
၀ ကျေးရွာဖွံ့ဖြိုးရေး နှင့် အဖွဲ့အစည်း	၀ အဖွဲ့အစည်းအား အကူအညီပေးခြင်း
၂ စားနပ်ရိက္ခာအား ဖိတ်ခေါ်ခြင်း	၂ အဖွဲ့အစည်းအား အကူအညီပေးခြင်း
၃ စားနပ်ရိက္ခာအား ဖိတ်ခေါ်ခြင်း	၃ အဖွဲ့အစည်းအား အကူအညီပေးခြင်း
၄ စားနပ်ရိက္ခာအား ဖိတ်ခေါ်ခြင်း	၄ အဖွဲ့အစည်းအား အကူအညီပေးခြင်း
၅ စားနပ်ရိက္ခာအား ဖိတ်ခေါ်ခြင်း	၅ အဖွဲ့အစည်းအား အကူအညီပေးခြင်း

ဂ။ လူထုစည်းရုံးရေးအဖွဲ့၏ လာမည့် (၄) နှစ်အတွက် အကျိုးပင်သော ဦးစီးဌာန ဖွံ့ဖြိုးတိုးတက်မှု လုပ်ငန်း အစီအစဉ်များအားဖော်ပြပါ။

အဆင့်	ကျေးရွာအတွက် ဦးစီးဌာန ဖွံ့ဖြိုးတိုးတက်မှု လုပ်ငန်းစဉ်များ	အဆိုပြုသူ (အမျိုးသားများ/ အမျိုးသမီးများ/အမျိုးသား+ အမျိုးသမီး)	ခန့်မှန်းကုန်ကျ စရိတ်	အကျိုးခံစားခွင့်ရှိသူ ခန့်မှန်းခြေ အရေအတွက်
၀	စားနပ်ရိက္ခာအား ဖိတ်ခေါ်ခြင်း	က + မ	12500000	621 ဦး
၂	ကျေးရွာဖွံ့ဖြိုးရေး	က + မ	14500000	621 ဦး
၃	စားပေးခန်းမရှိခြင်း	က + မ	6000000	621 ဦး
၄	အဖွဲ့အစည်းအား အကူအညီပေးခြင်း	မ	1,000,000	621 ဦး
၅	အဖွဲ့အစည်းအား အကူအညီပေးခြင်း	က	2000000	621 ဦး
၆	စားနပ်ရိက္ခာအား ဖိတ်ခေါ်ခြင်း	က	6,000,000	621 ဦး
၇	စားနပ်ရိက္ခာအား ဖိတ်ခေါ်ခြင်း	က + မ	11000000	621 ဦး

အမျိုးသားအဖွဲ့ ဖွဲ့စည်းခြင်း

အခက် အခဲအစား အခါး များ

၆။ ဂျပန် ငွေ ငွေထွက် ဂျပန် ငွေ ဖြစ်ခြင်း

၇။ အစား အစား ချိတ် ဖြစ်ခြင်း

၈။ ဂျပန် အစား အစား ချိတ် အစား အစား ဖြစ်ခြင်း

၉။ အစား အစား ချိတ် အစား အစား ဖြစ်ခြင်း

အမျိုးသား အဖွဲ့ ဖွဲ့စည်းခြင်း

အခက် အခဲအစား အခါး များ

၆။ ဂျပန် ငွေ ငွေထွက် ဂျပန် ငွေ ဖြစ်ခြင်း

၇။ အစား အစား ချိတ် ဖြစ်ခြင်း

၈။ အမျိုးသား အစား အစား ချိတ် အစား အစား ဖြစ်ခြင်း

၉။ အစား အစား ချိတ် အစား အစား ဖြစ်ခြင်း

၁၀။ အစား အစား ချိတ် အစား အစား ဖြစ်ခြင်း

၁၁။ အစား အစား ချိတ် အစား အစား ဖြစ်ခြင်း

အမျိုးသား အဖွဲ့ ဖွဲ့စည်းခြင်း

အစား အစား ချိတ် များ

၇။ အစား အစား ချိတ် အစား အစား ဖြစ်ခြင်း

၈။ အစား အစား ချိတ် အစား အစား ဖြစ်ခြင်း

၉။ အစား အစား ချိတ် အစား အစား ဖြစ်ခြင်း

အမျိုးသား အဖွဲ့ ဖွဲ့စည်းခြင်း

အစား အစား ချိတ် များ

၆။ အစား အစား ချိတ် အစား အစား ဖြစ်ခြင်း

၇။ အစား အစား ချိတ် အစား အစား ဖြစ်ခြင်း

ဃ။ လူထုစီမံကိန်း၏ လာမည့် (၄) နှစ်အတွက် အကျိုးမဝင်သော ဦးစားပေး ဖွံ့ဖြိုးတိုးတက်မှု လုပ်ငန်း အစီအစဉ်များအားဖော်ပြပါ။

အဆင့်	ကျေးရွာအတွက် ဦးစားပေး ဖွံ့ဖြိုး တိုးတက်မှု လုပ်ငန်းစဉ်များ	အဆိုပြုသူ (အမျိုးသားများ/ အမျိုးသမီးများ/အမျိုးသား+ အမျိုးသမီး)	အခန်းကဏ္ဍ
၁	ကမ္ဘာ့ကုမ္ပဏီနှင့် ညှိနှိုင်းဆက် ရွေးချယ် နေရာဖွဲ့စည်းခြင်း	ကျား	အသက်မွေးဝမ်းကြောင်း၊ အခြေခံ အဆောက်အအုံ၊ အခြေခံ အဆောက်အအုံ၊ အသက်မွေး ဝမ်း ကျောင်း၊ အသက် မွေး ဝမ်း ကျောင်း
၂	အမျိုးသမီး ဘီးဘို ဥပုတ်ရေပို	မ	
၃	ဘျိုးကြီး ကျောင်း ပြုပြင်	မ	
၄	အမျိုးသမီး နှင့် ချိုင့် ဝေဘာဏ် အလကမ္ဘာ့ လှေစဉ်	မ	
၅	ဈေး နေ့ လှေစဉ်	မ	

ခေါင်းဆောင်၊ ကျေးရွာစီမံကိန်းအထောက်အကူပြုကော်မတီမှ အတည်ပြုသည်။

အမည် ဦးလှအောင် လက်မှတ် ဦးလှအောင် နေ့စွဲ ၂၀၂၃-၂၀၂၄

၆။ အစဉ်အကျဉ်း အချက်အလက် ဖော်ပြခြင်း

ကျေးရွာအုပ်စုစီမံကိန်းလုပ်ငန်းခွဲရွေးချယ်ခြင်း (ပုံစံ ၈-၄)

ပုံစံ - ၈ - ၄ ကျေးရွာအုပ်စုစီမံကိန်းလုပ်ငန်းခွဲရွေးချယ်ခြင်းပုံစံ (Form PC 4)

လမ်းညွှန်ချက်။ စီမံကိန်းလုပ်ငန်းခွဲရွေးချယ်မှုအစည်းအဝေးပြီးနောက်တွင် ကျေးရွာအုပ်စုမှ CF/TF တို့၏ အကူအညီရယူ၍ ကျေးရွာစီထောက်ကော်မတီမှ လက်မှတ်ရေးထိုးပြီး အဆိုပါပုံစံအား ပြည့်စုံအောင်ဖြည့်သွင်းရမည်။ ဤပုံစံအား ပြည့်စုံစွာဖြည့်သွင်းပြီးပါက ကျေးရွာအုပ်စုမှ ဦးတိုးတက်ရေးစီမံချက်တွင် TPIIC သို့ ယေပို့ရန်အတွက် နောက်ဆက်တွဲအဖြစ် ထားရှိရမည်။ CF မှ ကျေးရွာတစ်ရွာချင်းစီ၏ စီမံကိန်းလုပ်ငန်းခွဲဆိုင်ရာ အချက်အလက်များကို MIS သို့ ထည့်သွင်းရမည်။ (ယခုမှန်စီမံကိန်းလုပ်ငန်းခွဲ မလုပ်ကိုင်သော ကျေးရွာများ မပါဝင်ပါ။)	
ကျေးရွာစည်းရုံးရေးမှူး/ဝန်ထမ်းအမည်	ခွဲစဉ်အမည်
နေ့စွဲ ၁.၄.၂၀၁၇	စက်ဝန်းအားအမှတ်ခြစ်ပေးပါ။(✓) ဥပမာ စက်ဝန်း(၁) စက်ဝန်း(၂) စက်ဝန်း(၃) စက်ဝန်း(၄) စက်ဝန်း(၅)
ပြည်နယ်/တိုင်း/ရွာ/မြို့နယ်	ကျေးရွာအုပ်စု

ကျေးရွာအမည်	ဆောင်ရွက်မည့် လုပ်ငန်းများ	အတိုင်းအတာ	ခန့်မှန်း တိုက်ရိုက် အကျိုးခံစားခွင့် ရှိသူများ	အဆိုပြုထင်ပြုသူ	စီမံကိန်းမှ ထည့်သွင်းမှု	ခန့်မှန်းကျန်ကျစရိတ်		စုစုပေါင်း
						ကျေးရွာမှ ထည့်သွင်းမှု	အခြားထည့်သွင်းမှု (မပါပြင်ပါ)	
ကော့ကင်းကျယ်	ရေဥယျာဉ် ခင်းယူဆောင်	(၄၅' x ၄၀' x ၁၂') ဒီဇယ် ၂၃၅ ဂါလင်	၆၂၁	□ ကျား □ မ ✓ ၂ ကျား + ၁ မ	၂၄,၅၀၀,၀၀၀	-	-	၂၄,၅၀၀,၀၀၀
ထီးမွှာ	ကျောက်ခွက် ရေမြောင်းဖောက် ရေပြစိုက်ပျံ	(၄၅၀' x ၅' x ၄') ပစ္စည်း ၁၀၀ နှုတ်	၇၃	□ ကျား □ မ ✓ ၂ ကျား + ၁ မ	၅,၀၀၀,၀၀၀	-	-	၅,၀၀၀,၀၀၀
လွယ်မရုံ	ရေပြစိုက်ပျံ ရေမြောင်းဖောက်	ပစ္စည်း PVC ပိုက် ၆၇၅၀ နေ - ၆၇ ပိုက် ၂၀၀ - ငမာ ၅၀၀ နေ	၁၁၁၂	□ ကျား □ မ ✓ ၂ ကျား + ၁ မ	၈,၀၀၀,၀၀၀	-	-	၈,၀၀၀,၀၀၀
မှူးဆီးခေတင်	ရေပြစိုက်ပျံ (ပိုက်အားအားပေးစနစ်)	ပစ္စည်း PVC ပိုက် ၆၆၀၀ နေ	၈၂၁	□ ကျား □ မ ✓ ၂ ကျား + ၁ မ	၅,၀၀၀,၀၀၀	-	-	၅,၀၀၀,၀၀၀

ကျေးရွာအမည်	ဆောင်ရွက်မည့် လုပ်ငန်းများ	အတိုးအတား	ခန့်မှန်း တိုက်ရိုက် အကျိုးစီးပွားနှင့် ရှိသူများ	အဆိုပြုတင်ပြသူ	ခန့်မှန်းတုန့်ကျေရိတ်		
					စီမံကိန်းမှ ထည့်ဝင်မှု	ကျေးရွာမှ ထည့်ဝင်မှု	အခြားထည့်ဝင်မှု (ဖော်ပြပါ) ထည့်ဝင်ငွေ အမည်/အဖွဲ့
ဟူးဒီးပေးနီ	အာဟာရလျှော့စားခြင်း အရွယ်အစားတိုးခြင်း	၆၀၀ x ၅၀၀	၅၅၀	<input type="checkbox"/> ကျား <input type="checkbox"/> မ ၂၃ကျား+၅	၇၅၀၀၀,၀၀၀		၇၅၀၀,၀၀၀
ညောင်ပင်လမ်း	ကျေးရွာအုပ်စု (ပျက်စီးနေသောအိမ်)	၂၀၀ x ၅၀၀ ၁ နေရာ	၁၀၂၅	<input type="checkbox"/> ကျား <input type="checkbox"/> မ ၂၃ကျား+၅	၁၅၀၀၀,၀၀၀		၁၅,၀၀၀,၀၀၀
အောက်ပင်လမ်း	ကျေးရွာအုပ်စု အိမ်အသစ်	၂၀၀ x ၅၀၀ ၄၅၀၀	၁၂၅၀	<input type="checkbox"/> ကျား <input type="checkbox"/> မ ၂၃ကျား+၅	၆၂၀၀၀,၀၀၀		၆၂,၀၀၀,၀၀၀
				<input type="checkbox"/> ကျား <input type="checkbox"/> မ ၂၃ကျား+၅			
				<input type="checkbox"/> ကျား <input type="checkbox"/> မ ၂၃ကျား+၅			
				<input type="checkbox"/> ကျား <input type="checkbox"/> မ ၂၃ကျား+၅			
				<input type="checkbox"/> ကျား <input type="checkbox"/> မ ၂၃ကျား+၅			

ရာထူး: ကျေးရွာအုပ်စု စီမံကိန်းရေးဆွဲရေးမှူး/အထောက်အကူပေးပုံစံ ဥက္ကဋ္ဌ အမည်: ဦးလှိုင်အောင် လက်မှတ်: ဦးလှိုင်အောင် ရက်စွဲ: ၁၀.၀၁.၂၀၁၇

နိဂါယ မဏ္ဍိပ် အစည်းအဝေးမှတ်တမ်း

ကျေးရွာအမည် ကျောင်းပျက်
ကျေးရွာအုပ်စုအမည် ကင်းစို
အစည်းအဝေးကျင်းပသည့်ရက်စွဲ ၃၀. ၁. ၂၀၂၁
အစည်းအဝေးတက်ရောက်သူဦးရေ - ကျား(၆၄)ဦး၊ မ (၂၂) ဝေ၊ ပေါင်း (၈၆)ဦး
အစည်းအဝေးကျင်းပသည့်နေရာ - ကျွန်းစောက်ကြီးကျောင်း
အချိန် - ၉:၀၀ Am - ၅:၀၀ Pm

ဆွေးနွေးသည့် အကြောင်းအရာ

ကျွန်းစောက်ကြီးကျောင်းကျောင်းပျက် မဏ္ဍိပ်အဖွဲ့ဝင်များ စောကြား တက်ခဲ့သည့် CF မှ ယူပေါ်ပါသည့် စည်းကမ်း
မ.ဝ.စ.စွဲ နှင့် နှိုင်းယှဉ်ချက်များကို ကနဦးပူးတွဲစောကြားခဲ့သည့် ကျေးရွာအုပ်စု ကျေးပျက်အဖွဲ့ဝင်များ
နှင့်အတူ ကြုံဆွေးခဲ့ပါသည်။ မတက်မီ ဝေဖန်ချက်များ၊ မျှော်မှန်းချက်များနှင့် ကျေးရွာအုပ်စု ကျေးပျက်အဖွဲ့ဝင်များ
ကောက်ဖယ်စာအုပ်၊ မဏ္ဍိပ်အဖွဲ့ဝင်များကို ရှိစွဲ ယူပေါ်ပါသည့် ကျေးရွာအုပ်စု ကျေးပျက်အဖွဲ့ဝင်များ
၂၀၂၀ ခုနှစ် နှစ်စဉ် နှိုင်းယှဉ်ချက်များ ဖြစ်ပေါ်လာရခြင်းကြောင့် စောကြားစောကြား နှိုင်းယှဉ်ချက်များနှင့် ကျွမ်းကျင်မှု
ပညာရေး၊ ပါဝင်မှု၊ ကျေးပျက်အဖွဲ့ဝင်များ၊ ကျေးရွာအုပ်စု ကျေးပျက်အဖွဲ့ဝင်များ၊ ကျေးရွာအုပ်စု ကျေးပျက်အဖွဲ့ဝင်များ
ကျေးပျက်အဖွဲ့ဝင်များ၊ ကျေးရွာအုပ်စု ကျေးပျက်အဖွဲ့ဝင်များ၊ ကျေးရွာအုပ်စု ကျေးပျက်အဖွဲ့ဝင်များ၊ ကျေးရွာအုပ်စု ကျေးပျက်အဖွဲ့ဝင်များ
ကျေးရွာအုပ်စု ကျေးပျက်အဖွဲ့ဝင်များ၊ ကျေးရွာအုပ်စု ကျေးပျက်အဖွဲ့ဝင်များ၊ ကျေးရွာအုပ်စု ကျေးပျက်အဖွဲ့ဝင်များ၊ ကျေးရွာအုပ်စု ကျေးပျက်အဖွဲ့ဝင်များ

ဆုံးဖြတ်ချက်များ

၁။ ကျေးရွာအုပ်စု ကျေးပျက်အဖွဲ့ဝင်များကို စောကြားစောကြား နှိုင်းယှဉ်ချက်များ၊ ကျေးရွာအုပ်စု ကျေးပျက်အဖွဲ့ဝင်များ
ကျေးရွာအုပ်စု ကျေးပျက်အဖွဲ့ဝင်များ၊ ကျေးရွာအုပ်စု ကျေးပျက်အဖွဲ့ဝင်များ၊ ကျေးရွာအုပ်စု ကျေးပျက်အဖွဲ့ဝင်များ၊ ကျေးရွာအုပ်စု ကျေးပျက်အဖွဲ့ဝင်များ
ကျေးရွာအုပ်စု ကျေးပျက်အဖွဲ့ဝင်များ၊ ကျေးရွာအုပ်စု ကျေးပျက်အဖွဲ့ဝင်များ၊ ကျေးရွာအုပ်စု ကျေးပျက်အဖွဲ့ဝင်များ၊ ကျေးရွာအုပ်စု ကျေးပျက်အဖွဲ့ဝင်များ
ကျေးရွာအုပ်စု ကျေးပျက်အဖွဲ့ဝင်များ၊ ကျေးရွာအုပ်စု ကျေးပျက်အဖွဲ့ဝင်များ၊ ကျေးရွာအုပ်စု ကျေးပျက်အဖွဲ့ဝင်များ၊ ကျေးရွာအုပ်စု ကျေးပျက်အဖွဲ့ဝင်များ

မှတ်တမ်းတင်သူ
အမည် ဒုန်းစိန်
ရာထူး CF

၁၃။ ကဏ္ဍအလိုက်ဦးစားပေးဖွံ့ဖြိုးရေးလုပ်ငန်းစဉ်များ

ကဏ္ဍ	အဆင့်	လုပ်ငန်း	မည်သူဦးစားပေးလဲ	ကျေးရွာတာဝန်ခံသူ (သို့) အုပ်စု	ပြင်ပမှမည်သူထောက်ပံ့မလဲ
အခြေခံအဆောက်အအုံ	၁	ပစ္စည်းသိုလှောင်ခန်းနှင့် ခန်းမဆောက်လုပ်ရန်	ကျား	ကော်မတီ+လူထု	
			မ		
	၂	ရေသိုလှောင်ကန်(၂)လုံး ဆောက်လုပ်ရန်။	ကျား	ကော်မတီ+လူထု	
			မ		
	၃	အဝီစိတွင်းတူးဖော်ခြင်း။		ကော်မတီ+လူထု	
			မ		
	၄	ရွာတွင်းကျောက်ချောလမ်း ခင်းခြင်း	ကျား	ကော်မတီ+လူထု	
			မ		
၅	ရေတွင်းများပြန်လည်ပြုပြင် မွမ်းမံခြင်း။		ကော်မတီ+လူထု		
		မ			
၆	ရက်ကွက်အတွက်သံတံပြု လုပ်ခြင်း		ကော်မတီ+လူထု		
		မ			
၇	ခန်းမဆောင်သစ်တည် ဆောက်ခြင်း		ကော်မတီ+လူထု		
		မ			
၈	ရက်ကွက်ရေနုတ်မြောင်းတူး ဖော်ခြင်း။	ကျား	ကော်မတီ+လူထု		
အသက်မွေးဝမ်းကြောင်း/ စိုက်ပျိုးရေး	၁	အလုပ်အကိုင်အခွင့်အလမ်း	ကျား	ကျေးရွာလူထု	
			မ		
	၂	တူညီသောလုပ်အားအတွက် တူညီသောလုပ်အားခရရှိရန်		ကျေးရွာလူထု	
			မ		
	၃				
၄					
၅					
ကျန်းမာရေးနှင့် အာဟာရ	၁	ကျန်းမာရေးလုပ်သား သင်တန်း		ကျေးရွာလူထု	
			မ		
	၂				
၃					

	၄				
	၅				
ပညာရေး	၁	ပညာရေးအထောက်အပံ့ ရရှိရန်	မ	ကျေးရွာလူထု	
	၂				
	၃				
	၄				
	၅				
	၆				
အခြား	၁				
	၂				
	၃				
	၄				
	၅				

VDP အရည်အသွေးထိန်းချုပ်မှု

ထိန်းချုပ်သူ-	ရက်စွဲ-	VDP ရက်စွဲ-
ကျေးရွာ-	၊ ကျေးရွာအုပ်စု-	မြို့နယ်- ဆီဆိုင်

(၁) VDP စာရွက်စာတမ်း ပြီးဆုံးမှုကို စစ်ဆေးပါ။ (Operation Manual အရ)

- ✓ မျက်နှာဖုံး (အဖုံး)
- ✓ မာတိကာ
- ✓ ကျေးရွာအခြေခံ အချက်အလက် (Data)
- ✓ PSA အကျဉ်းချုပ်နှင့် PRA လုပ်ငန်းစဉ်
- ✓ အမျိုးသား/အမျိုးသမီးအဖွဲ့များ၏ အခက်အခဲများ
- ✓ ကျေးရွာမျှော်မှန်းချက် (ဆွေးနွေးချက်ရလဒ်)
- ✓ အမျိုးသား/အမျိုးသမီးအဖွဲ့များ သဘောတူထားသည့် နောင်လေးနှစ်အတွက် ဦးစားပေးလုပ်ငန်းများစာရင်း(အခြေခံအဆောက်အအုံ၊ အသက်မွေးမှု၊ ပညာရေး၊ လူမှုရေးထိန်းသိမ်းမှု...စသည်ဖြင့်-)

နောက်ဆက်တွဲများ-

- လူမှုရေးအကဲဖြတ်မှု စာရွက်စာတမ်း ဓါတ်ပုံနှင့် PRA လုပ်ငန်းစဉ် (ဖြစ်နိုင်လျှင်)၊ မြေပုံများ ပါရမည်။ စည်းစိမ်ပိုင်ဆိုင်မှု (ဥစ္စာဓန) အဆင့်၊ Venn ပုံ...စသည်ဖြင့်-
- ကျေးရွာစီမံကိန်း ရေးဆွဲရေး အစည်းအဝေးမိတ္တူ
- ကျေးရွာအချက်အလက် (PC-1 ပုံစံ)
- ကျေးရွာမျှော်မှန်းချက်

(၂) လူမှုရေးအကဲဖြတ်မှု အရည်အသွေးနှင့် VDP စစ်ဆေးပါ။

- VDP တွင် ပါဝင်သော ဦးရေ (အမျိုးသား/ အမျိုးသမီး)
- လူမှုရေးအကဲဖြတ်မှုအရည်အသွေးနှင့် VDP အတွက် ရက်ပေါင်း
- PRA ပစ္စည်းများ အသုံးပြုသည့် အရေအတွက်
- ပါဝင်သောဦးရေနှင့် လုပ်ငန်းများ မှတ်တမ်းတင်ခြင်း (အစည်းအဝေးမှတ်တမ်း၊ အဖွဲ့ဓါတ်ပုံ၊ တိုင်းရင်းသားအနည်းစုနှင့် ထိခိုက်လွယ်သော အဖွဲ့များ)
 - အလွန်ကောင်း
 - ကောင်း
 - ညံ့
- လုပ်ငန်းများ မှတ်တမ်းတင်ခြင်း နှင့် အမျိုးသမီးအဖွဲ့အစည်းအဝေး၏ ရလဒ်အား ခွဲခြားပေးထား ပါသလား။
 - ရှိ
 - မရှိ
- စီမံကိန်းအရေအတွက် (အမျိုးသား/အမျိုးသမီးရွေးချယ်မှု အရေအတွက်)
- PRA နှင့် သက်ဆိုင်သောအခြားစီမံကိန်း အရေအတွက် (အမျိုးသား/ အမျိုးသမီး ရွေးချယ်မှု အရေအတွက်)