



ပြည်ထောင်စုမြန်မာနိုင်ငံတော်အစိုးရ
 စိုက်ပျိုးရေး၊ မွေးမြူရေးနှင့် ဆည်မြောင်းဝန်ကြီးဌာ
 ကျေးလက်ဒေသဖွံ့ဖြိုးတိုးတက်ရေးဦးစီးဌာန

National Community Driven Development Project
 လူထုဗဟိုပြုစီမံကိန်း၊ လှိုင်းဘွဲ့မြို့နယ်

ကျေးရွာဖွံ့ဖြိုးရေးအစီအစဉ်



မိသမူကျေးရွာအုပ်စု
 ကျေးဇာဒေးစီးကျေးရွာ

မာတိကာ

<u>စဉ်</u>	<u>အကြောင်းအရာ</u>	<u>စာမျက်နှာ</u>
၁။	လှိုင်းဘွဲ့မြို့နယ်အခြေပြမြေပုံ	၁
၂။	ကျေးရွာမြေပုံ (တည်နေရာ)	၂
၃။	အုပ်စုတွင်ပါဝင်သော ကျေးရွာများစာရင်း	၃
၄။	ကျေးရွာအခြေခံအချက်အလက်များ (ကျေးရွာသမိုင်းကြောင်း)	၄
၅။	လူထုပူးပေါင်းပါဝင်သော လူမှုဆန်းစစ်ခြင်းနှင့် အကဲဖြတ်ခြင်း လုပ်ငန်းစဉ် (PSA/PRA) အကျဉ်းချုပ်ဇယား	၆
၆။	ကျေးရွာဖွံ့ဖြိုးရေးအစီအစဉ်အတွက်အသုံးပြုခဲ့သော PRA tools တစ်ခုချင်းစီအတွက် သုံးသတ်ချက်များ	
	၁။ ကျေးရွာလူမှုရေးနှင့်အရင်းအမြစ်ပြမြေပုံ (Social Map)	၇
	၂။ ရာသီခွင်ပြပြကွဲဒီဇိုင်း (Seasonal Cleander)	၉
	၃။ ဥစ္စာနေကြွယ်ဝမှုပြဇယား (Wealth Ranking)	၁၁
	၄။ ကျား၊မ ပင့်ကူအိမ်သုံးသပ်ခြင်း (Cob Web)	၁၃
	၅။ အရင်းအမြစ်အသုံးချမှုပုံစံပြဇယား (Asset Mapping)	၁၇
	၆။ အဖွဲ့အစည်းချိတ်ဆက်မှုပြဇယား (Veen Diagram).....	၂၀
၇။	ကော်မတီဝင်များရွေးချယ်ခြင်းနှင့် ကျေးရွာဖွံ့ဖြိုးရေးအစီအစဉ် ဆောင်ရွက်မှုမှတ်တမ်း	၂၃
၈။	ကျေးရွာအချက်အလက်များ (PC 1)	၂၄
၉။	စီမံကိန်းစက်ဝန်းအချိန်ဇယား (PC 2)	၂၈
၁၀။	ကျေးရွာဖွံ့ဖြိုးရေးဦးစားပေးအစီအစဉ် (PC 3)	၂၉
၁၁။	အစည်းဝေးမှတ်တမ်းများ	၃၅
၁၂။	ကဏ္ဍအလိုက်ဦးစားပေးဖွံ့ဖြိုးရေးလုပ်ငန်းစဉ်များ	၃၇

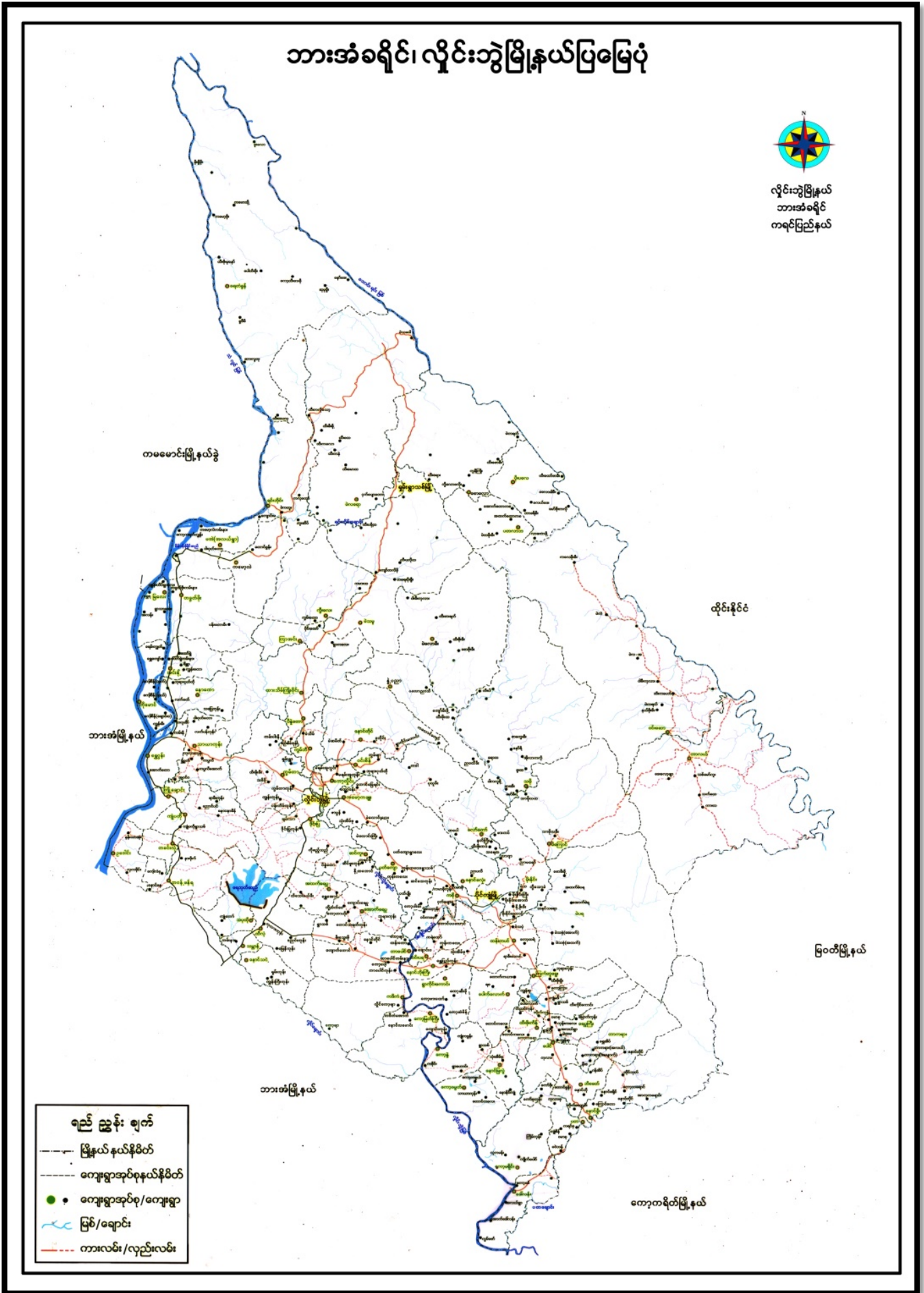

၃။ အုပ်စုတွင်ပါဝင်သော ကျေးရွာများစာရင်း

- ၁။ တရီဖိုးကွီး
- ၂။ ကျေးဟဒေခီး
- ၃။ ကျော်တလေးခွံ
- ၄။ ထီးသဘလုထ
- ၅။ ထီးကြားရ
- ၆။ မဲကတောခီး
- ၇။ ဘောဘောခီး
- ၈။ နတ်စင်ကုန်း

လမ်းပန်း၊ သက်သွယ်ရေး၊ နေရာဖြင့် ဓမ္မာရုံတွင် သွားလာဖို့ ရှေ့လောက်လည်း
မိုးကုတ်တွင် ချောင်းခံနေသဖြင့် သွားလာဖို့ မရပေ။ များစွာဖြင့် MYTEL သေ၊ကဒ်
ကို နည်းဖြင့် ဖြီးဖြေပါသည်။

နဂါဇ်တိုင်း၊ ကဆံခင်း၊ ကြောင့်၊ ဖြောင့်၊ ဓမ္မာရုံ၊ နေရာဖြင့်၊ နားထောင်
ရေး၊ မထေရ်လည်း မှုကြောင့် ကလေးများလည်း ကျောင်းရဲ့ နှင့် မရဘဲလေ။ ယခုကတော့
ငြိမ်းငြိမ်းချမ်းချမ်း ဖြစ်လာပြီး ကလေးများလည်း ကောင်းမွန်စွာ ပညာ သင်ကြား
နေကြပြန်ပါသည်။

ရွာသမိုင်းကို စုဆောင်း နှစ်ပြုရေးသားသူများ ဖြစ်-

- 1. စောယွာထွန်း
- 2. စောဇော်ဝါ
- 3. စောနိုင်ထွန်း
- 4. စောလှပိုင်

ဓမ္မာရုံရေးဆွဲရေးအဖွဲ့ - စောစောနိုင်ထွန်း
၇ ထွန်း - လှထွန်းထွန်းလုံးလုံး
ဖြိုးနယ် - လှထွန်းပယ်ပြုစီမံရေး
ညိုကွဲ
အ. စွဲ - 11. 6. 2019

၅။ လူထုပူးပေါင်းပါဝင်သော လူမှုဆန်းစစ်ခြင်းနှင့် အကဲဖြတ်ခြင်းလုပ်ငန်းစဉ် အကျဉ်းချုပ်ဇယား

စဉ်	အသုံးပြုခဲ့သော PRA tools များ	ဦးတည်အုပ်စုများ	အစဉ်အစား		အဓိကဆွေးနွေးချက်များ
			ကျား	မ	
၁	ကျေးရွာအရင်းအမြစ်ပြမြေပုံ (Social Map)	ရပ်မိရပ်ဖ၊ ကော်မတီဝင်များ၊ ကျေးရွာလူထုအားလုံး။	၁၅	၁၅	အခြေခံအဆောက်အအုံ၊ ဦးများလမ်းပန်းဆက်သွယ်ရေးအခြေအနေ၊ လယ်ယာမြေများ၊ ကျေးရွာရှိသဘာဝအရင်းအမြစ်များ။
၂	ရာသီခွင်ပြပြကွဲဒီဇိုင်း (Seasonal Cleander)	ကော်မတီဝင်များ၊ အမျိုးသား/အမျိုးသမီးဆင်းရဲနွမ်းပါးသူများ။	၁၅	၁၅	စိုက်ပျိုးရေး၊ ရိတ်သိမ်းကာလ (တောင်ယာ၊ လယ်ယာ)၊ စီးပွားရေး၊ ဝင်ငွေရရှိမှု၊ ပွဲတော်ချိန်၊ ရာသီဥတု၊ ကျန်းမာရေးဆိုင်ရာရေရရှိမှု။
၃	ဥစ္စာနေကြွယ်ဝမှုပြဇယား (Wealth Ranking)	ချမ်းသာ၊ အလယ်အလတ်၊ နွမ်းပါးစသော အုပ်စုများ	၁၅	၁၅	ကျေးရွာလူမှုစီးပွားရေးအခြေအနေကို ခွဲခြားသတ်မှတ်နိုင်ရေးအတွက် အခြေခံစံနှုန်းများ သတ်မှတ်လူထုအားလုံးသဘောတူသတ်မှတ်ခြင်း။
၄	ကျား၊ မ ပင့်ကူအိမ်သုံးသင်ခြင်း (Cob Web)	ကျေးရွာရှိ အမျိုးသားနှင့် အမျိုးသမီး များ	၁၅	၁၅	အမျိုးသားနှင့် အမျိုးသမီးများ တန်းတူအခွင့်အရေးရရှိမှုနှင့် မရရှိသည့်အကြောင်း အရင်းများကို ဖော်ထုတ်ဆွေးနွေးခြင်း။
၅	အရင်းအမြစ်အသုံးချမှုပုံစံပြဇယား (Asset Mapping)	ကျေးရွာလူထုအားလုံး။	၁၅	၁၅	ကျေးရွာရှိ သဘာဝအရင်းအမြစ်များနှင့် လူမှုဆိုင်ရာအရင်း အမြစ်များအား မည်သူက အသုံးပြုပြီး မည်သူက ထိန်းချုပ်ထားရှိခြင်း။
၆	အဖွဲ့အစည်းချိတ်ဆက်မှုပြဇယား (Veen Diagram)	ကျေးရွာအုပ်ချုပ်ရေးအဖွဲ့၊ ကျေးရွာဖွံ့ဖြိုးရေးလုပ်ဆောင်နေသည့် အဖွဲ့၊ ကျေးရွာလူထု	၁၅	၁၅	ကျေးရွာအတွင်းရှိ အဖွဲ့အစည်းများနှင့် မည်သို့သော လုပ်ငန်းများအတွက် မည်သည့်အဖွဲ့များနှင့် ချိတ်ဆက်လုပ်ကိုင်ဆောင်ရွက်မှုရှိခြင်း။
၇	ကျေးရွာအခြေခံအချက်အလက် (PC 1)	အမျိုးသား၊ အမျိုးသမီးနှင့် ကျေးရွာလူထုအားလုံး	၁၅	၁၅	အိမ်ခြေလူဦးရေ၊ လူမျိုး၊ ဘာသာစသော ကျေးရွာ အခြေခံအချက်အလက်များ ဖော်ထုတ်ခြင်း။
၈	အခက်အခဲများ၊ မျှော်မှန်းချက်များ၊ ကျေးရွာဖွံ့ဖြိုးရေးဦးစားပေးလုပ်ငန်းများ ဖော်ထုတ်ခြင်း။ (PC 3)	အမျိုးသား၊ အမျိုးသမီးနှင့် ကျေးရွာလူထုအားလုံး	၁၅	၁၅	ကျေးရွာတွင်း ရင်ဆိုင်နေရသော အခက်အခဲများ၊ ကျေးရွာလူထု၏ မျှော်မှန်းချက်များ၊ ကျေးရွာဖွံ့ဖြိုးရေးအတွက် ဦးစားပေးလုပ်ငန်းများ ဖော်ထုတ်နိုင်ရန်။

၆။ ကျေးရွာဖွံ့ဖြိုးရေးအစီအစဉ်အတွက်အသုံးပြုခဲ့သော PRA tools တစ်ခုချင်းစီအတွက် သုံးသတ်ချက်များ

၁။ ကျေးရွာလူမှုရေးနှင့်အရင်းအမြစ်ပြမြေပုံ (Social Map)

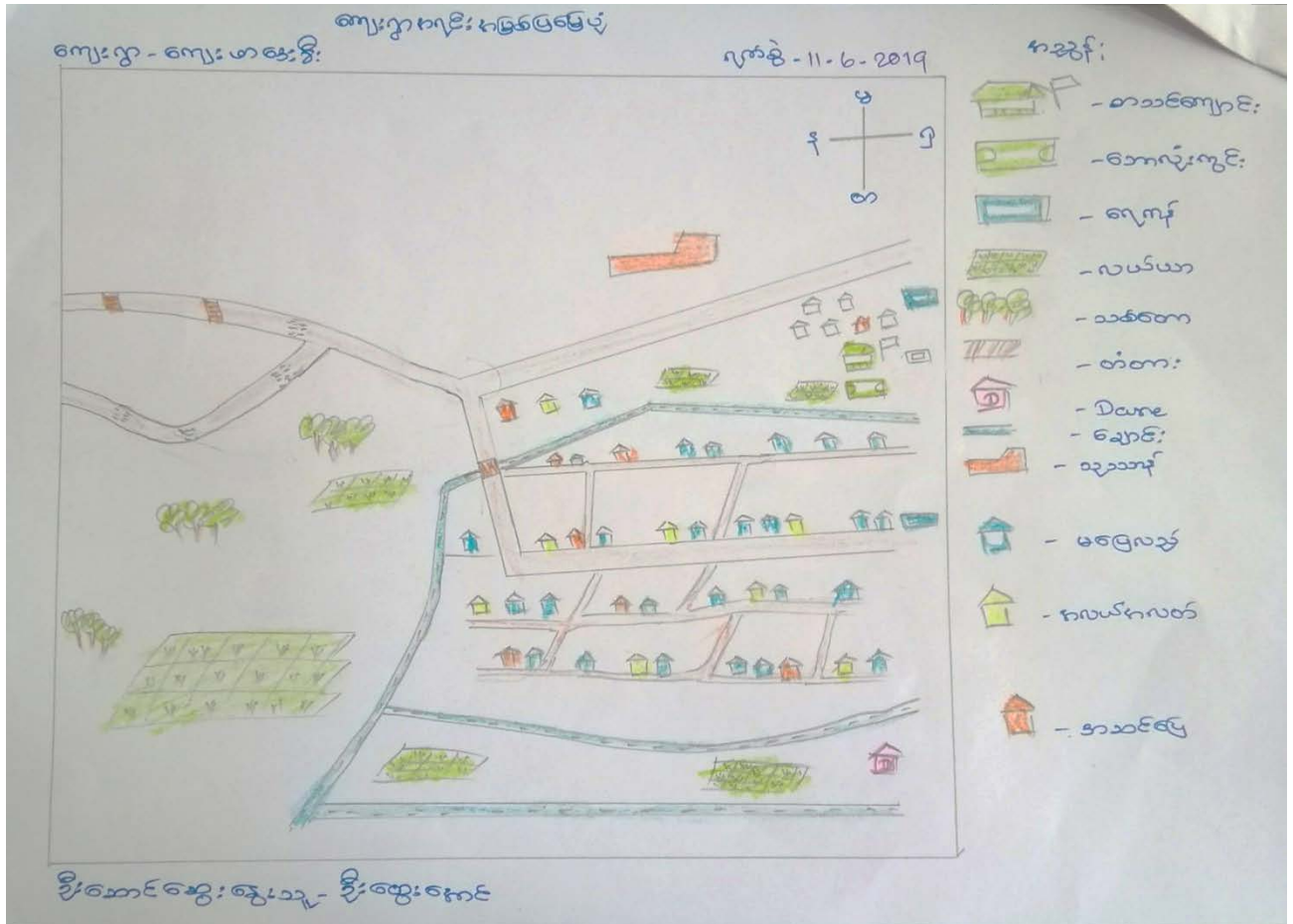

၂။ ရာသီခွင်ပြပြကွဲဒိန်(Seasonal Cleander)

မာသဇုတ်ကွဲဒိန်
 ရာသီခွင်ပြပြကွဲဒိန်
 ကျေးရွာ - ကျေးဟောင်း

မာသဇုတ်ကွဲဒိန်	တနင်္ဂနွေ	တနင်္လာ	ဒီဇင်္ဘာ	ဝါဆို	ဝါခေါင်	စက်တင်ဘာ	အောက်တိုဘာ	နိုဝင်ဘာ	ဇူလိုင်	ဇူလိုင်	ဇူလိုင်	ဇူလိုင်	ဇူလိုင်	ဇူလိုင်	ဇူလိုင်
ရာသီခွင်															
လှေကား															
ပွဲတော်															
ဝတ်စုံ															
ကျေးဟောင်း															

ရာသီခွင်ကွဲဒိန်

- ဒုက္ခသဘာဝ
- ဥပုသ်စောင့်
- အလှမ်းပူ
- အသင့်ကတင်
- ရေသာ
- နေ့စွဲ
- နှစ်စောင့်
- လက်ပျက်
- ယက်ကောက်
- တဲတောက်
- စပါးခိုက်
- ယိုးကျွတ်
- ကျွမ်းသီးတက်
- ကောက်ရိတ်
- သင်္ကြန်
- ဗျားဒွာ
- လက်ခိုက်
- ဝါးခွတ်

ဦးတာအောင်ကျေးရွာ - နေ့ ပွယ်လှ
 ရက်စွဲ - 11.6.2019

ရာဟိဒ္ဓဝါဒဖြန့်ဖြူးပေးခြင်း

ကျေးဇူးတင်စာ ရှိရာ နာထိဒ္ဓဝါဒဖြန့်ဖြူးတွင် ရာဟိဒ္ဓဝါဒ၊ မွဲတော်၊ အလှယ်အကိုင်၊ ကျန်းမာရေး၊ ဝင်ငွေရရှိမှု စသော အချက်များ ပါဝင်သည်။

ကျေးဇူးတင်စာ ရှိကျေးဇူးတွင် တပေါင်း၊ တစ်ဆူ၊ လများတွင် အပူဆုံး ဖြစ်ပြီး၊ ဝါဆိုလ၊ ဝါဒေါင်လများတွင် မိုးများ ဖြိုးကျပြီး တတ်သောကြောင့် လမ်းပန်းဆက်သွယ်ရေး ဆက်ခံ တတ်ကြပါသည်။ ဖြာဆိုလသည် အအေးဆုံးလဖြစ်သည်။

ကျန်းမာရေးနှင့် ပတ်သက်ပြီး ကဆုန်လနှင့် ဇွန်လလင်းလများတွင် ကျန်းမာရေး သို့မဟုတ် ကြပါသည်။

တစ်နှစ်ပတ်လုံးတွင် မွဲလမ်းသာအနည်းဆုံး (၂) နှစ်ဖြင့် လုပ်ကြပါသည်။ လယ်ယာလုပ်ငန်းကို အစီအစဉ်ထားလုပ်ကိုင်ကြပြီး ကွမ်းသီး၊ ကွမ်းပေါင်း၊ ရောင်းခြင်းဖြင့်လည်း ဝင်ငွေရှာကြပါသည်။

တစ်ဆူ၊ တစ်လွဲ၊ တပေါင်းလများတွင် အနည်းငယ်အားလပ်ကြသောကြောင့် နိမ့်ကျပြီးလုပ်ငန်းများအကောင်အထည်ဖော်သင့်သော ကာလဖြစ်ပါသည်။

ဒီးဆောင်ဆွေးနွေးသူ - ဒေါ်အေးပွယ်လှ

၃။ ဥစ္စာနေကြွယ်ဝမှုပြဇယား (Wealth Ranking)

ကျေးရွာရှိ အိမ်ထောင်စုများကား ဥစ္စာနေကြွယ်ဝမှုပြဇယားအရ ခွဲခြားသတ်မှတ်ခြင်း

ကျေးရွာအမည်-ကျေးဟောင်းဒီး

ကျေးရွာအုပ်စု- ဇဲသမူ

ရက်စွဲ- 11.6.2019

အဆင့်သတ်မှတ်ချက်	သတ်မှတ်ချက်စံနှုန်းများ	အိမ်ထောင်စုအရေအတွက်	ရာခိုင်နှုန်း
အဆင့်မြင့်	အုပ်စုမှ သစ်သား အိမ်လတ်၊ ဆိုင်ကယ်၊ ကျွဲ/နွား၊ ဖာကောင်၊ လယ်(၁၀)ဧက၊ ကလေးကိုရောင်စားကျောင်းထားနိုင်ခြင်း၊	၈	၁၄%
အလယ်အလတ်	ဖက်စွဲ သစ်သား နိမ်၊ ဆိုင်ကယ်၊ ကျွဲ (၅)ဧက၊ လယ် (၅)ဧက၊ ကလေးကိုရောင်စားကျောင်းထားနိုင်ခြင်း	၂၁	၃၈%
အခြေအဆင့်	ဝါးအိမ်၊ ကြက်ဆွေး၊ (ရေစားလုပ်သား) နမူနာကောင်ပာလုပ်၊ ကလေးကိုရောင်စားကျောင်းထားနိုင်ခြင်း	၂၇	၄၈%
	စုစုပေါင်း	၅၆	၁၀၀%

ဦးဆောင်ဆွေးနွေးသူ - စောဒေါ်လှစန်း

အလှူအတန်းအဆင့်အားဖြင့်

ကျေးဇူးတင်စာ၊ ကျေးဇူးတင်စာ အစီအစဉ်အရပါဝင်ပြီး ဖြစ်ပါသည်။
 အလှူအတန်းအဆင့် အစီအစဉ်အရပါဝင်ပြီး အလှူအတန်းအဆင့် အစီအစဉ်အရပါဝင်ပြီး
 အလှူအတန်းအဆင့် အစီအစဉ်အရပါဝင်ပြီး အလှူအတန်းအဆင့် အစီအစဉ်အရပါဝင်ပြီး
 အလှူအတန်းအဆင့် အစီအစဉ်အရပါဝင်ပြီး အလှူအတန်းအဆင့် အစီအစဉ်အရပါဝင်ပြီး
 အလှူအတန်းအဆင့် အစီအစဉ်အရပါဝင်ပြီး အလှူအတန်းအဆင့် အစီအစဉ်အရပါဝင်ပြီး
 အလှူအတန်းအဆင့် အစီအစဉ်အရပါဝင်ပြီး အလှူအတန်းအဆင့် အစီအစဉ်အရပါဝင်ပြီး

အလှူအတန်းအဆင့် အစီအစဉ်အရပါဝင်ပြီး အလှူအတန်းအဆင့် အစီအစဉ်အရပါဝင်ပြီး
 အလှူအတန်းအဆင့် အစီအစဉ်အရပါဝင်ပြီး အလှူအတန်းအဆင့် အစီအစဉ်အရပါဝင်ပြီး
 အလှူအတန်းအဆင့် အစီအစဉ်အရပါဝင်ပြီး အလှူအတန်းအဆင့် အစီအစဉ်အရပါဝင်ပြီး
 အလှူအတန်းအဆင့် အစီအစဉ်အရပါဝင်ပြီး အလှူအတန်းအဆင့် အစီအစဉ်အရပါဝင်ပြီး
 အလှူအတန်းအဆင့် အစီအစဉ်အရပါဝင်ပြီး အလှူအတန်းအဆင့် အစီအစဉ်အရပါဝင်ပြီး

အလှူအတန်းအဆင့် အစီအစဉ်အရပါဝင်ပြီး - အလှူအတန်းအဆင့် အစီအစဉ်အရပါဝင်ပြီး

၄။ ကျား၊မ ပင့်ကူအိမ်သုံးသပ်ခြင်း(Cob Web)

ပင့်ကူအိမ် သုံးသပ်ခြင်း (က)

ကျေးဇူး - ကျေးဇူးဒါးစိုး

ရက်စွဲ - 11.6.2019

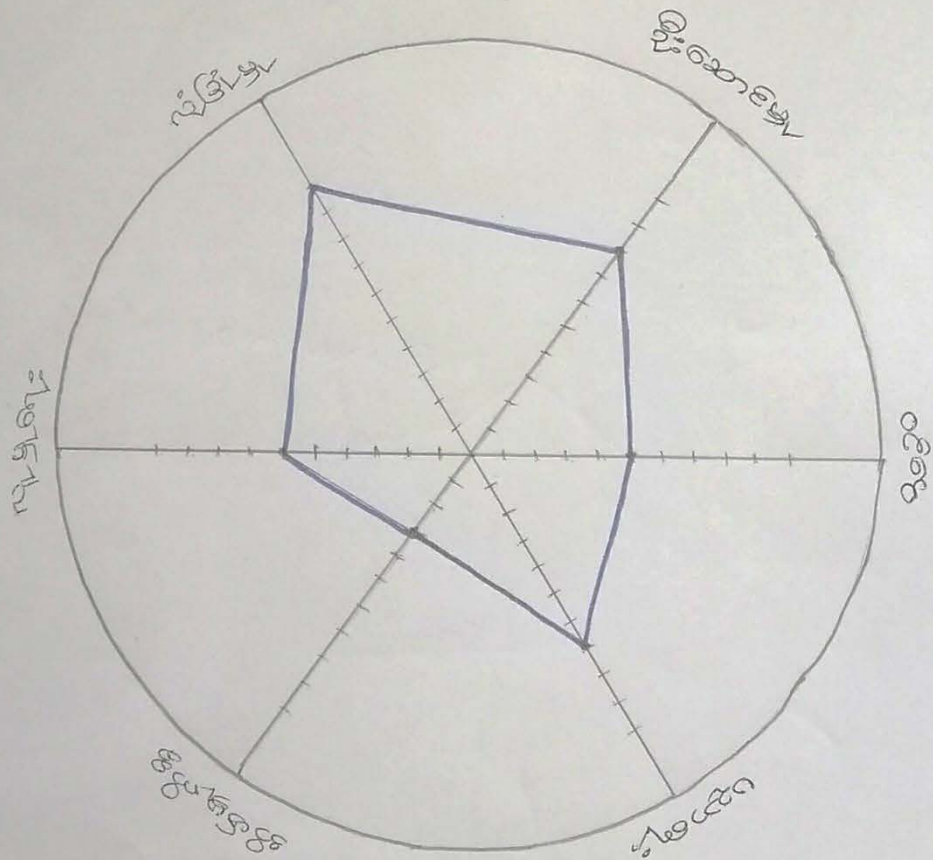

စိတ်ချရမှုနှင့် အကျိုးရှိမှု

ပဋိကုဒိတ် ဘုံ့ သင်ကြားခြင်း (၁)

ကျေးဇူး - ကျေးဇူးတင်စွာ

ရက်စွဲ - ၁၁.၆.၂၀၁၉

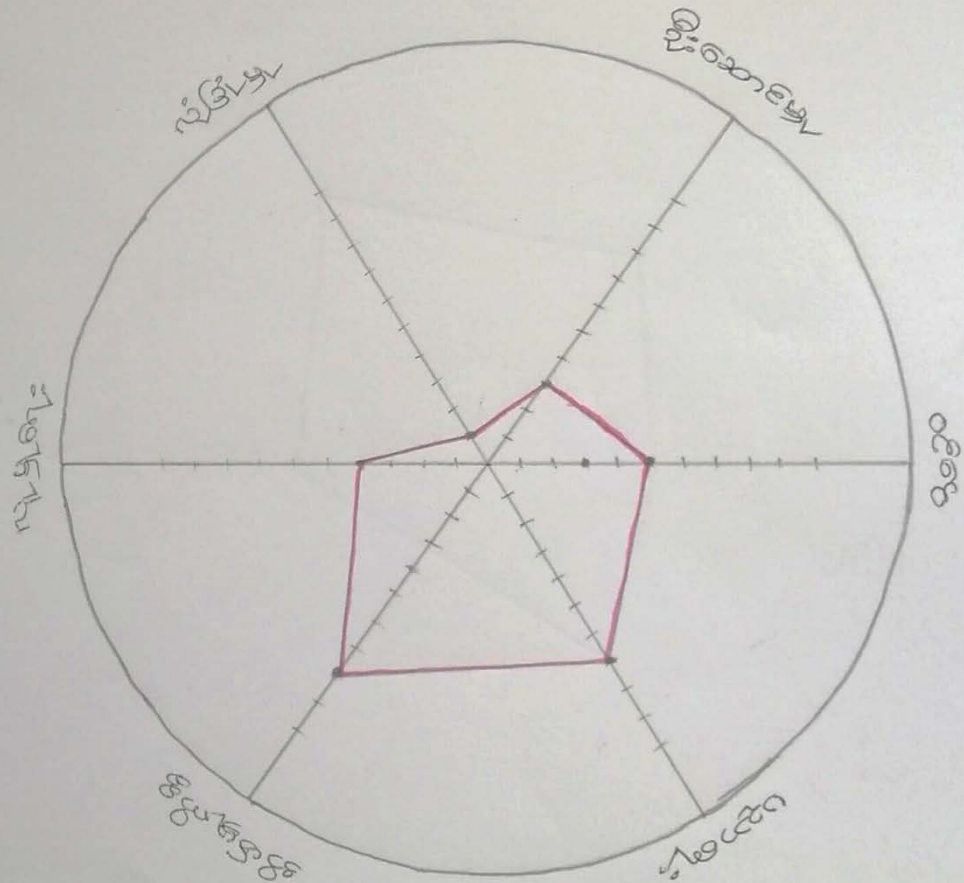

ဦးဆောင်ဆွေးနွေးသူ ဒေါ်ကျန်း

ပဋိပက္ခအိမ်ထောင်ရေး (၈+၈)

ကျေးဇူး - ကျေးဇူးအားဖြင့်

ရက်စွဲ - 11.6.2019

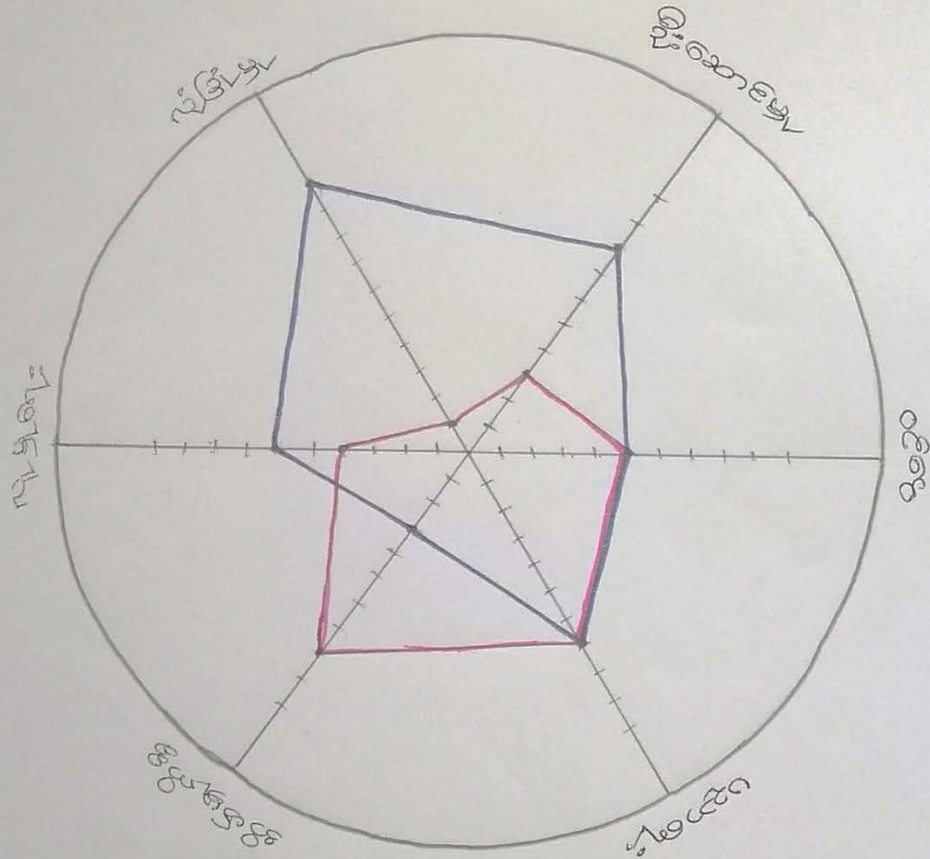

ဦးဆောင်ဆွေးနွေးသူ - ဒေါ်ကျော်လှိုင်

- ဒေါ်ကျော်

၅။ အရင်းအမြစ်အသုံးချမှုပုံစံပြဇယား (Asset Mapping)

မိသားစုအဖွဲ့အစည်း	အမျိုးသားအဖွဲ့အစည်း	ကျွေးမွေးရေး-ကျန်းမာရေးဦးစီးဌာန
အမျိုးသား	အမျိုးသမီး	အမျိုးသား + အမျိုးသမီး
♂	♀	♂♀
		သုသာန်
		တံကား
		လယ်ယာ
		လမ်း
		ကျွန်း
		စာသင်ကျောင်း

ဦးစောကျေးဇွေးစု - ဦးလှမိုး
 ၆၅.၉ - ၁၁.၆.၂၀၁၉

ခွဲစိတ်စစ်ဆေးရေးအဖွဲ့အစည်း အရင်းအမြစ်ထိန်းချုပ်မှုဌာန ကျေးဇူးတင်-ကျေးဇူးတင်ခံ

အမျိုးသား	အမျိုးသမီး	အမျိုးသား+အမျိုးသမီး
		
အသင်ကျောင်း		ကျောင်း
		တံတား
		ဘုရား
		လယ်ယာ
		လမ်း

ဦးစီးဌာန၊ ကျေးဇူးတင်ခံ - ဦးလှိုင်
 ရုံးခွဲ - 11.6.2019

အားပေးအကူအညီပေးရန်အတွက် ဆန်းချုပ်မှုအစွဲအပ်ခြင်း

ကျေးဟောင်းဒီးကျေးရွာတွင် အမျိုးသား၊ အမျိုးသမီး သီးသန့် သုံးစွဲသော အရင်းအနှစ်ဟူ၍ မရှိပေ။ အားလုံးကို အတူတကွပင် သုံးစွဲကြသည်။

တံတားနှင့်အသစ်ကျောင်းကို အမျိုးသားများက ဦးဆောင် ဆန်းချုပ်ထားကြပါသည်။ ကျန်သော အရင်းအနှစ်များကို အတူတကွ ဆန်းချုပ်ကြပါသည်။ အမျိုးသမီး သီးသန့် ဆန်းချုပ်သော အရင်းအနှစ် ဟူ၍ မရှိပေ။ အကြောင်းရင်းမှာ - အမျိုးသမီး များသည် ဖိဒိုကိုယ်ကို ယုံကြည်မှု အားနည်းခြင်း၊ အတွေ့အကြုံ နည်းပါးခြင်းကြောင့် ဖြစ်သည်။

စိန်ကိန်းလုပ်ငန်းများတွင် အမျိုးသမီးများကို လက်ခွဲခေါ်ခြင်း၊ အားပေးခြင်းဖြင့် အမျိုးသား၊ အမျိုးသမီး တန်းတူ အခွင့်အရေး ရရှိလာနိုင်ပါမည်။

ဦးဆောင် ဆွေးနွေးသူ - ဦးလှမိုး

အဖွဲ့အစည်းချိတ်ဆက်မှုပြဇယား

ကျေးဇူး - ကျော်တစ်ယောက်

ရက်စွဲ - 1.6.2019

ကျေးဇူးတင်ဖွဲ့စည်းမှုအဖွဲ့:

ကျေးဇူးတင်ဖွဲ့စည်းမှုအဖွဲ့:

1. Save the Children

1. KED

2. DARE

2. အာရှဒေသဆိုင်ရာအဖွဲ့

3. Back Pack

4. အိန္ဒိယ

5. အိန္ဒိယအဖွဲ့

6. ကျောင်းကျောင်း

7. အိန္ဒိယ

8. အိန္ဒိယအဖွဲ့

အဖွဲ့အစည်းချိတ်ဆက်မှုပြဇယား

အဖွဲ့ဝင်များ၏အသုံးပြုမှုများ

ကျေးဇူး - ကျေးဇူးတင်စွာ

ရက်စွဲ - 11.6.2019

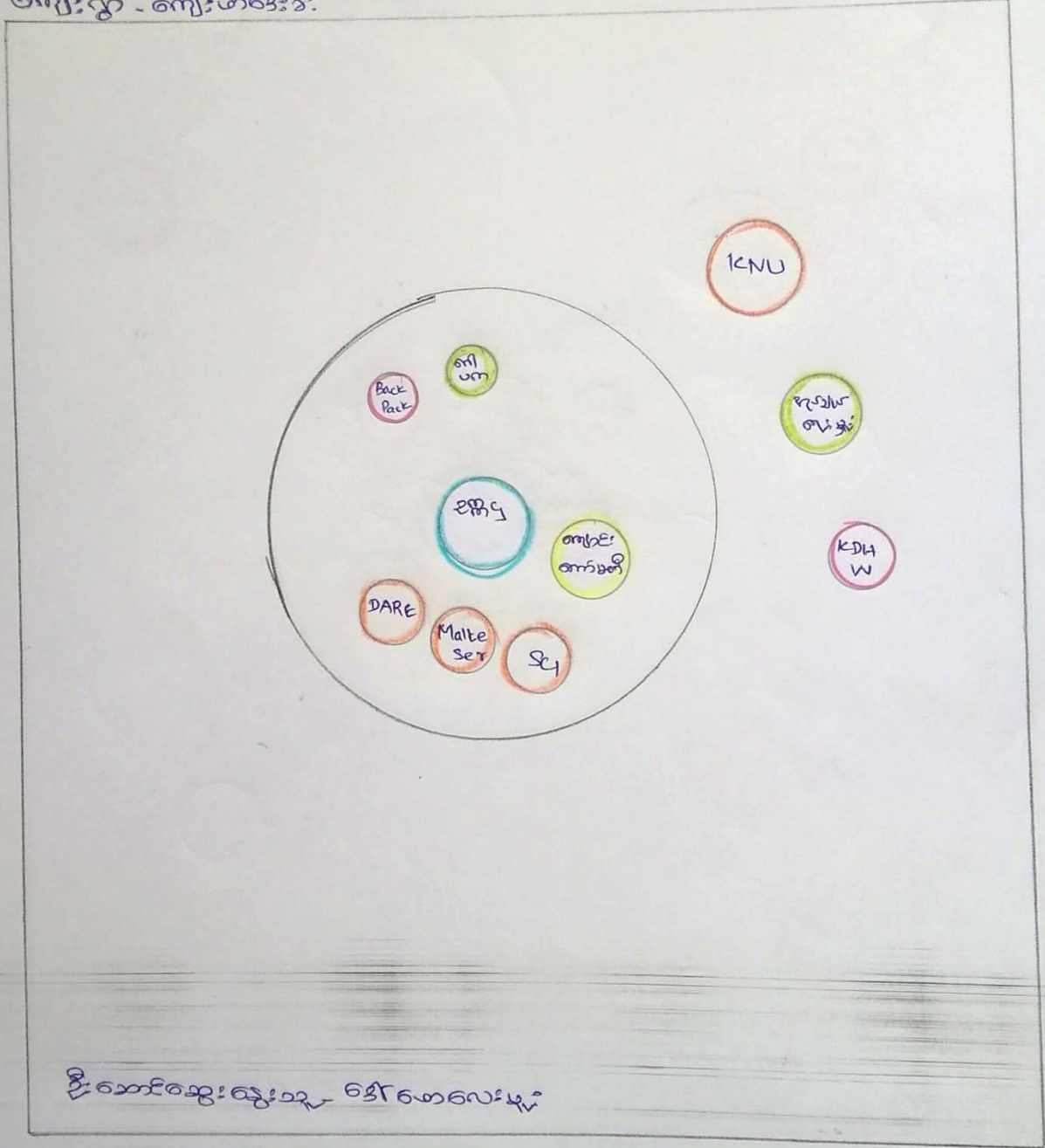

ကျေးဇူးတင်စွာ - ကျေးဇူးတင်စွာ

အဖွဲ့အစည်းချိတ်ဆက်မှုပုံစံရွေးချယ်ခြင်း

ကျေးမာဒေးစိုကျေးရွာ နေထိုင်တွင် အဖွဲ့အစည်း ပုံစံနှစ်ဖြင့်
 ကျေးရွာ ဖြစ်ပေတွင် အဖွဲ့အစည်း ပုံစံ နှစ်ပါသည်။

ကျေးရွာ နေထိုင် အဖွဲ့အစည်းများ ထဲတွင် ကျေးရွာ ယူကြီးသည်
 ပြည်ကျေးရွာအတွက် နေထိုင်ရာ လုပ်ဆောင်ရသောကြောင့် ကျေးရွာ ယူစု
 နှင့် ချိတ်ဆက် နှင့် အားအကောင်းဆုံး ဖြစ်ပါသည်။ ကျောင်းကော်ဖီတီသည်
 ကျောင်းကိစ္စများတွင်သာမက ပြည်ကျွန်းရွာကျွန်းအတွက်လည်း လုပ်ဆောင်
 ပါသည်။ Malteser သည် နေထိုင်ရေးများကို ကူညီတည်ဆောက်ပေး
 သည်။ ကလေးသူငယ် ကာကွယ်ဆေးကော်ဖီက ကလေးပညာရေးအတွက်
 စာရေးကိရိယာများ ထောက်ပံ့ပေးသည်။ Back Pack နှင့် ဖိခွေကလေး
 ဆေးကော်ဖီသည် ကျန်းမာရေးအတွက် အထောက်အပံ့ပေးကြသည်။
 KPHW သည် ကျေးရွာ ဖြစ်ပေတွင် နှိပ် ကဏ္ဍချိတ်ဆက်မှု
 များအတွက် ကူညီထောက်ပံ့ပေးသည်။

ဦးဆောင်ဆွေးနွေးသူ - ဒေါ်ဖောလေးမယ်

၇။ ကော်မတီဝင်များရွေးချယ်ခြင်းနှင့် ကျေးရွာဖွံ့ဖြိုးရေးအစီအစဉ် ဆောင်ရွက်မှုမှတ်တမ်း



၈။ ကျေးရွာအချက်အလက်များ(PC 1)

ပုံစံ - ၀ - ၁ ကျေးရွာအခြေခံအချက်အလက်များ (Form PC 1)

လမ်းညွှန်ချက်၊ ကျေးရွာတစ်ရွာသို့ ပထမဆုံးမိတ်ဆက်ခရီးသွားရောက်သောအခါ လူထုစည်းရုံးရေးမှူးသည် ကျေးရွာခေါင်းဆောင်များအား ကျေးရွာအချက်အလက်များကို မေတ္တာရပ်ခံ၍ တောင်းခံရသည်။ ဤအချက်အလက်များကို စီမံကိန်းမိတ်ဆက်အစည်းဝေးမတိုင်မီ တောင်းခံရမည်။ စီမံကိန်းမိတ်ဆက်အစည်းဝေးတွင် လူထုစည်းရုံးရေးမှူးသည် ဤအချက်အလက်များအား စစ်ဆေးပြီး မှန်ကန်အောင် ပြုလုပ်ရမည်။ ပြီးနောက်တွင် လူထုစည်းရုံးရေးမှူးမှ သတင်းအချက်အလက်ထိသို့ Tablets မှ တဆင့် ဖြည့်သွင်းရမည်။

ကျေးရွာခေါင်းဆောင် အမည်	ကျေးရွာခေါင်းဆောင်၏ ဖုန်းနံပါတ်	လူထုစည်းရုံးရေးမှူး၏အမည်
ဒေါ်စုနုဒိ	၀၉၅၇၆၂၅၅ ၆၂၈၄	အောင်စောဇင်သိန်း
ပြည်နယ်၊ တိုင်းဒေသကြီး	မြို့နယ်	ကျေးရွာအုပ်စု
ကရင်	ပျဉ်းမန	အထူး
		ကျေးရွာ
		ကျေးရွာအမည်
		ကျေးရွာအမည်

၁။ လူဦးရေ

လူမျိုးစု	အိမ်ထောင်စုအရေအတွက်	ကိုးကွယ်သည့်ဘာသာ	အိမ်ထောင်စုအရေအတွက်
လူမျိုးစု (၁) - ကရင်	၅၄	ဘာသာ(၁) - ဗုဒ္ဓ	၅၄
လူမျိုးစု (၂) -		ဘာသာ(၂) - အစ္စလာမ်	၅
လူမျိုးစု (၃) -		ဘာသာ(၃) -	
လူမျိုးစုရော -		ဘာသာရော -	
အခြား			
	အရေအတွက်		
မသန်စွမ်းသူများ	၂ (၈ - ၁, ၅ - ၁)		
သက်ကြီးရွယ်အိုများ (၆၅ နှစ် နှင့် အထက်)	၁၂		
စစ်ဘေးရှောင်			

	အမျိုးသား(အခရအတွက်)	အမျိုးသမီး(အခရအတွက်)	စုစုပေါင်းအခရအတွက်
လှည့်စေ့			
လှည့်စေ့ (၁) အထောက်အကူ	165	158	323
လှည့်စေ့ (၂)			
လှည့်စေ့ (၃)			
အခြား			
စိမ်းစောင်ဦးရေ	42	72	59

(ခ) အခြေခံအဆောက်အအုံ အသုံးအဆောင်များ

စာသင်ခန်းကွက်	အမှတ် ခြုံငုံ	ကျန်းမာရေး	အမှတ် ခြုံငုံ	ဘာသာရေးအဆောက် အအုံများ	အမှတ် ခြုံငုံ
အထက်တန်းကွက်	<input type="checkbox"/>	မရရှိ	<input type="checkbox"/>	မရှိ	<input type="checkbox"/>
အလယ်တန်းကွက်	<input type="checkbox"/>	ကျန်းမာရေးဌာန	<input type="checkbox"/>	ဘုန်းကြီးကွက်	<input type="checkbox"/>
မူလတန်းကွက်	<input checked="" type="checkbox"/>	ကျန်းမာရေးဌာန	<input type="checkbox"/>	ဟိန္ဒူဘုရားကွက်	<input type="checkbox"/>
မူကြီးကွက်	<input type="checkbox"/>	မရရှိ	<input type="checkbox"/>	ခရစ်ယာန်ကွက်	<input type="checkbox"/>
အခြား	<input type="checkbox"/>	အခြား	<input type="checkbox"/>	မရှိ	<input type="checkbox"/>
				အခြား	<input type="checkbox"/>
မှတ်စုကတ်		မှတ်စုကတ်		မှတ်စုကတ်	

(ဂ) ကျွမ်းကျင်သူများမှတ်တမ်း (ကျေးရွာတွင်နေထိုင်သော သို့မဟုတ် တခြားရွာမှလာရောက်သောကျွမ်းကျင်သူများ)

(၁) စာသင်ကျောင်း			(၂) ကျန်းမာရေး			(၃) လက်မှုပညာရှင်		
	ရွာတွင်နေထိုင်သူ	အခြားရွာမှလာသူ		ရွာတွင်နေထိုင်သူ	အခြားရွာမှလာသူ		ရွာတွင်နေထိုင်သူ	အခြားရွာမှလာသူ
မူလတန်းပြဆရာ/မ	<input type="checkbox"/>	<input checked="" type="checkbox"/>	ဆရာဝန်	<input type="checkbox"/>	<input type="checkbox"/>	လက်သမား	<input checked="" type="checkbox"/>	<input type="checkbox"/>
အထက်တန်းပြဆရာ/မ	<input type="checkbox"/>	<input type="checkbox"/>	လက်ထောက်ကျန်းမာရေးမှူး	<input type="checkbox"/>	<input type="checkbox"/>	ပန်းရံ	<input type="checkbox"/>	<input type="checkbox"/>
ပထမလယ်တန်းပြဆရာ/မ	<input type="checkbox"/>	<input type="checkbox"/>	အမျိုးသမီးကျန်းမာရေးဆရာမ	<input checked="" type="checkbox"/>	<input type="checkbox"/>	လျှပ်စစ်ကျွမ်းကျင်၊ မီးသမား	<input type="checkbox"/>	<input type="checkbox"/>
မူကြိုဆရာ/မ	<input type="checkbox"/>	<input type="checkbox"/>	သားဖွားဆရာမ	<input type="checkbox"/>	<input type="checkbox"/>	ခွဲစိတ်သွယ်သူ	<input checked="" type="checkbox"/>	<input type="checkbox"/>
အခြား	<input type="checkbox"/>	<input type="checkbox"/>	ပြည်သူ့ကျန်းမာရေးလုပ်သား	<input checked="" type="checkbox"/>	<input type="checkbox"/>	စက်ပြင်ဆရာ	<input checked="" type="checkbox"/>	<input type="checkbox"/>
မှတ်ချက်				မှတ်ချက်				မှတ်ချက်

(ဃ) ကျေးရွာသို့ ရောက်ရှိနိုင်သည့်လမ်းအခြေအနေ / ကျေးရွာတစ်ရွာသည် ၎င်း၏ကျေးရွာအုပ်စုနှင့် ဆက်သွယ်ထားသော လမ်းအခြေအနေ (အောက်ပါတို့ကိုပိုင်းပါ)

- ကျောက်ကြမ်းလမ်း: ကတ္တရာလမ်း: ကွန်ကရစ်လမ်း: မော်တော်ဆိုင်ကယ်လမ်း:
- ကျောက်ခင်းလမ်း: မြေသားလမ်း: လူသွားလမ်း: အခြား: _____

(င) ကျေးရွာဖွံ့ဖြိုးမှုစီမံချက် ပိုင်းပါ

- (၁) လူထုဗဟိုပြုစီမံကိန်းမစတင်မီ ဤကျေးရွာတွင်ကျေးရွာဖွံ့ဖြိုးမှု စီမံချက်ရှိခဲ့ပါသလား? ရှိပါသည်/မရှိပါ/မသိပါ
- (၂) ရှိခဲ့ပါလျှင် ဤစီမံချက်ကို မည်သည့် ခုနှစ်တွင်ပြင်ဆင်ခဲ့ပါသနည်း? နှစ်-----/မသိပါ

(၈) ရိုးအကွာအဝေး

(၁) ဤကျေးရွာ၏ဗဟိုမှ၎င်းကျေးရွာအုပ်စု၏ဗဟိုအထိခရီးမိုင်မည်မျှကွာဝေးသနည်း? မိုင်-----/မသိပါ

(၂) ဤကျေးရွာမှ ၎င်းကျေးရွာအုပ်စုဗဟိုအထိသွားလာရာတွင်ကြာမြင့်သည့်အချိန်။

ခြောက်သွေ့ ရာသီတွင်ကြာချိန်----- ၃၀ min -----ထော်လာဂျီ/မော်တော်ဆိုင်ကယ်/ခြေလျင်/လား/မော်တော်ဘုတ်/

အခြား-----

မိုးရာသီတွင်ကြာချိန်----- ၄၅ min -----ထော်လာဂျီ/မော်တော်ဆိုင်ကယ်/ခြေလျင်/လား/မော်တော်ဘုတ်/

အခြား-----

(ဆ) ပတ်ဝန်းကျင်ဆိုင်ရာသဘာဝဘေးအန္တရာယ်

ဤကျေးရွာတွင်ကြေးခြင်းကဲ့သို့ သဘာဝဘေးအန္တရာယ်ကျရောက်ဖူးခြင်း ရှိပါသလား။

မရှိပါ ရှိပါသည် ရှိလျှင်ဖော်ပြပါ-----

(ဇ) ကျေးရွာတွင် ခွဲစည်းထားသော အဖွဲ့အစည်းများ

လူထုဗဟိုပြုစီမံကိန်းမတိုင်မီ ဤကျေးရွာတွင် ကျေးရွာဖွံ့ဖြိုးရေးအတွက် အစိုးရ(သို့)ရွာသားများကိုယ်တိုင်(သို့) စီမံကိန်းတစ်ခုခုမှ ခွဲစည်းထားသည့် အဖွဲ့အစည်းများရှိပါသလား။

(၁) Save the Children

(၂) Malteser

(ဈ) အထွေထွေအုပ်ချုပ်ရေး ဦးစီးဌာန (GAD) မှ မှတ်တမ်းတင်ထားခြင်း

ဤကျေးရွာသည် အထွေထွေအုပ်ချုပ်ရေး ဦးစီးဌာန (GAD) မှ မှတ်တမ်းတင်ထားမှု ရှိပါသလား။

မရှိပါ ရှိပါသည်

ကျေးရွာခေါင်းဆောင်

အမည် ဒွိတန် ဒီ

လက်မှတ် ဒီ ဇန.စွဲ

လူထုစည်းရုံးရေးမှူး

အမည် အောင်အောင်

လက်မှတ် အောင်အောင် ဇန.စွဲ

၉။ စီမံကိန်းစက်ဝန်းအချိန်ဇယား(PC 2)

ပုံစံ - ၀-၂ - စီမံကိန်းစက်ဝန်းအချိန်ဇယား (PC 2)

လမ်းညွှန်ချက်၊ သက်ဆိုင်ရာလူထုစည်းရုံးရေးမှူး၊ လက်ထောက်နည်းပညာမှူးများမှ စီမံကိန်းစက်ဝန်းအဆင့်တစ်ခုစီပြီးစီးတိုင်းကျေးရွာနှင့် ကျေးရွာအုပ်စုအတွက် ဤပုံစံဖြည့်သွင်းရမည်။

စည်းရုံးရေးမှူး/လက်ထောက်နည်းပညာရေးမှူးဝန်ထမ်း အမည် - ဆောင်အင်သင့်

နေ့စွဲ - 3.6.2020 စက်ဝန်းအားအမှတ်ဖြစ်ပါ စက်ဝန်း(၁) စက်ဝန်း(၂) စက်ဝန်း(၃) စက်ဝန်း(၄)

ပြည်နယ်/တိုင်း - ကရင် မြို့နယ် - လှိုင် ကျေးရွာအုပ်စု - ဒါယမူ ကျေးရွာ - ၀၈၂၀၆၃၃

စီမံကိန်းဆောင်ရွက်မှုအဆင့်များ	နေ့စွဲ		အစည်းအဝေးတွင်တက်ရောက်သူအရေအတွက်					
	တင်သည့်နေ့	ပြီးသည့်နေ့	အမျိုးသား	အမျိုးသမီး	အိမ်ထောင်စု	လူမျိုးစုတက်ရောက်သူ အရေအတွက် နှင့် လူမျိုးစုအမည်	အိမ်ထောင်စုပေါင်း	အိမ်ထောင်စု %
၁။ ကျေးရွာစီမံကိန်း မိတ်ဆက်အစည်းအဝေး								
၂။ ကျေးရွာပွဲပြီးရေး စီမံချက်ရေးဆွဲခြင်း အစည်းအဝေး	3.6.2020	3.6.2020	75	95	30	30 ကရင်	59	50.85%
၃။ ကျေးရွာအုပ်စု လုပ်ငန်းဆုံးဖြတ်ချက်ချသည့်အစည်းအဝေး								
၄။ မြို့နယ်အဆင့်စီမံကိန်းရေးဆွဲရေးနှင့် အကောင်အထည်ဖော်ရေးကော်မတီ၏ စီမံကိန်း သုံးသပ်မှုအစည်းအဝေး			မလို	မလို	မလို	မလို		

၈၊ လူထုစိမ့်ကိန်း၏ လာမည့် (၄) နှစ်အတွက် အကျုံးဝင်သော ဦးစားပေး ဖွံ့ဖြိုးတိုးတက်မှု လုပ်ငန်း အစီအစဉ်များအားဖော်ပြပါ။

အဆင့်	ကျေးရွာအတွက် ဦးစားပေး ဖွံ့ဖြိုးတိုးတက်မှု လုပ်ငန်းစဉ်များ	အဆိုပြုသူ (အမျိုးသားများ/ အမျိုးသမီးများ/အမျိုးသား+ အမျိုးသမီး)	ခန့်မှန်းကုန်ကျစရိတ်	အကျိုးခံစားခွင့်ရှိသူ ခန့်မှန်းခြေ အရေအတွက်
၁	ရွာချင်းဆက်တိုက်ရေး	၈+၀		
၂	ကျေးရွာလမ်းတိုးချဲ့	၀		
၃	ကျေးရွာမိမိသာ	၀		
၄	ဆိုင်ရာမီးလင်းရေး	၈+၀		
၅	ကျေးရွာခြံစိုင်းလှိုင်းကန်	၈+၀		
၆	ရွာလွှဲကွန်ကရစ်လမ်း	၈		
၇	မူပိုင်ကန် ကျေးရွာတိုးချဲ့	၈		
၈	စောလုံးလွှဲပြုပြင်	၈		

ဃ၊ လူထုစီမံကိန်း၏ လာမည့် (၄) နှစ်အတွက် အကျုံးမဝင်သော ဦးစားပေး ဖွံ့ဖြိုးတိုးတက်မှု လုပ်ငန်း အစီအစဉ်များအားဖော်ပြပါ။

အဆင့်	ကျေးရွာအတွက် ဦးစားပေး ဖွံ့ဖြိုးတိုးတက်မှု လုပ်ငန်းစဉ်များ	အဆိုပြုသူ (အမျိုးသားများ/အမျိုးသမီးများ/အမျိုးသား+အမျိုးသမီး)	အခန်းကဏ္ဍ
၁	စိုက်ပျိုးရေးနည်းပညာ	၈+၈	စိုက်ပျိုးရေး စက်ယာ
၂	စက်ယာ	၈	
၃			
၄			
၅			

ခေါင်းဆောင်၊ ကျေးရွာစီမံကိန်းအထောက်အကူပြုကော်မတီမှ အတည်ပြုသည်။

အမည် ----- လက်မှတ် ----- နေ့စွဲ -----

ပုံစံ - ၀-၃ ကျေးရွာခွဲခြားရေး ဦးစားပေးအစီအစဉ် (Form PC 3)

လယ်ဥယျာဉ်မှတ် အထောက်အကူပြု	အဆင့်(၃)ကျေးရွာပျော်မွန်းရက်အစည်းအဝေးပြီးဆုံးသောအခါ တော်မတီသည် လူထုစည်းရုံးရေးများအကူအညီဖြင့် ဤပုံစံကိုပြည့်စုံအောင် ပြည့်စွာစီစဉ်ရမည်။	ကျေးရွာစီမံကိန်း
လူထုစည်းရုံးရေးများ/ဝန်ထမ်း အမည် - စောစောစောစော		
နေ့စွဲ - ၇. ၆. ၂၀၂၁	တော်ဝန်အား အမှတ်ဖြစ်ပါ (V) <input type="checkbox"/> တော်ဝန်(၁) <input type="checkbox"/> တော်ဝန်(၂) <input type="checkbox"/> တော်ဝန်(၃) <input type="checkbox"/> တော်ဝန်(၄) <input type="checkbox"/>	
ပြည်နယ်/တိုင်း - ကရင်	မြို့နယ် - ညိုဏ်း	ကျေးရွာအုပ်စု - ဒဲယာ
		ကျေးရွာ - စားစားစားစား

၀၁။ အခက်အခဲအတားအဆီးများအားရှေးစနစ်ဖြင့် -
 ၀၂။ ဝန်ထောက်အခြေအနေတွင် ဤကျေးရွာခွဲခြားရေးအတွက် အဓိကအခက်အခဲအတားအဆီးများသည်
 မည်သည့်များဖြစ်ပါသနည်း။ (အမျိုးသား/သမီး အနည်းဆုံးအခက်အခဲ ၅ ခုစီဖော်ပြပါ)

အုပ်စု၊ ရွေးစနစ်များမှ တင်ပြသော အခက်အခဲအတားအဆီးများ	
လမ်းတိုကားမကောင်း ချွတ်သား နှင့် ဧရာဝတီ သား များ သွား လာရခက်ခဲခြင်း	<input type="checkbox"/> ကျား <input type="checkbox"/> မ <input type="checkbox"/> ကျား + မ
မြို့ချိတ် ကလေးများ ဆက်ဆံရေးကိစ္စများ ခက်ခဲခြင်း	<input type="checkbox"/> ကျား <input type="checkbox"/> မ <input type="checkbox"/> ကျား + မ
ကျေးရွာအုပ်စု အခြေအနေ အခက်အခဲများ	<input type="checkbox"/> ကျား <input type="checkbox"/> မ <input type="checkbox"/> ကျား + မ
ကျေးရွာအုပ်စု အခြေအနေ အခက်အခဲများ	<input type="checkbox"/> ကျား <input type="checkbox"/> မ <input type="checkbox"/> ကျား + မ
ကျေးရွာအုပ်စု အခြေအနေ အခက်အခဲများ	<input type="checkbox"/> ကျား <input type="checkbox"/> မ <input type="checkbox"/> ကျား + မ
ကျေးရွာအုပ်စု အခြေအနေ အခက်အခဲများ	<input type="checkbox"/> ကျား <input type="checkbox"/> မ <input type="checkbox"/> ကျား + မ

၀၃။ ပျော်မွန်းခြင်း ခေတ်စားပုံစံ (၅) နှစ် အတွင်း ကျေးရွာခွဲခြားရေး ပျော်မွန်းလျာထားရက်များအား တင်ပြပါ။

အုပ်စု၊ ရွေးစနစ်များမှ တင်ပြသော အခက်အခဲအတားအဆီးများ	
ကျေးရွာအုပ်စု အခြေအနေ အခက်အခဲများ	<input type="checkbox"/> ကျား <input type="checkbox"/> မ <input type="checkbox"/> ကျား + မ
ကျေးရွာအုပ်စု အခြေအနေ အခက်အခဲများ	<input type="checkbox"/> ကျား <input type="checkbox"/> မ <input type="checkbox"/> ကျား + မ
ကျေးရွာအုပ်စု အခြေအနေ အခက်အခဲများ	<input type="checkbox"/> ကျား <input type="checkbox"/> မ <input type="checkbox"/> ကျား + မ
ကျေးရွာအုပ်စု အခြေအနေ အခက်အခဲများ	<input type="checkbox"/> ကျား <input type="checkbox"/> မ <input type="checkbox"/> ကျား + မ
ကျေးရွာအုပ်စု အခြေအနေ အခက်အခဲများ	<input type="checkbox"/> ကျား <input type="checkbox"/> မ <input type="checkbox"/> ကျား + မ
ကျေးရွာအုပ်စု အခြေအနေ အခက်အခဲများ	<input type="checkbox"/> ကျား <input type="checkbox"/> မ <input type="checkbox"/> ကျား + မ

၈။ လူထုစီမံကိန်း၏ လာမည့် (၄) နှစ်အတွက် အကျုံးဝင်သော ဦးစားပေး ဖွံ့ဖြိုးတိုးတက်မှု လုပ်ငန်း အစီအစဉ်များအားဖော်ပြပါ။

ဦးစားပေး အဆင့် သတ်မှတ်ချက်	ကျေးရွာအတွက် ဦးစားပေး ဖွံ့ဖြိုးတိုးတက်မှု လုပ်ငန်းစဉ်များ	အဆိုပြုသူ(အမျိုးသားများ/အမျိုးသမီးများ/အမျိုးသား+အမျိုးသမီး)	အခန်းကဏ္ဍ	ခန့်မှန်း ကုန်ကျစရိတ်	အကျိုးခံစားခွင့်ရှိသူ ခန့်မှန်းခြေ အရေအတွက်		
					ကျား	မ	ပေါင်း
၁	ဗြူသုဗြူးစက်တိုက် အောက်လယ်ခြင်	မ + ဗ	လမ်းပန်းဆက်သွယ်ရေး		၇၆	၁၅၇	၂၃၃
၂	ကျောင်းလမ်းတိုးမြှင့်ခြင်း	မ + ဗ	ပညာရေး	၄၈,၀၀၀,၀၀၀	၁၆	၁၅၇	၂၁၃
၃	ဆွဲလာဖိုးလင်းကျေး	မ + ဗ	ဖွံ့ဖြိုးရေး		၁၆	၁၅၇	၂၁၃
၄	ကျောင်းခြံအောက် လယ်ခြင်	မ + ဗ	ပညာရေး		၁၆	၁၅၇	၂၁၃
၅	ဗြူသုဗြူးစက်တိုက်လမ်းဆေးခြင်း	မ + ဗ	လမ်းပန်းဆက်သွယ်ရေး		၁၆	၁၅၇	၂၁၃
၆	ကျောင်းလမ်းပြုပြင်ခြင်း	မ	ကျန်းမာရေး		၁၆	၁၅၇	၂၁၃

၉။ လူထုစီမံကိန်း၏ လာမည့် (၄) နှစ်အတွက် အကျုံးဝင်သော ဦးစားပေး ဖွံ့ဖြိုးတိုးတက်မှု လုပ်ငန်း အစီအစဉ်များအားဖော်ပြပါ။

အဆင့်	ကျေးရွာအတွက် ဦးစားပေး ဖွံ့ဖြိုးတိုးတက်မှု လုပ်ငန်းစဉ်များ	အဆိုပြုသူ (အမျိုးသားများ/အမျိုးသမီးများ/အမျိုးသား+အမျိုးသမီး)	အခန်းကဏ္ဍ
၁	ဒီဂရီကျောင်းနှင့် ပညာရေးရန်	မ + ဗ	ဒီဂရီ ဖွံ့ဖြိုးရေး
၂	ကျေးရွာအတွက် လမ်းဆေးခြင်း	မ	ကျေးရွာအတွက် လမ်းဆေးခြင်း
၃			
၄			
၅			

ခေါင်းဆောင်၊ ကျေးရွာစီမံကိန်းအထောက်အကူပြုကော်မတီမှအတည်ပြုသည်။

အမည် ဒေါ်အောင်နီ လက်မှတ် [လက်မှတ်] နေ့စွဲ ၇-၆-၂၀၂၃

ဆွေးနွေးကြည့်ပါသည်။ ကျေးဇူးပြု၍ ဖြစ်နိုင်ပါက နားထောင်ပေးရန်
အားတောင်းရန်။ နားထောင်ပေးရန်။ နားထောင်ပေးရန်။ နားထောင်ပေးရန်။
အားတောင်းရန်။ နားထောင်ပေးရန်။ နားထောင်ပေးရန်။ နားထောင်ပေးရန်။

မှတ်တမ်းပြုသူ - အမည် - ~~အောင်အောင်~~ လက်မှတ် -  နေ့ရက် - 11.6.2019

အတည်ပြုသူ - အမည် - ~~အောင်အောင်~~ လက်မှတ် -  နေ့ရက် - 11.6.2019

၁၂။ ကဏ္ဍအလိုက်ဦးစားပေးဖွံ့ဖြိုးရေးလုပ်ငန်းစဉ်များ

ကဏ္ဍအလိုက်ဦးစားပေးလုပ်ငန်းစဉ်စာရင်း

ကျေးဇူးပြု၍ ကျေးဇူးတင်အားဖြင့်

အမျိုးအမည်	ဦးစားပေးသည့်	လုပ်ငန်းအမျိုးအစား	အဆိုပြုသည့်			ခုနှစ်	စတင်ပေးဆောင်မှု/အစဉ်(သို့) ငွေနှုန်း	မှတ်ချက်
			ကျား	မ	ကျား+မ			
အခြေခံအဆောက်အအုံ (လမ်း၊ တံတား၊ ရေပေးစနစ်၊ မြေလဲစားစနစ်)	1.	ရွာချင်းဆက်သွယ်ရေး			✓	2019	CD D	
	2.	ကျောင်းလမ်းတိုးချဲ့		✓		2019	CD D	
	3.	အိတ်အိတ်လမ်းရေး			✓	2019	CD D	
	4.	ရွာတွင်းကွန်ကရစ်လမ်း		✓		2019	CD D	
ပျော်ရွှင်၊ ဖွံ့ဖြိုးရေး ကဏ္ဍ (ယူဇာရေး၊ ကျေးဇူးတင်အားဖြင့်)	1.	ကျောင်းအိတ်အိတ်		✓		2019	CD D	
	2.	ကျောင်းခြံအစားအစာ			✓	2019	CD D	
	3.	မူလတန်းကျောင်းတိုးချဲ့	✓			2019	CD D	
	4.	တက်လုံး ကွင်းပြင်	✓			2019	CD D	
အထက်ဖွဲ့စည်းရေး ကဏ္ဍ	1.	အိတ်အိတ် ရေးဆွဲရေး			✓	2019		
	2.	ဝက်ချယ်သင်တန်း		✓		2019		
အခြေခံအဆောက်အအုံ (ဒုတိယအဆင့်) များ ပြုပြင်ထိန်းသိမ်းရေး								