

ပြည်ထောင်စုသမ္မတ မြန်မာနိုင်ငံတော် အစိုးရ
စိုက်ပျိုးရေး၊ မွေးမြူရေး နှင့် ဆည်မြောင်း ဝန်ကြီးဌာန
ကျေးလက်ဒေသဖွံ့ဖြိုးတိုးတက်ရေး ဦးစီးဌာန
ပင်လည်ဘူးမြို့နယ်



လူထုပဟိုပြုစီမံကိန်း
National Community Driven Development Project
(NCDDP)



ကျေးရွာဖွံ့ဖြိုးရေးအစီအစဉ်
Village Development Plan (VDP)
ကယာ ကျေးရွာ၊ နောင်တောအုပ်စု



ဇာတိကာ

၁။ ပင်လည်ဘူးမြို့နယ် မြေပုံ..... 2

၂။ နောင်တော အုပ်စုမြေပုံ..... 3

၃။ ကျေးရွာအုပ်စုတွင်ပါဝင်သော ကျေးရွာစာရင်းများ 4

၄။ ကျေးရွာအခြေခံအချက်အလက်များ..... 4

၅။ လူထုပူးပေါင်းပါဝင်သော လူမှုဆန်းစစ်ခြင်း နှင့် အကဲဖြတ်ခြင်း လုပ်ငန်းစဉ် (PSA/PRA) အကျဉ်းချုပ် 6

၆။ ကျေးရွာဖွံ့ဖြိုးရေး အစီအစဉ်အတွက် အသုံးပြုခဲ့သော PRA tools များနှင့် တစ်ခုချင်းစီအတွက်သုံးသပ်ချက်များ 8

၇။ ကော်မတီဝင်များရွေးချယ်ခြင်းနှင့်ကျေးရွာဖွံ့ဖြိုးရေးအစီအစဉ်ဆောင်ရွက်မှုမှတ်တမ်းဓါတ်ပုံများ 27

၈။ ကော်မတီဝင်များစာရင်း..... 33

၉။ ပုံစံ ၈-၁။ ကျေးရွာအချက်အလက် 35

၁၀။ ပုံစံ ၈-၂။ စီမံကိန်းစက်ဝန်းအချိန်ဇယား 38

၁၁။ ပုံစံ ၈-၃။ ကျေးရွာဖွံ့ဖြိုးရေး ဦးစားပေးအစီအစဉ်..... 39

၁၂။ ပုံစံ ၈-၄။ ကျေးရွာဖွံ့ဖြိုးရေးစီမံကိန်းလုပ်ငန်းခွဲရွေးချယ်ခြင်းပုံစံ..... 42

၁၃။ အစည်းအဝေး မှတ်တမ်းများ 43

၁၄။ ကဏ္ဍအလိုက်ဦးစားပေးဖွံ့ဖြိုးရေးလုပ်ငန်းများ..... 47



၁။ ပင်လည်ဘူးမြို့နယ် မြေပုံ

စစ်ကိုင်းတိုင်းဒေသကြီး၊ ကသာခရိုင် ပင်လည်ဘူးမြို့နယ် UTM မြေပုံ

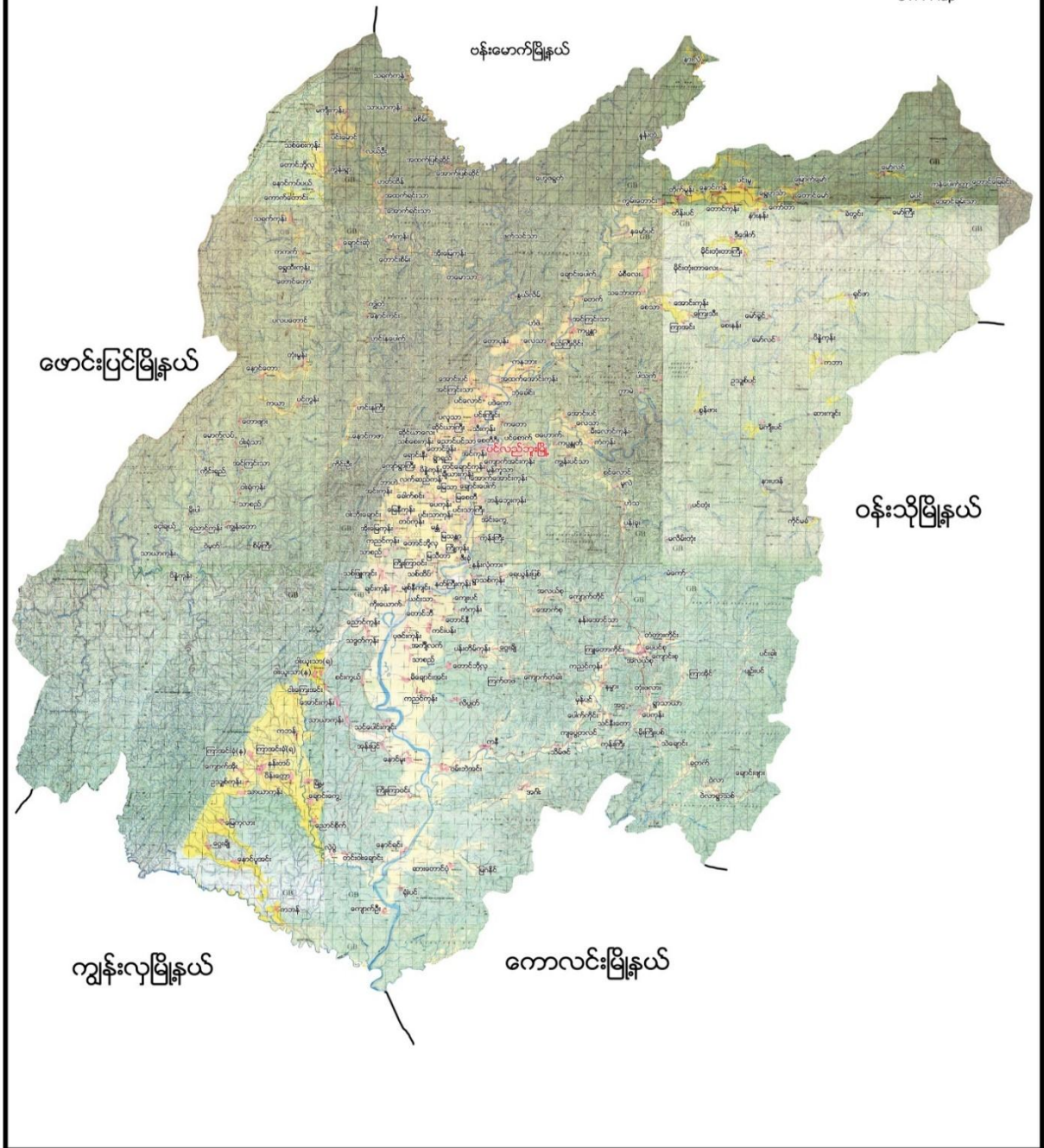



၂။ နောင်တော အုပ်စုမြေပုံ

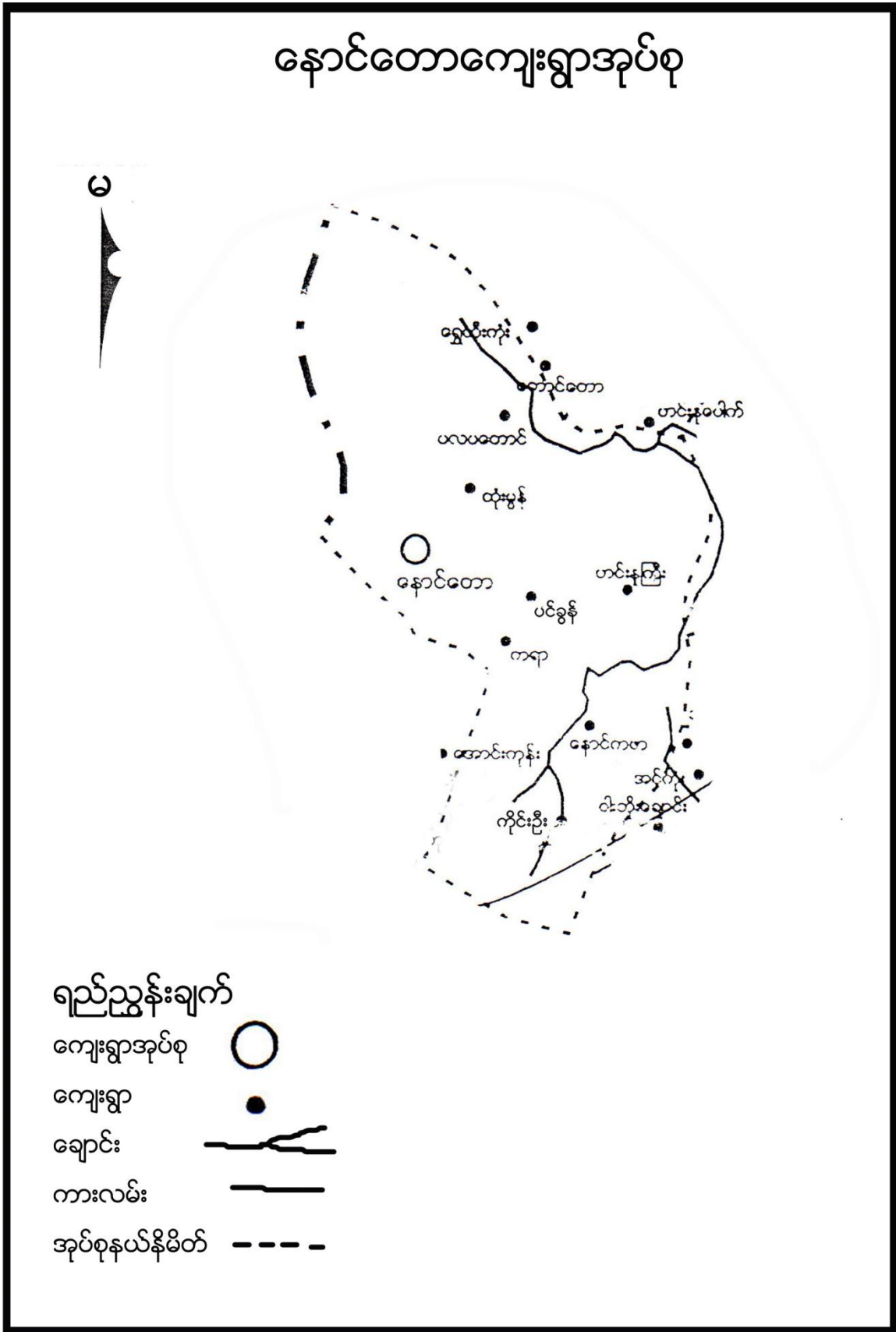



၃။ ကျေးရွာအုပ်စုတွင်ပါဝင်သော ကျေးရွာစာရင်းများ

နောင်တော၊ ပင်ကွန်၊ ပလပတောင်၊ တုံးမွန်း၊ ကိုင်းဦး၊ ဟင်းနကြီး၊ နောင်ကဏ၊ ကယာ

၄။ ကျေးရွာအခြေခံအချက်အလက်များ

၁။ ကျေးရွာသမိုင်းအကျဉ်း

ကယာ ကျေးရွာသည် စစ်ကိုင်းတိုင်းဒေသကြီး ပင်လည်ဘူးမြို့နယ် နောင်တောအုပ်စု အတွင်းရှိ တည်ရှိသော ကျေးရွာတစ်ရွာ ဖြစ်ပါသည်။ ဗမာလူမျိုးများ အဓိကနေထိုင်ပြီး ဗုဒ္ဓဘာသာကို ကိုယ်စားပြုကြပါသည်။ ကယာကျေးရွာသည် ၁၃၃၀ ခုနှစ် မတိုင်မှီက ကွန်မြူနစ် ကြီးစိုးခဲ့သဖြင့် ရွာပျက်၍ ပင်ကွန်ကျေးရွာသို့ပြောင်းရွှေ့နေထိုင်ခဲ့ကြရသည်။ ၁၃၃၂ခုနှစ်တွင် ရွာကိုပြန်လည်တည်ထောင်ခဲ့ရာ အိမ်ခြေ ၂၀ ကျော်ရှိခဲ့ပြီး ယခုအခါ အိမ်ခြေ ၃၈ အိမ်ခန့်ဖြင့် နေထိုင်နေကြသည်။

ကျေးရွာသည် ပင်လည်ဘူးမြို့နှင့် ၂၁ မိုင်ကွာဝေးပြီး မိုးတွင်းရာသီတွင် သွားလာ ရခက်ခဲပါသည်။ လယ်ယာစိုက်ပျိုးရေး နှင့် မွေးမြူရေး လုပ်ငန်းကို အဓိကထား လုပ်ကိုင် ကြပါသည်။ ရာသီအလိုက် သီးနှံများနှင့် သစ်တောထွက် ပစ္စည်းများကို ရှာဖွေ ရောင်းချကြပြီး စီးပွားရေး ဝင်ငွေအသင့် အတင့် အဆင်ပြေမှုရှိပါသည်။ ဘာသာတရား ကိုင်းရှိုင်းပြီး တစ်ဦးနှင့် တစ်ဦး အပြန်အလှန် ရှိုင်းပင်ကူညီ တက်ကြွသူများရှိပါသည်။

၂။ လူနည်းစုလူမျိုးစုအိမ်ထောင်စု

အမျိုးအစား	အိမ်ထောင်စု	ကျား	မ	စုစုပေါင်း
မရှိ	-	-	-	-

၃။ ကျေးရွာတွင်းရှိ စုစုပေါင်းအိမ်ထောင်စု

အမျိုးအစား	အိမ်ထောင်စု	ကျား	မ	စုစုပေါင်း
ဗမာ	၆၂	၄၁	၂၁	၆၂

၄။ ထိခိုက်လွယ်အုပ်စု

ထိခိုက်လွယ်အုပ်စု	အိမ်ထောင်စု	ကျား	မ	စုစုပေါင်း
သက်ကြီး	၁၁	၃	၈	၁၁
မြေယာမဲ့	၄	၃	၁	၄
မသန်စွမ်း				



၅။ အဓိကစီးပွားရေးလုပ်ငန်းများ

စိုက်ပျိုးရေး	မွေးမြူရေး	အသေးစားစီးပွားရေး	အခြား
စပါး	ကျွဲ	ကျွဲ၊ နွား ရောင်း/ဝယ်	
မြေပဲ	နွား	စပါး ရောင်း/ဝယ်	
နှမ်း	ဝက်	ဈေး ရောင်း/ဝယ်	
	ကြက်	ဝဥ ရောင်း/ဝယ်	

၆။ ကျေးရွာအတွင်းအဓိက ပိုင်ဆိုင်မှုများ

ကျေးရွာပိုင်ဆိုင်မှုများ	စိုက်ပျိုးမြေ	စားကျက်မြေ	သစ်တောမြေ	သဲ/ကျောက်ရရှိမှု	ရေတွင်း/ရေကန်	စက်ရေတွင်း
အရေအတွက်	၉၂ ဧက	၅၀ ဧက	၂၅၀ ဧက	ရှိ	၅	၁
ကျေးရွာပိုင်ဆိုင်မှုများ	ကား	ထော်လာဂျီ	စပါးကြိတ်စက်	မြွေလှေ့စက်	အသေးစားဆည်	ဈေးဆိုင်
အရေအတွက်	၀	၀	၀	၀	၁၀	၂

၇။ ကျေးရွာအတွင်းအခြားပိုင်ဆိုင်မှုများ

ကျေးရွာပိုင်ဆိုင်မှုများ	ရေတင်စက်	လယ်ထွန်စက်	ထွန်ထယ်	ကျွဲ	နွား
အရေအတွက်	၃	၈	၄၀	၂၀	၅၆
ကျေးရွာပိုင်ဆိုင်မှုများ	ဝက်	ဆိုင်ကယ်	ကျွမ်းကျင်လုပ်သား	လုပ်သား	
အရေအတွက်	၄၀	၁၅	၃	၂၅	

၈။ အခြားကျေးရွာရှိအသုံးပြုနိုင်သော အရင်းအမြစ်/အချက်အလက်များ

အရင်းအမြစ်	ဆေးခန်း	အ.လ.က/အ.ထ.က	ဈေး	ကျွမ်းကျင်လုပ်သား	လုပ်သား	မြေတူးစက်	လမ်းကြိုတ်စက်
အရေအတွက်	၁	၁	-	၅	၃၀	-	-



၅။ လူထုပူးပေါင်းပါဝင်သော လူမှုဆန်းစစ်ခြင်း နှင့် အကဲဖြတ်ခြင်း လုပ်ငန်းစဉ် (PSA/PRA) အကျဉ်းချုပ်

စဉ်	အကြောင်းအရာ	ရက်စွဲ	ဦးတည်အုပ်စု	တက်ရောက်သူ			အဓိက ဆွေးနွေးချက်များ
				ကျား	မ	ပေါင်း	
၁	လူမှုစီးပွားအဆင့် သတ်မှတ်ခြင်း (Wealth Ranking)	၂-၁၉	ချမ်းသာ၊ အလယ်အလတ်၊ နွမ်းပါး၊ အလွန်နွမ်းပါးအုပ်စုများ	၁၆	၂၆	၄၂	ကျေးရွာလူမှုစီးပွားအုပ်စုများ၊ ခွဲခြားသတ်မှတ်နိုင်ရေးအတွက် အခြေခံစံနှုန်းများ၊ သတ်မှတ်ခြင်း၊ ကျေးရွာသားများ နှင့် အများသဘောတူ ခွဲခြားသတ်မှတ်ခြင်း
၂	ရာသီခွင်ပြပြက္ခဒိန် (Seasonal Calendar)	၂-၁၉	ကော်မတီဝင်၊ အမျိုးသမီး၊ အမျိုးသားများ	၁၆	၂၆	၄၂	ရာသီဥတု၊ စိုက်ပျိုးသီးနှံများ၊ လယ်ယာလုပ်ငန်းများ၊ နေ့စားလုပ်ငန်းများ၊ မွေးမြူရေးလုပ်ငန်းများ၊ ဝမ်းစာဖူလုံမှု နှင့် ပွဲတော်များ
၃	ကျေးရွာလူမှုရေးပြ၊ သယံဇာတပြမြေပုံ (Social Map/ Resource Map)	၂-၁၉	ရပ်မိရပ်ဖ၊ ကော်မတီဝင်များ	၁၆	၂၆	၄၂	အိမ်အမျိုးအစားများ၊ အခြေခံအဆောက်အအုံများ၊ လမ်းပန်းဆက်သွယ်ရေးအခြေအနေလယ်ယာမြေများ၊ မြစ်ချောင်းများ၊ ရေတွင်း၊ ရေကန်များ၊ သစ်တောများ
၄	အခက်အခဲလုပ်ငန်း မျော်မှန်းချက် များဖော်ထုတ်ခြင်း	၁၉-၁၉-၁၉	အမျိုးသားအုပ်စု၊ အမျိုးသမီးအုပ်စု၊ လူငယ်အုပ်စု၊ ရပ်မိရပ်ဖအုပ်စု	၃၇	၄၅	၈၂	ဆွေးနွေးထားသော အခြေခံ အဆောက်အအုံများနှင့် အသက်မွေးဝမ်းကျောင်း လုပ်ငန်းများ၊ ကျန်းမာရေး၊ ပညာရေး
၅	ကျေးရွာ၏ (၅)နှစ်စာ ဦးစားပေးအစီအစဉ် ပြ ဇယား (Metric Ranking)	၂-၁၉	အမျိုးသားအုပ်စု၊ အမျိုးသမီးအုပ်စု၊ လူငယ်အုပ်စု၊ ရပ်မိရပ်ဖအုပ်စု	၃၇	၄၅	၈၂	အကျိုးပြုဦးရေ၊ အကျိုးခံစားခွင့် နှင့် အဓိက လိုအပ်ချက်များပေါ် မူတည်၍ ဆုံးဖြတ်သည်။



၆	အဖွဲ့အစည်းချိတ်ဆက်ပုံ (Venn Diagram)	၂၀-၂၅	ကျေးရွာအုပ်ချုပ်ရေးအဖွဲ့၊ ကျေးရွာ စီ/ထောက်အဖွဲ့	၁၆	၂၆	၄၂	ကျေးရွာတွင်းရှိ အဖွဲ့အစည်းများနှင့် မည်သို့သောလုပ်ငန်းများအတွက် မည်သည့်အဖွဲ့များချိတ်ဆက်လုပ်ကိုင်မှု
၇	ပင့်ကူအိမ်ကွန်ယက် (Spider Web)	၂၀-၂၅	အမျိုးသားများ နှင့် အမျိုးသမီးများ	၁၆	၂၆	၄၂	အမျိုးသားများ နှင့် အမျိုးသမီးများ တန်းတူအခွင့်အရေး ရရှိမှု နှင့် မရရှိသည့် အကြောင်းအရင်းများ
၈	ကျေးရွာအိမ်မက်ပြ မြေပုံ (Dream Map)	၂၀-၂၅	ကျေးရွာစီ/ထောက်အဖွဲ့၊ ကျေးရွာလူထု	၁၆	၂၆	၄၂	နောင်တစ်ချိန်တွင် ကျေးရွာတွင် ဖြစ်စေချင်သော/မြင်စေချင်သော အရာများ ထည့်သွင်းရေးဆွဲခြင်း



၆။ ကျေးရွာဖွံ့ဖြိုးရေး အစီအစဉ်အတွက် အသုံးပြုခဲ့သော PRA tools များနှင့် တစ်ခုချင်းစီအတွက်သုံးသပ်ချက်များ

၁။ ကျေးရွာ၏လူမှုစီးပွားအဆင့်သတ်မှတ်ခြင်း။(Wealth Ranking)

အဆင့်	အခြေခံနှုန်းများ/ ညွှန်းကိန်းများ	အိမ်ထောင်စု	ရာခိုင်နှုန်း
ချမ်းသာ	အိမ်အခြေအနေ- သွမ်မိုး၊ ပျဉ်ကာ၊ပျဉ်ခင်း မြေယာပိုင်ဆိုင်မှု- လယ်၅ ဧက၊ယာ ၅ဧက အထက် ကျွဲ၊ ဂူကောင် နွား- ၇ ကောင်အထက် အခြားပိုင်ဆိုင်မှု- ဆိုင်ကယ်၊ ထွန်စက်၊ရေစုပ်စက်၊TV ၊စပါးကျိတ်စက်၊	၈	၂၁%
အလယ်အလတ်	အိမ်အခြေအနေ- ပျဉ်ခင်း၊ ပျဉ်ကာ၊ သွမ်မိုး၊ မြေယာပိုင်ဆိုင်မှု- လယ်၃ ဧက နှင့် ၅ဧက ကြား ကျွဲ၊ နွား- ၃နှင့် ၇ကောင်ကြား အခြားပိုင်ဆိုင်မှု- လှည်း၊ ဆိုင်ကယ်၊	၁၆	၄၂%
နွမ်းပါး	အိမ်အခြေအနေ- ပျဉ်ခင်း၊ ဝါးထရံကာ၊ သက်ကယ်မိုး၊ မြေယာပိုင်ဆိုင်မှု- ၁ဧက ကျွဲ၊ နွား- ၁ကောင် နှင့် ၂ကောင် ကြား အခြားပိုင်ဆိုင်မှု-	၁၀	၂၆%
အလွန်နွမ်းပါး	အိမ်အခြေအနေ- ဝါးခင်း၊ ဝါးထရံကာ၊ အင်ဖက်မိုး၊ အကာမလုံ မြေယာပိုင်ဆိုင်မှု- မရှိ ကျွဲ၊ နွား- မရှိ အခြားပိုင်ဆိုင်မှု- မရှိ	၄	၁၁%
စုစုပေါင်း		၃၈	၁၀၀



၂။ ရာသီခွင်ပြ ပြက္ခဒိန် နှင့် သုံးသပ်ချက်

ရွာအမျိုးအစား	ဝေ	တနင်္ဂနွေ	တနင်္လာ	အင်္ဂါ	ဗုဒ္ဓဟူး	အင်္ဂါ	အင်္ဂါ	အင်္ဂါ	အင်္ဂါ	အင်္ဂါ	အင်္ဂါ	အင်္ဂါ	အင်္ဂါ	အင်္ဂါ	အင်္ဂါ
အချစ်ဖြူအရ															
ရွာသီတေ့အခြေအနေ															
စိုက်ပျိုးရေး (ရွာသီတီး၅)															
မွေးမြူရေး															
နေစားလှုပ်ငန်း															
သဘာဝအေးအနှစ်ကျယ်															
ဝမ်းစာပျက်မှု															
အလှူသမားများပါးမှု															
ပွဲတော်များ															

အညွှန်း:

- ရေပူခြင်း
- ရေပူ မိုးရွာ
- မိုးသည်းရွာ
- ပျိုးဆံ့ထွက်
- ပျိုးဆံ့ထွက်
- ၁၇၇၇
- ၁၇၇၇
- ၁၇၇၇
- ၁၇၇၇
- ၁၇၇၇
- ၁၇၇၇
- ၁၇၇၇
- ၁၇၇၇
- ၁၇၇၇
- ၁၇၇၇
- ၁၇၇၇

ရွာသီခွင်ပြဇယား:

ရောင်စွန်းအရပ်ကမ္ဘာ မြေးရွာ၏



ဆွေးနွေးချက်

ရာသီဥတုအခြေအနေမှာ တရူး၊ ကဆုန်၊ ပြာသို၊ တပို့တွဲ၊ တပေါင်း စသည့် လများတွင် သာယာပြီး ကျန်သည့်လများတွင် မိုးရွာကြောင်း၊ တခါတရံလေပြင်းများလည်း တိုက်ခတ်ကြောင်း ဆွေးနွေးခဲ့ပါသည်။ စိုက်ပျိုးသီးနှံများကို မိုးတွင်းကာလများတွင် အများဆုံးစိုက်ပျိုးကြသည်။ အဓိကစိုက်ပျိုး သီးနှံများမှာ စပါး၊ ပဲ၊ နှမ်း၊ နေကြာ၊ ဟင်းသီးဟင်းရွက်များကို စိုက်ပျိုးကြသည်။ ကျွဲ၊ နွား၊ ကြက်၊ ဝက်များကို ဆယ့်နှစ်ရာသီ ပတ်လုံး တစ်ပိုင်တစ်နိုင် မွေးမြူကြသည်။ နေ့စားလုပ်ငန်းကို လယ်ယာလုပ်ငန်းခွင် ချိန်တွင်သာ လုပ်လေ့ရှိကြောင်း ဆွေးနွေးကြသည်။

သဘာဝဘေးအန္တရာယ်ကို မိုးဦးကာလများတွင် အနည်းငယ် ကြုံတွေ့ရလေ့ရှိသည်။ လုပ်ငန်းခွင်ချိန်တွင် လုပ်သားရှားပါးမှုနှင့် ကြုံတွေ့ရပြီး ကျန်သည့်အချိန်များတွင် လုပ်သား ပေါများပါသည်။ ဝမ်းစာဖူလုံမှုတွင် စပါးပေါ်ချိန်တွင် ဝမ်းစာဖူလုံမှုရှိပြီး စိုက်ပျိုးသည့်အချိန်တွင် ဝမ်းစာလုံခြင်း မရှိပါ။ ရာသီပွဲတော်များကို လစဉ်လတိုင်း ကျင်းပခြင်းမရှိဘဲ တန်ခူး၊ ကဆုန်၊ ဝါဆို၊ တော်သလင်း၊ သီတင်းကျွတ်၊ တပို့တွဲနှင့် တပေါင်းလများတွင် ပြုလုပ်လေ့ရှိကြောင်း ဆွေးနွေးခဲ့ကြပါသည်။

သုံးသပ်ချက်

စီမံကိန်းလုပ်ငန်းခွဲများ အကောင်အထည် ဖော်ဆောင်ရွက်ရာတွင် ပွင့်လင်းရာသီရောက်မှ သာ ဆောင်ရွက်သင့်သည်။ အဘယ်ကြောင့်ဆိုသော် ကောက်တောင်းကျေးရွာ လူထုအားလုံး လယ်ယာလုပ်ငန်းကို အဓိကထား လုပ်ကိုင်ကြသည့်အတွက် မိုးတွင်းကာလ၊ ဆောင်းတွင်းကာလများတွင် လယ်ယာလုပ်ငန်းခွင်နှင့် တိုက်ဆိုင်သောကြောင့် အလုပ်သမားရှားပါးခြင်း ကျေးရွာဖွံ့ဖြိုးတိုးတက်ရေး အတွက် အချိန်မပေးနိုင်ခြင်း စသည့် အခက်အခဲများနှင့် ကြုံတွေ့ရသည့်အတွက် အောင်မြင်သင့်သလောက် မအောင်မြင်နိုင်ပါ။ ထို့ကြောင့် ရာသီဥတုသာယာပြီး ကျေးရွာလူထုအားလုံး ပါဝင်လုပ်ဆောင်နိုင်သည့် ပွင့်လင်းရာသီတွင် လုပ်ငန်းခွဲများ လုပ်ဆောင်သင့်ပါကြောင်း သုံးသပ်မိပါသည်။



ဆွေးနွေးချက်

ကျေးရွာတွင် လူနေထိုင်မှုပုံစံ ၊ လမ်းပန်းဆက်သွယ်ရေး ၊ ကျန်းမာရေး ၊ စီးပွားရေးနှင့် သောက်သုံးရေရရှိမှု များအား အုပ်စုဖွဲ့၍ ဆွေးနွေးခဲ့ပါသည်။

သုံးသပ်ချက်

လူနေထိုင်မှုပုံစံ- စီးပွားရေးအဆင့် (၄) မျိုးရှိပြီး ကျေးရွာများတွင် ပြန်ကျဲစွာ နေထိုင်ကြပါသည်။ ရွာချင်းဆက်လမ်း၊ ရွာတွင်းလမ်းများသည် မြေသာလမ်းများဖြစ်သည့်အတွက် မိုးရာသီတွင် သွားလာရခက်ခဲမှု ရှိပါသည်။ကျန်းမာရေး မကောင်းသည့်အတွက် ရွာရှိ ဆေးမှီးတိုများဖြင့် ကုသသည့်အတွက် အပြင်းဖျားသည့်အခါ ပင်လည်ဘူးသို့ပို့ဆောင်ကုသရပါသည်။သောက်သုံးရေကို လုံလောက်စွာ သုံးဆွဲနိုင်ပါသည်။ ရွာ၏တောင်ဘက်တွင် ချောင်းရှိပြီး အရှေ့ဘက်တွင် ဘုန်းကြီးကျောင်း၊ မြောက်ဘက်တွင် စာသင်ကျောင်း ရှိပါသည်။



၃.၂။ကျေးရွာအရင်းအမြစ်ပြမြေပုံနှင့်သုံးသပ်ချက်

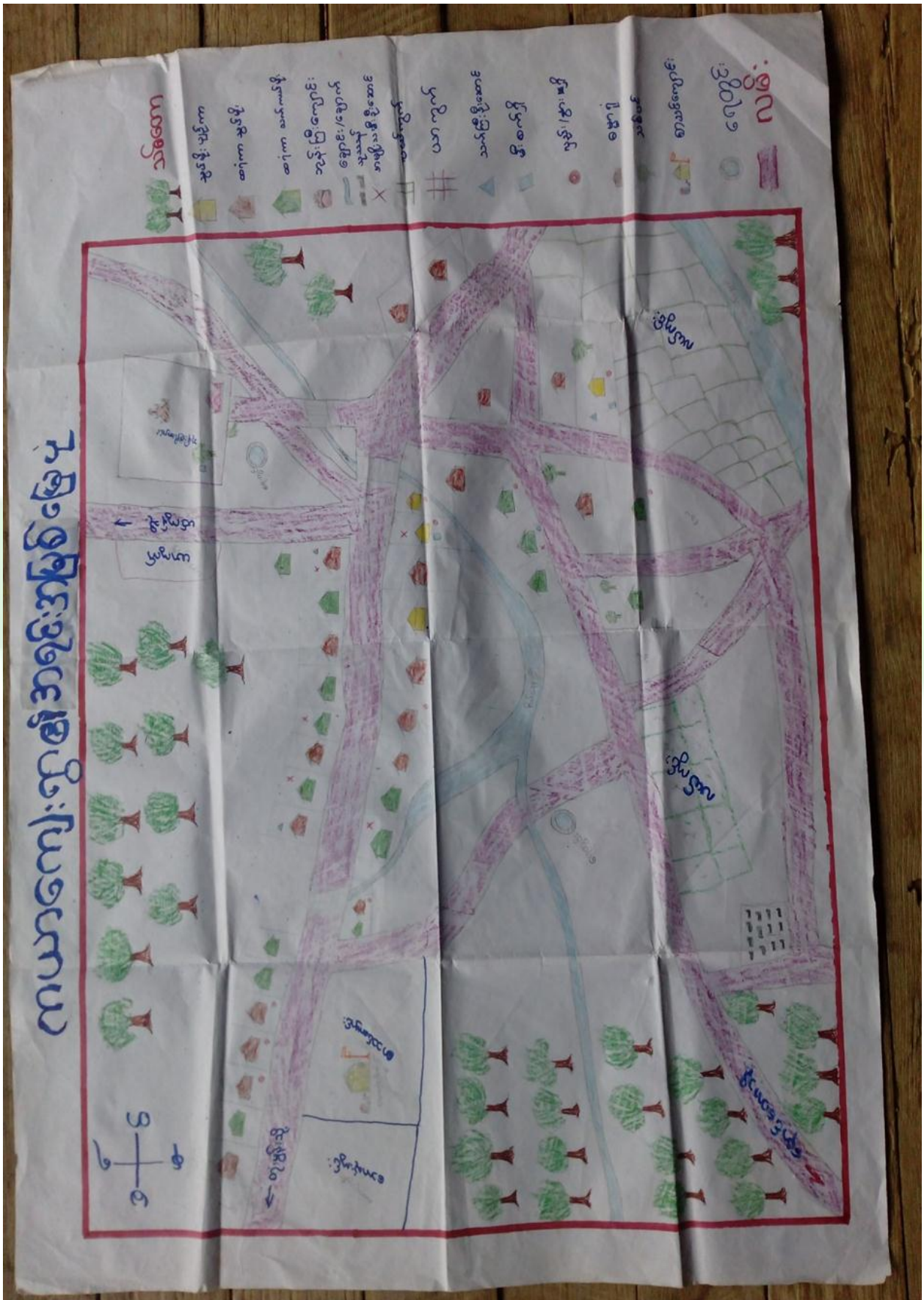



ဆွေးနွေးချက်

ကျေးရွာပတ်ဝန်းကျင်ရှိ ရရှိသုံးစွဲနိုင်သော သဘာဝအရင်းအမြစ်များ၊ စီးပွားရေး လုပ်ကိုင်စားသောက်ရသောအရင်းအမြစ်များနှင့် အရင်းအမြစ်နှင့်ဆက်စပ်သော ပြဿနာများကို အုပ်စုဖွဲ့စု ဆွေးနွေးခဲ့ပါသည်။

သုံးသပ်ချက်

ရွာပတ်ဝန်းကျင်ရှိသစ်တောများမှ ထင်းနှင့်အိမ်ဆောက် ပစ္စည်းများ ထုတ်ယူသုံးဆွဲနိုင်၊ ကျေးရွာ ရွာပတ်လည်ရှိလယ်ယာမြေများတွင် စပါး၊ ပဲများကို ရာသီအလိုက် စိုက်ပျိုး ကြပါသည်။ရွာ၏ တောင်ဘက်တွင် ချောင်းရှိပြီး ထိုချောင်းမှ လယ် ယာစိုက်ပျိုးရေး အတွက် ရေရရှိပြီး လယ်ယာ စိုက်ပျိုးရေး လုပ်ငန်းကို အဓိကစီးပွားရေး အဖြစ်လုပ်ကိုင်စား သောက်ကြပြီး မွေးမြူရေးလုပ်ငန်း နှင့် ရွာပတ်ဝန်းကျင်ရှိ သစ်တောများမှ သစ်တောထွက်ပစ္စည်းများ ရှာဖွေ ရောင်းချခြင်း ဖြင့် ဝင်ငွေ အသင့်အတင့် ရရှိပါသည်။

သစ်တောများမှ သစ်တောထွက်များ ထုတ်ယူသုံးဆွဲသည့် အတွက် သစ်တောပြုစီစဉ်ခြင်း ပြဿနာများကြုံတွေ့နိုင်ပါသည်။ရာသီဦးတု အထွက်များကျဆင်းလာခြင်း စီး ပွားရေး ကြပ်တီးလာ နိုင်ပါသည်။ရွာချင်းဆက်လမ်းများ မကောင်းမွန်မှုကြောင့် သွားလာရေး ခက်ခဲ၍ ပညာရေး စီးပွားရေး လူမှုရေး၊ ကျန်းမာရေး ဘက်တို့တွင် အဆင်မပြေမှုများရှိပါသည်။



၄။ အခက်အခဲလုပ်ငန်းနှင့်မျှော်မှန်းချက်များဖော်ထုတ်ခြင်း

(နောက်ထောင့်) အုပ်စု (လယ်ယာ) ကျေးရွာ အခက်အခဲလုပ်ငန်း မျှော်မှန်းချက်များဖော်ထုတ်ခြင်း (အကျိုးဝင်သောလုပ်ငန်းများ)

ဦးစား ပေး အဆင့်	အခက်အခဲ	လုပ်ငန်း	မျှော်မှန်းချက်	အမျိုး သမီး အဖွဲ့	အမျိုး သား အဖွဲ့	ဆောင်ရွက်ခဲ့ သည့်/မည့်နှစ်
၁	ကလေးများအထွတ်နေရာ လုံခြုံမှု မရှိခြင်း	စာသင်ကျောင်းပြုပြင်	ကလေးများ အထွတ်နေရာ ရာ လုံခြုံမှု မရှိခြင်း	✓	✓	
၂	လူငယ်များအထွတ်နေရာ မရှိခြင်း	စာသင်ကျောင်း	လူငယ်များ အထွတ်နေရာ မရှိခြင်း	✓	✓	
၃	မြို့တွင်းအခါ စားဖွဲ့ခြင်း လားစား ခက်ခဲခြင်း	ရွာတွင်းလမ်း	ရာသီဥတု၊ ရွာတွင်း သွေးကူးစနစ်	✓	✓	
၄	ရွာတွင်းလူမှုရေး လုံလုံလောက်လောက်မရှိခြင်း	ခန်းမဆောက်	ရွာတွင်းလူမှုရေး လုံလောက်မှု မရှိခြင်း	✓		
၅	အခြားကျေးရွာများသို့ ဝင်လာရ ခက်ခဲခြင်း	ရွာတွင်းဆက်သွယ်ရေး	အခြားကျေးရွာများသို့ ဝင်လာရ ခက်ခဲခြင်း	✓	✓	
၆	စားနပ်ရိက္ခာ အချိန်ပေးရခြင်း	စက်ရေပေး	စားနပ်ရိက္ခာ အချိန်ပေးရခြင်း		✓	

ပါဝင်ဆွေးနွေးသူ ကျား (၃၇) ဦး၊ မ (၄၅) ဦး ရက်စွဲ။ ၁၇-၁၀-၂၀၁၇ မှတ်တမ်းတင်သူ (လူထုစည်းရုံးရေးမှူး) ဦး/အော် ဦး၊ ဘက် ဦး



ဆွေးနွေးချက်

အမျိုးသမီး၊ အမျိုးသားအုပ်စုများမှ ကျေးရွာ အခက်အခဲများကို ဦးစွာဆွေးနွေးခြင်း၊ မျှော်မှန်းချက်ကိုဆွေးနွေးခြင်း၊အခက်အခဲများကို ဖြေရှင်းနိုင်ရေးအတွက် ဆောင်ရွက်ရမည့် လုပ်ငန်းများ ကိုဆွေးနွေးခဲ့ကြပါသည်။

သုံးသပ်ချက်

ဆွေးနွေးရရှိလာသော ကျေးရွာဖွံ့ဖြိုးရေး လုပ်ငန်းများ အား သက်ဆိုင်ရာ အဖွဲ့အစည်း များနှင့်ချိတ်ဆက်ဆောင်ရွက်သွားရန်လိုအပ်ကြောင်း၊ ကျေးရွာခွဲခေါင်းဆောင်များ၊အုပ်စု အုပ်ချုပ်ရေးမှူး များမှတစ်ဆင့် မြို့နယ်စီမံခန့်ခွဲမှု ကော်မတီ သို့ဆက်လက်တင်ပြရန် လိုအပ်ကြောင်းသုံးသပ် ရပါသည်။





၅။ ဦးစားပေးအစီအစဉ်ပြဇယား (Matrix Ranking)

ကျေးရွာဖွံ့ဖြိုးရေးအစီအစဉ်

ဇယား

ကျေးရွာအုပ်စု

စဉ်	အကြောင်းအရာ	၁	၂	၃	၄	၅	၆	၇	၈	၉	၁၀	ရမှတ်	အဆင့်	မှတ်ချက်
၁	အသက်ကျောင်းဖွဲ့စည်းခြင်း	X	၁	၁	၁	၁	၁					၅	၁	
၂	စာကြည့်တိုက်		X	၂	၂	၂	၂					၅	၂	
၃	ရွာတွင်းလမ်း			X	၃	၃	၃					၅	၃	
၄	ရွာချင်း ဆက်သွယ်ရေး				X	၅	၅					၅	၄	
၅	ခန့်မှန်းစာတမ်း					X	၅					၅	၅	
၆	စက်မှုရေးရာ						X					၀	၆	
၇								X						
၈									X					
၉										X				
၁၀											X			

ပါဝင်ဆွေးနွေးသူ ကျား(၃၅)၊ မ(၄၅) ဦး ရက်စွဲ၊ ၁၅.၁၀.၂၀၁၇ မှတ်တမ်းတင်သူ (လူထုစည်းရုံးရေးမှူး) ဦး ဝဏ်ခိုင်ဦး



ဆွေးနွေးချက်

ဆွေးနွေးရရှိသော ကျေးရွာဖွံ့ဖြိုးရေးလုပ်ငန်းများကို ဦးစားပေးအဆင့် ရွေးချယ်သတ်မှတ် ရန်အတွက် လုပ်ငန်းတစ်ခုနှင့်တစ်ခု နှိုင်းယှဉ် အမှတ်ပေးသည့်စနစ်ကိုအသုံးပြုခဲ့ကြပါသည်။

သုံးသပ်ချက်

ဦးစားပေးအဆင့်အလိုက် လူထုဗဟိုပြုစီမံကိန်းမှ ပံ့ပိုးငွေဖြင့်ဆောင်ရွက်ပြီးသော လုပ်ငန်း များ ရှိသကဲ့သို့ အခြားအဖွဲ့အစည်းများနှင့် ချိတ်ဆက်ဆောင်ရွက် ဆောင်ရွက်ရမည့် လုပ်ငန်းများ လည်းရှိပါသည်။ ကိုယ်ထူကိုယ်ထဆောင်ရွက် နိုင်ရေးအတွက်လည်း ကျေးရွာလူထု အစည်းအဝေးပွဲများ တွင် ချပြဆွေးနွေးသွားရန်လိုအပ်မည်ဖြစ်ပါသည်။





၆။ အဖွဲ့အစည်းများချိတ်ဆက်ပုံ





ဆွေးနွေးချက်

ကျေးရွာဖွံ့ဖြိုးတိုးတက်ရန် ဆောက်ရွက်နေသော ကျေးရွာတွင်းရှိ အဖွဲ့အစည်းများအား ဆွေးနွေးခြင်း၊ အခြားဌာနဆိုင်ရာ အဖွဲ့အစည်းများနှင့် ချိတ်ဆက်မှု အခြေအနေများအား ဆွေးနွေးခြင်း။

သုံးသပ်ချက်



ကျေးရွာလူထုနှင့် ကျေးရွာတွင်း အဖွဲ့အစည်းများ ချိတ်ဆက်ဆောင်ရွက်နေမှုမှာ အုပ်ချုပ်ရေး အဖွဲ့အမျိုးသမီး အမျိုးသား ရပ်မိရပ်ဖ အဖွဲ့ ဂေါပကအဖွဲ့ ကျောင်းကော်မတီ လူထုဗဟိုပြု စီမံကိန်း အထောက်အကူပြု ကော်မတီ များရှိပြီး ပင်ကွန်ကျေးရွာ၏ သာရေးနာရေးများ နှင့် ကျေးရွာဖွံ့ဖြိုးတိုးတက်ရေး လုပ်ငန်းများကို တက်ကြွစွာဖြင့် ပူပေါင်းဆောင်ရွက်နေကြပါသည်။

ကျေးရွာပြင်ပရှိ အဖွဲ့အစည်းများနှင့် ချိတ်ဆက်ဆောင်ရွက်မှုမှာ မြို့နယ်ထွေအုပ်၊ စိုက်ပျိုးရေး ဌာန၊ ပညာရေးဌာန၊ သစ်တော၊ ကျန်းမာရေး၊ မြေစာရင်း၊ လူထုဗဟိုပြုစီမံကိန်း ကျေးလက်ဦးစီး ဌာနတို့နှင့် ချိတ်ဆက်မှုရှိပြီး အချို့ဌာနများ၏ ကူညီထောက်ပံ့မှုကိုသာရရှိပြီး ကျေးရွာလူထုအနေဖြင့် လိုအပ်သော လုပ်ငန်းများကို သက် ဆိုင်ရာဌာနများနှင့် ချိတ်ဆက်ဆောင်ရွက် တင်ပြတောင်းဆိုမှုများ အားနည်းနေပါသေး သည်။

ဒုတိယအကြိမ်အစည်းအဝေးတွင် အမျိုးသမီးများသည် မိမိတို့၏ လိုအပ်ချက် အခက်အခဲ များကို လွတ်လပ် စွာဆွေးနွေးနိုင်ရန်အတွက် အမျိုးသမီးသီးသန့် အုပ်စုများဖွဲ့၍ အခက်အခဲများ ဖော်ထုတ်ခြင်းလုပ်ငန်းကိုလည်း လုပ်ကိုင်ခဲ့ပါသည်။

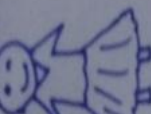

၇.၁။ ကျားမရေးရာခွဲခြမ်းစိတ်ဖြာခြင်း

အယုံ၊ ဖြစ်ရခြင်း	ထိန်းချုပ်ရေး
 	 
<p>ယောက်:</p> <p>စိတ်ပျိုရေး</p> <p>စာ:</p> <p>ကြက်၊ တက်</p> <p>ယောက်ထွက်</p> <p>အိ: ချ်</p> <p>ကျောက်</p> <p>သစ်တော</p> <p>ထွက်ပစ္စည်း:</p> <p>သဲ</p> <p>ယောက်ထွက်</p> <p>အိ: ချ်</p>	<p>ယောက်:</p> <p>စိတ်ပျိုရေး</p> <p>စာ:</p> <p>ကြက်၊ တက်</p> <p>ယောက်</p> <p>ကျွဲ၊ ချား:</p> <p>ယောက်ထွက်</p> <p>အိ: ချ်</p> <p>ကျောက်</p> <p>သစ်တော</p> <p>ထွက်ပစ္စည်း:</p> <p>သဲ</p> <p>ယောက်ထွက်</p> <p>အိ: ချ်</p>



ဆွေးနွေးချက်

အရင်းအမြစ်သုံးစွဲမှုများတွင် အမျိုးသား/သမီး အသုံးပြုခြင်း၊ ထိန်းချုပ်ခြင်းဆိုင်ရာများ ဆွေးနွေးခြင်း၊အမျိုးသား/သမီးတန်းတူအခွင့်အရေးရရှိခြင်း၊အသုံးပြုမှုရရှိစေရန်ရည်ရွယ်ထားကြောင်း ဆွေးနွေးခဲ့ကြပါသည်။

သုံးသပ်ချက်

လယ်၊ ယာမြေသစ်တော၊ ချောင်း စသည့် သဘာဝပတ်ဝန်းကျင် အရစ်အမြစ်များအား အမျိုးသား/သမီး တန်းတူအသုံးပြုခွင့်ရရှိပြီး လယ်ယာမြေများအား ထိန်းချုပ်ခြင်းတွင် အမျိုးသားများမှ ထိန်းချုပ်မှုရှိကြောင်းတွေ့ရှိရပါသည်။ သီးနှံစိုက်ပျိုးရောင်းချမှု၊ သစ်တောထွက်ပစ္စည်းများ အသုံးပြုမှုကို အမျိုးသား/သမီး တန်းတူအသုံးပြုခွင့်ရှိပြီး ထိန်းချုပ်မှု အပိုင်းတွင်လည်း တူညီမှုရှိကြောင်း တွေ့ရှိရပါသည်။ လက်ဝတ်ရတနာဖြစ်သော ရွှေထည်ပစ္စည်းများအား အမျိုးသား/သမီး အသုံးပြုခွင့်တူညီသော်လည်း ထိန်းချုပ်မှုအပိုင်းတွင် အမျိုးသမီးများမှ ထိန်းချုပ်မှုရှိကြောင်း တွေ့ရှိရပါသည်။



၇.၂။ ပင့်ကူအိမ်ကွန်ယက် နှင့် သုံးသက်ချက်

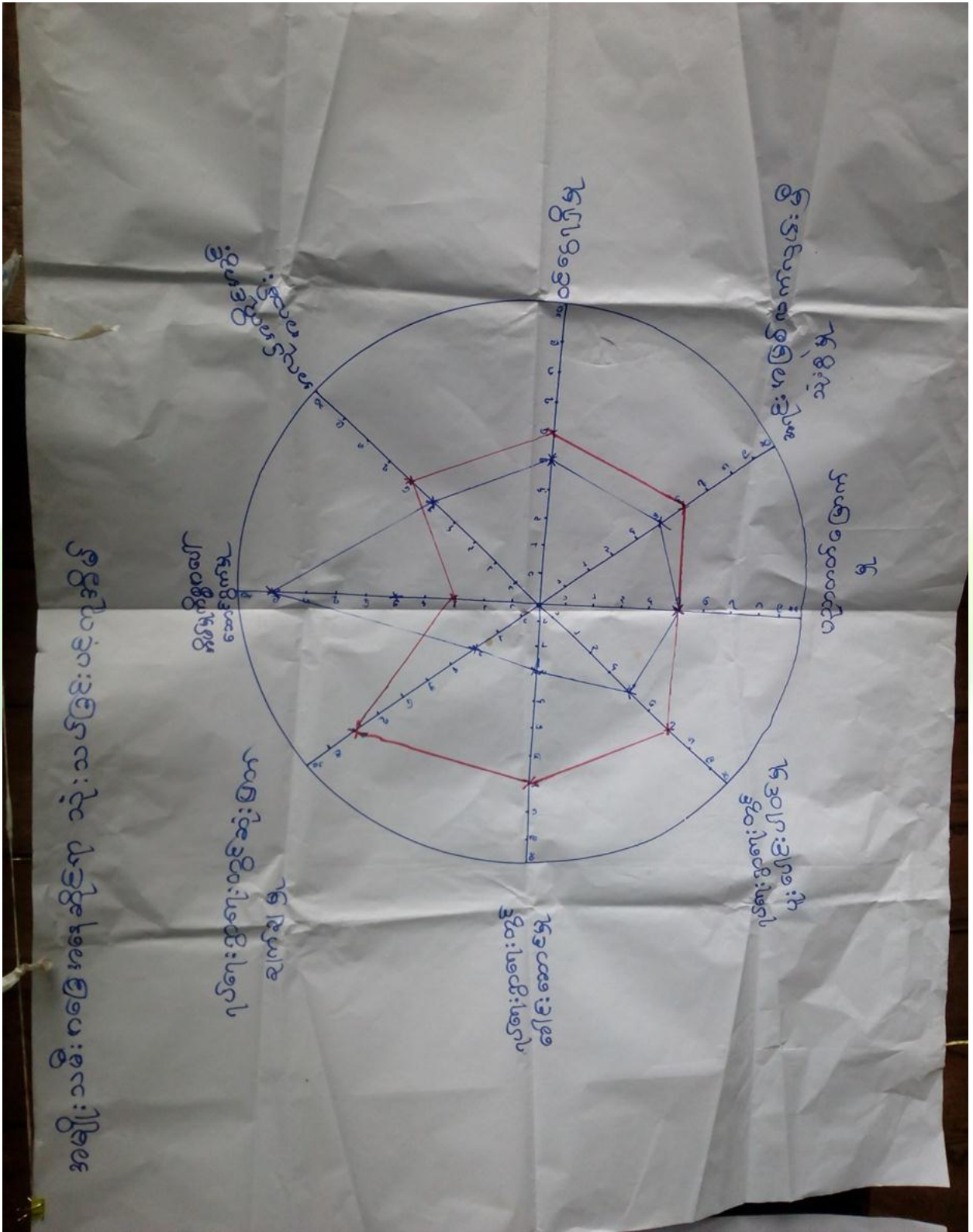



ဆွေးနွေးချက်

အမျိုးသမီးဆိုင်ရာသုံးသပ်ခြင်းနှင့် ပတ်သက်၍ပူးပေါင်းပါဝင်မှု၊ ဝင်ငွေရရှိမှု၊ အရင်းအမြစ် အပေါ်လက်လှမ်းမီမှု၊ အိမ်မှုကိစ္စဆောင်ရွက်မှု၊ ခေါင်းဆောင်မှု၊ ပညာတတ်မြောက်မှု၊ အလုပ်အကိုင်အခွင့် အလမ်းရရှိမှု၊ ဆုံးဖြတ်ချက်ချနိုင်မှုဟူ၍ခေါင်းစဉ်(၈)ခုဖြင့်ဆွေးနွေးခြင်း။

သုံးသပ်ချက်

ဝင်ငွေရရှိမှုတွင် အမျိုးသမီးများထက် အမျိုးသားများက ပိုမိုရရှိကြပြီး အမျိုးသမီးများ ဝင်ငွေတိုးတက် လာရန်အတွက် အလုပ်အကိုင် အခွင့်အလမ်းများ ဖန်တီးပေးသင့်ပါသည်။ အလုပ်အကိုင် အခွင့်အလမ်း ရရှိမှုတွင် အမျိုးသားများကပိုမိုနေပြီး စိုက်ပျိုးရာသီပြီးချိန် အမျိုးသားများက မြို့နယ်ပြင်ပ သို့သွား ရောက်လုပ်ကိုင်နေကြ၍ဖြစ်ပါသည်။ ပညာတတ်မြောက်တွင် အမျိုးသား/သမီး တန်းတူ အခွင့်အရေး ရရှိသော်လည်း ပညာရေး ပိုမိုတိုးတက်ရန် လိုအပ်နေပါသေးသည်။

အရင်းအမြစ် လက်လှမ်းမီမှုအပေါ်တွင် အမျိုးသမီးများထက် အမျိုးသားများက ပိုမို၍ လက်လှမ်းမီ အသုံးပြုမှု ပို၍ များပါသည်။အမျိုးသမီးခေါင်းဆောင်မှု အားနည်းမှုရှိနေခြင်းမှာ အမျိုးသမီးများ အိမ်မှုကိစ္စများတွင် လုပ်ကိုင်နေရ ခြင်း ရှေ့ရိုးအစဉ်အလာများရှိနေခြင်းတို့ကြောင့် ဖြစ်ပြီး အမျိုးသားများက အဓိက ဦးဆောင်မှုရှိနေပါ သည်။အမျိုးသမီးများ ခေါင်းဆောင်မှုတိုးတက်လာရန်အတွက် ကူညီအကြံပေး တိုက်တွန်းရန် လိုအပ် နေပါသေးသည်။



၈။ ကျေးရွာအိမ်မက်ပြမြေပုံ နှင့် သုံးသပ်ချက်

၆. ကျေးရွာအိမ်မက်ပြမြေပုံ

မြေပုံအတွက် အဓိက အရာများကို အောက်ဖော်ပြပါ အတိုကောက် ဖော်ပြထားပါသည်။

- မြေပုံအတွက် အဓိက အရာများကို အောက်ဖော်ပြပါ အတိုကောက် ဖော်ပြထားပါသည်။
- မြေပုံအတွက် အဓိက အရာများကို အောက်ဖော်ပြပါ အတိုကောက် ဖော်ပြထားပါသည်။

မြေပုံအတွက် အဓိက အရာများကို အောက်ဖော်ပြပါ အတိုကောက် ဖော်ပြထားပါသည်။

- မြေပုံအတွက် အဓိက အရာများကို အောက်ဖော်ပြပါ အတိုကောက် ဖော်ပြထားပါသည်။
- မြေပုံအတွက် အဓိက အရာများကို အောက်ဖော်ပြပါ အတိုကောက် ဖော်ပြထားပါသည်။



ဆွေးနွေးချက်

လမ်းပမ်းဆက်သွယ်ရေးအခြေအနေများမှာ ယခုအခြေအနေထက်တိုးတက် ကောင်းမွန်လာရန် မျှော်လင့်ထားရှိမှု အခြေအနေများအား ဆွေးနွေးခြင်း၊ ကျေးရွာ၏ပညာရေး၊ စီးပွားရေး၊ လူမှုရေး တိုးတက်ကောင်းမွန်လာရန်ဆောင်ရွက်သင့်သည့်အချက်များအားဆွေးနွေးခဲ့ကြပါသည်။

သုံးသပ်ချက်

ကယာကျေးရွာသည် နောင်လာမည့်အချိန်တွင် ရွာခြင်းဆက်လမ်းတံတားများကောင်းမွန်ပြီး ဒေသထွက်သီးနှံများ အချိန်မီရောင်းချနိုင်ခြင်း၊ မူကြိုကျောင်းဆောက်လုပ်ပြီးစီး၍ ကလေးသူငယ်များ အသိပညာတိုးပွားကာ အမျိုးသမီးများ ပင်ငွေရရှိနိုင်ခြင်း၊ အားကစားကွင်းများ၊ စာကြည့်တိုက်များရှိလာပြီး လူငယ်များအသိပညာတိုးပွား၍ လမ်းမှားမရောက်ခြင်း၊ ၂၄နာရီမီးရရှိ၍ ဖွံ့ဖြိုးတိုးတက်သော ကျေးရွာ ဖြစ်လာစေရန်မျှော်လင့်ထားကြောင်း ဆွေးနွေးသုံးသပ်ခဲ့ကြပါသည်။



၇။ ကော်မတီဝင်များရွေးချယ်ခြင်းနှင့်ကျေးရွာဖွံ့ဖြိုးရေးအစီအစဉ်ဆောင်ရွက်မှုမှတ်တမ်းခါတ်ပုံများ



အမျိုးသားအုပ်စု၏ မှတ်တမ်းခါတ်ပုံ



အမျိုးသမီးအုပ်စု၏ မှတ်တမ်းခါတ်ပုံ



လူငယ်အုပ်စု၏ မှတ်တမ်းခါတ်ပုံ



ထိခိုက်လွယ်အုပ်စုများ၏ မှတ်တမ်းခါတ်ပုံ



စေတနာ့ဝန်ထမ်းများ ရွေးချယ်ခြင်း မှတ်တမ်းဓါတ်ပုံ



ကော်မတီရွေးချယ်ခြင်း မှတ်တမ်းဓါတ်ပုံ



ဖွံ့ဖြိုးရေးအစီအစဉ်ရေးဆွဲခြင်း မှတ်တမ်းဓာတ်ပုံ



ဖွံ့ဖြိုးရေးအစီအစဉ်ရေးဆွဲခြင်း မှတ်တမ်းဓာတ်ပုံ



၈။ ကော်မတီဝင်များစာရင်း

ကယာကျေးရွာ စီမံကိန်းအထောက်အကူပြုကော်မတီ

နောင်တောအုပ်စု

ပထမနှစ် စီမံကိန်းစက်ဝန်း

စဉ်	အမည်	ရာထူး
၁။	ဦးကြီးမောင်	ကျေးရွာစီ/ထောက်ဥက္ကဋ္ဌ
၂။	ဦးစိန်အောင်	ဝယ်ယူရေးခေါင်းဆောင်
၃။	ဦးမြင့်လွင်ဦး	ဝယ်ယူရေးဆပ်ကော်မတီမှတ်တမ်းထိန်း
၄။	ဒေါ်စန်းတင်	ဝယ်ယူရေးဆပ်ကော်မတီအဖွဲ့ဝင်
၅။	ဦးကျော်ရွှေ	စောင့်ကြည့်ကြီးကြပ်ရေးခေါင်းဆောင်
၆။	ဦးဖိုးချို	စောင့်ကြည့်ကြီးကြပ်ရေးအဖွဲ့ဝင်
၇။	ဒေါ်ခင်ဝယ်	စောင့်ကြည့်ကြီးကြပ်ရေးအဖွဲ့ဝင်
၈။	ဦးအောင်ဝင်း	လည်ပတ်/ပြင်ထိန်းခေါင်းဆောင်
၉။	ဦးကျော်အောင်	လည်ပတ်/ပြင်ထိန်းအဖွဲ့ဝင်
၁၀။	ဒေါ်မိရွှေ	လည်ပတ်/ပြင်ထိန်းအဖွဲ့ဝင်
၁၁။	ဦးတင်စိန်	ဝေဖန်အကြံပြုဖြေရှင်းရေးအဖွဲ့ဝင်
၁၂။	ဒေါ်ခင်စန်းဌေး	ဝေဖန်အကြံပြုဖြေရှင်းရေးအဖွဲ့ဝင်
၁၃။	ဦးဘရွှေ	စေတနာ့ဝန်ထမ်း
၁၄။	ဒေါ်ခင်မိုးကြည်	စေတနာ့ဝန်ထမ်း
၁၅။	ဦးဝင်းဇော်	ကျေးရွာငွေစာရင်းကိုင်



ကယာကျေးရွာ စီမံကိန်းအထောက်အကူပြုကော်မတီ

နှောင်တောအုပ်စု

ဒုတိယနှစ် စီမံကိန်းစက်ဝန်း

စဉ်	အမည်	ရာထူး
၁။	ဦးကျော်ရွှေ	ကျေးရွာစီ/ထောက်ဥက္ကဋ္ဌ
၂။	ဒေါ်စန္ဒာဝင်း	ကျေးရွာစီ/ထောက်ဥက္ကဋ္ဌ
၃။	ဦးဖိုးချို	ဝယ်ယူရေးခေါင်းဆောင်
၄။	ဦးမြင့်လွင်ဦး	ဝယ်ယူရေးဆပ်ကော်မတီမှတ်တမ်းထိန်း
၅။	ဒေါ်ခင်စောထွေး	ဝယ်ယူရေးဆပ်ကော်မတီအဖွဲ့ဝင်
၆။	ဦးကျော်လွင်ဦး	စောင့်ကြည့်ကြီးကြပ်ရေးခေါင်းဆောင်
၇။	ဒေါ်ခင်စန်းဌေး	စောင့်ကြည့်ကြီးကြပ်ရေးအဖွဲ့ဝင်
၈။	ဒေါ်ချစ်ပု	စောင့်ကြည့်ကြီးကြပ်ရေးအဖွဲ့ဝင်
၉။	ဦးဖိုးရီ	လည်ပတ်/ပြင်ထိန်းခေါင်းဆောင်
၁၀။	ဒေါ်သောင်းညွန့်	လည်ပတ်/ပြင်ထိန်းအဖွဲ့ဝင်
၁၁။	ဒေါ်ခင်သောင်း	လည်ပတ်/ပြင်ထိန်းအဖွဲ့ဝင်
၁၂။	ဦးပိုင်စိုး	ဝေဖန်အကြံပြုဖြေရှင်းရေးအဖွဲ့ဝင်
၁၃။	ဒေါ်ခင်ဝယ်	ဝေဖန်အကြံပြုဖြေရှင်းရေးအဖွဲ့ဝင်
၁၄။	ဦးကျော်အောင်	စေတနာ့ဝန်ထမ်း
၁၅။	ဒေါ်မိရွှေ	စေတနာ့ဝန်ထမ်း
၁၆။	ဦးစိုးသိန်း	ကျေးရွာငွေစာရင်းကိုင်



ကယာကျေးရွာ စီမံကိန်းအထောက်အကူပြုကော်မတီ

နောင်တောအုပ်စု

တတိယနှစ် စီမံကိန်းစက်ဝန်း

စဉ်	အမည်	ရာထူး
၁။	ဦးကျော်ရွှေ	ကျေးရွာစီ/ထောက်ဥက္ကဋ္ဌ
၂။	ဒေါ်ခင်စန်းရီ	ကျေးရွာစီ/ထောက်ဥက္ကဋ္ဌ
၃။	ဦးဖိုးချို	ဝယ်ယူရေးခေါင်းဆောင်
၄။	ဦးမြင့်လွင်ဦး	ဝယ်ယူရေးဆပ်ကော်မတီမှတ်တမ်းထိန်း
၅။	ဒေါ်သောင်းညွန့်	ဝယ်ယူရေးဆပ်ကော်မတီအဖွဲ့ဝင်
၆။	ဦးဝင်းလှိုင်	စောင့်ကြည့်ကြီးကြပ်ရေးခေါင်းဆောင်
၇။	ဒေါ်ဖိုးရီ	စောင့်ကြည့်ကြီးကြပ်ရေးအဖွဲ့ဝင်
၈။	ဒေါ်ချစ်ပု	စောင့်ကြည့်ကြီးကြပ်ရေးအဖွဲ့ဝင်
၉။	ဦးအောင်ဝင်း	လည်ပတ်/ပြင်ထိန်းခေါင်းဆောင်
၁၀။	ဒေါ်ခင်သောင်း	လည်ပတ်/ပြင်ထိန်းအဖွဲ့ဝင်
၁၁။	ဒေါ်ချစ်ပု	လည်ပတ်/ပြင်ထိန်းအဖွဲ့ဝင်
၁၂။	ဦးကျော်ဦး	ဝေဖန်အကြံပြုဖြေရှင်းရေးအဖွဲ့ဝင်
၁၃။	ဒေါ်ခင်ပြုံးကြည်	ဝေဖန်အကြံပြုဖြေရှင်းရေးအဖွဲ့ဝင်
၁၄။	ဦးကျော်အောင်	စေတနာ့ဝန်ထမ်း
၁၅။	ဒေါ်မိရွှေ	စေတနာ့ဝန်ထမ်း
၁၆။	ဒေါ်ခင်စောထွေး	ကျေးရွာငွေစာရင်းကိုင်



ကယာကျေးရွာ စီမံကိန်းအထောက်အကူပြုကော်မတီ

နောင်တောအုပ်စု

စတုတ္ထနှစ် စီမံကိန်းစက်ဝန်း

စဉ်	အမည်	ရာထူး
၁။	ဦးကျော်ရွှေ	ကျေးရွာစီ/ထောက်ဥက္ကဋ္ဌ
၂။	ဒေါ်ခင်စန်းရီ	ကျေးရွာစီ/ထောက်ဥက္ကဋ္ဌ
၃။	ဦးဖိုးချို	ဝယ်ယူရေးခေါင်းဆောင်
၄။	ဦးမြင့်လွင်ဦး	ဝယ်ယူရေးဆပ်ကော်မတီမှတ်တမ်းထိန်း
၅။	ဒေါ်သောင်းညွန့်	ဝယ်ယူရေးဆပ်ကော်မတီအဖွဲ့ဝင်
၆။	ဦးဝင်းလှိုင်	စောင့်ကြည့်ကြီးကြပ်ရေးခေါင်းဆောင်
၇။	ဒေါ်ဖိုးရီ	စောင့်ကြည့်ကြီးကြပ်ရေးအဖွဲ့ဝင်
၈။	ဒေါ်ချစ်ပု	စောင့်ကြည့်ကြီးကြပ်ရေးအဖွဲ့ဝင်
၉။	ဦးအောင်ဝင်း	လည်ပတ်/ပြင်ထိန်းခေါင်းဆောင်
၁၀။	ဒေါ်ခင်သောင်း	လည်ပတ်/ပြင်ထိန်းအဖွဲ့ဝင်
၁၁။	ဒေါ်ချစ်ပု	လည်ပတ်/ပြင်ထိန်းအဖွဲ့ဝင်
၁၂။	ဦးကျော်ဦး	ဝေဖန်အကြံပြုဖြေရှင်းရေးအဖွဲ့ဝင်
၁၃။	ဒေါ်ခင်ပြုံးကြည်	ဝေဖန်အကြံပြုဖြေရှင်းရေးအဖွဲ့ဝင်
၁၄။	ဦးကျော်အောင်	စေတနာ့ဝန်ထမ်း
၁၅။	ဒေါ်မိရွှေ	စေတနာ့ဝန်ထမ်း
၁၆။	ဒေါ်ခင်စောထွေး	ကျေးရွာငွေစာရင်းကိုင်



၉။ ပုံစံ ၈-၁။ ကျေးရွာအချက်အလက်

ပုံစံ - ၈ - ၁ ကျေးရွာအခြေခံအချက်အလက်များ (Form PC 1)

လမ်းညွှန်ချက်။ ကျေးရွာတစ်ရွာသို့ ပထမဆုံးမိတ်ဆက်ခရီး သွားရောက်သောအခါ လူထုစည်းရုံးရေးမှူးသည် ကျေးရွာခေါင်းစောင်းများအား ကျေးရွာအချက်အလက်များကို မေတ္တာရပ်ခံ၍ ကောင်းစံရသည်။ ဤအချက်အလက်များကို စီမံကိန်းမိတ်ဆက်အစည်းဝေးမတိုင်မီတောင်းခံရမည်။ စီမံကိန်းမိတ်ဆက်အစည်းဝေးတွင် လူထုစည်းရုံးရေးမှူးသည် ဤအချက်အလက်များအား စစ်ဆေးပြီး မှန်ကန်အောင်ပြုလုပ်ရမည်။ ပြီးနောက်တွင် လူထုစည်းရုံးရေးမှူးမှ သတင်းအချက်အလက်ထံသို့ Tablets မှ တစ်ဆင့် ပြည့်သွင်းရမည်။

ကျေးရွာခေါင်းစောင်း အမည် <u>ဒီးဝေဝါမြို့</u>	ကျေးရွာခေါင်းစောင်း မိုင်နံပါတ် <u>၁၆</u>	လူထုစည်းရုံးရေးမှူး၏ အမည် <u>ဒီးသက်နိုင်</u>
ပြည်နယ်/တိုင်းဒေသကြီး <u>စစ်ကိုင်း</u>	မြို့နယ် <u>ပဒဲလွင်ဘူး</u>	ကျေးရွာအုပ်စု <u>ကျောင်းစာ</u>
		ကျေးရွာ <u>ကယာ</u>

လူမျိုးစု	အိမ်ထောင်စုအရေအတွက်	ကိုးကွယ်ဘည့်ဘာသာ	အိမ်ထောင်စုအရေအတွက်
လူမျိုးစု (၁) <u>ဗမာ</u>	<u>၈၉</u>	ဘာသာ (၁) <u>ဗုဒ္ဓ</u>	<u>၈၉</u>
လူမျိုးစု (၂) -----		ဘာသာ (၂) -----	
လူမျိုးစု (၃) -----		ဘာသာ (၃) -----	
လူမျိုးစုရော အခြား -----		ဘာသာရော -----	
အရေအတွက်			
မသန်စွမ်းသူများ သက်တမ်းရှည်အိုများ (၆၅ နှစ် နှင့် အထက်) စာမတေးရောင်	<u>၅</u>		<u>၄</u>

လူဦးရေ	အမျိုးသား (အရေအတွက်)	အမျိုးသမီး (အရေအတွက်)
လူမျိုးစု (၁) <u>ဗမာ</u>	<u>၉၅</u>	<u>၁၀၃</u>
လူမျိုးစု (၂) -----		
လူမျိုးစု (၃) -----		
အခြား -----		
အိမ်ထောင်ဦးစီး	<u>၇၂</u>	<u>၁၇</u>

(ခ) အခြေခံအဆောက်အအုံ အသုံးအဆောင်များ

စာသင်ကျောင်း	အမှတ် ခြံစိမ်းပါ	ကျန်းမာရေး	အမှတ် ခြံစိမ်းပါ	ဘာသာရေး အဆောက် အအုံများ	အမှတ် ခြံစိမ်းပါ
အသက်တန်းကျောင်း	<input type="checkbox"/>	ဆေးရုံ	<input type="checkbox"/>	စေတီ	<input checked="" type="checkbox"/>
အလယ်တန်းကျောင်း	<input type="checkbox"/>	ကျန်းမာရေးဌာန	<input type="checkbox"/>	ဘုန်းကြီးကျောင်း	<input checked="" type="checkbox"/>
မူလတန်းကျောင်း	<input checked="" type="checkbox"/>	ကျန်းမာရေးဌာနခွဲ	<input type="checkbox"/>	ဟိန္ဒူဘုရားကျောင်း	<input type="checkbox"/>
မူကြိုကျောင်း	<input type="checkbox"/>	ဆေးပေးခန်း	<input type="checkbox"/>	ခရစ်ယာန်ကျောင်း	<input type="checkbox"/>
အခြား	<input type="checkbox"/>	အခြား	<input type="checkbox"/>	ဗလီ	<input type="checkbox"/>
				အခြား	<input type="checkbox"/>
မှတ်ချက်		မှတ်ချက်		မှတ်ချက်	



(ဂ) ကျွမ်းကျင်သူများမှတ်တမ်း (ကျေးရွာတွင်နေထိုင်သော သို့မဟုတ် တံခြားရွာမှလာရောက်သော ကျွမ်းကျင်သူများ)

	(၁) စာသင်ကျောင်း		(၂) ကျန်းမာရေး			(၃) လက်မှုပညာရှင်		
	ရွာတွင်နေထိုင်သူ	အခြားရွာမှလာသူ	ဆရာဝန်	ရွာတွင်နေထိုင်သူ	အခြားရွာမှလာသူ	ရွာတွင်နေထိုင်သူ	အခြားရွာမှလာသူ	
မူလတန်းပြဆရာ/မ	<input type="checkbox"/>	<input checked="" type="checkbox"/>	ဆရာဝန်	<input type="checkbox"/>	<input type="checkbox"/>	လက်သမား	<input checked="" type="checkbox"/>	<input type="checkbox"/>
အထက်တန်းပြဆရာ/မ	<input type="checkbox"/>	<input type="checkbox"/>	လက်ထောက်ကျန်းမာရေးမှူး	<input type="checkbox"/>	<input type="checkbox"/>	ပန်းရံ	<input checked="" type="checkbox"/>	<input type="checkbox"/>
အလယ်တန်းပြဆရာ/မ	<input type="checkbox"/>	<input type="checkbox"/>	အမျိုးသမီးကျန်းမာရေးဆရာမ	<input type="checkbox"/>	<input type="checkbox"/>	လျှပ်စစ်ကျွမ်းကျင်၊ ဇီးသမား	<input type="checkbox"/>	<input type="checkbox"/>
မူကြိုဆရာ/မ	<input type="checkbox"/>	<input type="checkbox"/>	သားဖွားရေးဆရာမ	<input type="checkbox"/>	<input type="checkbox"/>	ရေပိုက်သွယ်သူ	<input type="checkbox"/>	<input type="checkbox"/>
အခြား	<input type="checkbox"/>	<input type="checkbox"/>	ပြည်သူ့ကျန်းမာရေးလုပ်သား	<input type="checkbox"/>	<input type="checkbox"/>	စက်ပြင်ဆရာ	<input type="checkbox"/>	<input type="checkbox"/>
မှတ်ချက်			မှတ်ချက်			မှတ်ချက်		

(ဃ) ကျေးရွာသို့ရောက်ရှိနိုင်သည့် လမ်းအခြေအနေ / ကျေးရွာတစ်ရွာသည် ၎င်း၏ ကျေးရွာအုပ်စုနှင့် ဆက်သွယ်ထားသော လမ်းအခြေအနေ (အောက်ပါပုံကိုကိုးညွှန်းပါ)

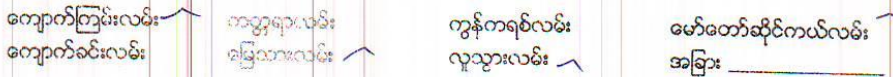

(င) ကျေးရွာဖွံ့ဖြိုးမှုစီမံချက်

- (၁) လူထုပဟိုပြုစီမံကိန်းမတိုင်မီ ဤကျေးရွာတွင်ကျေးရွာဖွံ့ဖြိုးမှု စီမံချက်ရှိခဲ့ပါသလား? ပိုင်မီ ရှိပါသည့်/မရှိပါ/မသိပါ
- (၂) ရှိခဲ့ပါလျှင် ဤစီမံချက်ကို မည်သည့် စနစ်တွင်ပြင်ဆင်ခဲ့ပါသနည်း? နစ်-----/မသိပါ
- (၃) ဤစီမံချက်ကို မြှင့်တင်မှုအတည်ပြုခဲ့ပါသလား? ပြုခဲ့ပါသည်/မပြုခဲ့ပါ /မသိပါ

(စ) ခရီးအကွာအဝေး

- (၁) ဤကျေးရွာ၏ပဟိုမှ ၎င်းကျေးရွာအုပ်စု၏ပဟိုအထိ ခရီးမိုင်မည်မျှကွာဝေးသနည်း? မိုင်---၇---/မသိပါ
- (၂) ဤကျေးရွာမှ ၎င်းကျေးရွာအုပ်စု၏ပဟိုအထိ သွားလာရာတွင်ကြာမြင့်သည့်အချိန်။

ခြောက်သွေ့ရာသီတွင်ကြာချိန် ၂၀ မိနစ် ထော်လာဂျီ/မော်တော်ဆိုင်ကယ်/ခြေလျင်/လား/မော်တော်ဘုတ်/အခြား -----

မိုးရာသီတွင်ကြာချိန် ၃၀ မိနစ် ထော်လာဂျီ/မော်တော်ဆိုင်ကယ်/ခြေလျင်/လား/မော်တော်ဘုတ်/အခြား -----

(ဆ) ပတ်ဝန်းကျင်ဆိုင်ရာ သဘာဝဘေးအန္တရာယ်

ဤကျေးရွာတွင် ရေကြီးခြင်းကဲ့သို့ သဘာဝဘေးအန္တရာယ်ကျရောက်ဖူးခြင်း ရှိပါသလား။

မရှိပါ ရှိပါသည် ရှိလျှင်ဖော်ပြပါ -----

(ဇ) ကျေးရွာတွင် ဖွဲ့စည်းထားသော အဖွဲ့အစည်းများ လူထုပဟိုပြုစီမံကိန်းမတိုင်မီ ဤကျေးရွာတွင် ကျေးရွာဖွံ့ဖြိုးရေးအတွက် အစိုးရ (သို့) ရွာသားများကိုယ်တိုင်(သို့) စီမံကိန်းတစ်ခုခုမှ ဖွဲ့စည်းထားသည့် အဖွဲ့အစည်းများရှိပါသလား။

- (၁) -----
- (၂) -----



(၇) အထွေထွေအုပ်ချုပ်ရေး ဦးစီးဌာန (GAD) မှ မှတ်တမ်းတင်ထားခြင်း
 ဤကျေးရွာသည် အထွေထွေအုပ်ချုပ်ရေး ဦးစီးဌာန (GAD) မှ မှတ်တမ်းတင်ထားမှု ရှိပါသလား။
 မရှိပါ ရှိပါသည်

ကျေးရွာခေါင်းဆောင်

အမည် ဦးမောင်မြင့်

လက်မှတ် မောင်ဖေ နေ့စွဲ

လူထုစည်းရုံးရေးမှူး

အမည် ဦးသက်နိုင်ဦး



၁၀။ ပုံစံ ၈-၂။ စီမံကိန်းစက်ဝန်းအချိန်ဇယား

ပုံစံ - ၈ - ၂ - စီမံကိန်းစက်ဝန်းအချိန်ဇယား (PC 2)

လမ်းညွှန်ချက်: သက်ဆိုင်ရာလူထုစည်းရုံးရေး/လက်ထောက်နည်းပညာများမှ စီမံကိန်းစက်ဝန်းအသော်တစ်ခုပြုစီမံပိုင်း ကျေးရွာနှင့် ကျေးရွာအုပ်စုအတွက် တွဲဖက်
 ပြင်ဆင်ရေးစာရွက်
 စည်းရုံးရေး/ဝန်ထမ်း အစည်း - ၉-၁၀-၂၀၁၇
 နေ့စွဲ - ၁၇-၁၀-၂၀၁၇
 စက်ဝန်းအားအမှတ်ဖြစ်ပါ စက်ဝန်း(၁) စက်ဝန်း(၂) စက်ဝန်း(၃)
 မှစက်ဝန်း (၄)
 ပြည်နယ်/တိုင်း စစ်နယ်: ကျေးရွာအုပ်စု မြို့နယ် ဝေဟင်္ဂါ ကျေးရွာ ဝေဟင်္ဂါ

စီမံကိန်းစက်ဝန်းအစဉ်များ	နေ့စွဲ		အချိန်အတွက်	အချိန်အတွက်	အချိန်အတွက်	အချိန်အတွက်	အချိန်အတွက်
	စတင်သည့်နေ့	ပြီးဆုံးသည့်နေ့					
၁။ ကျေးရွာစီမံကိန်း စီမံကိန်းအစည်းအဝေး	၁၇-၁၀-၁၇	၁၇-၁၀-၁၇	၃၇	၄၅	၈၂	၈၂	၈၂
၂။ ကျေးရွာပုံစံပြုရေး စီမံချက်ရေးဆွဲခြင်း အစည်းအဝေး	၁၈-၁၀-၁၇	၁၈-၁၀-၁၇	၃၈	၄၄	၈၂	၈၂	၈၂
၃။ ကျေးရွာအုပ်စု လုပ်ငန်းအချိန်ချက်ချာဆွဲ အစည်းအဝေး	၂၀-၁၀-၁၇	၂၀-၁၀-၁၇	၁၄	၁၀	၂၄	၂၄	၂၄
၄။ မြို့နယ်အဆင့် စီမံကိန်းရေးဆွဲရေး နှင့် အကောင်အထည်ဖော်ရေးကော်မတီ၏ စီမံကိန်း သုံးသပ်မှု အစည်းအဝေး			၁၄	၁၀	၂၄	၂၄	၂၄
၅။ မြို့နယ် စီမံကိန်းရေးဆွဲရေး နှင့် အကောင်အထည်ဖော်ရေး ကော်မတီ၏ဆုံးဖြတ်မှုကို ရွာသို့ အသိပေး အကြောင်းကြားသည့် အစည်းအဝေး			၁၄	၁၀	၂၄	၂၄	၂၄
၆။ စီမံကိန်းလုပ်ငန်းခွဲစီမံချက်ရေးဆွဲခြင်း အစည်းအဝေး			၁၄	၁၀	၂၄	၂၄	၂၄
၆-၁။ စီမံကိန်းလုပ်ငန်း အကောင်အထည်ဖော်ရေးအစီအစဉ် ရေးဆွဲခြင်း							



၁၁။ ပုံစံ ၈-၃။ ကျေးရွာဖွံ့ဖြိုးရေး ဦးစားပေးအစီအစဉ်

ပုံစံ - ၈ - ၃ ကျေးရွာဖွံ့ဖြိုးရေး ဦးစားပေးအစီအစဉ် (Form PC 3)

လမ်းညွှန်ချက်၊ အဆင့်(၃) ကျေးရွာမှိုင်းရက်အစည်းအဝေး ပြီးဆုံးသောအခါ ကျေးရွာပီမံကိန်း အထောက်အကူပြု ကော်မတီသည် လူထုစည်းရုံးရေးမှူးအကူအညီဖြင့် ဤပုံစံကိုပြည့်စုံအောင် ဖြည့်သွင်းရမည်။

လူထုစည်းရုံးရေးမှူး/ဝန်ထမ်း အမည် - ဒိုးသက် ဦးစိုး

နေ့စွဲ ၁၈.၁၀.၁၇ စက်ဝန်းအား အမှတ်ခြစ်ပါ (✓) စက်ဝန်း(၁)
 စက်ဝန်း(၂) စက်ဝန်း(၃) အနက်ဝန်း(၄)

ပြည်နယ်/တိုင်း	မြို့နယ်	ကျေးရွာအုပ်စု	ကျေးရွာ
<u>စစ်ကိုင်း</u>	<u>ပလောင်ဘူး</u>	<u>နောင်တက</u>	<u>ကယာ</u>

က။ အခက်အခဲအတားအဆီးများအားဆွေးနွေးခြင်း - ယခုလက်ရှိအခြေအနေတွင် ဤကျေးရွာဖွံ့ဖြိုးတိုးတက်ရေးအတွက် အဓိက အခက်အခဲအတားအဆီးများသည် မည်သည့်များဖြစ်ပါသနည်း။ (အမျိုးသား/သမီး အနည်းဆုံးအခက်အခဲ ၅ ခုစီဖော်ပြပါ)

အမျိုးသား အဖွဲ့မှ တင်ပြသောအခက်အခဲအတားအဆီးများ		အမျိုးသမီး အဖွဲ့မှတင်ပြသောအခက်အခဲအတားအဆီးများ	
၁	ကလေးများ နေရာလုံလောက်	၁	ကလေးများ နေရာ အခက်အခဲရှိ
၂	မူ မရှိ	၂	မူ
၃	လူငယ်များ ဗဟုသုတ နည်းပါး	၃	လူငယ်များ ဗဟုသုတ အားနည်း
၄	ခြေမာ	၄	ခြေမာ
၅	မီးတူးအခါ ရွာဖွံ့ဖြိုးရေး	၅	မီးတူးအခါ ရွာဖွံ့ဖြိုးရေး သွား
၆	သွားလာရေး အခက်အခဲဖြစ်ခြင်း	၆	လာရေး အခက်အခဲဖြစ်ခြင်း
၇	ကျေးရွာလူထု ခဝေးရန် နေရာ	၇	ကျေးရွာဖွံ့ဖြိုး လူထုဝေးရန် နေရာ
၈	လုံလောက်မှု မရှိ	၈	အခက်အခဲ ဖြစ်ခြင်း
၉	အခြားကျေးရွာများသို့ သွား	၉	အခြားကျေးရွာများသို့ သွားလာရေး
၁၀	လာရေး အခက်အခဲဖြစ်ခြင်း	၁၀	အခက်အခဲဖြစ်ခြင်း
၁၁	သောက်သုံးရေ ရရှိမှု နည်းပါး	၁၁	သောက်သုံးရေ လုံလောက်မှု မရှိ
၁၂	ခြေမာ	၁၂	ခြေမာ
၁၃		၁၃	
၁၄		၁၄	

ခ။ မှိုင်းရက်ခြင်း - နောင်လာမည့် (၅)နှစ် အတွင်း ကျေးရွာဖွံ့ဖြိုးရေး မှိုင်းရက်လျာထားချက်များအား တင်ပြပါ။

အမျိုးသားအဖွဲ့မှ တင်ပြသောမှိုင်းရက်များ		အမျိုးသမီးအဖွဲ့မှ တင်ပြသောမှိုင်းရက်များ	
၁	ကလေးများ နေရာ လုံလောက်မှု မရှိ	၁	ကလေးများ နေရာ လုံလောက်မှု မရှိ
၂	မူ	၂	မူ
၃	လူငယ်များ ဗဟုသုတ နည်းပါး	၃	လူငယ်များ ဗဟုသုတ နည်းပါး



၄	မိုးကွင်းအင်္ဂါ သွားလာရေး လှုပ်	၄	မိုးကွင်းအင်္ဂါ သွားလာရေး အဆင်
၅	ကုလား	၅	ဧပြီလ
၆	ကျေးရွာပျံထုစုထေးရန် နေရာ	၆	ကျေးရွာ ပျံထုစု ထေးရန် နေရာလုံ
၇	လုံလောက်မှု ရှိလာ	၇	လောက်မှု ရှိလာ
၈	အခြား ကျေးရွာများသို့ သွား	၈	အခြား ကျေးရွာများသို့ သွားလာရေး
၉	လာရေး လှုပ်ကုလား	၉	အဆင်ပြေလာ
၁၀	ဝေဖန်သုံးစွဲ ရရှိမှု	၁၀	ဝေဖန်သုံးစွဲ ရရှိမှု လှုပ်ကုလား
၁၁	လှုပ်ကုလား	၁၁	
၁၂		၁၂	
၁၃		၁၃	
၁၄		၁၄	

၈။ လူထုစီမံကိန်း၏ လာမည့် (၃) နှစ်အတွက် အကျုံးဝင်သော ဦးစားပေး ဖွံ့ဖြိုးတိုးတက်မှု လုပ်ငန်း အစီအစဉ်များအားဖော်ပြပါ။

အဆင့်	ကျေးရွာအတွက် ဦးစားပေး ဖွံ့ဖြိုးတိုးတက်မှု လုပ်ငန်းစဉ်များ	အဆိုပြုသူ (အမျိုးသားများ/ အမျိုးသမီးများ/အမျိုးသား+ အမျိုးသမီး)	ခန့်မှန်းကုန်ကျ စရိတ်	အကျိုးခံစားခွင့်ရှိသူ ခန့်မှန်းခြေ အရေအတွက်
၁	စာသင်ကျောင်းပြုပြင်	၈ + ၆		
၂	စာကြည့်တိုက်	၈ + ၆		
၃	ရွာကွင်းလမ်း	၈ + ၆		
၄	ခန့်မဆောင်	၈		
၅	ရွာချွင်း ဆက်လမ်း	၈ + ၆		
၆	စက်ရေကွင်း	၆		
၇				
၈				
၉				
၁၀				



ဃ၊ လူထုစီမံကိန်း၏ လာမည့် (၃) နှစ်အတွက်အကျိုးမပင်သော ဦးစားပေး ဖွံ့ဖြိုးတိုးတက်မှု လုပ်ငန်း အစီအစဉ်များအားဖော်ပြပါ။

အဆင့်	ကျေးရွာအတွက် ဦးစားပေး ဖွံ့ဖြိုးတိုးတက်မှု လုပ်ငန်းစဉ်များ	အဆိုပြုသူ (အမျိုးသားများ/အမျိုးသမီးများ/အမျိုးသား+အမျိုးသမီး)	အခန်းကဏ္ဍ
၁	ဆေးပေးခန်း	က+မ	
၂	၂၄ နာရီ ဖြီးနစ် ရေဧ	က+မ	
၃	အပူဓာတ်ရေ	မ	
၄	အိမ်တွင်း ရေသောက်ရန်	မ	
၅	အချွယ်သစ်ရေ	မ	
၆	လွန်ပျားကန်ရေ	က	
၇	ကျွန်းသုံး ရေပျားကန်	က+မ	
၈			
၉			
၁၀			

ဥက္ကဋ္ဌ၊ ကျေးရွာစီမံကိန်းအထောက်အကူပြုကော်မီတီမှ အတည်ပြုသည်။

အမည် ဒေါ်ကျွန်းစွေ လက်မှတ်  ဇန.စွဲ ၁၈-၁၀-၁၇



၁၂။ ပုံစံ ၈-၄။ ကျေးရွာဖွံ့ဖြိုးရေးစီမံကိန်းလုပ်ငန်းခွဲရွေးချယ်ခြင်းပုံစံ

ပုံစံ - ၈ - ၄ ကျေးရွာအုပ်စုစီမံကိန်းလုပ်ငန်းခွဲရွေးချယ်ခြင်းပုံစံ (Form PC 4)

လမ်းညွှန်ချက်။ စီမံကိန်းလုပ်ငန်းခွဲရွေးချယ်မှုအစည်းအဝေးပြီးနောက်တွင် ကျေးရွာအုပ်စုမှ CF/TF ဝန် အကူအညီရယူ၍ ကျေးရွာစီတော်တော်စက်စက်မှ လက်မှတ်ရေးထိုးပြီး အဆိုပါပုံစံအား ပြည့်စုံအောင်ဖြည့်သွင်းရမည်။ ဤပုံစံအား ပြည့်စုံစွာဖြည့်သွင်းပြီးပါက ကျေးရွာအုပ်စုမှ ဖြီးတိုက်တော်ရေးစီမံချက်တွင် TPIC သို့ ပေးပို့ရန်အတွက် နောက်ဆက်တွဲအဖြစ် ထားရှိရမည်။ CF မှ ကျေးရွာတစ်ရွာချင်းစီ၏ စီမံကိန်းလုပ်ငန်းခွဲဆိုင်ရာ အချက်အလက်များကို MIS သို့ ထည့်သွင်းရမည်။ (ယခုစီမံကိန်းလုပ်ငန်းခွဲ မလုပ်ကိုင်သော ကျေးရွာများ မပါဝင်ပါ။)

ကျေးရွာစည်းရုံးရေးမှူး/ဝန်ထမ်းအမည် ဦးသက်နိုင်၊
 နေရပ် 31-12-2014
 ပြည်နယ်/တိုင်း ခင်္ဂလီ၊ မြို့နယ် ပင်လဲကျွန်း

စက်ဝန်းအားအမှတ်ခြံပေးပါ(✓) □ စက်ဝန်း(၀) □ စက်ဝန်း(၂) □ စက်ဝန်း(၃) □ စက်ဝန်း(၄)

ကျေးရွာအုပ်စု ၈၄၆

ကျေးရွာအမည်	ဆောင်ရွက်မည့် လုပ်ငန်းများ	အတိုင်းအတာ	ခန့်မှန်း တိုက်ရိုက် အကျိုးခံစားခွင့် ရှိသူများ	အဆိုပြုတင်ပြသူ	ခန့်မှန်းကုန်ကျစရိတ်		
					စီမံကိန်းမှ ထည့်ဝင်မှု	ကျေးရွာမှ ထည့်ဝင်မှု	အခြားထည့်ဝင်မှု (ဖော်ပြပါ) စုစုပေါင်း
ရှောင့်တော	၁၁၁၆ ကျောင်း၊ ၆၇၆	၇၄ x ၁၀' x ၁၂'	၅၂၇	ကျား ၀၀	၂၀၆၆၀၀၀	-	၀၀၀၀၄၅၀၂၁
ဆွဲပွန်း	၈၆၇ ကျောင်း၊ ၅၁၀၆	၇၄' x ၁၆' x ၁၂'	၅၅၅	ကျား ၀၀	၇၇၆၂၅၀၀	-	၅၀၂၅၀၂၅၀
ဆွဲပွန်း	၈၁၁၆ ကျောင်း၊ ၆၇၆	၈၈' x ၅၅' x ၁၂'	၅၅၅	ကျား ၀၀	၅၂၇၈၆၀၀	-	၅၂၇၈၆၀၀
				ကျား ၀၀			
				ကျား ၀၀			
				ကျား ၀၀			
				ကျား ၀၀			

ရာထူး ကျေးရွာအုပ်စု စီ/ထောက်ကော်မတီ ဥက္ကဋ္ဌ အမည် လက်မှတ် ရက်စွဲ

ဦးစောဝင်း 2၈ 31.10.2014



၁၃။ အစည်းအဝေး မှတ်တမ်းများ

လူထုဗဟိုပြုစီမံကိန်း
စစ်ကိုင်တိုင်းဒေသကြီး၊ ပင်လည်ဘူးမြို့နယ်
ကျေးရွာအစည်းအဝေးမှတ်တမ်း

ကျေးရွာ	- ကယာ
ကျေးရွာအုပ်စု	- နောင်တော
အစည်းအဝေးပြုလုပ်သည့်နေရာ	- ကျေးရွာစာကြည့်တိုက်
အစည်းအဝေးပြုလုပ်သည့်နေ့ရက်	- ၁၇-၁၀-၂၀၁၇
အစည်းအဝေးပြုလုပ်သည့်အကြောင်းအရာ	- စီမံကိန်းမိတ်ဆက်ခြင်းနှင့် စေတနာ့ဝန်ထမ်းရွေးချယ်ခြင်း။

အစည်းအဝေးတက်ရောက်သူဦးရေ။ ။ကျား(၃၇)ဦး၊ မ(၄၅)ဦး=(၈၂)ဦး

စစ်ကိုင်ဒေသကြီး၊ ကသာခရိုင်၊ ပင်လည်ဘူးမြို့နယ်၊ နောင်တောကျေးရွာအုပ်စု၊ နောင်တောကျေးရွာတွင် လူထုဗဟိုပြုစီမံကိန်းနှင့်ပတ်သက်၍ ပထမအကြိမ် စီမံကိန်းမိတ်ဆက် အစည်းအဝေးကို ကျင်းပခဲ့ပါသည်။ စီမံကိန်းနှင့်ပတ်သက်၍ လူထုစည်းရုံးရေးမှူး ဦးသက်နိုင်ဦးမှ စီမံကိန်း၏ရည်ရွယ်ချက်၊ ပထမအကြိမ်မိတ်ဆက်အစည်းအဝေး၏ ရည်ရွယ်ချက်၊ စီမံကိန်းမှကျေးရွာအုပ်စုများသို့ ထောက်ပံ့ငွေ စသဖြင့် ဆွေးနွေးပြောကြားခဲ့ပါသည်။ စီမံကိန်းမှ ကျားမရေးရာဂဏ္ဍနှင့်ပတ်သက်၍ ထည့်သွင်းစဉ်းစားရန်လိုအပ်သော အချက်များ၊ ဝေဖန်အကြံပြုတိုင်ကြားချက်ဖြေရှင်းရေးနှင့် ပတ်သက်၍ ကျေးရွာလူထုနှင့် အပြန်အလှန် ဆွေးနွေးခဲ့ပါသည်။

အကာအကွယ်နှင့်ပတ်သက်၍ လက်ထောက်နည်းပညာမှူး ဦးမင်းမင်းဦးမှ စီမံကိန်းလုပ်ငန်းခွဲလုပ်ဆောင်ရာတွင် ထည့်သွင်းစဉ်းစားရန် ကျေးရွာလူထုနှင့် အပြန်အလှန် ဆွေးနွေးခဲ့ပါသည်။ ကျေးရွာစေတနာ့ဝန်ထမ်းရွေးချယ်နိုင်ရန် လူထုစည်းရုံးရေးမှူး ဦးသက်နိုင်ဦးမှ ကျေးရွာလူထုမှ အမျိုးသား(၁)ဦး၊ အမျိုးသမီး(၁)ဦး ဖွဲ့စည်းရမည်ဖြစ်ကြောင်း



ရှင်းလင်းပြောကြားရာ ကျေးရွာလူထုမှ ဒုတိယနှစ်စက်ဝန်းတွင် ဖွဲ့စည်းတင်မြောက်ထားသော
စေတနာ့ဝန်ထမ်းများကိုသာ ဆက်လက်အတည်ပြု ရွေးချယ်ခဲ့ပါသည်။

အထက်ပါဆွေးနွေးချက်များအတိုင်း ကျေးရွာလူထုမှ သဘောတူဆုံးဖြတ်ခဲ့ကြပါသည်။

မှတ်တမ်းတင်သူ

ကျော်စင်

ဦးကျော်အောင်

စေတနာ့ဝန်ထမ်း



လူထုဗဟိုပြုစီမံကိန်း
စစ်ကိုင်းတိုင်းဒေသကြီး၊ ပင်လည်ဘူးမြို့နယ်
ကျေးရွာအစည်းအဝေးမှတ်တမ်း

ကျေးရွာ	- ကယာ
ကျေးရွာအုပ်စု	- နောင်တော
အစည်းအဝေးပြုလုပ်သည့်နေရာ	- ကျေးရွာစာကြည့်တိုက်
အစည်းအဝေးပြုလုပ်သည့်နေ့ရက်	- ၁၈-၁၀-၂၀၁၇
အစည်းအဝေးပြုလုပ်သည့်အကြောင်းအရာ	- ကျေးရွာကော်မတီဖွဲ့စည်းခြင်းနှင့် လုပ်ငန်းခွဲရွေးချယ်ခြင်း။

ဒုတိယအကြိမ်အစည်းအဝေးတွင် လူထုစည်းရုံးရေးမှူး ဦးသက်နိုင်ဦးမှ ကော်မတီဖွဲ့စည်းရာ၌ ကော်မတီဖွဲ့စည်းပုံ၊ တာဝန်ဝတ္တရားနှင့် ကျင့်ဝတ်များကို ရှင်းပြပြီး ကော်မတီဝင်များ၏ စံနှုန်းများကို သတ်မှတ်၍ ကိုယ်တိုင်စိတ်ပါဝင်စားသူဖြစ်ပြီး ကျေးရွာမှလည်း သဘောတူသူများကို မဲစနစ်ဖြင့် ရွေးချယ်ကြရန် ဆွေးနွေးခဲ့ပါသည်။

ကျေးရွာ၏ခက်ခဲသော လိုအပ်ချက် အခက်အခဲများကိုလည်း ဖော်ထုတ်၍ လုပ်ငန်းခွဲများကို ဦးစားပေးအဆင့်များဖြင့် သတ်မှတ်ကြရန် ဆွေးနွေးခဲ့ပါသည်။ ဦးစားပေး(၅)ခုသာ မကဘဲ ကျေးရွာ၏လိုအပ်သောအခက်အခဲ လုပ်ငန်းခွဲများနှင့် အသက်မွေးဝမ်းကျောင်းဆိုင်ရာ လုပ်ငန်းများ၊ သင်တန်းများကိုလည်း ဖော်ထုတ်ဆွေးနွေးခဲ့ပါသည်။

ကော်မတီဖွဲ့စည်းရာတွင် လူထုစည်းရုံးရေးမှူး ဦးသက်နိုင်ဦးမှ ကျေးရွာ အကျိုးကို ဦးဆောင်၍ ကိုယ်တိုင်စိတ်ပါဝင်စားပြီး ကျေးရွာမှ သဘောတူသူများကို မဲစနစ်ဖြင့် ရွေးချယ်ကြရန် ရှင်းပြပြီး ကျေးရွာလူထုမှလည်း သဘောတူ ဆုံးဖြတ်ခဲ့ကြပါသည်။ ကော်မတီဝင်များမှလည်းကော်မတီ၏တာဝန်ဝတ္တရားများကိုလိုက်နာပြီး ကျေးရွာဖွံ့ဖြိုးရေး လုပ်ငန်းများကို ဦးဆောင်၍ လုပ်ကိုင်ကြမည် ဖြစ်ကြောင်းသဘောတူခဲ့ပါသည်။



လုပ်ငန်းခွဲများရွေးချယ်ရာတွင် လက်ထောက်နည်းပညာမှူး၊ ဦးမင်းမင်းဦးမှ စီမံကိန်းမှ မလုပ်ဆောင်နိုင်သော်လည်း အခြားအဖွဲ့အစည်းများ၊ ဌာနဆိုင်ရာများနှင့် ချိတ်ဆက် လုပ်ကိုင်တတ်စေရန် ရှင်းပြပြီး ဦးစားပေး(၅)ခုကို အဓိကဖော်ထုတ်ပြီး ကျေးရွာ၏ခက်ခဲသော လုပ်ငန်းများကို မှတ်တမ်းတင်ထားကြရန်နှင့် အသက်မွေးဝမ်းကျောင်းဆိုင်ရာ လုပ်ငန်းများကို ရွေးချယ်အတည်ပြု သဘောတူ ခဲ့ကြပါသည်။

မှတ်တမ်းတင်သူ

ကျော်အောင်

ဦးကျော်အောင်

စေတနာ့ဝန်ထမ်း



၁၄။ ကဏ္ဍအလိုက်ဦးစားပေးဖွံ့ဖြိုးရေးလုပ်ငန်းများ

နောက်ဆက်တွဲ (၄)ခြားနားသောအပိုင်းများအတွက် ဦးစားပေးဖွံ့ဖြိုးရေးလုပ်ငန်းစဉ် အနှစ်ချုပ်

မူရင်းသည် VPSC တွင်ထားရှိရပါမည်။ အခြားဌာနများနှင့် ညှိနှိုင်းရန်အတွက် မိတ္တူအား TPIC သို့ပို့ရပါမည်။ MIS data အနေဖြင့် သွင်းရန်မလိုအပ်ပါ။

	အဆင့်	လုပ်ငန်း	မည်သည့်ဦးစားပေးလဲ	ကျေးဇူးပြုတာဝန်ခံသူ (သို့)အုပ်စု	ပြင်ပမှမည်သူ ထောက်ပံ့မလဲ
အခြေခံအဆောက်အအုံ	၁	စာသင်ကျောင်းပြုပြင်	<input checked="" type="checkbox"/> ကျား <input checked="" type="checkbox"/> မ		
	၂	စာကြည့်တိုက်	<input checked="" type="checkbox"/> ကျား <input checked="" type="checkbox"/> မ		
	၃	ရွာတွင်းပျော်	<input checked="" type="checkbox"/> ကျား <input checked="" type="checkbox"/> မ		
	၄	ခန်းမဆောင်	<input checked="" type="checkbox"/> ကျား <input checked="" type="checkbox"/> မ		
	၅	ရွာချွတ်ဆက်လမ်း	<input checked="" type="checkbox"/> ကျား <input checked="" type="checkbox"/> မ		
	၆	စက်ရေတွဲ	<input checked="" type="checkbox"/> ကျား <input checked="" type="checkbox"/> မ		
	၇		<input type="checkbox"/> ကျား <input type="checkbox"/> မ		
	၈		<input type="checkbox"/> ကျား <input type="checkbox"/> မ		
အသက်မွေးဝမ်းကျောင်းမှုစီမံခန့်ခွဲရေး	၁	ဒီပလိုမာ သင်တန်း	<input type="checkbox"/> ကျား <input checked="" type="checkbox"/> မ		
	၂	အိတ်တွင်းဥပဒေတန်း	<input type="checkbox"/> ကျား <input checked="" type="checkbox"/> မ		
	၃	စက်ချယ်သင်တန်း	<input type="checkbox"/> ကျား <input checked="" type="checkbox"/> မ		
	၄		<input type="checkbox"/> ကျား <input type="checkbox"/> မ		
	၅		<input type="checkbox"/> ကျား <input type="checkbox"/> မ		
	၆		<input type="checkbox"/> ကျား <input type="checkbox"/> မ		
	၇		<input type="checkbox"/> ကျား <input type="checkbox"/> မ		
	၈		<input type="checkbox"/> ကျား <input type="checkbox"/> မ		



အမျိုးအမည်	အမျိုးအမည်	အမျိုးအမည်	အမျိုးအမည်	
			အမျိုးအမည်	အမျိုးအမည်
ကျေးဇူးတင်ကျေးဇူးတင်	၀	ဆေးဝါးစနစ်	<input checked="" type="checkbox"/>	ကျေးဇူးတင်
	၂		<input type="checkbox"/>	ကျေးဇူးတင်
	၃		<input type="checkbox"/>	ကျေးဇူးတင်
	၄		<input type="checkbox"/>	ကျေးဇူးတင်
	၅		<input type="checkbox"/>	ကျေးဇူးတင်
	၆		<input type="checkbox"/>	ကျေးဇူးတင်
	၇		<input type="checkbox"/>	ကျေးဇူးတင်
	၈		<input type="checkbox"/>	ကျေးဇူးတင်
ကျေးဇူးတင်	၀	ကျေးဇူးတင်	<input checked="" type="checkbox"/>	ကျေးဇူးတင်
	၂		<input type="checkbox"/>	ကျေးဇူးတင်
	၃		<input type="checkbox"/>	ကျေးဇူးတင်
	၄		<input type="checkbox"/>	ကျေးဇူးတင်
	၅		<input type="checkbox"/>	ကျေးဇူးတင်
	၆		<input type="checkbox"/>	ကျေးဇူးတင်
	၇		<input type="checkbox"/>	ကျေးဇူးတင်
	၈		<input type="checkbox"/>	ကျေးဇူးတင်
အခြား	၀	၂၄ နာရီအတွင်း	<input checked="" type="checkbox"/>	ကျေးဇူးတင်
	၂		<input type="checkbox"/>	ကျေးဇူးတင်
	၃		<input type="checkbox"/>	ကျေးဇူးတင်
	၄		<input type="checkbox"/>	ကျေးဇူးတင်
	၅		<input type="checkbox"/>	ကျေးဇူးတင်
	၆		<input type="checkbox"/>	ကျေးဇူးတင်
	၇		<input type="checkbox"/>	ကျေးဇူးတင်